



6



Registre des Décès

pour

l'arrondissement d'état civil de Gilly



Le Département de Justice et Police

déclare

que le présent registre renferme trois cents pages.

Lausanne, le 3 février 1930

Pour le Département,
Le Chef du Service de Justice :
M. [Signature]

ce volume fait suite à un volume précédent dont les inscriptions vont
du No 1 de l'année 1918 au No 9 de l'année 1930. Ce que nous certifions

Gilly le 13 Mai 1930



L'officier de l'état civil.

H. Clapierre

Registre des décès

N° 9
Ercin
Auguste

Le douze mai _____ mil neuf cent deux
à _____ vingt-trois heures _____ deux minutes, est décédé
à Bursuel _____ selon certificat médical,

Ercin Auguste
profession : agriculteur
originaire de Kalypes sous Pauces
domicilié à Bursuel
né le 9 juin _____ 1872 à Kalypes sous Pauces
fils de Auguste Ercin
et de Louise Gauthier
état civil marie à Rosa Joyel

Inscrit au présent registre le 19 mai _____ 19 30 sur la déclaration
de Louis Ercin jardinier à Bursuel fils du défunt

Confirmé après lecture:
Ercin Louis
Communiqué à l'état civil de Bursuel
L'officier de l'état civil:
H. Calapienne

N° 10
Bichel
Marcel - Edouard

Le vingt deux mai _____ mil neuf cent deux
à _____ deux heures _____ deux minutes, est décédé
à Burigny _____ selon certificat médical,

Bichel Marcel - Edouard
profession : _____
originaire de Burigny
domicilié à Burigny
né le 13 juin _____ 1920 à Burigny
fils de Gustave - Henri Bichel
et de Marie Céline née Leignoux
état civil célibataire

Inscrit au présent registre le 23 mai _____ 19 30 sur la déclaration
du père

Confirmé après lecture:
Bichel Gustave Henri
Communiqué _____
L'officier de l'état civil:
H. Calapienne

N° 11
Mäder
Bertha

Le vingt-quatre Mai mil neuf cent treize
à six heures quinze minutes, est décédé
à Gilly selon certificat médical,

Mäder Bertha

profession : aucune

originaire de Mühleberg (Berne)

domicilié à Traugins (en séjour à Gilly)

né le 13 Mars 1918 à Traugins

filé de Jean Mäder

et de Adèle-Bertha née Chappuis

état civil célibataire

Inscrit au présent registre le 24 Mai 1930 sur la déclaration
de John Mäder agriculteur à Traugins frère du défunt

Confirmé après lecture :

Mäder

L'officier de l'état civil :

H. Clapier

Communiqué à l'état civil de Mühleberg.

N° 12
Langy
Henri-Louis

Le onze Juin mil neuf cent treize
à six-sept heures minutes, est décédé
à Burtigny selon certificat médical,

Langy Henri-Louis

profession : agriculteur

originaire de Rougemont

domicilié à Burtigny

né le 12 Septembre 1907 à Orzier

filé de Louis-David Langy

et de Emma Julie née Barbeyat

état civil célibataire

Inscrit au présent registre le 12 Juin 1930 sur la déclaration
de Paul Grandisch agriculteur à Burtigny frère du défunt

Confirmé après lecture :

Paul Grandisch

L'officier de l'état civil :

H. Clapier

Communiqué à l'état civil de Rougemont

Registre des décès

N° 13
Roulier nie Pécoud
Juliette-Caroline

Le seize juillet mil neuf cent treize
à quatre heures minutes, est décédé
à Bursins selon certificat médical,

Roulier nie Pécoud Juliette-Caroline
profession : ruraliste postal en retraite
originaire de Yrouaud
domicilié à Bursins
né le 6 avril 1856 à Le Baud
fille de Charles-Marc-François Pécoud
et de Jeanne-Louise-Charlotte Françoise
état civil veuve de Louis-Alexis Roulier

Inscrit au présent registre le 16 juillet 1930 sur la déclaration
de Aloïs Roulier facteur postal à Bursins fils de la défunte

Confirmé après lecture: Roulier
L'officier de l'état civil: H. Delapierre
Communiqué à l'état civil de Yrouaud

N° 14
Golaz
Renée-Marie

Le deux août mil neuf cent treize
à sept heures minutes, est décédé
à Gilby selon certificat médical,

Golaz Renée-Marie
profession: aucune
originaire de l'Abbaye
domicilié à Genève Rue Teller Petit Sacromex
né le 30 avril 1906 à Genève
fille de Eugène Victor Golaz
et de Julie Henriette Mouney
état civil célibataire

Inscrit au présent registre le 4 août 1930 sur la déclaration
de Albert Chensaud commis pompes funèbres de Genève

Confirmé après lecture: A. Chensaud
L'officier de l'état civil: H. Delapierre
Communiqué à l'état civil de Petit Sacromex et l'Abbaye

N° 15
Bovij
Jules-Otto

Le vingt -un Août _____ mil neuf cent *vingt*
à _____ quatre _____ heures _____ *vingt* minutes, est décédé
à *Pertigny* _____ selon certificat médical,

Bovij Jules-Otto

profession : _____

originaire de *fougères et de St Geroge*

domicilié à *Pertigny*

né le *25 Septembre 1918* à *Pertigny*

fil de *Julien Loys Pomy*

et de *Marie née Muller*

état civil *enfant*

Inscrit au présent registre le *22 Août* _____ 19 *30* sur la déclaration
de *Jouis Golay* agriculteur à *Pertigny*, cousin du défunt

Confirmé après lecture :

L. Golay

L'officier de l'état civil :

H. Delapierre

Communiqué à l'état civil de *fougères*

N° 16
Reguin née Bubloy
Gouise-Jenny

Le *neuf Septembre* _____ mil neuf cent *vingt*
à _____ *vingt* heures _____ *vingt* minutes, est décédée
à *Carteguin - Creux du Mas* _____ selon certificat médical,

Reguin née Bubloy-Gouise-Jenny

profession : _____

originaire de *Charrouay*

domicilié à *Bursins - au séjour à Carteguin*

née le *19 février 1854* à *La Chaux*

filles de *Jean Bubloy*

et de *Gouise-Mathie née Mingard*

état civil *veuve de Jean Reguin*

Inscrit au présent registre le *10 Septembre* _____ 19 *30* sur la déclaration
de *Auguste Reguin* agriculteur à *Bursins* fils de la défunte

Confirmé après lecture :

Reguin Auguste

L'officier de l'état civil :

H. Delapierre

Communiqué à l'état civil de *Charrouay*

N° 17

Martin
Fritz

Le vingt Septembre _____ mil neuf cent vingt _____
à _____ heure _____ minutes, est décédé
à Gilly _____ selon certificat médical,

Martin Fritzprofession : Coureuroriginaire de Chaux-de-Fondsdomicilié à Born (Neuchâtel) en séjour à Gillyné le 15 février _____ 1907 à Neuchâtel (Borne)fils de Gottfried Martinet de Elise Rühliétat civil célibataire

Inscrit au présent registre le 12 Septembre _____ 1920 sur la déclaration
de Walter Luter employé pompes funèbres générales S.A. Borne

Confirmé après lecture:

Walter Luter

L'officier de l'état civil:

H. DelapierreCommuniqué à l'état civil de Borne et de Gilly

N° 18

ZbindenJean-Henri-Souis

Le treize Septembre _____ mil neuf cent vingt _____
à _____ huit heures _____ vingt minutes, est décédé
à Pugnau _____ selon certificat médical,

Zbinden Jean-Henri-Souisprofession : agriculteuroriginaire de Guggisberg (Borne)domicilié à Pugnauné le 15 mars _____ 1864 à Essertinesfils de Jules-Henri Zbindenet de Julie-Adèle Golayétat civil marie à Jeanne-Henriette Sueret

Inscrit au présent registre le 14 Septembre _____ 1920 sur la déclaration
de Armand Jovy agriculteur à Pugnau voisin du défunt

Confirmé après lecture:

Armand Jovy

L'officier de l'état civil:

H. DelapierreCommuniqué à l'état civil de Guggisberg

N° 19
Dupuis née Croix
Louise-Henriette

Le dix neuf septembre mil neuf cent Neuf
à vingt-quatre heures dix minutes, est décédé
à Pursins selon certificat médical,

Dupuis née Croix Louise-Henriette

profession : aucune
originaire de Pursins
domicilié à Pursins
né le 18 décembre 1857 à Billy
fille de Henri-Louis Croix
et de Louise-Émilie-Félicie Dubois
état civil veuve de Jacques-Lucien Dupuis

Inscrit au présent registre le 29 Septembre 1930 sur la déclaration
de Jacques-Lucien Dupuis boulanger à Pursins petit fils de la défunte

Confirmé après lecture : L. Dupuis
L'officier de l'état civil : H. Delapierre

Communiqué

N° 20
Séguereux n. Bron
Cécile

Le vingt-neuf Novembre mil neuf cent Neuf
à vingt-trois heures Neuf minutes, est décédé
à Pursinval selon certificat médical,

Séguereux née Bron Cécile

profession : _____
originaire de Chassanues-le-Neveu
domicilié à Pursinval
né le 28 Juin 1859 à St Guindoux
fille de Jean-François Louis Bron
et de Suzanne Henriette Corboz
état civil veuve de Jean-François Séguereux

Inscrit au présent registre le 22 Novembre 1930 sur la déclaration
de Jean Burkeltmann petit fils de la défunte

Confirmé après lecture : Burkeltmann Jean
L'officier de l'état civil : H. Delapierre
Communiqué à l'état civil de Graucy

Vu le 4 décembre
1930
le préfet, Mittel

N° 21

Maréchal
John Laurent

Le vingt-cinq décembre mil neuf cent treize
à dix heures minutes, est décédé
à Carteguin selon certificat médical,

Maréchal John Laurent

profession : agriculteur

originaire de Carteguin

domicilié à Carteguin

né le 25 février 1849 à Carteguin

fils de Jean Samuel-Louis Maréchal

et de Jeanne Adélaïde Dubuit

état civil marié à Louise Joséphine Sauator

Inscrit au présent registre le 24 décembre 1913 sur la déclaration
de Samuel Meuthouner notaire à Bursins sur le défunt

Confirmé après lecture :

D. Meuthouner

L'officier de l'état civil :

H. Belapierre

Communiqué

N° 22

Bielzer née Burin
Sophie

Le vingt-neuf décembre mil neuf cent treize
à dix heures minutes, est décédé
à Gilly selon certificat médical,

Bielzer née Burin Sophie

profession : aucune

originaire de Grattelu Bâle-Campagne

domicilié à Gilly

née le 9 juin 1861 à Gilly

fille de Jean-François-Charles Burin

et de Julie-Françoise Quiblier

état civil veuve d'Emile Bielzer

Inscrit au présent registre le 30 décembre 1913 sur la déclaration
de Henri Polax agriculteur à Gilly voisin du défunt

Confirmé après lecture :

H. Polax

L'officier de l'état civil :

H. Belapierre

Communiqué à l'état civil de Grattelu

N° 23
Rannuz
Gustave

Le Neuf un décembre _____ mil neuf cent Neuf
à _____ Six heure 1 _____ minutes, est décédé
à Gilly _____ selon certificat médical,

Rannuz Gustave
profession : ouvrier agricole
originaire de Sullens
domicilié à Gilly
né le 8 juin _____ 1875 à Sullens
fils de Jean-Charles Rannuz
et de Anne-Marie Preib
état civil veuf de Louise Sylvie Porgognon née Chevaley

Inscrit au présent registre le 31 décembre _____ 1930 sur la déclaration
d _____

Confirmé après lecture : _____
L'officier de l'état civil : H. Delapierre
Communiqué à l'état civil de Sullens

N° _____

Le numéro 23 à la page 8 est _____ mil neuf cent un de la
à derrière inscription heure pour l'année 1931 minutes, est décédé
à les 2 doubles ce registre sont tenus selon certificat médical,
identique à ceux certifiés.

profession : Gilly les 7 janvier 1931
originaire de _____
domicilié à _____
né le _____ 1 _____ à _____
fil de _____
et de _____
état civil _____

Inscrit au présent registre le _____ 19 _____ sur la déclaration
d _____

Confirmé après lecture : _____
L'officier de l'état civil : H. Delapierre
Communiqué _____

Registre des décès

N° 1
Bernard
Hélène Clotilde

Le premier Mars mil neuf cent deux un
à vingt heures minutes, est décédé
à Luis selon certificat médical,

profession :
originaire de Lully
domicilié à Luis
né le 27 décembre 1930 à Luis
fils de François Joseph Bernard
et de Éveline Joséphine Séage
état civil enfant

Inscrit au présent registre le 2 Mars 1931 sur la déclaration
du père

Confirmé après lecture : J. Bernard
L'officier de l'état civil : H. Clapierre
Communiqué

N° 2
Bovy
Edgard-Albert

Le Trois Mars mil neuf cent deux un
à six heures minutes, est décédé
à Lully selon certificat médical,

Bovy - Edgard-Albert
profession : agriculteur
originaire de Fougères
domicilié à Fougères Ste George
né le 12 mars 1891 à Fougères
fils de Charles-Louis-Emile Bovy
et de Jenny-Marie Padel
état civil marie à Céline-Yvonne Golay

Inscrit au présent registre le 3 Mars 1931 sur la déclaration
de Edmond Bovy agriculteur à François fils du défunt

Confirmé après lecture : Ed Bovy
L'officier de l'état civil : H. Clapierre
Communiqué

N° 3

Bettens
Jules

Le Mois Janvier mil neuf cent Trente un
à huit heures minutes, est décédé
à Essertines-Faulens, selon certificat médical,

Bettens Jules

profession : agriculteur

originaire de Séchy

domicilié à Essertines-Faulens.

né le 14 Juin 1908 à Séchy

fils de Jacques-Frédéric Bettens

et de Emma Schiste

état civil célibataire

Inscrit au présent registre le 5 Janvier 1931 sur la déclaration
de James Bettens agriculteur à Essertines frère du défunt.

Confirmé après lecture :

Bettens James.

L'officier de l'état civil :

H. Delapierre

Communiqué à l'état civil & Suborne

N° 4

Merminod
Arthur Louis

Le dix-sept Janvier mil neuf cent Trente un
à dix-neuf heures minutes, est décédé
à Essertines selon certificat médical,

Merminod Arthur Louis

profession : agriculteur

originaire de Essertines St. Polle

domicilié à Essertines

né le 7 Avril 1858 à Essertines

fils de Samuel-Daniel Merminod

et de Catherine Staehly

état civil marié à Marie-Brigitte Thomas née Deleschaud

Inscrit au présent registre le 19 Janvier 1931 sur la déclaration
de Louis Thomas agriculteur à Pignaux beau fils du défunt

Confirmé après lecture :

Louis Thomas

L'officier de l'état civil :

H. Delapierre

Communiqué

N° 5

Meylan
Louis - Charles - Rodolphe

Le vingt janvier _____ mil neuf cent vingt et un
à _____ vingt-trois heures quarante cinq minutes, est décédé
à Essertines _____ selon certificat médical,

Meylan Charles-Louis-Rodolphe

profession : agriculteuroriginaire de Lein - Mautheroddomicilié à Essertinesné le 22 mars _____ 1848 à Mautherodfils de Henri David Meylanet de Pauline-Henriette veuve Gros'honnétat civil célibataire

Inscrit au présent registre le 21 janvier _____ 1921 sur la déclaration
de Jouis Reichenbach agriculteur à Essertines.

Confirmé après lecture:

J. Reichenbach

L'officier de l'état civil:

H. ClapierreCommuniqué à l'état civil de Lein - Mautherod

N° 6

Nordet
Lucien Eugène Daniel

Le vingt-trois janvier _____ mil neuf cent vingt et un
à _____ heure _____ minutes, est décédé
à Luis _____ selon certificat médical,

Nordet Lucien-Eugène-Daniel

profession : agriculteuroriginaire de Luis Tarbequin - Luisdomicilié à Luisné le 7 décembre _____ 1864 à Luisfils de Jules-François-Jouis Nordetet de Marguerite-Suzette Pouchétat civil marie à Marie Julie Audré

Inscrit au présent registre le vingt quatre janvier 1921 sur la déclaration
de Paul Nordet agriculteur à Luis fils du défunt

Confirmé après lecture:

J. Nordet

L'officier de l'état civil:

H. ClapierreCommuniqué à l'état civil de Pouébois

N° 7
Cavin
Louis-Benjamin

Le vingt - un Janvier _____ mil neuf cent ~~deux~~ un
à _____ vingt-deux heures _____ minutes, est décédé
à Gilly _____ selon certificat médical,

Cavin Louis-Benjamin

profession : sans

originaire de Sullieux

domicilié à Gilly

né le 11 février _____ 1899 à L'Étoy

fils de Auguste-Charles Cavin

et de Jeanne-Jenny mi Biesel

état civil Célibataire

Inscrit au présent registre le 24 Janvier _____ 1931 sur la déclaration
de Auguste Cavin agriculteur à Lussy père du défunt

Confirmé après lecture :

Cavin Auguste

L'officier de l'état civil :

H. Delapierre

Communiqué à l'état civil de Mizières

N° 8
Delannoyz née Dumarthoray
Jenny

Le vingt - huit Janvier _____ mil neuf cent ~~deux~~ un
à _____ sept heures _____ minutes, est décédé
à Assertines _____ selon certificat médical,

Delannoyz née Dumarthoray Jenny

profession :

originaire de Louvroil

domicilié à Assertines

née le 9 Octobre _____ 1847 à Pignaux

filles de Antoine Henri Dumarthoray

et de Charlotte Heuind

état civil veuve de Marc-Auguste Delannoyz

Inscrit au présent registre le 19 Janvier _____ 1932 sur la déclaration
de Octave Dumarthoray fils de la défunte

Confirmé après lecture :

O. Dumarthoray

L'officier de l'état civil :

H. Delapierre

Communiqué

Registre des décès

Form. 2

N° 9

Duboule
Souise

Le deux février mil neuf cent neuf un
à sept heures minutes, est décédé
à Gilly selon certificat médical,

Duboule Souise

profession : aucune
originaire de Jussy (Seine)
domicilié à Gilly
né le 10 Avril 1859 à Flaman
fils de Antoine - Laurent Duboule
et de Souise Gardel
état civil célibataire

Inscrit au présent registre le 19 sur la déclaration
d' Alfred Burois propriétaire à Gilly voisin de la sépulture

Confirmé après lecture: Alfred Burois
Communiqué à l'état civil de Jussy

L'officier de l'état civil:
H. Clapierre

N° 10

Bielser
Jean Jacob

Le trois février mil neuf cent neuf un
à deux heures minutes, est décédé
à Gilly selon certificat médical,

Bielser Jean-Jacob

profession : ancien maître Armurier
originaire de Tratteln (Pâle Campagne)
domicilié à Gilly
né le 15 Mars 1857 à Tratteln
fils de Jean-Jacob Bielser
et de Sina Bress
état civil veuf Julie-Françoise Pillard

Inscrit au présent registre le 14 février 19 21 sur la déclaration
d' Arnold Bielser maître Armurier à Gilly fils du défunt

Confirmé après lecture: Arnold Bielser
Communiqué à l'état civil de Tratteln

L'officier de l'état civil:
H. Clapierre

N° 11
Buckelmann
Rodolphe

Le dix-huit février mil neuf cent *neuf* et un
à quatre heures et *une* minutes, est décédé
à Pursins selon certificat médical,

Buckelmann Rodolphe

profession : *agriculteur*

originaire de *Suillier*

domicilié à *Pursins*

né le 8 décembre 1877 à *Pursins*

fil de *Rodolphe Jacob Buckelmann*

et de *Rosine Wifler*

état civil *époux de Karoline née Allen*

Inscrit au présent registre le *18 février* 19*21* sur la déclaration
de *Charles Meylan père agriculteur et voisin du défunt à Pursins*

Confirmé après lecture :

Ch. Meylan père.

L'officier de l'état civil :

H. Delapierre

Communiqué à l'état civil de *Pursins*

N° 12
Aubert
Charles-Adolphe

Le neuf mars mil neuf cent *neuf* et un
à deux heures minutes, est décédé
à *Purtigny* selon certificat médical,

Aubert Charles-Adolphe

profession : *aucune*

originaire de *Chévit*

domicilié à *Purtigny*

né le 2 septembre 1848 au *Seulier*

fil de *Georges-Jacques Aubert*

et de *Adèle-Jenny née Golay*

état civil *veuf de Adrienne née Aubert*

Inscrit au présent registre le *9 mars* 19*21* sur la déclaration
de *François Purnet agriculteur et député à Purtigny*

Confirmé après lecture :

Honnin

L'officier de l'état civil :

H. Delapierre

Communiqué à l'état civil du *Seulier*

Registre des décès

Form. 2

N° 13

Pernoux née Bernard
Eugénie-Emma

Le deux Avril mil neuf cent deux - un
à treize heures 1 minutes, est décédé
à Gilly selon certificat médical,

Pernoux née Bernard Eugénie-Emma

profession : ménagère

originaire de Arzier-le-Grand

domicilié à Porsinel

né le 14 février 1901 à Coisins

fils de Jules-Frédéric Bernard

et de Pauline-Julie-Caroline née Capit

état civil épouse de Marcel-Fouad Pernoux

Inscrit au présent registre le 3 Avril 1931 sur la déclaration
de l'époux Marcel-Fouad Pernoux vigneron à Porsinel

Confirmé après lecture:

Marcel Pernoux

Communiqué de Porsinel.

L'officier de l'état civil:

H. Clapier

N° 14

Lartozetti
Augusto-Suigi

Le dix-sept Avril mil neuf cent deux - un
à deux heures 1 minutes, est décédé
à Gilly selon certificat médical,

Lartozetti Augusto-Suigi

profession : maçon

originaire de Miasino (Novare) Italie

domicilié à Lyon

né le 11 Septembre 1888 à Miasino

fils de Pietro Lartozetti

et de Seraphina Pazzini

état civil épouse de Teresa née Stellis

Inscrit au présent registre le 18 Avril 1931 sur la déclaration
de Julie Pichon infirmière au Pavillon de la Côte

Confirmé après lecture:

Julie Pichon, infirmière

Communiqué à l'état civil de Lyon et à la Chancellerie de l'Etat.

L'officier de l'état civil:

H. Clapier

N° 15
Chappuis
Alphonsine-Angustine

Le vingt-quatre avril _____ mil neuf cent dix-neuf
à _____ neuf heures _____ dix minutes, est décédé
à Gilly _____ selon certificat médical,

Chappuis Alphonsine-Angustine

profession : aucune

originaire de Suleus, Bellegues

domicilié à Gilly

né le 5 décembre 1847 en France

fil de Joseph-Marie Laracine

et de Augustine-Marie-Fouise Wursten

état civil veuve de Alexis-Henri Chappuis

Inscrit au présent registre le 24 avril 1921 sur la déclaration
de Ernest Chappuis, commis C.F.F. à veuve fille et
répente.

Confirmé après lecture :
Chappuis Ernest
L'officier de l'état civil :
M. Delapierre
Communiqué à l'état civil de Bellegues

N° 16
Maguin
Louis

Le mois Juin _____ mil neuf cent dix-neuf
à _____ dix-sept heures _____ minutes, est décédé
à Pousins (La Corbillon) _____ selon certificat médical,

Maguin Louis

profession : vigneron

originaire de St Saphorin (Laroux)

domicilié à Pousins

né le 20 avril 1872 à St Saphorin

fil de Jean-Jacques Maguin

et de Jeanne-Marie-Fouise Sophie Dufey

état civil marié à Marie-Jeanne Mathieu

Inscrit au présent registre le 6 Juin 1921 sur la déclaration
de Victor Maguin fils au défunt

Confirmé après lecture :
Maguin Victor
L'officier de l'état civil :
Communiqué à l'état civil de St Saphorin

N° 17

Mouney
Charles

Le dix-neuf Juin _____ mil neuf cent dix-neuf _____
à _____ douze _____ heures _____ huit _____ minutes, est décédé _____
à Sully _____ selon certificat médical,

Mouney Charles

profession : musicien

originaire de Noisy (Stribourg)

domicilié à Guire 146 Rue Soudt 1

né le 1^{er} Juin _____ 1904 aux Glanches (Haut)

fils de Marie Louise Mouney

et de _____

état civil marié à Alice Jenny Dubel

Inscrit au présent registre le 20 Juin _____ 1921 sur la déclaration
de Charles Dubel s'appuyant à Guire beau-père du défunt

Confirmé après lecture:

Ch^e Dubel

L'officier de l'état civil:

H. Clapier

Communiqué à l'état civil de Troy et environs

N° 18

Chamot
Georges Alfred

Le deux Juillet _____ mil neuf cent dix-neuf _____
à _____ dix-sept _____ heures _____ huit _____ minutes, est décédé _____
à Sully _____ selon certificat médical,

Chamot Georges Alfred

profession : ouvrier agricole

originaire de Noisy

domicilié à Sully

né le 10 Mai 1886 _____ à Faudanne

fils de Jules Chamot

et de Marie Chapuis

état civil célibataire

Inscrit au présent registre le 2 Juillet _____ 1921 sur la déclaration
de Marie Paud ménagère à Guire mère du défunt

Confirmé après lecture:

M^{me} Marie Paud

L'officier de l'état civil:

H. Clapier

Communiqué à l'état civil de Troy et environs

N° 19
 Polencourt née Rossier
 Henriette-Augustine

Le deux Juillet _____ mil neuf cent huit-vingt-un
 à _____ vingt-une heures _____ minutes, est décédé
 à Luin _____ selon certificat médical,

Polencourt née Rossier Henriette-Augustine

profession : mineur

originaire de Comminges

domicilié à Luin

né le 8 juillet _____ 1873 à Luin

fil de Jules Marc Frédéric Rossier

et de Marie Louise Caboussat

état civil épouse de Jules Polencourt

Inscrit au présent registre le 2 juillet _____ 1921 sur la déclaration
 de l'époux Jules Polencourt propriétaire à Luin

Jules Polencourt

Confirmé après lecture :

L'officier de l'état civil :

H. Clapier

Communiqué à l'état civil à Coppes

N° 20
 Cherpillod
 Auguste-Gouis

Le vingt-un juillet _____ mil neuf cent huit-vingt-un
 à _____ quatorze heures _____ cinquante minutes, est décédé
 à Luin _____ selon certificat médical,

Cherpillod Auguste Gouis

profession : agriculteur

originaire de Cherbes

domicilié à Luin

né le 29 décembre _____ 1858 à Gilly

fil de Jean Samuel Cherpillod

et de Jeanne Suzanne Madeline Gleyre

état civil veuf de Sophie Isabelle née Crois

Inscrit au présent registre le 21 juillet _____ 1921 sur la déclaration
 de Ernest Cherpillod propriétaire à Luin fils du défunt

Confirmé après lecture :

L'officier de l'état civil :

H. Clapier

Communiqué Ernest Cherpillod à St Saphirin

N° 21
Jaquet
Henri-Auguste

Le vingt-deux juillet _____ mil neuf cent treute et un _____
à _____ une heure _____ minutes, est décédé
à Pussiel _____ selon certificat médical,

Jaquet Henri-Auguste _____
profession : pêcheur _____
originaire de Leray (Sribourg) _____
domicilié à Pussiel _____
né le 4 février _____ 1877 à Bernich _____
fil de Alexandre Jaquet _____
et de Rosine Weiss _____
état civil marié à Beethauei Undermühl _____

Inscrit au présent registre le 22 juillet _____ 19 31 sur la déclaration
de Henrius Blanchard syndic à Pussiel _____

Confirmé après lecture: _____ L'officier de l'état civil:
H. Blanchard _____
Communiqué à l'état civil de Bussy _____

N° 22
Fiquel
Marguerite-Adrienne

Le vingt-sept juillet _____ mil neuf cent treute et un _____
à _____ sept heures _____ minute minutes, est décédé _____
à Gilly _____ selon certificat médical,

Fiquel Marguerite-Adrienne _____
profession : aucune _____
originaire de Chevill _____
domicilié à Gilly _____
née le 22 Mars _____ 1890 à Chauxmay _____
fille de Louis Adrien Fiquel _____
et de Rachel Pieler _____
état civil célibataire _____

Inscrit au présent registre le 27 juillet _____ 19 31 sur la déclaration
de F. Pieler à Sierre ouche de la défunte _____

Confirmé après lecture: _____ L'officier de l'état civil:
_____ (H. Blanchard) _____
Communiqué à l'état civil de Brassus _____

N° 23
Assibat
Jeanne-Marie-Madeleine

Le huit juillet mil neuf cent neuf et un
à neuf heures minutes, est décédé
à Gilly selon certificat médical,

Assibat Jeanne-Marie-Madeleine

profession : aucune
originaire de Baquiers de Rigneux Hautes Pyrénées France
domicilié à Gilly
né le 17 Novembre 1918 à Baquiers de Rigneux
fille de Dominique Assibat
et de Rosalie Gujs
état civil célibataire

Inscrit au présent registre le 1 août 1931 sur la déclaration
de Edoux Jaussen médecin à Rigneux

Confirmé après lecture :

François

L'officier de l'état civil :

H. Labrière

Communiqué à la Chancellerie del'Etat.

N° 24
von der Forcken
Betkina-Moand

Le huit août mil neuf cent neuf et un
à neuf heures quarante minutes, est décédé
à Barduel selon certificat médical,

von der Forcken Betkina-Moand

profession :
d'origine anglaise selon passeport n° 312587
domicilié à Chailly
né le 15 Septembre 1918 à
fille de Walter von der Forcken
et de Margaret née Elkan
état civil célibataire

Inscrit au présent registre le 10 août 1931 sur la déclaration
de Albert Borgeaud juge à Paix à Carlequin

Confirmé après lecture :

Borgeaud

L'officier de l'état civil :

H. Labrière

Communiqué à la Chancellerie del'Etat.

N° 25

Magnin
Augusta Marguerite

Le vingt sept septembre mil neuf cent ~~neuf~~ ^{vingt} un
à vingt quatre heures ~~neuf~~ ^{neuf} minutes, est décédé
à Gilly selon certificat médical,

Magnin Augusta Marguerite

profession :

originaire de Gire-la-Ville (Savoie)

domicilié à Gilly

né le 6 Mars 1866 à Champalais (Savoie)

fille de Jean-Jacques Magnin

et de Claude-Emile-Fucier

état civil célibataire

Inscrit au présent registre le 29 Septembre 1921 sur la déclaration
de D. Pittet employé aux Pompes funèbres savoyes

Confirmé après lecture:

L'officier de l'état civil:

[Signature]
Communiqué à l'état civil de Gire-la-Ville

H. Delapierre

N° 26

Genthardt née Zwahlen
Franciska

Le sept Octobre mil neuf cent ~~neuf~~ ^{vingt} un
à trois heures ~~neuf~~ ^{neuf} minutes, est décédé
à Gilly selon certificat médical,

Genthardt née Zwahlen Franciska

profession: menuisère

originaire de Arlesheim (Pays-Campagne)

domiciliée à Gilly

née le 20 Septembre 1868 à Matten (Pays)

fille de Henri Zwahlen

et de Elisabeth née Prassand

état civil épouse de Alphonse Léopold Genthardt, veuve en 1^{re} nocce
de Charles Gottfried Fleuti

Inscrit au présent registre le 7 Octobre 1921 sur la déclaration
de l'époux Alphonse Léopold Genthardt

Confirmé après lecture:

L'officier de l'état civil:

[Signature]
Communiqué à l'état civil de Arlesheim

H. Delapierre

N° 27
 Walther née Brunet
 Fanny-Julie

Le quinze Octobre mil neuf cent ~~neuf~~ ^{un}
 à douze heures minutes, est décédé
 à Luins selon certificat médical,

Walther née Brunet Fanny-Julie

profession : *aucune*

originaire de *Luins*

domicilié à *Luins*

né le 25 Novembre 1859 à *Luins*

fil de *Jean-Samuel-Audré Brunet*

et de *Sophie-Louise Prandt*

état civil *veuve de Louis-Samuel-Auguste Walther*

Inscrit au présent registre le quinze Octobre 1931 sur la déclaration
 de *Ernest Walther agriculteur à Luins, fils de la défunte*

Confirmé après lecture :

E. Walther

L'officier de l'état civil :

H. Clabrieux

Communiqué *✓*

N° 28
 Jacob
 William-Emile

Le dix huit décembre mil neuf cent ~~neuf~~ ^{un}
 à dix neuf heures minutes, est décédé
 à *Gilly* selon certificat médical,

Jacob William-Emile

profession : *ancien conducteur postal*

originaire de *Reverolles*

domicilié à *Gilly*

né le 27 Août 1879 à *Senens*

fil de *Louis-Jules-François Jacob*

et de *Adèle Moser*

état civil *marie à Julie Augusta Croisier*

Inscrit au présent registre le 19 décembre 1931 sur la déclaration
 de *Emile Jacob agriculteur à Persins frère du défunt*

Confirmé après lecture :

Emile Jacob

L'officier de l'état civil :

H. Clabrieux

Communiqué *à l'état civil de Colombier*

Registre des décès

Form. 2

N° 29

Jaquillard née Kollet
Sina

Le vingt-deux décembre mil neuf cent ~~neuf~~ ^{vingt} un
à deux heures ~~une~~ ^{deux} heures minutes, est décédé
à Poursins selon certificat médical,

Jaquillard née Kollet Sina

profession : ménagère

originaire de Rougemont

domicilié à Poursins

né le 15 juillet 1878 à Pieuzeuil (Soleure)

fille de Jean Kollet

et de Elisabeth Furrer

état civil épouse de Gustave-Jouis Jaquillard

Inscrit au présent registre le 22 décembre 1921 sur la déclaration
de Félix Jaquillard agent « Police » à Porry fils de la défunte.

Confirmé après lecture:

Félix Jaquillard

Communiqué à l'état civil « Rougemont ».

L'officier de l'état civil:

H. Clapier

N° 30

Greboux née Jaquenoud
Marie-Augustine

Le vingt-six décembre mil neuf cent ~~neuf~~ ^{vingt} un
à trois heures ~~une~~ ^{deux} heures minutes, est décédé
à Poursins selon certificat médical,

Greboux Marie-Augustine née Jaquenoud

profession : aucune

originaire de Poursins et de St-Cergue

domicilié à Poursins

né le 18 novembre 1859 à Beublens

fille de Pierre-Samuel-Louis Jaquenoud

et de Madeline Schildbrand

état civil veuve d'Henri-Jean-Baptiste-Gabriel Greboux

Inscrit au présent registre le 27 décembre 1921 sur la déclaration
d'Ernest Parmelin agriculteur à Poursins gendre de la
défunte

Confirmé après lecture:

Ernest Parmelin

Communiqué à l'état civil de St-Cergue.

L'officier de l'état civil:

H. Clapier

N°

Le 11^o 30 à la page 28 est celui ~~mil neuf cent~~ de la dernière à inscription de l'année ~~heure~~ 1931. Les deux ~~minutes~~, est décédé à doubles et de registre sont de tenue ~~identique~~ ~~selon certificat médical~~, ce que nous certifions.

Villy, le 2 Janvier 1932.

profession : Hébelapicre

originaire de

domicilié à

né le _____ à _____

fil de _____

et de _____

état civil _____

Inscrit au présent registre le _____ 19 _____ sur la déclaration de _____

Confirmé après lecture :

L'officier de l'état civil :

Communiqué

le 18 Mars 1932
le préfet, Mittel

N° 1

Reymond née Berthod
Marie Louise

Le deux Janvier mil neuf cent ~~neuf~~ deux à vingt heure, est décédé à Pursinel selon certificat médical, Reymond née Berthod Marie Louise

profession : aucune

originaire de Assens, du chevet de l'Abbaye

domicilié à Pursinel

né le 31 Octobre 1859 à Nyon

fil de Jean François Berthod

et de Louise-Henriette Aubelay

état civil épouse de François Reymond

Inscrit au présent registre le 2 Janvier 19 32 sur la déclaration de Charles Porchat agriculteur à Pursinel veuf de sa femme

Confirmé après lecture :

L'officier de l'état civil :

Charles Porchat

Hébelapicre

Communiqué à l'état civil d' Echallens, l'Abbaye, le deux

Registre des décès

Form. 2

N° 2
Hanssmann nie Eberhard
Isabelle

Le ouze Janvier mil neuf cent huit-doux
à vingt-trois heures A minutes, est décédé
à Gilly selon certificat médical,

Hanssmann Isabelle nie Eberhard

profession :

originaire de Orbe

domicilié à Genève

né le 30 décembre 1900 à Aubonne

filie de Christine Georges Eberhard

et de Catherine Charlotte Beyer

état civil marie à Georges Charles Hanssmann

Inscrit au présent registre le 14 Janvier 1922 sur la déclaration
de Alfred Eberhard employé P.S. à Suverin père de la défunte

Confirmé après lecture :

A. Eberhard

L'officier de l'état civil :

H. Delapierre

Communiqué à l'état civil d'Orbe

N° 3
Possier nie Christinet
Mathilde-Henriette-Céline

Le ouze Janvier mil neuf cent huit-doux
à deux heures A minutes, est décédé
à Guzel selon certificat médical,

Possier nie Christinet Mathilde-Henriette-Céline

profession :

originaire de Guzel et de Rougemont

domicilié à Guzel

né le 22 avril 1852 à Marchissy

filie de Julien Samuel Christinet

et de Jeane Henriette Coindet

état civil veuve de Louis-François Possier

Inscrit au présent registre le 12 Janvier 1922 sur la déclaration
de Henri Coderey agriculteur à Guzel petit fils de la défunte

Confirmé après lecture :

Henri Coderey

L'officier de l'état civil :

H. Delapierre

Communiqué à l'état civil de Rougemont

N° 4
 Bettens
 Jacques-Frederich

Le dix-huit Janvier mil neuf cent huit-deux
 à quatre heures vingt minutes, est décédé
 à Faulous Esselines selon certificat médical,

Bettens Jacques-Frederich
 profession : agriculteur
 originaire de Féchy
 domicilié à Faulous
 né le 21 Novembre 1875 à Féchy
 fils de Jules-Marc Bettens
 et de Elise-Françoise-Jovisa Parbay
 état civil marie à Emma Delisle

Inscrit au présent registre le 18 Janvier 1922 sur la déclaration
 de Rodolphe Bettens Hotelier à Perroy fils du défunt

Confirmé après lecture : J. Bettens L'officier de l'état civil : H. Delaunoy
 Communiqué à l'état civil de Aubonne

N° 5
 Pomraz
 Francois

Le vingt-cinq Janvier mil neuf cent huit-deux
 à trois heures minutes, est décédé
 à Gilly selon certificat médical,

Pomraz Francois
 profession : agriculteur
 originaire de Gilly et de Féchy
 domicilié à Gilly
 né le 30 Septembre 1848 à Gilly
 fils de Henri-Marc Pomraz
 et de Jeanne-Françoise Péron
 état civil veuf de Jenny-Louise Pichler

Inscrit au présent registre le 25 Janvier 1922 sur la déclaration
 de Henri Pomraz agriculteur à Gilly fils du défunt.

Confirmé après lecture : H. Pomraz L'officier de l'état civil : H. Delaunoy
 Communiqué à l'état civil de Cully et de Féchy.

Registre des décès

Form. 2

N° 6

Henry, née Renard
Yma Maria

Le cinq Mars mil neuf cent neuf deux
à huit heure 1 minutes, est décédé 1
à Billy selon certificat médical,

Henry, née Renard Yma Maria

profession : ménagèreoriginaire de Perolledomicilié à Mouan en séjour à Billyné le 15 février 1899 à St Georgefille de Eugène Renardet de Louise Marie Eugénie née Renardétat civil épouse d'Auguste-Edouard Henry

Inscrit au présent registre le 5 Mars 1922 sur la déclaration
de l'époux Auguste-Edouard Henry

Confirmé après lecture:

Auguste HenryCommuniqué à l'état civil et Pierre.

L'officier de l'état civil:

H. Delapierre

N° 7

Harris
Augusta Singwood

Le premier avril mil neuf cent neuf deux
à seize heures 1 minutes, est décédé 1
à Billy selon certificat médical,

Harris Augusta Singwood

profession : aucuneoriginaire de Suffolk Angleterre selon passeport N° 833domicilié à Billyné le 23 juin 1862 à Stow Market (Suffolk) Angleterre

fil de

et de

état civil célibataire

Inscrit au présent registre le 2 avril 1922 sur la déclaration
d' Henri André à Billy maître de pension de la défunte.

Confirmé après lecture:

Henri AndréCommuniqué à la chaucellerie d'état.

L'officier de l'état civil:

H. Delapierre

N° 8
Chevalley
Emile - Emmanuel

Le dix-huit Avril mil neuf cent ~~neuf~~ ^{deux}
à quinze heures minutes, est décédé
à Essertines selon certificat médical,

Chevalley. Emile - Emmanuel

profession :

originaire de Quidoux

domicilié à Essertines

né le 16 Janvier 1856 à Rollu

fil de Jules Chevalley

et de Marianne Elise veuve Roussy

état civil veuf de Adèle-Julie-Adolphine Merminod

Inscrit au présent registre le 19 Avril 19~~32~~³² sur la déclaration
de Paul Chevalley agriculteur à Essertines

Confirmé après lecture :

Paul Chevalley

L'officier de l'état civil :

H. Delapierre

Communiqué

N° 9
Merminod
Samuel - Eugène

Le huit, un Avril mil neuf cent ~~neuf~~ ^{deux}
à huit heures minutes, est décédé
à Gilly selon certificat médical,

Merminod Samuel - Eugène

profession : Commerçant

originaire de Essertines

domicilié à Pierre (en Sijous à Gilly)

né le 13 Juin 1912 à Pierre

fil de Adolphe-Henri Merminod

et de Marie-Fina veuve Mouthoux

état civil célibataire

Inscrit au présent registre le 21 Avril 19~~32~~³² sur la déclaration
de Henri Demanet, percepteur à Morges tuteur du
défunt

Confirmé après lecture :

H. Demanet

L'officier de l'état civil :

H. Delapierre

Communiqué

Registre des décès

Form. 2

N° 10
Guichard née Gerber
Julie-Gammy

Le vingt-quatre Mai mil neuf cent ~~vingt~~ deux
à vingt-trois heures minutes, est décédé
à Gilly selon certificat médical,

Guichard née Gerber Julie-Gammy

profession :

originaire de Porex

domicilié à Gilly

né le 26 août 1871 à Gilly

filles de Jean-Gottlieb Gerber

et de Julie-Sophie Ruxin

état civil épouse de Louis-François Guichard

Inscrit au présent registre le 25 Mai 19~~31~~ sur la déclaration
de John Guichard agriculteur à Gilly beau-fils de la défunte

Confirmé après lecture :

Guichard John

L'officier de l'état civil :

Hélène Pierre

Communiqué à l'état civil de Gunguis

N° 11
Danioli
Antonio

Sous la nuit du neuf au dix Juin mil neuf cent ~~vingt~~ deux
à Gilly heure minutes, est décédé
à Gilly selon certificat médical,

Danioli Antonio

profession : journalier

originaire d' Ospitaletto (Province de Brescia Italie)

domicilié à Gland

né le 9 Juillet 1870 à Ospitaletto

fils de G. B. Danioli

et de Agnese née Bessi

état civil célibataire

Inscrit au présent registre le 12 Juin 19~~31~~ sur la déclaration
d' Albert Borgeaud Juge de Paix qui a procédé à la levée du
cadavre

Confirmé après lecture :

A. Borgeaud. J. de Paix

L'officier de l'état civil :

Hélène Pierre

Communiqué à la Chancellerie de l'état.

N° 12
 Uldry
 Paul Gustave

Le vingt-un Juin mil neuf cent dix-huit
 à vingt-une heures quarante-cinq minutes, est décédé
 à Essertines selon certificat médical,

Uldry Paul Gustave
 profession : buraliste postal retraité
 originaire de Laubraz
 domicilié à Essertines

né le 27 Octobre 1855 à Laubraz
 fils de Henri-Marc Udry
 et de Marie-Joséphine Rosson
 état civil veuf en 1^{res} noces d' Eugénie-Julie Alésine Amour-
 Theray marié à Anna née König

Inscrit au présent registre le 22 Juin 1918 sur la déclaration
 de Edmond Udry buraliste postal à Essertines fils du
 défunt.

Confirmé après lecture :

L'officier de l'état civil :

Communiqué à l'état civil de Genol
 H. Glapiere

N° 13
 Piquizon née Besson
 Marie-Hortense

Le cinq Juillet mil neuf cent dix-huit
 à vingt heures minutes, est décédé
 à Martignat selon certificat médical,

Piquizon née Besson Marie-Hortense

profession : ménagère
 originaire de Charmy
 domiciliée à Martignat

née le 15 décembre 1858 à Fullin (Hte Savoie)
 fille de Pierre Besson
 et de Lucie née Piollet
 état civil épouse de Théophile Piquizon, veuve en 2^{es} noces de Étienne-
 Louis Pegamey

Inscrit au présent registre le 6 Juillet 1918 sur la déclaration
 de Constant Jacoud agriculteur à Martignat gendre de la défunte.

Confirmé après lecture :

L'officier de l'état civil :

Communiqué à l'état civil de Yvonand
 Constant Jacoud
 H. Glapiere

Registre des décès

Form. 2

N° 14

Crosier née Duwand
Jeanne - Louise

Le dix juillet mil neuf cent ~~neuf~~ ^{deux}
à seize heures minutes, est décédé
à Gilly selon certificat médical,

Crosier née Duwand Jeanne - Louise

profession :

originaire de Gilly

domicilié à Gilly

né le 6 janvier 1855 à Gilly

fille de Jean Gaspard Duwand

et de Jeanne Françoise née Morel

état civil veuve de Jules - Charles - Albert Crosier

Inscrit au présent registre le 11 juillet 1932 sur la déclaration
de Edouard Crosier à Gilly fils de la défunte

Confirmé après lecture :

Edouard Crosier

L'officier de l'état civil :

H. Delapierre

Communiqué

N° 15

Rossier
Alfred - Marc - Louis

Le six août mil neuf cent ~~neuf~~ ^{deux}
à la première heure du matin minutes, est décédé
à Carteguin selon certificat médical,

Rossier Alfred Marc - Louis

profession : ouvrier agricole

originaire de Buzel et de Rougemont

domicilié à Carteguin

né le 8 juin 1871 à Buzel

fils de Marc - Alexandre - Jean Rossier

et de Julie Françoise

état civil célibataire

Inscrit au présent registre le 7 août 1932 sur la déclaration
de Eugène Rossier agriculteur à Mont-Sessus frère du dé-
funt

Confirmé après lecture :

Eugène Rossier

L'officier de l'état civil :

H. Delapierre

Communiqué

N° 16
 Françoise
 Germaine-Alice

Le quatorze d'Octobre mil neuf cent huit deux
 à dix huit heures minutes, est décédé
 à Billy selon certificat médical,

Françoise Germaine-Alice

profession : aucune

originaire de Bequins

domicilié à Billy

né le 23 mai 1897 à La Rippe

filie de Jouis-Julien-Marc Françoise

et de Julie-Henriette Chouet

état civil célibataire

Inscrit au présent registre le 16 Octobre 1922 sur la déclaration
 du père de la défunte

Confirmé après lecture :

Julien Françoise

L'officier de l'état civil :

H. Glaspierre

Communiqué à l'état civil de Bequins

N° 17
 Berlie
 Henri

Le vingt-sept Octobre mil neuf cent huit deux
 à six heures minutes, est décédé
 à Billy selon certificat médical,

Berlie Henri

profession :

originaire de Bequins et La Rippe

domicilié à Billy

né le 20 juin 1874 à Fausanne

filis de Jean-Alfred-Samuel Berlie

et de Louise-Marie Collinot

état civil divorcé en 1^{res} noces d'Adèle-Rosalie née Larpin et en
2^{es} noces de Fanny-Adèle née Guist

Inscrit au présent registre le 27 Octobre 1922 sur la déclaration
 de Edouard Larpin pêcheur à Rolle

Confirmé après lecture :

Edouard Larpin

L'officier de l'état civil :

H. Glaspierre

Communiqué à l'état civil de Bequins

Registre des décès

Form. 2

N° 18

Rossier
Jacques

Le neuf Novembre

mil neuf cent huit-dix

à quinze heures minutes, est décédé

à Essertines Châtel selon certificat médical,

Rossier Jacques

profession : agriculteur

originaire de Sillargues

domicilié à Essertines

né le 10 janvier 1862 à Servey

fils de Philippe Rossier

et de Jenny née Philippin

état civil marié à Louise née Molles

Inscrit au présent registre le 10 Novembre 1912 sur la déclaration
de André Bourquin architecte à Essertines

Confirmé après lecture:

André Bourquin

L'officier de l'état civil:

H. Delapierre

Communiqué à l'état civil de Sillargues.

N° 19

Pignel
Sophie-Gouise

Le treize Novembre

mil neuf cent huit-dix

à sept heures minutes, est décédé

à Bursinel selon certificat médical,

Pignel née Rohrbach Sophie-Gouise.

profession : aucune

originaire du Cherit

domicilié à Bursinel

née le 29 janvier 1847 à

fille de Joseph-Louis Rohrbach

et de Louise Françoise Gabrielle née Bourgeois

état civil veuve d'Henri Pignel

Inscrit au présent registre le 14 Novembre 1912 sur la déclaration
d'Henri Pignel jardinier à Bursinel fils de la défunte.

Confirmé après lecture:

Henri Pignel

L'officier de l'état civil:

H. Delapierre

Communiqué à l'état civil du Prassus.

N° 20
Clément
Félix-Maxime

Le vingt-cinq Novembre mil neuf cent huit-dix
à neuf heures minutes, est décédé
à Châtel et Essertines selon certificat médical,

Clément Félix-Maxime

profession : agriculteur
originaire de Cartigny Seine
domicilié à Châtel
né le 24 avril 1847 à Essertines
fils de André-Florent Clément
et de Elisabeth née Sumarthey
état civil marie à Félicie-Julie Torand

Inscrit au présent registre le 26 Novembre 1922 sur la déclaration
de Edmond Clément à Châtel fils du défunt.

Confirmé après lecture :

[Signature]

L'officier de l'état civil :

[Signature]

Communiqué à l'état civil de Cartigny

N° 21
Clément, née Torand
Félicie-Julie

Le huit Novembre mil neuf cent huit-dix
à vingt-neuf heures minutes, est décédé
à Châtel et Essertines selon certificat médical,

Clément, née Torand Félicie-Julie

profession :
originaire de Cartigny Seine
domicilié à Châtel
née le 13 août 1858 à Bougy
fille de Jules-Auguste-Henri Torand
et de Julie-Françoise-Adèle née Martin
état civil veuve de Félix-Maxime Clément

Inscrit au présent registre le 1 décembre 1922 sur la déclaration
de Edmond Clément agriculteur à Châtel petit-fils de la
défunte

Confirmé après lecture :

Edmond Clément

L'officier de l'état civil :

[Signature]

Communiqué à l'état civil de Cartigny

Registre des décès

Form. 2

N° 22

Isely née Wittwer
Rosette

Le cinq décembre mil neuf cent deux

à huit heures : minutes, est décédé
à Bursinel selon certificat médical,

Isely née Wittwer Rosette

profession : ménagère

originaire de Püegsau (Berne)

domicilié à Bursinel

né le 9 juillet 1864 à Remsey (Lignau Berne)

fil de Johannes Wittwer

et de Suzanne née Eschautz

état civil marié à Marc-Frédéric Isely

Vidé le 4^{er} février
1933

le préfet, Wittel

Inscrit au présent registre le six décembre 1932 sur la déclaration
de Marc Isely pêcheur à Bursinel époux de la défunte

Confirmé après lecture:

Marc Isely

L'officier de l'état civil:

H. Delapierre

Communiqué à l'état civil de Püegsau

N°

Le N° 22 à la page 35 est celui mil neuf cent deux dernière
à inscription pour l'année heure 1932. Les deux minutes, est décédé
à double de ce registre sont de tenue identique selon certificat médical,
le que nous certifions.

profession :

originaire de Gilly le 3 janvier 1933.

domicilié à

né le 1 à

fil de

et de

état civil

L'officier de l'état civil
H. DelapierreInscrit au présent registre le 19 sur la déclaration
d.

Confirmé après lecture:

L'officier de l'état civil:

Communiqué

N° 1
 Meuthonnex
 Charles-Eucien

Le quatre janvier mil neuf cent huit-vingt-trois
 à dix-neuf heures minutes, est décédé
 à Gilly, selon certificat médical,

Meuthonnex Charles-Eucien

profession : agriculteur
 originaire de Bursins
 domicilié à Bursins
 né le 19 Novembre 1865 à Bursins
 fils de Jules-Louis Meuthonnex
 et de Henriette-Pauline Lessor
 état civil veuf en 1^{re} noces d' Alice-Julie Hermann, marié à Marie-Julie née Jaquillard

Inscrit au présent registre le 5 janvier 1933 sur la déclaration
 de Jules Meuthonnex mécanicien à Lausanne fils du défunt.

Confirmé après lecture :

J. Meuthonnex

L'officier de l'état civil :

H. Clapierre

Communiqué

N° 2
 Merminod née Debonillanne
 Edmée-Suzanne-Augusta

Le sept janvier mil neuf cent huit-vingt-trois
 à six heures minutes, est décédé
 à Gilly, selon certificat médical,

Merminod née Debonillanne Edmée-Suzanne-Augusta

profession : aucune
 originaire de Versoines s/ Rolle
 domiciliée à Lyon en séjour à Gilly.
 née le 27 juin 1846 à Lyon
 fille de Julien-Henriette-Suzanne Debonillanne
 et de
 état civil mariée à Ernest-François Merminod

Inscrit au présent registre le 7 janvier 1933 sur la déclaration
 d' Ernest-François Merminod à Lyon époux de la défunte

Confirmé après lecture :

E. Merminod

L'officier de l'état civil :

H. Clapierre

Communiqué à l'état civil de Lyon

N° 3

Beetschen
Alfred

Le Neuf Janvier mil neuf cent Neuf deux
à 10-Sept heures minutes, est décédé
à Bursins selon certificat médical,

Beetschen Alfred

profession: fromageroriginaire de Leur (Berne)domicilié à Bursinsné le 13 juin 1876 à Leur (Berne)fils de Johannes Beetschenet de Magdalena Piederétat civil marie à Maria-Régina Schmid

Inscrit au présent registre le 14 Janvier 1923 sur la déclaration
d' Jephonne Beetschen fils du défunt

Confirmé après lecture:

A. Beetschen.

L'officier de l'état civil:

H. ClapierreCommuniqué à l'état civil de Leur

N° 4

André née Raymond
Nourthe-Emma

Le Neuf Janvier mil neuf cent Neuf deux
à 11-Sept heures minutes, est décédé
à Gilly selon certificat médical,

André née Raymond Nourthe-Emma

profession: ménagèreoriginaire de Yensdomicilié à Gillyné le 8 juin 1868 à Bursinsfils de François-Louis Raymondet de Marie-Sophie née Slackonétat civil veuve en 1^{ers} noces de Paul Strohom, remarié à Marie-Henri
André

Inscrit au présent registre le 17 Janvier 1923 sur la déclaration
d' Henri André épouse de la défunte.

Confirmé après lecture:

Henri André

L'officier de l'état civil:

H. ClapierreCommuniqué à l'état civil de Gillars St. Jurs.

N° 5
André née Michon
Julie

Le vingt - un Janvier mil neuf cent ~~deux~~ - trois
à Gilly onze heures / minutes, est décédé
à Gilly selon certificat médical,

André née Michon Julie

profession : aucune
originaire de Gilly
domicilié à Gilly
né le 27 février 1849 à Gilly
fils de Louis Michon
et de Marie-Antoinette née Hélement
état civil veuve de Jules André

Inscrit au présent registre le 21 Janvier 1923 sur la déclaration
de Edouard André à Gilly fils de la défunte

Confirmé après lecture :

E. André

L'officier de l'état civil :

H. Clavier

Communiqué

N° 6
Müller née Secoulte
Jeanne-Eucie

Le vingt - un Janvier mil neuf cent ~~deux~~ - trois
à Gilly onze heures / minutes, est décédé
à Gilly selon certificat médical,

Müller née Secoulte Jeanne-Eucie

profession : ménagère
originaire de Schleitheim (Schaffouse)
domicilié à Le Baud (aujourd'hui à Gilly)
né le 19 Juin 1899 au Marchainuz
fils de Jules-Joseph Secoulte
et de Sophie née Piquet
état civil épouse de Henri Frank Müller

Inscrit au présent registre le 21 Janvier 1923 sur la déclaration
de Frank Müller menuisier à Le Baud épouse de la
défunte.

Confirmé après lecture :

Frank Meiller

L'officier de l'état civil :

H. Clavier

Communiqué à l'état civil de Schleitheim et de Bequins.

Registre des décès

Form. 2

N° 7

Rosé
Jean

Le dix sept Mars mil neuf cent Neuf-trois
à Jiro heure Neuf minutes, est décédé
à Gilly selon certificat médical,

Rosé Jean

profession: charpentier

originaire de Bomes

domicilié à Uyon

né le 5 Mai 1876 à Uyon

fil de Rodolphe Rosé

et de Marguerite Pettschen

état civil Bertha Charlotte Hédiguer

Inscrit au présent registre le 18 Mars 19 73 sur la déclaration
de Jean Rosé employé P.T.T. à Belleme fils du défunt

Confirmé après lecture:

Rosé Jean

L'officier de l'état civil:

H. Delapierre

Communiqué à l'état civil de Jurgis et Uyon

N° 8

Chessex

Sophie-Marguerite

Le vingt-deux Mars mil neuf cent Neuf-trois
à heure dans la soirée minutes, est décédé
à Pursinel selon certificat médical,

Chessex Sophie-Marguerite

profession: cuisinière

originaire des Hauches Montreux

domicilié à Pursinel

née le 18 juin 1878 à ses Hauches

fille de Frédéric Chessex

et de Marie-Hélène née Lind

état civil célibataire

Inscrit au présent registre le 24 Mars 19 73 sur la déclaration
de A. Auet représentant à Villeneuve sur le défunt.

Confirmé après lecture:

Auet

L'officier de l'état civil:

H. Delapierre

Communiqué à l'état civil de Montreux

N° 9
Mani
David-Souis

Le vingt cinq Mars mil neuf cent huit-trois
à sept heures minutes, est décédé
à Sully selon certificat médical,

Mani David-Souis

profession : agriculteur
originaire de Sieutigen (Perne)
domicilié à Sully
né le 20 décembre 1862 à Roche
fils de Jean-Frédéric Mani
et de Rose-Fouise née Muller
état civil marie à Marie-Fouise Demaurex

Inscrit au présent registre le 25 Mars 1923 sur la déclaration
de Roger Mani agriculteur à Sully fils du défunt

Confirmé après lecture :

L'officier de l'état civil :

H. Delapierre

Communiqué Roger Mani à l'état civil de Sieutigen

N° 10
Corninboens
Constant-Donard

Le vingt-six Mars mil neuf cent huit-trois
à dix heures minutes, est décédé
à Sully selon certificat médical,

Corninboens Constant-Donard

profession : peutier
originaire de Soudidier (Sribourg)
domicilié à Reyrier (Perne)
né le 6 septembre 1865 à Soudidier
fils de Sidier-Alfred Corninboens
et de Marie-Rosalie Besson
état civil celibataire à Giuseppa-Maria-Benerassa Borghi

Inscrit au présent registre le 27 Mars 1923 sur la déclaration
de Josephine Corninboens épouse du défunt

Confirmé après lecture :

L'officier de l'état civil :

Josephine Corninboens - Borghi

H. Delapierre

Communiqué à l'état civil de Soudidier et Reyrier

Registre des décès

N° 11
André née Bowier
Louise-Henriette-Ferdine-Annette

Le vingt-neuf Mars mil neuf cent ~~neuf~~ ^{vingt} trois
à dix heures minutes, est décédé
à Gilly selon certificat médical.

André née Bowier Louise-Henriette-Ferdine-Annette.

profession: aucune
originaire de Gilly
domicilié à Gilly
né le 30 novembre 1850 à Gilly
filie de Fredric-Jouis Bowier
et de Marie-Jouise-Isabelle Sailleffay
état civil veuve de John-Albert André

Inscrit au présent registre le 30 Mars 1923 sur la déclaration
de Ernest André à Gilly, fils de la défunte

Confirmé après lecture: Ernest André L'officier de l'état civil: H. Clapin

Communiqué

N° 12
Golaz née Rosset
Jenny-Henriette

Le vingt Mars mil neuf cent vingt-trois
à dix heures quarante-cinq minutes, est décédé
à Pugnaux et Essertines selon certificat médical.

Golaz née Rosset Jenny-Henriette.

profession: aucune
originaire de S. Abbaye
domicilié à Pugnaux
né le 23 septembre 1852 à Pugnaux
filie de Henri Rosset
et de Jeanne Louise Sumartheray
état civil veuve de David-Samuel Golaz

Inscrit au présent registre le 30 Mars 1923 sur la déclaration
de Marius Golaz fils de la défunte

Confirmé après lecture: Robert Nante L'officier de l'état civil: H. Clapin

Communiqué à l'état civil de S. Abbaye.

N° 13
Métraux née Versel
Hélène Sophie.

Le quatre avril mil neuf cent ~~neuf~~ trois
à deux heures ~~neuf~~ minutes, est décédé
à Lully selon certificat médical,

Métraux née Versel Hélène Sophie

profession : ménagère

originaire de Yens

domicilié à Yvon en séjour à Lully,

né le 19 novembre 1875 à Gingins

fil de Ernest Versel

et de Rose-Anna-Constance Ferrer

état civil marié à Ernest-Emile Métraux

Inscrit au présent registre le 5 avril 1913 sur la déclaration
de l'époux

Confirmé après lecture :

E. Métraux

L'officier de l'état civil :

H. Delapierre

Communiqué à l'état civil de Yens et Yvon

N° 14
Schmid
Victor Adolphe

Le quatre avril mil neuf cent ~~neuf~~ trois
à quatorze heures minutes, est décédé
à Bursins selon certificat médical,

Schmid Victor Adolphe

profession : rentier

originaire de Humenthal (Soleure)

domicilié à Bursins

né le 30 avril 1866 à Soleure

fil de Mrs Victor Schmid

et de Annica née Stroz

état civil veuf de Madelaine Basche

Inscrit au présent registre le 5 avril 1913 sur la déclaration
de Bernard Menthonier à Bursins menu du défunt

Confirmé après lecture :

B. Menthonier

L'officier de l'état civil :

H. Delapierre

Communiqué à l'état civil de Humenthal

N° 15

Crosier
Charles-Henri

Le huit au neuf avril mil neuf cent neuf trois
à _____ heure _____ minutes, est décédé
à Gilly _____ selon certificat médical,

Crosier Charles-Henri

profession : agriculteuroriginaire de Gillydomicilié à Gillyné le 14 janvier 1880 à Gillyfils de François-Louis-Auguste Crosieret de Marie née Königétat civil célibataire

Inscrit au présent registre le 9 avril 19 13 sur la déclaration
de Mme Noël agriculteur à Burtigny beau-père du défunt

Confirmé après lecture :

Mme Noël

L'officier de l'état civil :

H. Delapierre

Communiqué _____

N° 16

Gerber née Waldin
Anna

Le neuf avril mil neuf cent neuf trois
à _____ heures _____ minutes, est décédé
à Gilly faïssèche selon certificat médical,

Gerber née Waldin Anna

profession : aucuneoriginaire de Schaugnan (Perne)domicilié à La Faïssèche

née le _____ à _____

fille de Christian Waldinet de Wilhelmine née Pistorétat civil veuve de Marc-Samuel Gerber

Inscrit au présent registre le 10 avril 19 13 sur la déclaration
de Robert Jaquier agriculteur à Gilly voisin de la défunte

Confirmé après lecture :

R. Jaquier

L'officier de l'état civil :

H. DelapierreCommuniqué à l'état civil de Schaugnan

N° 17
 Feignoux
 Auguste-Jaques-Souis

Le vingt-trois avril mil neuf cent quatre-vingt-trois
 à vingt-deux heures quatre minutes, est décédé
 à Puitigny selon certificat médical,

Feignoux Auguste-Jaques-Souis

profession : agriculteur

originaire de Puitigny

domicilié à Puitigny

né le 27 mai 1852 à Puitigny

fil de Jacques-Henri Feignoux

et de Jeanne-Suzanne Francafort

état civil veuf de Louise Hortense née Pualet

Inscrit au présent registre le 24 avril 1913 sur la déclaration
 de Robert Feignoux agriculteur à Puitigny fils du défunt

Confirmé après lecture :

Robert Feignoux

L'officier de l'état civil :

H. Delapierre

Communiqué

N° 18
 Gudel née Buruel
 Henriette-Suzanne-Julia

Le vingt-six avril mil neuf cent quatre-vingt-trois
 à huit heures minutes, est décédé
 à Puitigny selon certificat médical,

Gudel née Buruel Henriette-Suzanne-Julia

profession : rentière

originaire de Puitigny

domiciliée à Puitigny

née le 6 janvier 1804 à Puitigny

filie de Jules-Charles-Jouis Buruel

et de Louise Marie née Bourguignon

état civil veuve de Marc-Fernand Gudel

Inscrit au présent registre le 28 avril 1913 sur la déclaration
 de Julien Feignoux agriculteur à Puitigny gendre de la défunte

Confirmé après lecture :

Julien Feignoux

L'officier de l'état civil :

H. Delapierre

Communiqué

N° 18

Masson
Louis-Jules

Le vingt-huit avril mil neuf cent treize
à sept heures treize minutes, est décédé
à Gilly selon certificat médical.

Masson Jules-Louis

profession : *signeur*originaire de *Écublens*domicilié à *Gilly*né le 27 juin 1858 à *Colombier*fils de *François-Henri Masson*et de *Jeanne-Suzanne-Françoise veuve Prunaz*état civil *veuf en 1^{er} noces de Blaise-Joseph-Henriette-Armine veuve Lehautet dès le 13 décembre 1891 remarié à Martin veuve Karsel Marie-Julie-Joséphine*

Inscrit au présent registre le 28 avril 1913 sur la déclaration
de *Marguerite Quiblier ménagère à Gilly fille du défunt*

Confirmé après lecture:

M. Guillemin

L'officier de l'état civil:

H. Belatienne

Communiqué

N° 20

Quiblier née Braissant
Suzanne-Louise

Le trois mai mil neuf cent treize
à trois heures minutes, est décédé
à Gilly selon certificat médical.

Quiblier née Braissant Suzanne-Louise

profession : *institutrice émérite*originaire de *Gilly*domiciliée à *Gilly*née le 14 décembre 1876 à *Chexilly*fille de *Jouis-Samuel-Bien Braissant*et de *Jeanne-Louise veuve Haridel*état civil *mariée à Albert-Henri Quiblier*

Inscrit au présent registre le 3 mai 1913 sur la déclaration
de *l'époux Albert Quiblier garde de triage à Gilly*

Confirmé après lecture:

Alb. Quiblier

L'officier de l'état civil:

H. Belatienne

Communiqué

N° 21

Dumarcheray née Gerber
Marie-Adèle

Le dix neuf Mai mil neuf cent neuf trois
à quatre heures minutes, est décédé
à Bugnans selon certificat médical,

Dumarcheray née Gerber Marie-Adèle

profession : ménagère

originaire de Essertines

domicilié à Bugnans

né le 1 Novembre 1884 à Essertines

fils de Jean Louis Gerber

et de Victoire née Huet

état civil marié à John-Marc Dumarcheray

Inscrit au présent registre le 19 Mai 1933 sur la déclaration
de Marcel Lecunnes agriculteur à Bugnans voisin de la sépulture

Confirmé après lecture :

M. Lecunnes

L'officier de l'état civil :

H. Delapierre

Communiqué

N° 22

Marquet
Fernand-Charles

Le vingt-deux Mai mil neuf cent neuf trois
à douze heures minutes, est décédé
à Gilly selon certificat médical,

Marquet Fernand-Charles

profession : plombier

originaire de Lommartine

domicilié à Faussemme (en séjour à Gilly)

né le 23 février 1898 à Béch

fils de Louis Alexandre Marquet

et de Léisa-Marie née Porloy

état civil marié à Maria-Mariae née Parret

Inscrit au présent registre le 22 Mai 1933 sur la déclaration
de Charles Michel infirmier au Lazaret de la Côte

Confirmé après lecture :

Ch. Pointet

L'officier de l'état civil :

H. Delapierre

Communiqué à l'état civil de Faussemme et de Boffens

N° 23

Suardel née Niverne
Alice

Le vingt cinq Mai mil neuf cent treize
à dix heure quinze minutes, est décédé
à Gilly selon certificat médical,

Suardel - née Niverne Alice

profession : ménagère

originaire de Pussinuel

domicilié à Gilly

né le 22 Mars 1873 à Genève

fils de Jean Louis Noerme

et de Antoinette Rollandais

état civil épouse de Jules Charles Suardel

Inscrit au présent registre le 25 Mai 1913 sur la déclaration
de Jean Louis Suardel, employé à l'école cantonale d'agricul-
ture de Morges, fils de la défunte.

Confirmé après lecture:

F. Luridat.

L'officier de l'état civil:

H. Clapierre

Communiqué

N° 24

Rochat
Albert-Henri

Le cinq Juin mil neuf cent treize
à dix-huit heures quinze minutes, est décédé
à Gilly selon certificat médical,

Rochat Albert-Henri

profession : chauffeur

originaire de Leroy

domicilié à Genève, en séjour à Gilly

né le 24 Mars 1899 à Kharkov (Russie)

fils de Louis Rochat

et de Virginie-Frédérique Ursule Kovesski

état civil marié à Yvonne Suzanne Bonjour

Inscrit au présent registre le 6 Juin 1913 sur la déclaration
de A. Reschbach-Bonjour, beau-père du défunt.

Confirmé après lecture:

Reschbach Bonjour

L'officier de l'état civil:

H. Clapierre

Communiqué à l'état civil de Genève et de Roumaninotier

N° 25
Eschler née Haldi
Dophie

Le quinze Juin mil neuf cent huit trois
à huit heures huit minutes, est décédé
à Portigny selon certificat médical,

Eschler née Haldi Dophie

profession : aucune

originaire de Oberwil (Pruce)

domicilié à Portigny

né le 8 juin 1859 à Essertines

fil de Samuel Haldi

et de Anna née Oepf

état civil veuve de Samuel Eschler

Inscrit au présent registre le 16 juin 1933 sur la déclaration
de Edouard Badel agent de police à Portigny gendre
de la défunte

Confirmé après lecture :

Badel. E. ar.

L'officier de l'état civil :

H. Delapierre

Communiqué à l'état civil d'Oberwil.

N° 26
Badan
Madeleine

Le vingt-sept Juin mil neuf cent huit trois
à dix-huit heures quarante minutes, est décédé
à Essertines (La Saboterie) selon certificat médical,

Badan Madeleine

profession : sans

originaire de Sulleus

domicilié à Essertines (La Saboterie)

né le 22 juillet 1915 à Brit (hameau de Grauges)

fil de Georges-Louis Badan

et de Emma née Estroppey

état civil célibataire

Inscrit au présent registre le 28 juin 1933 sur la déclaration
du père de la défunte

Confirmé après lecture :

Georges Badan

L'officier de l'état civil :

H. Delapierre

Communiqué à l'état civil de Sulleus

N° 27

Dizereus

Jules - Alexandre

Le vingt-neuf juin mil neuf cent huit-trois
à dix-sept heures quarante-cinq minutes, est décédé
à Essertines selon certificat médical,

Dizereus Jules - Alexandre

profession : rentieroriginaire de Lubydomicilié à Essertinesné le 1^{er} août 1861 à Essertinesfils de Jean-François Dizereuset de Luise-Julie-Alexandrine née Rochatétat civil célibataire

Inscrit au présent registre le 30 juin 19 22 sur la déclaration
de Robert Herminod, conducteur C.F.S. à Ballanche veuve du décédé

Confirmé après lecture:

Herminod Robert

L'officier de l'état civil:

H. DelapierreCommuniqué à l'état civil de Luby

N° 28

Jaccard née Christin

Elise - Ernestine

Le quinze juillet mil neuf cent huit-trois
à dix-sept heures minutes, est décédé
au Sevray et Sully selon certificat médical,

Jaccard née Christin Elise - Ernestine

profession : ménagèreoriginaire de Saint-Croixdomiciliée à Sully (le Sevray)née le 30 juin 1864 à Yverdonfille de François-Louis Christinet de Anne-Philippine née Peausineétat civil épouse de Georges-Arni Jaccard

Inscrit au présent registre le 16 juillet 19 22 sur la déclaration
de Louis Bonnet à Fausanne gendre de la défunte

Confirmé après lecture:

Bonnet,

L'officier de l'état civil:

H. DelapierreCommuniqué à l'état civil de Saint-Croix

N° 29

Augsburger
Eudie-Ulda

Le vingt juillet mil neuf cent huit-trois
à neuf heures minutes, est décédé
à Gilly selon certificat médical,

Augsburger Eudie-Ulda

profession : professeur de français

originaire de Saugnan (Pyrénées)

domicilié à Gilly

né le 5 août 1909 à Reger (France)

fils de Ulysse-Alfred Augsburger

et de Ruth-Lydie Louise née Jeaulouis

état civil Célibataire

Inscrit au présent registre le 20 juillet 1913 sur la déclaration
de Ulysse Augsburger à Saugnan père de la défunte

Confirmé après lecture :

U Augsburger

L'officier de l'état civil :

H. Delapierre

Communiqué à l'état civil de Saugnan

N° 30

Pfenniger
Siliane-Honne

Le onze août mil neuf cent huit-trois
à six heures minutes, est décédé
à Finney et Gilly selon certificat médical,

Pfenniger Siliane-Honne

profession :

originaire de Buxon Lucerne et Ornelles Comondriche (Neuchâtel)

domicilié à Finney

né le 24 juillet 1918 à Finney

fils de Marcel-Arnold Pfenniger

et de Yvonne-Jugèle-Marie née Spars

état civil enfant

Inscrit au présent registre le 11 août 1913 sur la déclaration
du père

Confirmé après lecture :

M. Pfenniger

L'officier de l'état civil :

H. Delapierre

Communiqué à l'état civil de Buxon et Ornelles.

Registre des décès

Form. 2

N° 31
Duvand née Nicole
Henriette-Virginie

Le dix-sept Mars mil neuf cent ~~neuf~~ ^{trois}
à deux heures quinze minutes, est décédé
à Buzel selon certificat médical,

Duvand née Nicole Henriette-Virginie

profession : ménagère
originaire de Gilly
domicilié à Buzel
né le 23 Mai 1889 à Fichy
fille de Louis-Emile Nicole
et de Virginie Julie née Goy
état civil épouse de Louis-Henri Susaud

Inscrit au présent registre le 17 Août 19 22 sur la déclaration
de Samuel Cuendet horloger à Aubonne beau-père de la défunte

Confirmé après lecture: L'officier de l'état civil:
Dr Cuendet Susaud M. Clapierre

Communiqué

N° 32
Perret
Eugène-Ernest

Le neuf septembre mil neuf cent ~~neuf~~ ^{trois}
à trois heures minutes, est décédé
à Gilly selon certificat médical,

Perret Eugène-Ernest

profession : ~~supérieur~~ ^{agriculteur}
originaire de Breumblans, Morges et St-Saphorin St-Morges
domicilié à Crauchepied et La Rippe
né le 3 Avril 1869 à Breumblans
fils de François Henri Perret agriculteur
et de Jeanne-Suzanne-Rose née Schopfer
état civil marié à Victorine née Nonnag

Inscrit au présent registre le 9 septembre 19 22 sur la déclaration
de Henri Perret agriculteur à La Rippe fils du défunt.

Confirmé après lecture: L'officier de l'état civil:
Henri Perret M. Clapierre

Communiqué à l'état civil de Fouay, Morges et Colombier

N° 33

Tissot
Marcelle

Le dix-sept Septembre mil neuf cent ~~seize~~ ^{trois}
à dix-huit heures quarante-cinq minutes, est décédé
à Gilly selon certificat médical,

Tissot Marcelle

profession :

originaire de Genève

domicilié à Genève (Roué de Chêne) en séjour à Gilly

né le 25 avril 1917 à Genève-Mainpalais

fils de Joseph-François Tissot

et de Victorine née Ney

état civil célibataire

Inscrit au présent registre le 18 Septembre 1933 sur la déclaration
de M. Monnet directeur Impres Funèbres Genève

Confirmé après lecture :



L'officier de l'état civil :

M. Delapierre

Communiqué à l'état civil de Genève

N° 34

Hauser
Gottfried

Le dix-huit Septembre mil neuf cent ~~seize~~ ^{trois}
au début de l'après-midi heures minutes, est décédé
à Bursins selon certificat médical,

Hauser Gottfried

profession vigneron

originaire de Schüpfen (Berne)

domicilié à Bursins

né le 22 avril 1862 à Fyss

fils de Frédéric Hauser

et de Maria Plösch

état civil marié à Jeanne née Hubert

Inscrit au présent registre le 24 Septembre 1933 sur la déclaration
de François Decrausaz, ouvrier de fabrique à Martigny gendre du défunt

Confirmé après lecture :

François Decrausaz

L'officier de l'état civil :

M. Delapierre

Communiqué à l'état civil de Schüpfen.

Registre des décès

Form. 2

N° 35

Cedermann
René-Edward

Le vingt-sept Septembre mil neuf cent neuf-trois
à neuf heures _____ minutes, est décédé
à Bursinel selon certificat médical,

Cedermann René-Edward

profession : aucuneoriginaire de Faupersmil (Berne)domicilié à Bursinelné le 21 Septembre 1912 à Bursinelfils de Luile Cedermannet de Luise-Ida Aude'état civil célibataire

Inscrit au présent registre le 28 Septembre 19 33 sur la déclaration
du père Luile Cedermann ouvrier postal à Bursinel

Confirmé après lecture:

L'officier de l'état civil:

Cedermann EmileM. DelabrièreCommuniqué à l'état civil de Faupersmil.

N° 36

Merminod
Robert-Michel

Le seize Novembre mil neuf cent neuf-trois
à sept heures _____ minutes, est décédé
à Essertines selon certificat médical,

Merminod Robert-Michel

profession : _____

originaire de Essertines St. Rolfdomicilié à Essertinesné le 20 Août 1931 à Fausannefils de Robert-Edouard Merminodet de Ida-Marguerite née Keysserouétat civil enfant

Inscrit au présent registre le 16 Novembre 19 33 sur la déclaration
du père

Confirmé après lecture:

L'officier de l'état civil:

R MerminodM. Delabrière

Communiqué _____

N° 37
 Priez
 Zoeline - Kelly

Le vingt-deux novembre mil neuf cent trente-trois
 à deux heures minutes, est décédé
 à Carteguin selon certificat médical,

Priez Zoeline - Kelly

profession :

originaire de Gollion

domicilié à Carteguin

né le 10 Mai 1906 à Carteguin

filie de Jules - Alfred Priez

et de Julie - Marie - Marguerite née Dubruy

état civil célibataire

Inscrit au présent registre le 22 novembre 1933 sur la déclaration
 d'Alfred Priez employé C.F.S. à Genève père de la défunte

Confirmé après lecture :

A. Brien

L'officier de l'état civil :

M. Delapierre

Communiqué à l'état civil de Gollion

N° 38
 Romanens
 Félicien

Le sept décembre mil neuf cent trente-trois
 à huit heures minutes, est décédé
 à Luins selon certificat médical,

Romanens Félicien

profession : agriculteur

originaire de Lorens

domicilié à Luins

né le 4 Avril 1865 à Puyres

fil de Etienne - Valérian Romanens

et de Julia Magnières

état civil veuf de Pauline - Alice Lordek

Inscrit au présent registre le sept décembre 1933 sur la déclaration
 d'Albert Borgeaud Juge de paix

Confirmé après lecture :

A. Borgeaud, J. d. p.

L'officier de l'état civil :

M. Delapierre

Communiqué à l'état civil de Lorens.

N° 39

Rochat
Henri-Adrien

Le vingt-un de cembre mil neuf cent ~~neuf~~ ^{trois}
à sept heures quinze minutes, est décédé
à Essertines selon certificat médical,

Rochat Henri-Adrien

profession : agriculteur

originaire d' Essertines

domicilié à Essertines

né le 23 Avril 1868 à Essertines

fil de Jules-Jouis Rochat

et de Julie-Elisa née Grosjean

état civil veuf en 1^{ers} noces de Mathieu-Jouis née Gérard d'is le 26 novembre 1895divorcé en 2^{ms} noces de Jouis née Merminod Jouis-Marthe d'is le 7 décembre
1911. -

Inscrit au présent registre le 30 24 décembre 1921 sur la déclaration
de Francis Merminod agriculteur à Essertines veuf du décès

Confirmé après lecture:

Francis Merminod

L'officier de l'état civil:

H. Clapierre

Communiqué

N° _____

Le Numéro 39 à la page 55 est celui mil neuf cent de la dernière
à inscription ps. l'année heure 1921. Les deux dou - minutes, est décédé
à les sont de veuf isentique ce que nous certifions selon certificat médical,

Gilly le 5 Janvier 1924.

L'officier de l'état civil:

H. Clapierre

profession :

originaire d'

domicilié à

né le 1 à

fil de

et de

état civil

Inscrit au présent registre le 19 sur la déclaration
d'

Confirmé après lecture:

L'officier de l'état civil:

Communiqué

Vide le 17 Janvier 1934
le préfet
Wittel

N° 1
Wenthonnex née
Prod'hom Louise Samuël

Le Sept Janvier _____ mil neuf cent huit-quatre
à _____ heure _____ minutes, est décédé
à Mursins _____ selon certificat médical,

Wenthonnex née Prod'hom Louise Samuël

profession : _____

originaire de Mursins

domicilié à Mursins

né le 2 Juin 1848 à Mursins

fil de Charles-Frédéric Prod'hom

et de Louise-Marie Ancrenaz

état civil veuve de Charles-François Wenthonnex

Inscrit au présent registre le 8 Janvier 1924 sur la déclaration
de Marie Meienhofer à Mursins petite-fille de la défunte

Confirmé après lecture :

Marie Meienhofer

L'officier de l'état civil :

H. Clapierre

Communiqué _____

N° 2
Duvand
Louis

Le vingt-un Janvier _____ mil neuf cent huit-quatre
dans la soirée _____ heure _____ minutes, est décédé
à Carteguin _____ selon certificat médical,

Duvand Louis

profession : ouvrier agricole

originaire de Gilly

domicilié à Carteguin

né le 3 Janvier 1871 à Carteguin

fil de Jules-Louis Duvand

et de Fanny-Louise Annartheray

état civil divorcé de Fanny-Jenny dite Eugénie née Gros

Inscrit au présent registre le 22 Janvier 1924 sur la déclaration
de Cornest Laydu agent de police à Carteguin, muni
de pouvoirs reconnus suffisants.

Confirmé après lecture :

Cornest Laydu

L'officier de l'état civil :

H. Clapierre

Communiqué _____

Registre des décès

Form. 2

N° 3

Gallay
Edmond-Jules

Le deux février _____ mil neuf cent quatre-vingt-quatre
à _____ heure(s) _____ minutes, est décédé
à Gilly _____ selon certificat médical,

Gallay Edmond-Jules

profession : viticulteur

originaire de Mont-St-Grand et d'Essertines

domicilié à Mont-St-Grand en séjour à Gilly

né le 8 juin 1903 à Mont-St-Grand

fils de Jules-David Gallay

et de Marie-Julie-Hélène née Aguet

état civil célibataire

Inscrit au présent registre le 2 février 1934 sur la déclaration
de Fernand Gallay viticulteur à Mont-Saint-Grand

Confirmé après lecture:

Fernand Gallay

Communiqué à l'état civil de Polle.

L'officier de l'état civil:

M. Labrousse

N° 4

Chevallaz
Louis-Albert

Le deux février _____ mil neuf cent quatre-vingt-quatre
à _____ heure(s) _____ minutes, est décédé
à Gilly _____ selon certificat médical,

Chevallaz Louis-Albert

profession : agent de police

originaire de Moutier

domicilié à Gilly

né le 27 septembre 1867 à Moutier

fils de François-Henri Chevallaz

et de Louise Marguerite Heddiquet

état civil marié à Charlotte Marie Jaquenoud

Inscrit au présent registre le 12 février 1934 sur la déclaration
de Albert Polay journaliste à Gilly neveu du défunt

Confirmé après lecture:

Albert Polay

Communiqué à l'état civil de Gilly.

L'officier de l'état civil:

M. Labrousse

N° 5
 Hermont
 Sophie-Elisa

Le douze février mil neuf cent quatre-vingt-quatre
 à dix-sept heures minutes, est décédé
 à Pussins selon certificat médical,

Hermont Sophie-Elisa

profession : veuve

originaire de Polisy-le-Grand

domicilié à Pussins

né le 1 janvier 1858 à Gilly

fil de Frédéric Hermont

et de Emilie Walther

état civil célibataire

Inscrit au présent registre le 13 février 1924 sur la déclaration
 de Pauline Müller à Gilly nièce de la défunte

Confirmé après lecture :

Pauline Müller

L'officier de l'état civil :

M. Delapierre

Communiqué à l'état civil de Pottens.

N° 6
 Sambelat née Bussy.
 Adèle-Angustine

Le dix-neuf mars mil neuf cent quatre-vingt-quatre
 à sept heures minutes, est décédé
 à Gilly-la-Grille selon certificat médical,

Sambelat née Bussy. Adèle-Angustine

profession : ménagère

originaire de Grandvaux

domicilié à Gilly-la-Grille.

né le 29 janvier 1869 à Crissier

fil de César-Louis Bussy

et de Clémence née Petit

état civil marié à Jules Sambelat

Inscrit au présent registre le 20 mars 1924 sur la déclaration
 de Emile Sambelat agriculteur à Gilly fils de la
 défunte

Confirmé après lecture :

Emile Sambelat

L'officier de l'état civil :

M. Delapierre

Communiqué à l'état civil de Cully

Registre des décès

Form. 2

N° 7
 Gallon née Walther
 Louise-Julie

Le huit-vingt Mars mil neuf cent ~~neuf~~-quatre
 à six heures ~~et~~ ~~neuf~~ minutes, est décédé
 à Suins selon certificat médical,

Gallon née Walther Louise-Julie

profession: aucune

originaire de Genève

domicilié à Suins

né le 16 décembre 1844 à Suins

filie de Jean-Jouis Walther

et de Françoise Louise Parnuel

état civil veuve de Jean-Marc-François Gallon

Inscrit au présent registre le 26 Mars 1934 sur la déclaration
 d'Auguste Dordel agriculteur à Suins, fils de la défunte

Confirmé après lecture:

Auguste Dordel

L'officier de l'état civil:

H. Delapierre

Communiqué à l'état civil de Genève

N° 8
 Wicki née Culver
 Alice-Bertha

Le sept Avril mil neuf cent ~~neuf~~-quatre
 à neuf heures ~~et~~ quarante-cinq minutes, est décédé
 à Gilly Les Esserts selon certificat médical,

Wicki née Culver Alice-Bertha

profession: aucune

originaire d'Escholzmatt (Lucerne) et Petit Sacmon (Genève)

domicilié au Petit Sacmon

né le 25 décembre 1896 au Loch

filie de Johann Culver

et de Sophie née Puyré

état civil mariée à Jean-Edouard Wicki

Inscrit au présent registre le 7 Avril 1934 sur la déclaration
 d'Edouard Wicki époux de la défunte.

Confirmé après lecture:

Edouard Wicki

L'officier de l'état civil:

H. Delapierre

Communiqué à l'état civil d'Escholzmatt et de Genève.

N° 9
 Vesin née Trélachaux
 Marguerite-Marie

Le sept avril _____ mil neuf cent Neuf-quatze
 à _____ douze heures _____ minutes, est décédé
 à Gilly _____ selon certificat médical,

Vesin née Trélachaux Marguerite-Marie

profession : ménagère
 originaire de Gublier (Hte Savoie)

domicilié à Gilly
 né le 24 octobre 1864 à la Veruaz (Hte Savoie)

fil de Julien Trélachaux

et de Anne née Trélachaux

état civil veuve de Pierre André Vesin

Inscrit au présent registre le 8 avril 1934 sur la déclaration
 de Jean Vesin journalier à Gilly fils de la défunte

Confirmé après lecture :

L'officier de l'état civil :

Jean Vesin M. Delapierre
 Communiqué à la Chancellerie de l'état

N° 10
 Rosset
 Isabelle

Le neuf avril _____ mil neuf cent Neuf-quatze
 à _____ douze heures _____ minutes, est décédé
 à Gilly _____ selon certificat médical,

Rosset Isabelle

profession : ménagère
 originaire de Brugy-Villars

domicilié à Gilly
 né le 3 juillet 1888 à Gilly

fil de Louis-Emile Rosset

et de Charlotte-Augustine née Billard

état civil célibataire

Inscrit au présent registre le 10 avril 1934 sur la déclaration
 de Julien Rosset cultivateur à Bruzel mère de la défunte

Confirmé après lecture :

L'officier de l'état civil :

J. Rosset M. Delapierre
 Communiqué à l'état civil d'Annemasse

Registre des décès

Form. 2

N° 11

Matthey née Vidoudez
Suisse

Le quinze avril _____ mil neuf cent seize-quatre
à _____ une heure quinze minutes, est décédé
à Sully _____ selon certificat médical,

Matthey née Vidoudez Suisse

profession : *ouvrière*originaire de *Lavigny, du Loch et la Breuille*domicilié à *Sully*né le *25 avril* 1855 à *Clarmont*fils de *Jean Vidoudez*et de *Rose-Henriette née Gilland*état civil *veuve de Alexis Marie Louis Matthey.*

Inscrit au présent registre le *15 avril* 1934 sur la déclaration
de *Gustave Matthey agriculteur à Sully fils de la défunte*

Confirmé après lecture:

L'officier de l'état civil:

Matthey Gustave
Communiqué à l'état civil de Villars *11* sous le Loch et la Breuille.
M. Leclapierre

N° 12

Blanche
Jean

Le dix sept avril _____ mil neuf cent seize-quatre
à _____ sept heures _____ minutes, est décédé
à Gilly _____ selon certificat médical,

Blanche Jean

profession : *coiffeur*originaire de *Cersens (Hte Savoie France)*domicilié à *Genève (en séjour à Gilly)*né le *19 Mars* 1912 à *Genève (Stampalais)*fils de *Jean-François Blanche*et de *Victorine Nétral*état civil *célibataire*

Inscrit au présent registre le *18 avril* 1934 sur la déclaration
de *A. Reyraud, employé aux pompes funèbres géniévaises de Genève*

Confirmé après lecture:

L'officier de l'état civil:

A. Reyraud
Communiqué à la Chancellerie de l'état.
M. Leclapierre

N° 13
 Moani
 Ernest-Jules-Frédéric

Le vingt-six avril mil neuf cent quatre-vingt-quatre
 à deux heures dix minutes, est décédé
 à Sully selon certificat médical,

Moani Ernest-Jules-Frédéric
 profession : chauffeur
 originaire de Sientigon (Perne)
 domicilié à Paris
 né le 25 Mars 1894 à Sully
 fils de Louis Moani
 et de Marie-Françoise Demaures
 état civil marié à Anne née Collignon

Inscrit au présent registre le 28 avril 1924 sur la déclaration
 de Roland Moani manoeuvre à Sully, frère du défunt

Confirmé après lecture : L'officier de l'état civil :
 Moani Roland H. Clapierre
 Communiqué à l'état civil de Sientigon

N° 14
 Wenger née Monnier
 Marie-Julie

Le premier Mai mil neuf cent vingt-quatre
 à deux heures dix minutes, est décédé
 à Sully selon certificat médical,

Wenger née Monnier Marie-Julie
 profession : ménagère
 originaire de Uterdorf (Perne)
 domiciliée à Sully
 née le 12 janvier 1864 à Mont-le-Grand
 fille de Jean-Marie Monnier
 et de Marie-Françoise Pethet
 état civil épouse de Henri-Wilhelm Wenger

Inscrit au présent registre le 1 Mai 1924 sur la déclaration
 de Arnold Kauss jardinier à Sully, cousin de la défunte

Confirmé après lecture : L'officier de l'état civil :
 Kauss Arnold H. Clapierre
 Communiqué à l'état civil de Chierachere

N° 15

Dépraz
Rose-Violette

Le trois Mai mil neuf cent vingt quatre
à huit heures minutes, est décédé
à Pursins selon certificat médical,

Dépraz Rose-Violette

profession :

originaire de siemdomicilié à Pursinsné le 16 Janvier 1934 à Lausannefille de Alfred-Albis Déprazet de Marthe-Louise Gaillardétat civil enfant

Inscrit au présent registre le 3 Mai 1934 sur la déclaration
du père

Confirmé après lecture:

Alfred Dépraz
Communiqué à l'état civil du siem

L'officier de l'état civil:

M. Delapierre

N° 16

Duvand née Cadray
Julie

Le six Mai mil neuf cent vingt quatre
à dix-sept heures minutes, est décédé
à Gilly selon certificat médical,

Duvand née Cadray Julie

profession: menagèreoriginaire de Gillydomicilié à Gillynée le 4 Mars 1859 à S^t Lamesfille de Jean-François Cadrayet de Pauline née Hesseillerétat civil épouse de Jules-Frédéric Duvand

Inscrit au présent registre le 7 Mai 1934 sur la déclaration
de Jules Duvand marié à Rolla fils de la défunte

Confirmé après lecture:

Jules Duvand
Communiqué

L'officier de l'état civil:

M. Delapierre

N° 17

Renard
Albert - Eugène

Le vingt Mai mil neuf cent vingt-quatre
à dix-neuf heures minutes, est décédé
à Gilly - Pavillon de la Côte selon certificat médical,

Renard Albert - Eugène

profession : manœuvre
originaire de Guinet de St. George
domicilié à Rollé en Séjour Gilly
né le 24 Janvier 1902 au Rieur
fils de Jules - Albert Renard
et de Mery - Henriette Golaz
état civil marie à Rose née Riand

Inscrit au présent registre le 14 Mai 1934 sur la déclaration
de Charles Pointet infirmier au Pavillon de la Côte

Confirmé après lecture :

Ch. Pointet

L'officier de l'état civil :

M. Delapierre

Communiqué à l'état civil de Rollé, Guinet - Angirois

N° 18

Cartier
Hélène - Anna - Julia

Le vingt-trois Mai mil neuf cent vingt-quatre
à neuf heures minutes, est décédé
à Vincy et Gilly selon certificat médical,

Cartier Hélène - Anna - Julia

profession : maîtresse de pension
originaire de Gilly
domiciliée à Gilly (Vincy)
née le 3 février 1879 à Gilly
fille de Louis - Samuel Cartier
et de Charlotte - Pauline Ostermann
état civil célibataire

Inscrit au présent registre le 24 Mai 1934 sur la déclaration
de Henri Delafoge agriculteur à Vincy voisin de la défunte

Confirmé après lecture :

Henri Delafoge

L'officier de l'état civil :

M. Delapierre

Communiqué

N° 19
Bella
Louis-Samuel-Ami

Le vingt sept Mai mil neuf cent quatre-vingt-quatre
à vingt-trois heures minutes, est décédé
à Gilly selon certificat médical.

Bella Louis-Samuel-Ami

profession: endoumet

originaire de Gland-de-Sully

domicilié à Gland

né le 3 décembre 1866 à Pagny

fils de Louis-Samuel Bella

et de Joséphine née Cottier

état civil célibataire

Inscrit au présent registre le 28 Mai 1924 sur la déclaration
de M. Henri Dubert municipal et agriculteur à Gland

Confirmé après lecture: L'officier de l'état civil:
M. Dubert municipal Gland H. Delapierre
Communiqué à l'état civil de Pagny

N° 20
Berger
Louise-Esther dite Lucie

Le seize Juin mil neuf cent quatre-vingt-quatre
à une heure minutes, est décédée
à Gilly selon certificat médical.

Berger Louise Esther dite Lucie

profession: aucune

originaire de Gilly

domiciliée à Gilly

née le 22 février 1853 à Gilly

filie de Marc-Salomon-Louis Berger

et de Charlotte-Fanchette-Euphrasie Charrière

état civil célibataire

Inscrit au présent registre le 16 Juin 1924 sur la déclaration
de Jules Luardet agriculteur à Tincy parent de la défunte

Confirmé après lecture: L'officier de l'état civil:
J. Luardet H. Delapierre
Communiqué

N° 21
Humbert
Emi.ancien

Le vingt-deux juin mil neuf cent huit- quatre
à seize heures dix minutes, est décédé
à Burtigny selon certificat médical,

Humbert Emi.ancien

profession : agriculteur

originaire de Marchissy

domicilié à Burtigny

né le 11 avril 1848 à Marchissy

fils de Louis Henri Humbert

et de Sophie-Caroline Henriette née Penesiat

état civil marié à Sophie-Olga Christine

Inscrit au présent registre le 23 juin 1934 sur la déclaration
de Jacques Humbert agriculteur au Molard petit fils
du défunt

Confirmé après lecture :

Jacques Humbert

L'officier de l'état civil :

H. Delapierre

Communiqué à l'état civil de Longvion

N° 22
Mognin
André-Auguste

Le vingt-sept juin mil neuf cent huit- quatre
à une heure quarante minutes, est décédé
à Gilly selon certificat médical,

Mognin André-Auguste

profession :

originaire de Honay

domicilié à Reguins

né le 24 juin 1912 à Jausanne

fils de Louis Mognin

et de Julia née Laxpin

état civil enfant

Inscrit au présent registre le 27 juin 1934 sur la déclaration
du père

Confirmé après lecture :

Auguste Mognin

L'officier de l'état civil :

H. Delapierre

Communiqué à l'état civil de St. Léger

N° 23

Walder
Ernst

Le vingt-sept juin mil neuf cent Neuf-quatze
 dans l'après-midi heure minutes, est décédé
 à Pursinel selon certificat médical,

Walder Ernst

profession : employé C. F. F.
 originaire de Hombrechtikon (Zürich)
 domicilié à Pursinel
 né le 17 février 1912 à Wattwil (St Gall)
 fils de Alfred Walder
 et de Gertrude Fleuninger
 état civil célibataire

Inscrit au présent registre le 28 juin 1924 sur la déclaration
 de 'Ainé' Cosandai employé C. F. F. à Pursinel veuve du défunt

Confirmé après lecture:

Cosandai Aine

L'officier de l'état civil:

H. DelapierreCommuniqué à l'état civil Hombrechtikon

N° 24

Ostermann née Rossier
Louise-Henriette

Le Neuf juin mil neuf cent Neuf-quatze
 à quinze heures quinze minutes, est décédé
 à Stingel selon certificat médical,

Ostermann née Rossier Louise-Henriette.

profession : rentière
 originaire de Stingel
 domiciliée à Stingel
 née le 21 avril 1846 à Stingel
 fille de Jean-Marie Rossier
 et de Jeanne Marie née Per
 état civil veuve de Louis Ostermann

Inscrit au présent registre le 2 juillet 1924 sur la déclaration
 de Hevi Amathray institutrice à Moudon beau-
frère de la défunte

Confirmé après lecture:

H. Ostermann

L'officier de l'état civil:

H. Delapierre

Communiqué

N° 25
Booy
Charles-Jules

Le six août _____ mil neuf cent vingt quatre
à six heures _____ minutes, est décédé
à Pussins _____ selon certificat médical,

Booy Charles-Jules

profession : infirmier
originaire de Sufflers-le-Château
domicilié à Pussins
né le 12 Octobre 1906 à Pegnins
fils de Jules Constant Booy
et de Fridoline Blanc
état civil célibataire

Inscrit au présent registre le 6 août 1924 sur la déclaration
de Jucien Booy signeur à Pussins père du défunt

Confirmé après lecture : Jucien Booy L'officier de l'état civil : H. Delapierre
Communiqué à l'état civil de Sufflers-le-Château

N° 26
Gioria née Janin
Alice-Rosa

Le cinq août _____ mil neuf cent vingt quatre
à sept heures _____ minutes, est décédé
à Gilly _____ selon certificat médical,

Gioria née Janin Alice-Rosa

profession : Sans
originaire de Porgomanero (Novare Italie)
domicilié à Genève (6 Place Grands)
né le 14 Septembre 1887 à Genève
fille de Henri-Élie Janin
et de Élise née Reuchoz
état civil marée à Louis Gioria

Inscrit au présent registre le 7 août 1924 sur la déclaration
de Charles Poret employé P.I.S. à Genève beau-frère
du défunt

Confirmé après lecture : C. Poret L'officier de l'état civil : H. Delapierre
Communiqué à l'état civil de Genève et à la Chaux-de-Fonds

N° 27
Pernel
Charles-Henri

Le vingt-cinq août _____ mil neuf cent huit-quatze
à _____ douze heures quarante-cinq minutes, est décédé
à Gilly _____ selon certificat médical,

Pernel Charles-Henri

profession : aucune

originaire de Penmaz, Nouvelle et Oumont-Bessus

domicilié à Kich en séjour à Gilly

né le 27 Janvier 1909 à Gilly

fil de Auguste Pernel

et de Marie née Duperré

état civil Célibataire

Inscrit au présent registre le 25 août 1934 sur la déclaration
de Henri Pernel facteur postal à Gilly oncle du défunt

Confirmé après lecture :

M. F. F. F.

L'officier de l'état civil :

M. Clapin

Communiqué à l'état civil de Villemeuve et Oumont-Bessus

N° 28
Collet
Jules-Charles-Constantin

Le douze septembre _____ mil neuf cent huit-quatze
à _____ sept heures _____ minutes, est décédé
à Sully _____ selon certificat médical,

Collet Jules-Charles-Constantin

profession : retraité Jures notaires de l'Orbe

originaire de Sussy Sully et Penthiréaz

domicilié à Sully

né le 21 juillet 1873 à Sussy

fil de Marie Collet

et de _____

état civil marie à Anna Fanny Peroy

Inscrit au présent registre le 12 septembre 1934 sur la déclaration
de Charles Collet à Sully fils du défunt

Confirmé après lecture :

Charles Collet fils

L'officier de l'état civil :

M. Clapin

Communiqué à l'état civil de la Sausoy, Pélumont-S. et Penthiréaz

N° 29

Drozne
Eva-Albertine

Le quatorze Septembre mil neuf cent ~~neuf~~ quatre
à douze heures minutes, est décédé
à Gilly selon certificat médical,

Drozne Eva-Albertine

profession : *aucune*originaire de *Sainte-Croix*domicilié à *Gilly*né le *16 février* 1904 à *Genève*fils de *Auguste-Samuel Droz*et de *Nancy-Adrienne Pertholet*état civil *divorcé de Maurice François Emile Pages*

Inscrit au présent registre le *14* Septembre 1934 sur la déclaration
de *Charles Trinet infirmier au Pavillon de la Côte*

Confirmé après lecture :

Ch. Trinet

L'officier de l'état civil :

*H. Clavier*Communiqué à l'état civil de *St. Croix*

N° 30

Desponds
Gustave-Charles

Le cinq Novembre mil neuf cent ~~neuf~~ quatre
à la première heure du matin minutes, est décédé
à Essertines selon certificat médical,

Desponds Gustave-Charles

profession : *valet*originaire de *Cossonay et de Jussey*domicilié à *Essertines*né le *5 décembre* 1871 à *Sausanne*fils de *Mars-François Desponds*et de *Brothée Augustine Faxon*état civil *divorcé de Fanny Elise-Louise Odot*

Inscrit au présent registre le *6* Novembre 1934 sur la déclaration
de *Robert Merminod agent de police à Essertines*

Confirmé après lecture :

R. Merminod

L'officier de l'état civil :

*H. Clavier*Communiqué à l'état civil de *Cossonay*

N° 31

Sordet
Alfred Louis

Le vingt Novembre mil neuf cent huit-quatre
à vingt heures minutes, est décédé
à Luins selon certificat médical,

Sordet Alfred Louis

profession: agriculteur
originaire de Luins, Marteguin et Luins
domicilié à Luins
né le 14 février 1864 à Luins
fils de Marc Louis - Henri Auguste Sordet
et de Elisa née Golay
état civil marie à Lucie - Louise Gallon

Inscrit au présent registre le 12 Novembre 1924 sur la déclaration
de Auguste Sordet agriculteur à Luins fils du défunt.

Confirmé après lecture:

Auguste Sordet

L'officier de l'état civil:

M. ClapierCommuniqué à l'état civil de Romainmotte.

N° 32

Dutray
Louis Albech

Le vingt-huit Novembre mil neuf cent huit-quatre
à quatre heures minutes, est décédé
à Luins selon certificat médical,

Dutray Louis-Albech

profession: agriculteur
originaire de Luins et Pégivins
domicilié à Luins
né le 28 Mai 1870 à Luins
fils de Marc-François Dutray
et de Marie-Julie-Alexandrine Tissot
état civil marie à Louise-Rose Fandenberg

Inscrit au présent registre le 28 Novembre 1924 sur la déclaration
de Charles Dutray fils du défunt

Confirmé après lecture:

Ch. Dutray

L'officier de l'état civil:

M. ClapierCommuniqué à l'état civil de Pégivins

N° 33
 Rossier
 Marc-Solis

Le vingt-un décembre mil neuf cent trente-quatre
 à une heure minutes, est décédé
 à Sionzel selon certificat médical,

Rossier Marc-Solis
 profession : buraliste postab
 originaire de Sionzel et de Rougemont
 domicilié à Sionzel
 né le 5 janvier 1880 à Sionzel
 fils de Julien-Alexandre Rossier
 et de Louise-Haline née Christian
 état civil marié à Julia-Alice Pousaz née Papp

Inscrit au présent registre le 21 décembre 1934 sur la déclaration
 de Alexis Rossier agriculteur à Sionzel père du défunt

Confirmé après lecture : L'officier de l'état civil :
 M. Rouvier M. Clavier
 Communiqué à l'état civil de Rougemont

N°

Le numéro 33 à la page 72 est mil neuf cent celui de la
 dernière inscription. heure de l'année 1934. minutes, est décédé
 à Les deux doubles de ce registre sont de selon certificat médical,
 tenent identique, ce que nous certifions.

Gilly, le 3 janvier 1935.

profession : L'officier de l'état civil
 originaire de M. Clavier
 domicilié à
 né le 1 d.
 fil de
 et de
 état civil



Inscrit au présent registre le 19 sur la déclaration
 d.

Confirmé après lecture : L'officier de l'état civil :
 Communiqué

Registre des décès

Form. 2

N° 1

Weser nie Haldi
Suzanne-Madeleine

Le trois Janvier mil neuf cent trente cinq
à deux heures dix minutes, est décédé
à Pussins selon certificat médical,

Weser nie Haldi Suzanne-Madeleine

profession: ménagère

originaire de Chivachem (Berne)

domicilié à Gland (en séjour à Pussins)

né le 23 juillet 1861 à Bolligen

fille de Franz Haldi

et de Edouard Frédéric Weser Madeline Putsch

état civil veuve d'Edouard Frédéric Weser

Inscrit au présent registre le 4 Janvier 1935 sur la déclaration
de Frédéric Parnelin propriétaire à Pussins, neveu de la défunte

Confirmé après lecture:

Frédéric Parnelin

L'officier de l'état civil:

Melasione

Communiqué à l'état civil de Chivachem

N° 2

Anten
Berthe-Gabrielle

Le dix Janvier mil neuf cent trente cinq
à huit heures dix minutes, est décédé
à Gilly selon certificat médical,

Anten Berthe-Gabrielle

profession: aucune

originaire de Höfen (Berne)

domicilié à Sausanne (en séjour à Gilly)

né le 23 juin 1913 à Berne

fille de Henri-François Anten

et de Julie-Sylvie-Schwarz

état civil célibataire

Inscrit au présent registre le 11 Janvier 1935 sur la déclaration
du père J

Confirmé après lecture:

H. Anten

L'officier de l'état civil:

Melasione

Communiqué à l'état civil de Mouding

N° 3

Guignard
Anaïse-Germaine

Le onze Janvier mil neuf cent seize cinq
à quinze heures dix minutes, est décédé
à Gilly selon certificat médical,

Guignard Anaïse-Germaine

profession : aucuneoriginaire de Saulionsdomicilié à Le Pont (Sal re Trou) (en séjour à Gilly)né le 11 Janvier 1911 à Gebeustorf (Ségovie)fille de Edgard-Maurice Guignardet de Méline-Berthe Martinétat civil Célibataire

Inscrit au présent registre le 12 Janvier 1925 sur la déclaration
de l'époux de la défunte.

Confirmé après lecture :

Edgard Guignard

L'officier de l'état civil :

M. MalatrinCommuniqué à l'état civil de S'Abbaye et de Saulions.

N° 4

Lansonneux née
Desarzens Alice

Le quatorze Janvier mil neuf cent seize cinq
à trois heures dix minutes, est décédé
à Gilly selon certificat médical,

Lansonneux née Desarzens Alice

profession : ménagèreoriginaire de Port-Albandomicilié à Lansanne en séjour à Gillyné le 17 Mars 1885 à Larzensfille de Jules Desarzenset de Sina Françoise née Jarniétat civil marié à Paul Auguste Lansonneux.

Inscrit au présent registre le 15 Janvier 1925 sur la déclaration
de l'époux de la défunte.

Confirmé après lecture :

P. Lansonneux

L'officier de l'état civil :

M. MalatrinCommuniqué à l'état civil de Lansanne et de Port-Alban.

N° 5
Brugnier née Dumathé-
ray Sauré

Le seize janvier _____ mil neuf cent *Neuf-cinq*
à _____ trois heures _____ minutes, est décédé
à Essertines _____ selon certificat médical,

Brugnier née Dumathéray Sauré

profession : *Ménagère*
originaire de *Essertines*
domicilié à *Essertines*
né le *24 décembre* *1959* à *Essertines*
fils de *François-Adamit Dumathéray*
et de *Marie-Josée Cathérine Chevallay*
état civil *veuf de Emile-François Brugnier*

Inscrit au présent registre le *17 janvier* *1935* sur la déclaration
de *Maurice Brugnier agriculteur à Essertines fils de la défunte*

Confirmé après lecture: *Maurice Brugnier*
L'officier de l'état civil: *M. Clapin*
Communiqué _____

N° 6
Quiblier
Emile

Le dix-huit janvier _____ mil neuf cent *Neuf-cinq*
à _____ huit-trois heures _____ minutes, est décédé
à *Gilly* _____ selon certificat médical,

Quiblier Emile

profession : *agriculteur*
originaire de *Gilly*
domicilié à *Gilly*
né le *13 octobre* *1901* à *Gilly*
fils de *François-Jouis Quiblier*
et de *Marie née Ostermann*
état civil *célibataire*

Inscrit au présent registre le *19 janvier* *1935* sur la déclaration
de *père du défunt*

Confirmé après lecture: *François Quiblier*
L'officier de l'état civil: *M. Clapin*
Communiqué _____

N° 7
Ulliel
Edouard

Le sept Janvier mil neuf cent seize vingt-cinq
à vingt une heure à minutes, est décédé
à Sully selon certificat médical,

Ulliel Edouard
profession : jardinier
originaire de Sully
domicilié à Sully
né le 2 juin 1865 à Cersens (M. H. Jamie)
fils de Alexandre Ulliel
et de Jeannette née Pomel
état civil marie à Félicie-Henriette née Lucet

Inscrit au présent registre le 31 Janvier 1925 sur la déclaration
de Jaston Ulliel mécanicien à Polle fils du défunt

Confirmé après lecture : P. Ulliel L'officier de l'état civil : H. Delapierre
Communiqué

N° 8
Uldrey
Edmond - Edmond

Le vingt-cinq février mil neuf cent seize vingt-cinq
à 7 heures à minutes, est décédé
à Essertines selon certificat médical,

Uldrey Edmond - Edmond
profession : buraliste postal
originaire de Saubraz
domicilié à Essertines
né le 15 Mai 1903 à Essertines
fils de Paul-Justave Uldrey
et de Anna née Hörig
état civil marie à Triscille-Louisa Leboueville

Inscrit au présent registre le 25 février 1925 sur la déclaration
de Samuel Leboueville à Guinel beau père du défunt

Confirmé après lecture : Cher. Leboueville L'officier de l'état civil : H. Delapierre
Communiqué à l'état civil de Guinel

Registre des décès

Form. 2

N° 9

Moser
Jules-Louis

Le vingt-quatre février _____ mil neuf cent ~~neuf~~-cinq
à dans la soirée _____ heure _____ minutes, est décédé
à Martignin _____ selon certificat médical,

Moser Jules-Louis

profession: ouvrier de campagneoriginaire de Gillydomicilié à Martigninné le 1 juin 1874 à Gillyfils de Jean-Isaac Moseret de Louise-Julie née Paschoudétat civil divorcé de Lucie née Gallani

Inscrit au présent registre le 26 février 1935 sur la déclaration
d' Ernest Faydu agent de police à Martignin

Confirmé après lecture:

E. Faydu

L'officier de l'état civil:

H. Clavier

Communiqué _____

N° 10

Rossier
Henri Jules

Le ~~vingt-quatre~~ douze mars _____ mil neuf cent ~~neuf~~-cinq
à _____ huit heures _____ quinze minutes, est décédé
à Singel _____ selon certificat médical,

Rossier Henri-Jules

profession: ouvrier agricoleoriginaire de Singel et de Rougemontdomicilié à Singelné le 26 octobre 1877 à Singelfils de Charles-Mauri Rossieret de Elise-Mathilde Kensenétat civil libataire

Inscrit au présent registre le 12 mars 1935 sur la déclaration
d' Guillaume Kensen, syndic de Singel cousin du défunt
La radiation à la première lique est approuvée H. Clavier

Confirmé après lecture:

Alexandre Rastier

L'officier de l'état civil:

H. ClavierCommuniqué à l'état civil de Rougemont.

Vu le 2 Mars 1935
le préfet, Mittel

N° 11

Henriod
Engène

Le quatorze avril mil neuf cent dix-cinq
à sept heures minutes, est décédé
à Pugnans selon certificat médical,

Henriod Engène

profession : agriculteur

originaire de Pignans

domicilié à Pugnans

né le 23 novembre 1861 à Plainpalais

fil de Henri Henriod

et de Jeanne-Joséphine Perrinat

état civil marié à Amélie-Marie Moret

Inscrit au présent registre le 15 avril 1925 sur la déclaration
de Freddy Marti, maréchal à Pugnans ^{nat.} fils du défunt

Confirmé après lecture :

F. Marti

L'officier de l'état civil :

M. Belloc

Communiqué à l'état civil de Pignans

N° 12

Bachelard
Charles-Henri

Le quatorze avril mil neuf cent dix-cinq
à dix heures quarante-cinq minutes, est décédé
à Gilly selon certificat médical,

Bachelard Charles-Henri

profession : ouvrier de fabrique

originaire de Lyon et de Tainpigny

domicilié à Lyon (en séjour à Gilly)

né le 18 janvier 1868 à Lyon

fil de Charles-Samuel Bachelard

et de Sophie-Lydie Rivet

état civil divorcé de Mélida Romanens, remarié à Marie-Hélène
Charlotte Bidouze

Inscrit au présent registre le 16 avril 1925 sur la déclaration
de Ernest Bachelard, ouvrier à Lyon fils du défunt.

Confirmé après lecture :

Ernest Bachelard

L'officier de l'état civil :

M. Belloc

Communiqué à l'état civil de Lyon et de Tainpigny

N° 12

Bally née Corceon
Emma. Pauline

Le vingt-trois juin mil neuf cent huit cinq
à deux heures huit minutes, est décédé
à Gilly selon certificat médical,

Bally née Corceon Emma. Pauline

profession: ménagèreoriginaire de Ginginsdomicilié à Gingins (en sép. à Gilly)né le 4 septembre 1887 à Luareuxfil de Charles-Ferrieh Corceonet de Esther Tissotétat civil marié à Constant-Ebe Bally

Inscrit au présent registre le 24 Juin 1925 sur la déclaration
de Constant Bally époux de la défunte

Confirmé après lecture:

Constant Bally

L'officier de l'état civil:

H. ClapierCommuniqué à l'état civil de Gingins

N° 14

de Siebenthal
Louis-Auguste

Le quinze juillet mil neuf cent huit cinq
à quatorze heures 1 minutes, est décédé
à Wizel selon certificat médical,

de Siebenthal Louis-Auguste

profession: jardinieroriginaire de Genunaydomicilié à Wizelné le 13 août 1869 à Hillars St Yvesfil de Jean-Jouis de Siebenthalet de Julie née Jacobétat civil marié à Elisabeth-Marie Moanni

Inscrit au présent registre le 16 juillet 1925 sur la déclaration
de Fritz Eschantz jardinier à Wizel voisin de la
defunte

Confirmé après lecture:

F. Eschantz

L'officier de l'état civil:

H. ClapierCommuniqué à l'état civil de Genunay

N° 15
Billard
Marc

Sans doute du 15-16 juillet mil neuf cent quinze
à _____ heure _____ minutes, est décédé
à Carteguin _____ selon certificat médical,

Billard Marc

profession : agriculteur
originaire de Essertines
domicilié à Carteguin
né le 30 octobre 1867 à Essertines
fils de François-Léonard Billard
et de Jeanne-Elise ni Gerbes
état civil célibataire

Inscrit au présent registre le 15 juillet 1935 sur la déclaration
de Frédéric Billard agriculteur à Carteguin petit fils
du défunt.

Confirmé après lecture :

Frédéric Billard,

L'officier de l'état civil :

M. Clavier

Communiqué _____

N° 16
Böttge née Ouzray
Cécile-Marie-Madeleine

Le dimanche 19 juillet 1935 mil neuf cent trente-cinq
à _____ heures _____ minutes, est décédée
à Gilly _____ selon certificat médical,

Böttge née Ouzray Cécile-Marie-Madeleine

profession : _____
originaire de Genève-Ville
domiciliée à Genève
née le 12 juillet 1906 à Belinmont
fille de Paul-Louis Ouzray
et de Cécile-Jucie-Victoire Hornu
état civil épouse de Albert-Emile Böttge

Inscrit au présent registre le 20 août 1935 sur la déclaration
de l'époux, employé à Genève.

Confirmé après lecture :

A. Böttge

L'officier de l'état civil :

M. Clavier

Communiqué à l'état civil de Genève _____

Registre des décès

Form. 2

N° 17
Pilloud née Gudet
Thaline-Julienne.

Le vingt-deux août mil neuf cent seize cinq
à vingt-une heures minutes, est décédé
à Burtigny selon certificat médical,

Pilloud née Gudet Thaline-Julienne

profession :
originaire de Burtigny
domicilié à Burtigny
né le 16 février 1845 à Burtigny
fille de Paul-Jean-Pierre Gudet
et de Jeanne-Mélanie Lambert
état civil veuve de Louis-Emile Pilloud

Inscrit au présent registre le 29 août 1925 sur la déclaration
de Albert Pilloud agriculteur à Burtigny petit fils de la
dépente.

Confirmé après lecture:
Julien Albert

L'officier de l'état civil:
M. Clapierre

Communiqué

N° 18
Quiblier
Jules-Henri

Le seize août mil neuf cent seize cinq
à onze heures quinze minutes, est décédé
à Gilly selon certificat médical,

Quiblier Jules-Henri

profession: journalier
originaire de Gilly
domicilié à Gilly
né le 19 août 1861 à Chéserex
fils de Jules-François Quiblier
et de Jeanne-Suzanne-Gabrielle Pray
état civil veuf de Marie-Hélène Siezog

Inscrit au présent registre le 31 août 1925 sur la déclaration
de Julien Quiblier fils du défunt

Confirmé après lecture:
Julien Quiblier

L'officier de l'état civil:
M. Clapierre

Communiqué

N° 19
Röthlisberger
née Rosen Anna

Le premier Septembre mil neuf cent dix-huit
à douze heures minutes, est décédée
à Gilly selon certificat médical,

Röthlisberger née Rosen Anna

profession : *Aménagée*

originaire de Sarperswil (Preme)

domicilié à Güns (en séjour à Gilly)

né le 11 Avril 1854 à Steffisburg (Preme)

filles de Adolphe Rosen

et de Rosina Steffen

état civil épouse de Christian Röthlisberger

Inscrit au présent registre le 2 Septembre 1918 sur la déclaration
de Gustave Pfeifle manoeuvre à Regimus gendre de la
défunte

Confirmé après lecture :

Pfeifle Gustave

L'officier de l'état civil :

M. Helasime

Communiqué à l'état civil de Sarperswil

N° 20
Cathélar
Edouard

Le vingt Octobre mil neuf cent dix-huit
à dix heures minutes, est décédé
à Gilly selon certificat médical,

Cathélar Edouard

profession : *Souteneur*

originaire de Longirois

domicilié à Rolle (en séjour à Gilly)

né le 15 décembre 1882 à Longirois

filles de François Cathélar

et de Sophie-Mélanie Kulliens

état civil marié à Marie-Louise Heissler

Inscrit au présent registre le 22 Octobre 1918 sur la déclaration
d'Edouard Cathélar à Rolle fils du défunt

Confirmé après lecture :

Edouard Cathélar fils

L'officier de l'état civil :

M. Helasime

Communiqué à l'état civil de Longirois.

N° 21

Mcathey
Fernand

Le vingt-cinq Octobre mil neuf cent vingt-cinq
à seize heures minutes, est décédé
à Partigny selon certificat médical,

Mcathey Fernand

profession : agriculteur

originaire de Savigny, Le Socle et la Prairie

domicilié à Partigny

né le 27 février 1919 à St Lires

fil de Louise Mathoy

et de

état civil célibataire

Inscrit au présent registre le 26 Octobre 1925 sur la déclaration
de Philibert Serys agriculteur à Partigny patron du défunt.

Confirmé après lecture:

L'officier de l'état civil:

Philibert Serys

Communiqué à l'état civil de Le Socle, La Prairie et Villars M. J. J. J.

N° 22

Dick
Frédéric

Le vingt-un Octobre mil neuf cent vingt-cinq
à trois heures minutes, est décédé
à St Bonnet et Bully selon certificat médical,

Dick Frédéric

profession : Indommé

originaire de Ketzelskofen (Suisse)

domicilié à Beguins (en séjour à St Bonnet)

né le 30 avril 1874 à Kirchhindsach (Suisse)

fil de Jean Dick

et de Madeline Mauch

état civil veuf de Louise née Germain

Inscrit au présent registre le 1 Novembre 1925 sur la déclaration
de Alois Recordon agriculteur à St Bonnet gendre du défunt

Confirmé après lecture:

L'officier de l'état civil:

Alois Recordon

H. Claton

Communiqué à l'état civil de Ketzelskofen et de Beguins.

N° 23
 Prod'hom
 Marc-Jules

Le mois Novembre mil neuf cent huit-cinq
 à neuf heures quinze minutes, est décédé
 à Bursins selon certificat médical,

Prod'hom Marc-Jules

profession : menuisier

originaire de Bursins

domicilié à Bursins

né le 26 Mars 1860 à Bursins

fils de Charles Prod'hom

et de Jeanne Etienneette née Cissot

état civil marie' à Olympe née Chateaub

Inscrit au présent registre le 5 Novembre 1925 sur la déclaration
 de Robert Prod'hom menuisier à Bursins fils du défunt

Confirmé après lecture :

R^r Prod'hom

L'officier de l'état civil :

M. Clapin

Communiqué

N° 24
 Mounier
 Louis-Alfred

Le dir décembre mil neuf cent huit-cinq
 à neuf-quatre heures quinze minutes, est décédé
 à Carteguin selon certificat médical,

Mounier Louis-Alfred

profession : agriculteur

originaire de Carteguin

domicilié à Carteguin

né le 14 Novembre 1869 à Carteguin

fils de François-Maurice-Louis Mounier

et de Marie-Jenny née Richard

état civil marie' à Jauline-Louise née Cartier

Inscrit au présent registre le 11 décembre 1925 sur la déclaration
 de Maurice Mounier agriculteur à Carteguin, fils du défunt

Confirmé après lecture :

Henri Mounier

L'officier de l'état civil :

M. Clapin

Communiqué

N° 25
Gontannaz née Hugonch
Cécile-Souisa

Le vingt-quatre décembre mil neuf cent huit cinq
à neuf heures huit minutes, est décédée
à Pursins selon certificat médical,

*Fin le 24 janvier 1936
Le Préfet,
M. Affensin*

Gontannaz née Hugonch Cécile-Souisa
profession : ménagère
originaire de Pisley-Bijlaz
domicilié à Kolochenaz
né le 26 Mars 1867 à Kolochenaz
fille de Louis-Samuel Hugonch
et de Françoise Catherine née Aubert
état civil marié à Cécile Gontannaz

Inscrit au présent registre le 24 décembre 1925 sur la déclaration
d' Edé Gontannaz instituteur à Corbeyrier fils du défunt

Confirmé après lecture: Gontannaz L'officier de l'état civil: M. Clapin
Communiqué à l'état civil de Échallens et de Morges

N° _____

Le numéro 25 à la page 85 est mil neuf cent deux de la
à derrière inscription heure pour l'année minutes, est décédé
à 1925. Les deux doubles de ce registre selon certificat médical,
sont de tenue identique, ce que nous certifions
Epilly le 4 janvier 1936.

profession: L'officier de l'état civil
originaire de M. Clapin
domicilié à _____
né le _____ à _____
fil de _____
et de _____
état civil _____

Inscrit au présent registre le _____ 19 _____ sur la déclaration
d' _____

Confirmé après lecture: _____ L'officier de l'état civil: _____
Communiqué _____

N° 1
Targhetta Dur
Antonio

Le quatorze février mil neuf cent quatre-vingt
à dix-sept heures minutes, est décédé
à Puitigny selon certificat médical,

Targhetta Dur Antonio

profession : commerçant
originaire de Alice Supérieure (Cévennes / Italie)
domicilié à Puitigny
né le 3 juillet 1876 à Alice Supérieure
fils de Pierre Targhetta Dur
et de Doménica Tagasso
état civil marié à Targhetta Dur Mathilde Pierina

Inscrit au présent registre le 16 février 1926 sur la déclaration
de Arnold Gudet agriculteur à Puitigny voisin du défunt

Confirmé après lecture : Arnold Gudet L'officier de l'état civil : M. Melacour
Communiqué à la Chancellerie de l'Etat

N° 2
Prod'hom
Ganlette - Edith

Le trois Mars mil neuf cent quatre-vingt
à sept heures minutes, est décédé
à Poursins selon certificat médical,

Prod'hom Ganlette - Edith

profession :
originaire de Poursins
domicilié à Poursins
née le 24 février 1915 à Poursins
fille de Jean-Benoît Prod'hom
et de Yvonne Edith
état civil enfant

Inscrit au présent registre le 4 Mars 1926 sur la déclaration
de du père

Confirmé après lecture : Jean Prod'hom L'officier de l'état civil : M. Melacour
Communiqué

N° 3

Dumartheray
Charles-Vincent

Le quatre Mars mil neuf cent ~~neuf~~ six
à neuf heures minutes, est décédé
à Essertines selon certificat médical,

Dumartheray Charles-Vincent

profession : agriculteur
originaire d'Essertines N.P. et St. Oyens
domicilié à Essertines
né le 19 Mars 1860 à Essertines N.P.
fil de Charles-Etienne Dumartheray
et de Louise-Françoise née Dumartheray
état civil célibataire à Emma née Birotet

Inscrit au présent registre le 4 Mars 1936 sur la déclaration
de William Dumartheray cantonnier à Essertines fils du
défunt.

Confirmé après lecture: William Dumartheray
L'officier de l'état civil: H. Clapierre
Communiqué à l'état civil de Gimet.

N° 4

Favre
Charles

Le cinq Avril mil neuf cent ~~neuf~~ six
à quatorze heures minutes, est décédé
à Pussinél selon certificat médical,

Favre Charles

profession : agriculteur
originaire d'Ecotauve et Château d'Or
domicilié à Pussinél
né le 2 Mars 1861 à Ecotauve
fil de Jean-Fouis Fame
et de Jeanne-Marie née Poudry
état civil marié à Sophie-Ida née Poudry

Inscrit au présent registre le 6 Avril 1936 sur la déclaration
de Paul Fame agriculteur à Pussinél fils du défunt

Confirmé après lecture: Paul Favre
L'officier de l'état civil: H. Clapierre
Communiqué à l'état civil de Palézieux et de Château d'Or.

N° 5

Ducand née Hersin
Nophie-Elisa

Le vingt-trois avril _____ mil neuf cent dix-huit
à deux heures dix minutes, est décédé
à Lhuis _____ selon certificat médical,

Ducand née Hersin Nophie-Elisa

profession : ménagère

originaire de Gilly

domicilié à Lhuis

né le 10 octobre 1876 à Pougemont

fils de Louis-David Hersin

et de Rosalie née Boyay

état civil veuve de Marc-Louis Lusaub

Inscrit au présent registre le 29 avril 1926 sur la déclaration
d'Alfred Lusaub propriétaire à Gilly fils de la défunte.

Confirmé après lecture :

Ducand Alfred

L'officier de l'état civil :

Hélène Lusaub

Communiqué

N° 6

Hess
Amélie-Adèle

Le quatorze mai _____ mil neuf cent dix-huit
à dix-sept heures dix minutes, est décédé
à Kessertines Châtel, _____ selon certificat médical,

Hess Amélie-Adèle

profession : sans

originaire de Koppingen (Pologne)

domicilié à Châtel

né le 29 mai 1868 à Genières

fils de Jacob Hess

et de Louise-Mauricette Krüger

état civil célibataire

Inscrit au présent registre le 15 mai 1926 sur la déclaration
d'André Bourquin architecte à Kessertines

Confirmé après lecture :

André Bourquin

L'officier de l'état civil :

Hélène Lusaub

Communiqué à l'état civil de Koppingen.

N° 7
Zbinden née Otthenon
Sophie

Le premier juin _____ mil neuf cent ~~neuf~~ six
à _____ cinq heures A _____ ~~neuf~~ minutes, est décédé
à Fuvryl _____ selon certificat médical,

Zbinden née Otthenon, Sophie

profession : aucune

originaire de Guggisberg (S. Rome)

domicilié à Fuvryl

né le 24 juin 1859 à Larigny

filie de Marc. Henri. Samuel Otthenon

et de Jeanne. Rose. Pauline née Chaillet

état civil veuve en 1^{re} noces d'Emile Zbinden et en 2^{me} noces de
Christian - Adolphe Zbinden.

Inscrit au présent registre le 1^{er} juin _____ 19 26 sur la déclaration
de Emile Zbinden instituteur à Chermoe St. Montreuve.

Confirmé après lecture:

L'officier de l'état civil:

Zbinden
Communiqué à l'état civil de Guggisberg

N° 8
Brenand
Jules - Frédéric

Le quatorze juin _____ mil neuf cent ~~neuf~~ six
à _____ deux heures J _____ quinze minutes, est décédé
à Gilly _____ selon certificat médical,

Brenand Jules - Frédéric

profession : agriculteur

originaire de Brouay

domicilié à Bursinel en séjour à Gilly

né le 14 juillet 1865 à Yverdun

filis de Louis - Samuel Brenand

et de Jeanne - Marie Beluz

état civil marie à Pauline - Julie - Caroline Capt

Inscrit au présent registre le 15 juin _____ 19 26 sur la déclaration
de Marcel Demouze vigneron à Bursinel gendre du défunt

Confirmé après lecture:

L'officier de l'état civil:

M. Persouse.
Communiqué à l'état civil de Molondin.

N° 9 Pilloud
Bichet

Jeanne Louise Marie Berthe

Le huit juin mil neuf cent huit six
à trois heures _____ minutes, est décédé
à Burtigny selon certificat médical,

Pilloud
Bichet Jeanne Louise Marie Berthe

profession : ménagèreoriginaire de Burtignydomicilié à Burtignyné le 29 avril 1887 à Burtignyfils de Jouis-Jean-Samuel Pilloudet de Eugénie Marie née Bichetétat civil célibataire

Inscrit au présent registre le 30 juin 1926 sur la déclaration
de Mélie Pilloud à Burtigny sœur de la défunte

Confirmé après lecture :

Hélène Pilloud Pilloud

L'officier de l'état civil :

M. Hélaïre

Communiqué _____

N° 10
Barraud

John Henri

Le dix juillet mil neuf cent huit six
à neuf heures _____ minutes, est décédé
à Essertines N. P. (Poussillon) selon certificat médical,

Barraud John Henriprofession : vigneronoriginaire de Bussigny et Villars-Mercelindomicilié à Essertines Poussillonné le 30 mai 1889 à Pougyfils de Jules Barraudet de Jenny Charlotte Peltetétat civil marié à Berthe Alice Peltet

Inscrit au présent registre le 10 juillet 1926 sur la déclaration
de Jean Alfred Barraud à Poussillon fils du défunt

Confirmé après lecture :

Jean Alfred Barraud

L'officier de l'état civil :

M. HélaïreCommuniqué à l'état civil de Bussigny et Villars-Mercelin.

Registre des décès

Form. 2

N° 11
Foretany
(Jean)-François-Louis

Le dix-sept juillet mil neuf cent huit-six
à huit heures quinz minutes, est décédé
à Gilly selon certificat médical,

Foretany François-Louis

profession : employé C. F. F. retraité

originaire de Saint-Sulpice (Vaucluse)

domicilié à Coppet (en séjour à Gilly)

né le 20 juillet 1888 à Bueillon

fil de Jean-François-Louis Foretany

et de Rosine-Henriette Demond

état civil marie à Amélie Dumond

Inscrit au présent registre le 19 juillet 1926 sur la déclaration
de Charles Bonnet infirmier au pavillon de la Côte, muni des
pouvoirs nécessaires.

Confirmé après lecture:

Ch^e Bonnet

L'officier de l'état civil:

M. Delapierre

Communiqué à l'état civil d'Ecublens et de Coppet

N° 12
Dumarchezay née Gallay
Aline-Henriette

Le vingt juillet mil neuf cent huit-six
à huit heures quinz minutes, est décédé
à Essertines selon certificat médical,

Dumarchezay née Gallay Aline-Henriette

profession : menagère

originaire de Essertines, Fr. Vieux

domiciliée à Essertines

née le 22 février 1861 à Mont

fil de Marc-Henri Gallay

et de Louise-Ariette Martini

état civil marie à Louis-Victor Dumarchezay

Inscrit au présent registre le 20 février 1926 sur la déclaration
de Victor Dumarchezay agriculteur à Essertines fils de la défunte.

Confirmé après lecture:

Victor Dumarchezay fils

L'officier de l'état civil:

M. Delapierre

Communiqué à l'état civil de Gimel

N° 13
 Rossier née Polaz
 Louise

Le huit-un août _____ mil neuf cent huit six
 d _____ huit heures _____ minutes, est décédé à
 à Bursins _____ selon certificat médical,

Rossier née Polaz Louise

profession : ménagère
 originaire de Buzel et de Rougemont
 domiciliée à Bursins
 né le 21 avril 1860 à Gilly
 fille de Frédéric-Alexandre Polaz
 et de Françoise Alexandrine Rogard
 état civil veuve de Marc-Jules Rossier

Inscrit au présent registre le 21 août 1936 sur la déclaration
 de M. Henri Polaz agriculteur à Gilly fils de la
 défunte

Confirmé après lecture :

H. Polaz

L'officier de l'état civil :

H. Calabonne

Communiqué à l'état civil de Rougemont

N° 14
 Jordan
 Pierre-Maxime

Le huit septembre _____ mil neuf cent huit six
 à dix-sept heures _____ cinquante minutes, est décédé
 à Gilly _____ selon certificat médical,

Jordan Pierre-Maxime

profession : garçon de magasin
 originaire de Margemuel (Hte Savoie France)
 domicilié à Nyon (en séjour à Gilly)
 né le 6 janvier 1901 à Nyon
 fils de Louis Jordan
 et de Julie née Détray
 état civil célibataire

Inscrit au présent registre le 9 septembre 1936 sur la déclaration
 de Charles Soulet infirmier au Sanillon de la Côte.

Confirmé après lecture :

Ch. Soulet

L'officier de l'état civil :

Communiqué à la Chancellerie de l'état civil à l'E. C. de Nyon

N° 15
Humbert née Christinet
Sophie-Olga

Le sept novembre _____ mil neuf cent trente-six
à _____ quatre heures quarante-cinq minutes, est décédée
à Purligny _____ selon certificat médical,

Humbert née Christinet Sophie-Olga

profession : ménagère

originaire de Marchissy

domiciliée à Purligny

née le 5 décembre 1854 à Marchissy

filie de Julien-Samuel Christinet

et de Jeanne-Henriette née Coindet

état civil veuve de Jui-Lucien Humbert

Inscrit au présent registre le 7 novembre 1936 sur la déclaration
de Lucien Humbert agriculteur au Holard fils de la défunte

Confirmé après lecture:

Lucien Humbert

L'officier de l'état civil:

M. Clavier

Communiqué à l'état civil de Louvrois.

N° 16
Fancherre
Emma

Le onze novembre _____ mil neuf cent trente-six
à _____ deux heures _____ minute minutes, est décédée
à Gilly _____ selon certificat médical,

Fancherre Emma

profession : aucune

originaire de Moudon et Bussy St. Moudon

domiciliée à Gilly

née le 14 août 1865 à Yonne

filie de Charles-Jean-François-Jouis Fancherre

et de Marie-Françoise-Lucie née Gétaz

état civil célibataire

Inscrit au présent registre le 12 novembre 1936 sur la déclaration
de Paul Demareux commerçant à Morgez veuve de la défunte

Confirmé après lecture:

F. Demareux

L'officier de l'état civil:

M. Clavier

Communiqué à l'état civil de Moudon.

N° 17
 Ramozzi née Maddalena Caterina
 Le dix huit Novembre mil neuf cent dix-sept
 à Porsins douze heures dix-sept minutes, est décédée
 selon certificat médical,

Ramozzi née Maddalena Caterina

profession : aucune
 originaire de Cambiasca (Prov. de Turin Italie) selon ppou. 198287
 domiciliée à Porsins
 née le 1 Avril 1882 à Cambiasca (Italie)
 fille de Giuseppe Maddalena
 et de Angela Borgici
 état civil veuve de Jacques Ramozzi

Inscrit au présent registre le 19 Novembre 1936 sur la déclaration
 de Hector Ramozzi entrepreneur à Porsins fils de la défunte

Confirmé après lecture : L'officier de l'état civil :
 Hector Ramozzi M. Clapierre
 Communiqué à la Chancellerie d'Etat.

N° 18
 Henriad née Mozet Cécile-Marie
 Le dix sept décembre mil neuf cent dix-sept
 à Pugnane neuf heures quinze minutes, est décédée
 selon certificat médical,

Henriad née Mozet Cécile-Marie

profession : ménagère
 originaire de Pagnans
 domiciliée à Pugnane
 née le 28 Novembre 1863 à Pugnane
 fille de Isaac-François Mozet
 et de Marie Trustif
 état civil veuve de Eugène Henriad

Inscrit au présent registre le 29 décembre 1936 sur la déclaration
 de Freddy Marti maréchal à Aubonne petit fils de la défunte.

Confirmé après lecture : L'officier de l'état civil :
 F. Marti M. Clapierre
 Communiqué à l'état civil de Pagnans

Registre des décès

Form. 2

N°

Le N° 18 à la page 94 est celui de l'année neuf cent
à dernière inscription heure pour l'année 1936 minutes, est décédé
à Les deux doubles de ce registre sont de lecture selon certificat médical,
identique. Et que nous certifions.

Gilly, le 4 janvier 1937.

profession :

Mélancolique

originaire de

domicilié à

né le 1 à

fil de

et de

état civil

Inscrit au présent registre le 19 sur la déclaration
d

Confirmé après lecture :

L'officier de l'état civil :

Communiqué

N° 1

Steffen
Emile-Jean

Le quatorze Janvier mil neuf cent trente-sept
à dix-sept heures minutes, est décédé
à Essertines selon certificat médical,

Steffen Emile-Jean

profession : manoeuvre

originaire de Gersmay

domicilié à Essertines

né le 30 Septembre 1900 à Guarnus

fils de Emile Steffen

et de Julie-Mauriette-Jeanne Fayet

état civil marié à Alice-Aurèle Liardon

Inscrit au présent registre le 15 Janvier 1937 sur la déclaration
de Robert Herminod agent de police à Essertines.

Confirmé après lecture :

Robert Herminod

L'officier de l'état civil :

Mélancolique

Communiqué à l'état civil de Gersmay.

N° 2
 Sivak
 Eugène Robert

Le vingt-un Janvier _____ mil neuf cent dix-sept
 à _____ vingt-trois heures _____ dix minutes, est décédé
 à Gilly Les Essarts. _____ selon certificat médical,

Sivak Eugène Robert

profession : boulanger

originaire de Sassel

domicilié à Gilly précédemment à Chaublom St. Jordon

né le 26 avril 1905 à Sassel

fil de Jules Sivak

et de Mathilde Clara née Strain

état civil célibataire

Inscrit au présent registre le 22 Janvier 1927 sur la déclaration
 de Charles Pointet infirmier au sanatorium de la Côte.

Confirmé après lecture :

Ch. Pointet

L'officier de l'état civil :

M. Clément

Communiqué à l'état civil de Grauges

N° 3
 Aubry
 René Marc

Le vingt-deux Janvier _____ mil neuf cent dix-sept
 à _____ quatre heures _____ vingt-cinq minutes, est décédé
 à Gilly _____ selon certificat médical,

Aubry René Marc

profession : aide monteur chauffage au haut

originaire de Muisance

domicilié à Sausanne Chemin de Péroz Cour 9 Sausanne

né le 15 mars 1899 à Faudon

fil de Marc Aubry

et de Elisa na Gigon

état civil célibataire

Inscrit au présent registre le 23 Janvier 1927 sur la déclaration
 de Ernest Aubry monteur à Sausanne

Confirmé après lecture :

Ernest Aubry

L'officier de l'état civil :

M. Clément

Communiqué à l'état civil de Saignelégier

N° 4

Noguch
Ancien-François-Souis

Le Neuf au Janvier mil neuf cent Neuf sept
à neuf heures neuf minutes, est décédé
à Gilly selon certificat médical,

Noguch Ancien-François-Souis

profession: tapisieroriginaire de Bovedomicilié à Gilly, de droit à Nyonné le 15 février 1890 à Nyonfils de Gustave Louis Noguchet de Anna-Julia-Victorine née Kolbétat civil célibataire

Inscrit au présent registre le 1 février 1937 sur la déclaration
de Charles Rossier épouse avec inhumations de la ville de Nyon

Confirmé après lecture:

Ch. Rossier épouse

L'officier de l'état civil:

M. ClavierCommuniqué à l'état civil de Gingins et de Nyon

N° 5

Mosseron née Schmidely
Souise-Isabelle

Le Quatre février mil neuf cent Neuf sept
à vingt-une heures minutes, est décédé
à Bursins selon certificat médical,

Mosseron née Schmidely Souise-Isabelle

profession: ménagèreoriginaire de Montheroddomicilié à Bursinsné le 4 Mars 1855 à Gillyfille de Jean-Louis Schmidelyet de Jeanne-Mauriste Suerbétat civil veuve de Charles-Samuel Mosseron

Inscrit au présent registre le 5 février 1937 sur la déclaration
de Mauri Delafage, agriculteur à Gilly gendre de la défunte

Confirmé après lecture:

Henri Delafage

L'officier de l'état civil:

M. ClavierCommuniqué à l'état civil de Gimel

7 ans le
4 février 1937
Le greffier
M. Clavier

N° 6
Gay
Paul Auguste

Le dix-neuf février _____ mil neuf cent trente sept
à onze heures quarante cinq minutes, est décédé
à Gilly _____ selon certificat médical,

Gay Paul Auguste

profession : agriculteur
originaire de Essertines s/ Rolle
domicilié à Gilly
né le 16 décembre 1889 à Gilly
fil de Jules Gay
et de Marie Julie née Cartier
état civil marié à Emilie Geneviève Pauline née Annen

Inscrit au présent registre le 20 février 1937 sur la déclaration
de John Gay, agriculteur à Gilly, père du défunt.

Confirmé après lecture :

Gay John

L'officier de l'état civil :

Blaschke

Communiqué

N° 7
Croix
Marc Félix

Le vingt-deux février _____ mil neuf cent trente sept
à zéro heure quinze minutes, est décédé
à Winzel _____ selon certificat médical,

Croix Marc Félix

profession : agriculteur
originaire de Gilly
domicilié à Winzel
né le 9 mars 1854 à Gilly
fil de Henri Louis Croix
et de Louise Emilie Félicie née Dutoit
état civil marié à Emma Adèle Aline née Raymond

Inscrit au présent registre le 23 février 1937 sur la déclaration
de Ernest Cherpillod, agriculteur à Winzel, gendre du
défunt.

Confirmé après lecture :

Est. Cherpillod

L'officier de l'état civil :

Communiqué

Registre des décès

Form. 2

N° 8

Fanchhäuser
Ernest-Walter

Le trois Mars _____ mil neuf cent huit-sept

à _____ une heure _____ huit minutes, est décédé

à Gilly _____ selon certificat médical,

Fanchhäuser Ernest-Walter

profession : agriculteur

originaire de Kerub (Borne)

domicilié à Gilly (La Helle)

né le 30 Octobre 1918 à Court (Jura Bernois)

fils de Jacob Fanchhäuser

et de Marie-Emma née Geiser

état civil célibataire

Inscrit au présent registre le 4 Mars 1937 sur la déclaration
de Max Schär propriétaire à La Helle voisin du défunt.

Confirmé après lecture:

L'officier de l'état civil:

Communiqué à l'état civil de Kerub.

N° 9

Diener née Roux
Anna-Charlotte-Frédérique-Souise

Le huit Mars _____ mil neuf cent huit-sept

à dix-sept heures _____ huit minutes, est décédé

à Gilly _____ selon certificat médical,

Diener Anna-Charlotte-Frédérique-Souise

profession : aucune

originaire de Fausanne

domicilié à Gilly

née le 24 décembre 1854 à Fausanne

fille de Charles-François Roux

et de Anne-Louise Périard

état civil veuve d'Eugène-Saul-Louis Diener

Inscrit au présent registre le 1 Avril 1937 sur la déclaration
d'Arnold Pierson maître tonnelier à Gilly gendre du défunt

Confirmé après lecture:

L'officier de l'état civil:

Communiqué à l'état civil de Fausanne

N° 10
Delévaux née Decrausaz
Jenny

Le sept Avril _____ mil neuf cent huit-sept
à _____ heure/s _____ minutes, est décédé e
à Gilly _____ selon certificat médical,

Delévaux née Decrausaz Jenny

profession : ménagère
originaire de Gilly et de Gimel
domicilié à Gilly
né le 17 Octobre 1870 à Gollion
fille de Marc-Louis-François Decrausaz
et de Elise-Sophie née Penney
état civil veuve de Louis Edouard Delévaux

Inscrit au présent registre le 8 Avril 1937 sur la déclaration
de Marius Delévaux agriculteur à Gilly fils de la défunte

Confirmé après lecture : Marius Delévaux L'officier de l'état civil : H. Delapierre
Communiqué à l'état civil de Gimel.

N° 11
Noiëville
Henriette-Gonise

Le quatre Mai _____ mil neuf cent huit-sept
à _____ heure/s _____ minutes, est décédé e
à Bursins _____ selon certificat médical,

Noiëville Henriette-Gonise

profession : rentière
originaire de Genève-Ville et de Fonay
domicilié à Bursins
né le 16 Octobre 1865 à Paris (18^e)
fille de Marc-Quillaume Noiëville
et de Marie-Julma née Pannod
état civil célibataire

Inscrit au présent registre le 5 Mai 1937 sur la déclaration
de Saul Reuser agriculteur à Bursins veuf de la défunte

Confirmé après lecture : Saul Reuser L'officier de l'état civil : H. Delapierre
Communiqué à l'état civil de Genève et de Fonay.

Registre des décès

Form. 2

N° 12
Bettens née Delisle
Emma

Le seize Mai mil neuf cent dix-sept
à dix-sept heures minutes, est décédé
à Jamolens St. Esprit N. P. selon certificat médical,

Bettens née Delisle Emma

profession : ménagère
originaire de Fichy
domicilié à Jamolens
né le 16 juin 1870 à veuve Picholeux
fille de Jean-Gorges-Louis Delisle
et de Henriette née Guérel
état civil veuve de Jacques-Frédéric Bettens

Inscrit au présent registre le 18 Mai 1937 sur la déclaration
de James Bettens viticulteur à Jamolens fils de la défunte.

Confirmé après lecture: James Bettens
L'officier de l'état civil: M. Clapin
Communiqué à l'état civil d'Autonne

N° 13
Scholl née Scholl
Anna

Le dix-neuf Mai mil neuf cent dix-sept
à cinq heures dix minutes, est décédé
à Purigny selon certificat médical,

Scholl née Scholl Anna

profession : ménagère
originaire de Diebelen (Basses)
domicilié à Purigny
née le 9 Août 1862 à Bolligen (Basses)
fille de Johannes Scholl
et de Marie née Gygli
état civil veuve de Jacob Scholl

Inscrit au présent registre le 21 Mai 1937 sur la déclaration
de Charles Billoud maître charbon à Purigny gendre
de la défunte

Confirmé après lecture: Ch. Billoud
L'officier de l'état civil: M. Clapin
Communiqué à l'état civil de Diebelen

N° 14
Hess
Jacob

Le vingt-sept juillet _____ mil neuf cent trente-sept
à _____ heures _____ minutes, est décédé
à Essertines _____ selon certificat médical,

Hess Jacob

profession : agriculteur
originaire de Cortaillod (Neuchâtel) et Koppigen (Berne)
domicilié à Essertines (Les Vides)
né le 10 décembre 1866 à Ferrières (Neuchâtel)
fils de Jacob Hess
et de Henriette née Trüger
état civil divorcé

Inscrit au présent registre le 21 juillet 1937 sur la déclaration
de André Bourquin architecte à Essertines.

Confirmé après lecture :

André Bourquin

L'officier de l'état civil :

M. Clapion

Communiqué à l'état civil de Cortaillod et de Koppigen

N° 15
Hamelin née Buscaglia
Marie-Thérèse

Le quatorze Septembre _____ mil neuf cent trente-sept
à _____ heures _____ minutes, est décédé
à Gilly _____ selon certificat médical,

Hamelin née Buscaglia Marie-Thérèse

profession : aucune
originaire de Genève
domicilié à Genève (en séjour à Gilly)
née le 15 août 1908 à Genève
fille de Gottardo-Félice-Arnauld Buscaglia
et de Marie née Ballegno
état civil veuve de Fernand Eugène Hamelin

Inscrit au présent registre le 14 Septembre 1937 sur la déclaration
de Charles Pointet infirmier aux Esserts

Confirmé après lecture :

Ch. Pointet

L'officier de l'état civil :

M. Clapion

Communiqué à l'état civil de Genève

N° 16

Kouzarieff
Vladimir

Le quatorze Octobre mil neuf cent neuf sept
à trois heures neuf minutes, est décédé
à Pursinul selon certificat médical,

Kouzarieff Vladimir

profession : peintreoriginaire de Pursinuldomicilié à Pursinulné le 22 décembre 1865 en Russie

fils de

et de

état civil marie Nadine née Beretschenta

Inscrit au présent registre le 14 Octobre 1937 sur la déclaration
de Antoine Kouzarieff, domicilié à Fondres fils du défunt

Confirmé après lecture:

A. Kouzarieff

L'officier de l'état civil:

M. Lelapierre

Communiqué

N° 17

Bourgeois
François-Marie

Le huit Octobre mil neuf cent neuf sept
à _____ heures _____ minutes, est décédé
à Pursinul selon certificat médical,

Bourgeois François-Marie

profession : boucher - charcutieroriginaire de Foisin (M. de Savoie)domicilié à Gillyné le 1 février 1863 à Gillyfils de Jean-Marie Bourgeoiset de Marie née Mailletétat civil marie à Fanny-Marie Dufour née Gussaire

Inscrit au présent registre le 14 Octobre 1937 sur la déclaration
de Emile Jacot agriculteur à Pursinul gendre du défunt

Confirmé après lecture:

Emile Jacot

L'officier de l'état civil:

M. LelapierreCommuniqué à l'état chaudière

N° 18

Dumarcheray née Ostermann
Jenny Suzanne

Le vingt cinq Octobre _____ mil neuf cent trente-sept
à _____ quinze heures _____ dix minutes, est décédé
à Sierzel _____ selon certificat médical,

Dumarcheray née Ostermann Jenny Suzanne

profession : ménagère

originaire de Sessentins A. P. P. P.

domiciliée à Moudon (en séjour à Sierzel)

né le 5 février 1873 à Sierzel

fille de Louis Ostermann

et de Louise Henriette née Possier

état civil épouse de Rodolphe Henri Dumarcheray

Inscrit au présent registre le 25 Octobre 1937 sur la déclaration
de l'épouse institutrice à Moudon

Confirmé après lecture :

A. Menthon

L'officier de l'état civil :

H. Clapin

Communiqué

N° 19

Parnelin
Jules Charles Elie

Le vingt-sept Novembre _____ mil neuf cent trente-sept
à _____ dix-neuf heures _____ minutes, est décédé
à Porsins _____ selon certificat médical,

Parnelin Jules Charles Elie

profession : agriculteur

originaire de Porsins

domicilié à Porsins

né le 22 janvier 1868 à Porsins

fils de Charles Marc Louis Parnelin

et de Fanny Marie née Menthon

état civil marié à Marie Elise née Humbert

Inscrit au présent registre le 27 Novembre 1937 sur la déclaration
de Charles Parnelin agriculteur à Porsins fils du défunt

Confirmé après lecture :

Charles Parnelin

L'officier de l'état civil :

H. Clapin

Communiqué

N° 20

Vidmer née Henry
Hélène Augusta

Le cinq décembre mil neuf cent trente-sept
à seize heures quinze minutes, est décédée
à Bussinel selon certificat médical,

Vidmer née Henry Hélène-Augusta

profession : ménagère

originaire de Talopus sous Pauds

domiciliée à Bussinel

née le 17 juillet 1874 à Bussinel

filie de Jules-François-Jouis Henry

et de Louise-Joséphine née Tarpin

état civil veuve d'Ami-Henri-Samuel Vidmer

Visé le 31 janv. 1938
Le préfet,
M. Jersin

Inscrit au présent registre le 6 décembre 1937 sur la déclaration
de Arnold Kauss, jardinier à Bully sur la défunte

Confirmé après lecture:

Kauss Arnold

L'officier de l'état civil:

M. H. Clapin

Communiqué à l'état civil de Pauds

N°

Le Numéro 20 à la page 105 est mil neuf cent celui de la des-
à nière inscription pour l'année 1937. minutes, est décédée
à Les deux doubles de ce registre sont de selon certificat médical,
tenue identique. Ce que nous certifions.

Gilly, le 4 janvier 1938

profession:

originaire d

domiciliée à

né le

fil de

et de

état civil

L'officier de l'état civil.

M. H. Clapin



accuse réception à l'Officier

a) des pages 2

" " 15

b) des pié

Lausanne.

Inscrit au présent registre le 19 sur la déclaration
d

Confirmé après lecture:

L'officier de l'état civil:

Communiqué

N° 1
Matringe
Louise-Elise

Le dix-huit janvier _____ mil neuf cent ~~treize~~ huit _____
à _____ quatorze heures _____ minutes, est décédé
à Gilly _____ selon certificat médical,

Matringe Louise-Elise

profession : aucune
originaire de Collonge-Bellerive (Genève)
domicilié à Collonge
né le 21 mai _____ 1907 à Collonge
fils de Jules-Sylvain Matringe
et de Alice-Joséphine Cappaz
état civil célibataire

Inscrit au présent registre le 19 janvier _____ 1928 sur la déclaration
de Gabriel Sage employé pompes funèbres J. Kurth S.A.
à Genève

Confirmé après lecture :

[Signature]

L'officier de l'état civil :

[Signature]

Communiqué

N° 2
Garmaise
Berthe-Mira

Le vingt-un janvier _____ mil neuf cent ~~treize~~ huit _____
à _____ quatorze heures _____ minutes, est décédé
à Gilly _____ selon certificat médical,

Garmaise Berthe-Mira

profession : aucune
originaire de Baudouves
domicilié à Genève en séjour à Gilly
né le 9 février _____ 1914 à Blainpalais
fils de John-Joseph Garmaise
et de Jeanne-Marianne veuve Costaz
état civil célibataire

Inscrit au présent registre le 24 janvier _____ 1928 sur la déclaration
de Henri Puzos employé pompes funèbres de Genève et de
Baudouves.

Confirmé après lecture :

[Signature]

L'officier de l'état civil :

[Signature]

Communiqué à l'état civil de Genève.

N° 3

Faurax
Simone-Andrée

Le premier février mil neuf cent huit-huit
à quatre heures minutes, est décédé
à Gilly selon certificat médical,

Faurax Simone-Andrée

profession: Steno-dactylographeoriginaire de Genèvedomicilié à Genève (en séjour à Gilly)né le 21 juin 1909 à Blainpalaisfils de Edgard Fauraxet de Lucie Esther Humbert soit Lieberhumbertétat civil célibataire

Inscrit au présent registre le 2 février 1938 sur la déclaration
de Charles Bouquet infirmier au lazaret de la Côte

Confirmé après lecture:

Ch. Saintet

L'officier de l'état civil:

H. Clavier

Communiqué à l'état civil de Genève

N° 4

Pasche
Gustave-Charles

Le premier février mil neuf cent huit-huit
à huit-huit heures huit minutes, est décédé
à Gilly selon certificat médical,

Pasche Gustave-Charles

profession: domestique de campagneoriginaire de Serlesdomicilié à Mont-le-Grand en séjour à Gillyné le 7 mars 1899 à Serlesfils de Charles-Jules Pascheet de Josephine Henriette née Wyssétat civil célibataire

Inscrit au présent registre le deuxième février 1938 sur la déclaration
de Charles Bouquet infirmier aux Esserts

Confirmé après lecture:

Ch. Saintet

L'officier de l'état civil:

H. Clavier

Communiqué à l'état civil d'hom.

N° 5
 Eschudi née Bertolo
 Vincente - Marie

Le vingt-cinq février _____ mil neuf cent neuf-huit
 à _____ Paris heures _____ minutes, est décédé
 à Gilly _____ selon certificat médical,

Eschudi née Bertolo Vincente - Marie
 profession : Amenagère
 originaire de Züringen (Argovie) et de Bâle
 domicilié à Lausanne en séjour à Gilly
 né le 20 décembre _____ 1906 à Nexy
 fille de Bertolo - Domenico Courass Selice
 et de Marie - Claudine - Rosalie ni Charles
 état civil marier à Otto Eschudi

Inscrit au présent registre le 25 février _____ 1931 sur la déclaration
 de Otto Eschudi à Lausanne épouse de la défunte

Confirmé après lecture : _____ L'officier de l'état civil :
Mrs Eschuy Gersto H. Delaizienne
 Communiqué à l'état civil de Züringen et de Bâle Lausanne

N° 6
 Fragnière née Monney
 Anne - Joséphine

Le vingt avril _____ mil neuf cent neuf-huit
 à _____ vingt-trois heures _____ minutes, est décédé
 à Gilly _____ selon certificat médical,

Fragnière née Monney Anne - Joséphine
 profession : _____
 originaire de Middes (Fribourg)
 domicilié à Gilly
 né le 29 octobre _____ 1868 à Auboranges (Fribourg)
 fille de Pierre - Joseph Monney
 et de Marie - Julie ni Barthé
 état civil marier à Martin - Adolphe Fragnière

Inscrit au présent registre le 14 avril _____ 1931 sur la déclaration
 de Adolphe Fragnière cafetier à Gilly épouse de la défunte

Confirmé après lecture : _____ L'officier de l'état civil :
Fragnière Adolphe H. Delaizienne
 Communiqué à l'état civil de Middes

N° 7
 Bernet
 Cartier née Bernet
 Marguerite

Le dix-sept avril _____ mil neuf cent dix-huit
 à _____ heures _____ quinze minutes, est décédé
 à Gilly _____ selon certificat médical,

Cartier née Bernet Marguerite

profession : ménagère
 originaire de Gilly
 domicilié à Gilly
 né le 13 avril _____ 1886 à Gilly
 fille de Jules-Charles-Alexandre Bernet
 et de Louise-Jenny née Polaz
 état civil mariée à Gustave-Alexandre Cartier

Inscrit au présent registre le 18 avril _____ 1938 sur la déclaration
 de Charles Bernet agriculteur à Gilly frère de la défunte _____

Confirmé après lecture:

Ch. Fomet

L'officier de l'état civil:

M. Clapierre

Communiqué _____

N° 8
 Cruchon
 Fritz

Le trois mai _____ mil neuf cent dix-huit
 à _____ quatre heures _____ minutes, est décédé
 à Gilly _____ selon certificat médical,

Cruchon Fritz

profession : ouvrier agricole
 originaire de Brecher
 domicilié à Gilly
 né le 26 juin _____ 1876 à Balerues sous Pauvres
 fils de Fritz Cruchon
 et de Blise née Girieux
 état civil célibataire

Inscrit au présent registre le 4 mai _____ 1938 sur la déclaration
 de Charles Souitez infirmier à Gilly _____

Confirmé après lecture:

Ch. Lointet

L'officier de l'état civil:

M. Clapierre

Communiqué à l'état civil de Brecher

N° 9

Druwand
Jules-Frederich

Le dans la nuit du 10 au 11 Mai mil neuf cent huit-huit
à _____ heure _____ minutes, est décédé
à Gilly _____ selon certificat médical,

Druwand Jules-Frederich

profession : ouvrier agricole
originaire de Gilly
domicilié à St Bonnet N. Gilly
né le 25 Juin 1865 à Carteguin
fils de Jules-Louis Dupont
et de Jenny Heinden
état civil veuf de Julie Ladray

Inscrit au présent registre le 12 Mai 1938 sur la déclaration
de Adrien Chambrey agent de police à Gilly gendre du défunt

Confirmé après lecture :

A. Chambrey

L'officier de l'état civil :

M. Clavier

Communiqué _____

N° 10

Booy
Jules Constant

Le vingt-cinq Mai mil neuf cent huit-huit
à _____ heure _____ minutes, est décédé
à Bursins _____ selon certificat médical,

Booy Jules Constant

profession : siguron
originaire de Buffens-le-Château
domicilié à Bursins
né le 4 février 1882 à Bequins
fils de Julie-Adèle Booy
et de _____
état civil marié à Sidoline Blanc

Inscrit au présent registre le 25 Mai 1938 sur la déclaration
de Auguste Menthonnex agriculteur à Bursins voisin
du défunt.

Confirmé après lecture :

A. Menthonnex

L'officier de l'état civil :

M. Clavier

Communiqué à l'état civil de Buffens

N° 11

Mourisier
Alfred

Le huit-juin _____ mil neuf cent huit-huit _____
à _____ huit heures _____ minutes, est décédé _____
à Châtel et Essertines _____ selon certificat médical,

Mourisier Alfred

profession : ancien maître de pensionoriginaire de Ludouxdomicilié à Châtel et Essertinesné le 5 juillet _____ 1872 à _____fils de Marc-François-Pierre Mourisieret de Marie-Louise Pisonétat civil marie à Marie-Fanny Miel

Inscrit au présent registre le 1 juin _____ 1938 sur la déclaration
de Pierre Collomb agriculteur à Essertines voisin du défunt

Confirmé après lecture :

Pierre Collomb

L'officier de l'état civil :

M. DelapierreCommuniqué à l'état civil de St. Laphoin

N° 12

Bessat
Custave

Le neuf-juin _____ mil neuf cent huit-huit _____
à _____ vingt-quatre heures _____ minutes, est décédé _____
à Gilly _____ selon certificat médical,

Bessat Custave

profession : maréchaloriginaire de Billette et de Savignydomicilié à Gillyné le 5 décembre _____ 1865 à Areuchesfils de Jean-Abram Bessatet de Marianne Raymondétat civil marie à Sophie Quiblier

Inscrit au présent registre le 10 juin _____ 1938 sur la déclaration
de Gerard Bessat maréchal à Gilly fils du défunt

Confirmé après lecture :

G. Bessat

L'officier de l'état civil :

M. DelapierreCommuniqué à l'état civil de Cully et de Savigny

N° 13

Dumartheray
Louis-Victor

Le dix août _____ mil neuf cent huit-huit
à _____ deux heures _____ minutes, est décédé
à Epertines _____ selon certificat médical,

Dumartheray Louis-Victor
profession : agriculteur
originaire de Epertines
domicilié à Epertines
né le 23 mars _____ 1863 à Epertines
fils de François-Louis-Samuel Dumartheray
et de Jeanne-Louise-Suzette veuve de Four
état civil veuf de Nadine-Henriette Gallay

Inscrit au présent registre le 10 août _____ 1938 sur la déclaration
de Victor Dumartheray agriculteur à Epertines fils du défunt.

Confirmé après lecture : Victor Dumartheray L'officier de l'état civil : M. Delapierre
Communiqué _____

N° 14

Bernet née Bielser
Bertha

Le dix août _____ mil neuf cent huit-huit
à _____ quinze heures _____ minutes, est décédé
à Gilly _____ selon certificat médical,

Bernet née Bielser Bertha
profession : ménagère
originaire de Pernay Nouvelle et Brumont dessus
domiciliée à Gilly
née le 23 février _____ 1880 à Gratteln
fille de Rudolf Bielser
et de Madeleine veuve Meyer
état civil mariée à Henri Bernet

Inscrit au présent registre le 11 août _____ 1938 sur la déclaration
de Charles Henry agent d'assurances à Gilly veuve de la défunte

Confirmé après lecture : Henry L'officier de l'état civil : M. Delapierre
Communiqué à Titot civil de Hilleuville, Brumont dessus.

N° 15

Dordel née André
Marie-Julie

Le vingt-sept août _____ mil neuf cent neuf huit _____
à _____ huit heures _____ vingt minutes, est décédé
à Luins _____ selon certificat médical,

Dordel née André Marie-Julie

profession : ménagèreoriginaire de Luins, Martegny et Juviersdomicilié à Luinsné le 10 février _____ 1867 à Yensfil de Georges Charles Louis Andréet de Emma Désirée née Lapaireétat civil veuf de Lucien Eugène Daniel Dordel

Inscrit au présent registre le 28 août _____ 1938 sur la déclaration
de Saul Dordel agriculteur à Luins fils de la défunte.

Confirmé après lecture:

P. Loriot

L'officier de l'état civil:

M. DelabrièreCommuniqué à l'état civil de Romainmôtte

N° 16

Reymond
François

Le sept octobre _____ mil neuf cent neuf huit _____
à _____ huit heures _____ neuf minutes, est décédé
à Tartegnin _____ selon certificat médical,

Reymond François

profession : agriculteuroriginaire de Yvens, Le Chevât et L'Abbayedomicilié à Tartegninné le 13 avril _____ 1856 à Yvensfil de Jules Gabriel Louis Reymondet de Marie Marguerite Mayorétat civil veuf de Marie Louise Berthod

Inscrit au présent registre le 8 octobre _____ 1938 sur la déclaration
de Paul Berthod, secrétaire à Lausanne veuf du défunt

Confirmé après lecture:

A. Goussard

L'officier de l'état civil:

M. DelabrièreCommuniqué à l'état civil de Genève, Brassus & L'Abbaye

N° 17
 Chabbeij née Sahli
 Marguerite .Ma

Le huit Octobre _____ mil neuf cent neuf-huit
 à _____ vingt heures _____ neuf minutes, est décédé
 à Gilly _____ selon certificat médical,

Chabbeij née Sahli Marguerite .Ma

profession : ménagère

originaire de Ayent (Valais)

domicilié à Bersovic Pen servis à Gilly

né le 30 Janvier _____ 1913 à Villars St. Jents

fil de Jean Ernest Christian Sahli

et de Anna-Françoise Henry

état civil épouse de Joseph-Oscar Chabbeij

Inscrit au présent registre le 8 Octobre _____ 1938 sur la déclaration
 de l'épouse garde-frontières à Bersovic

Confirmé après lecture :

L'officier de l'état civil :

Chabbeij Oscar 2^e frontière

M. Delacour

Communiqué à l'état civil de Bersovic, de Ayent

N° 18
 Mdray
 Marcel-Pierre

Le vingt-trois Octobre _____ mil neuf cent neuf-huit
 à _____ dix-neuf heures _____ neuf minutes, est décédé
 à tené Bursinel sur la route suisse _____ selon certificat médical,

Mdray Marcel-Pierre

profession : hacher

originaire de Châtelard (Fribourg)

domicilié à Vernier (Genève) de passage à Bursinel

né le 9 Septembre _____ 1914 à Châtelard

fil de François-Joseph Mdray

et de Marie Yvonne Magnin

état civil célibataire

Inscrit au présent registre le 21 Octobre _____ 1938 sur la déclaration
 de Laufer Frédéric, pompes funèbres Nouvelles à Lausanne

Confirmé après lecture :

L'officier de l'état civil :

Laufer

M. Delacour

Communiqué à l'état civil de Châtelard et de Vernier

N° 19

Noelly
Louis Félix

Le vingt-huit Octobre _____ mil neuf cent huit-huit
à _____ seize heures _____ minutes, est décédé
à Gilly _____ selon certificat médical,

Noelly Louis Félix

profession : agriculteuroriginaire de La Pippedomicilié à Gillyné le 11 Août 1875 à La Pippefils de Jules-Samuel Noellyet de Jeanne-Louise née Ordeyétat civil célibataire

Inscrit au présent registre le 25 Octobre 1938 sur la déclaration
de Mme Chevalier Fosroyeur à Gilly, munie des pouvoirs nécessaires

Confirmé après lecture:

Henri Chevalier

L'officier de l'état civil:

M. MalapierreCommuniqué à l'état civil de Gilly

N° 20

Noeyer
Georges-Auguste

Le vingt-neuf Octobre _____ mil neuf cent huit-huit
à _____ dix-neuf heures _____ quinze minutes, est décédé
à Gilly _____ selon certificat médical,

Noeyer Georges-Auguste

profession : ouvrieroriginaire de Genèvedomicilié à Gillyné le 27 Juin 1896 à Genèvefils de Jean-Auguste Noyeret de Joséphine-Jeanne-Antoinette Siazgaleétat civil célibataire

Inscrit au présent registre le 30 Octobre 1938 sur la déclaration
de Mme Nicollier infirmière au Pavillon de la Croix

Confirmé après lecture:

Nicollier

L'officier de l'état civil:

M. MalapierreCommuniqué à l'état civil de Genève

N° 21

Cauderay née Nozoh
Julie-Frédérica

Le neuf Novembre _____ mil neuf cent neuf-huit
à _____ Mois heure 1 neuf minutes, est décédé à
à Gilly _____ selon certificat médical,

Cauderay née Nozoh Julie-Frédérica

profession : aucuneoriginaire de Melandomicilié à Gillyné le 9 Janvier _____ 1866 à St. Ginesfilie de Marc-Louis Frédéric Nozohet de Odile née Hummétat civil veuve de Jules-Henri Cauderay

Inscrit au présent registre le 10 Novembre _____ 1938 sur la déclaration
de Marcelle Nozoh infirmière au Savillon de la Côte

Confirmé après lecture :

Marcelle Nozoh

L'officier de l'état civil :

M. ClavierCommuniqué à l'état civil de Polle

N° 22

Sidi née Sigrist
Elise

Le quatorze Novembre _____ mil neuf cent neuf-huit
à _____ Mois heure 1 _____ minutes, est décédé à
à Luis _____ selon certificat médical,

Sidi née Sigrist Elise

profession : ménagèreoriginaire de Heimiswil (Berne)domicilié à Luisné le 18 Janvier _____ 1865 à Madiswilfilie de Friedrich Sigristet de Elisabeth Königétat civil veuve de Rudolf Sidi

Inscrit au présent registre le 16 Novembre _____ 1938 sur la déclaration
de Edmond Rochat cantonnier à Luis gendre de la défunte

Confirmé après lecture :

Rochat Edmond

L'officier de l'état civil :

M. ClavierCommuniqué à l'état civil de Heimiswil

N° 23

Chesaux
Charles-Alfred

Le vingt-neuf novembre _____ mil neuf cent seize-huit _____
à _____ huit-deux heures _____ huit minutes, est décédé _____
à Gilly _____ selon certificat médical,

Chesaux Charles-Alfred

profession : employé aux usines industrielles de Genève

originaire de Mâmpalais

domicilié à Genève en séjour à Gilly

né le 4 février 1890 à Kiribel (Fin)

fils de Henri Chesaux

et de Eydie-Jysoie Duperruis

état civil veuf de Julie Saudroz, remarié à Antoinette Billez

Inscrit au présent registre le 1 décembre 1938 sur la déclaration
d'Henri Chesaux, préposé aux inhumations à Gilly

Confirmé après lecture:

M. Chavakis

L'officier de l'état civil:

M. Delapierre

Communiqué à l'état civil de Genève.

N° 24

Koréchal née Kargoh
Lucie-Thérèse

Le cinq décembre _____ mil neuf cent seize-huit _____
à _____ trois heures _____ minutes, est décédé _____
à Gilly _____ selon certificat médical,

Koréchal née Kargoh Lucie-Thérèse

profession : ménagère

originaire de Tartegnin

domiciliée à Gilly

née le 22 Mars 1884 à Tartegnin

fille de Jean-Henri-Aimé-Emanuel Kargoh

et de Marie-Louise Tache

état civil mariée à John-Maurice-Lucien Koréchal

Inscrit au présent registre le 6 décembre 1938 sur la déclaration
de l'époux.

Confirmé après lecture:

M. Koréchal

L'officier de l'état civil:

M. Delapierre

Communiqué

N° _____

Le numéro 24 de la page 117 mil neuf cent est celui de
à la dernière inscription pour l'année minutes, est décédé
à 1938. Les deux doubles de ce registre selon certificat médical,
sont de tenue identique, ce que nous certifions.

Mise le 25 janv. 1939
Le préfet
M. Person

Gilly le 3 janvier 1939.

profession : _____



Médecin

originaire d _____

domicilié à _____

né le _____ 1 _____ à _____

fil de _____

et de _____

état civil _____

Inscrit au présent registre le _____ 19 _____ sur la déclaration
d _____

Confirmé après lecture :

L'officier de l'état civil :

Communiqué _____

N° _____

Le _____ mil neuf cent _____
à _____ heure _____ minutes, est décédé
à _____ selon certificat médical,

profession : _____

originaire d _____

domicilié à _____

né le _____ 1 _____ à _____

fil de _____

et de _____

état civil _____

Inscrit au présent registre le _____ 19 _____ sur la déclaration
d _____

Confirmé après lecture :

L'officier de l'état civil :

Communiqué _____

N° 1
Bernes
Jules-Charles-Alexandre

Le quinze Janvier mil neuf cent neuf-neuf
à quinze heure minutes, est décédé
à Gilly selon certificat médical,

Bernes Jules-Charles-Alexandre

profession : agriculteur
originaire de Punay, Noville et Brumont-Sessus
domicilié à Gilly
né le 17 novembre 1848 à Gilly
fils de Charles-Alexandre Bernes
et de Isabelle-Charlotte née Polax
état civil veuf de Louise-Jenny née Polax

Inscrit au présent registre le 16 Janvier 1939 sur la déclaration
de Charles-Henry à Gilly petit fils du défunt

Confirmé après lecture:

L'officier de l'état civil:

[Signature]
Communiqué à l'état civil de Killeweer Brumont Sessus

N° 2
Waeder
Eucien

Le die-sept Janvier mil neuf cent neuf-neuf
à quatre heures huit minutes, est décédé
à Gilly selon certificat médical,

Waeder Eucien

profession : ouvrier agricole
originaire de Mühleberg (Berne)
domicilié à Glaud (en l'épave à Gilly)
né le 13 octobre 1909 à Brangins
fils de Jean Waeder
et de Adèle Bertha Chapuis
état civil divorcé de Renée-Lina Humbert, remarié à Marguerite-Renée Ansermet.

Inscrit au présent registre le 17 Janvier 1939 sur la déclaration
du père John Waeder à Brangins.

Confirmé après lecture:

L'officier de l'état civil:

[Signature]
Communiqué à l'état civil de Mühleberg et de Brangins.

N° 3
Reymond
Jules-Auguste

Le dix-neuf Janvier mil neuf cent trente-neuf
à heure heure A quarante-cinq minutes, est décédé
à Puitigny selon certificat médical,

Reymond Jules-Auguste

profession : négociant

originaire de Chevib

domicilié à Puitigny

né le 19 Mars 1879 à Puitigny

fil de Jean-Baptiste Jules Reymond

et de Louise née Pochat

état civil veuf en 1^{re} nocce dès le 27 Avril 1912 de Berthe Lucie
Mebignon, divorcé dès le 2 février 1928 de Padel née Marie Marie

Inscrit au présent registre le 20 Janvier 1939 sur la déclaration
du fils Raoul Reymond à Genève

Confirmé après lecture :

Raoul Reymond

Communiqué à l'état civil de Chevib.

L'officier de l'état civil :

M. M. M. M. M.

N° 4
Rothey
Jules-Joseph

Le vingt-cinq Janvier mil neuf cent trente-neuf
à heure heures minutes, est décédé
à Bursins selon certificat médical,

Rothey Jules-Joseph

profession : cultivateur agricole

originaire de Grey-vos-Voiaz (Fribourg)

domicilié à Bursins

né le 28 Mars 1878 à

fil de Ambroise Rothey

et de

état civil célibataire

Inscrit au présent registre le 26 Janvier 1939 sur la déclaration
de Albert Borgeaud juge de paix du canton de Gilly à Fribourg

Confirmé après lecture :

A. Borgeaud, j. de pa.

Communiqué à l'état civil de Grey vos Voiaz.

L'officier de l'état civil :

M. M. M. M. M.

N° 5

Bely
Marc

Le vingt-sept Janvier mil neuf cent neuf-neuf
à die-huit heures minutes, est décédé
à Bully selon certificat médical,

Bely Marc

profession: pêcheuroriginaire de Piégisau (Bonne)domicilié à Bullyné le 8 Août 1859 à Pollefils de Marc-François Belyet de Anna Barbara Lekerétat civil veuf de Rosette Wittwer

Inscrit au présent registre le 28 Janvier 19 39 sur la déclaration
de Marc Bely chauffeur à Bully fils du défunt

Confirmé après lecture:

Marc BelyCommuniqué à l'état civil de Piégisau.

L'officier de l'état civil:

M. Clapin

N° 6

Wampfler née Decoppet
Louise

Le six février mil neuf cent neuf-neuf
à die-sept heures cinquante minutes, est décédé
à Burtigny selon certificat médical,

Wampfler née Decoppet Louise

profession: menagèreoriginaire de La Lente (Bonne)domicilié à Burtignyné le 21 Janvier 1858 à Suscenaxfils de Samuel Decoppetet de Marquette-Louise Karendagétat civil veuf de Marie Wampfler

Inscrit au présent registre le 8 février 19 39 sur la déclaration
de Marins Branch agriculteur à Burtigny veuf de la défunte

Confirmé après lecture:

M. BranchCommuniqué à l'état civil de Lente.

L'officier de l'état civil:

M. Clapin

N° 7
 Bruguier
 Henri Frédéric Louis

Le sept février _____ mil neuf cent neuf-vingt
 à cinq heures quatre minutes, est décédé
 à Espertines _____ selon certificat médical,

Bruguier Henri Frédéric Louis

profession : maréchal

originaire de Espertines St Polle

domicilié à Espertines St Polle

né le 12 juillet 1896 à Espertines

fil de Henri Pierre Isaac Bruguier

et de Alice Louise née Berseth

état civil célibataire

Inscrit au présent registre le 8 février 1939 sur la déclaration
 de William Bruguier maréchal à bras perdus du défunt

Confirmé après lecture :

William Bruguier

L'officier de l'état civil :

M. Clapin

Communiqué _____

N° 8
 Golay née Rochat
 Elisa

Le cinq mars _____ mil neuf cent neuf-vingt
 à quinze heures _____ minutes, est décédé
 à Purtigny _____ selon certificat médical,

Golay née Rochat Elisa

profession : ménagère

originaire de Purtigny

domiciliée à Purtigny

née le 31 octobre 1864 à Montlathille

filie de Max-Louis Rochat

et de Antoinette Jenny née Gaches

état civil épouse de Jules-Louis Golay

Inscrit au présent registre le 6 mars 1939 sur la déclaration
 de Henri Golay agriculteur à Purtigny fils des deux défunts

Confirmé après lecture :

Henri Golay

L'officier de l'état civil :

M. Clapin

Communiqué _____

N° 9
Gueissaz
William Willy

Le vingt-sept Mars mil neuf cent neuf
à une heure minutes, est décédé
à Epertines selon certificat médical,

Gueissaz William Willy

profession : ouvrier de campagne

originaire de St Croix

domicilié à Bugnave et Epertines

né le 13 novembre 1884 à Pieuel

fil^s de Emma Eugène Gueissaz

et de Emma Louise née Chérenax

état civil célibataire

Inscrit au présent registre le 28 Mars 1939 sur la déclaration
de Ernest Gueissaz frère du défunt

Confirmé après lecture:

E. Gueissaz

L'officier de l'état civil:

M. Clapin

Communiqué à l'état civil de St Croix.

N° 10
Pey
Louis Charles Albert

Le douze Avril mil neuf cent neuf
à vingt-trois heures minutes, est décédé
à Gilly selon certificat médical,

Pey Louis Charles Albert

profession : dentiste

originaire de Genève

domicilié à Thonon (N° 4 Savoie)

né le 9 Août 1881 à Genève

fil^s de Albert Philippe Pey

et de Marie-Louise née Grainger

état civil célibataire

Inscrit au présent registre le 13 Avril 1939 sur la déclaration
de Gabriel Sage employé pompes funèbres S.A Genève

Confirmé après lecture:

Sage

L'officier de l'état civil:

M. Clapin

Communiqué à l'état civil de Genève.

N° 11
Papp née Waeder
Susanne

Le quatre Mai mil neuf cent huit-vingt
à quatre heure huit minutes, est décédé
à Gilly selon certificat médical,

Papp née Waeder Susanne

profession : ménagère
originaire de Prangins
domicilié à Gland (en séjour à Gilly)
né le 21 Octobre 1903 à Coirivins
fille de Jean Waeder
et de Adèle Bertha née Chapuis
état civil mariée à Edmond-Alphonse Papp

Inscrit au présent registre le 4 Mai 1939 sur la déclaration
de l'épouse mécanicienne à Gland

Confirmé après lecture :

A. Papp.

L'officier de l'état civil :

M. Eliazevic

Communiqué

N° 12
Gorcsch
François-Charles

Le six Mai mil neuf cent huit-vingt
à six heure huit minutes, est décédé
à Gilly selon certificat médical,

Gorcsch François-Charles

profession : huissier communal
originaire de Couelles-le-Jorat
domicilié à Gilly
né le 7 Novembre 1872 à Bourmies
fils de François-François Gorcsch
et de Julie née Bocion
état civil veuf de Marie-Béatrice née Mariot, dis. en 1^{re} Julie-Françoise
Eugénie née Girardet

Inscrit au présent registre le 6 Mai 1939 sur la déclaration
de Arthur Mariot employé postal à Genève

Confirmé après lecture :

A. Mariot

L'officier de l'état civil :

M. Eliazevic

Communiqué à l'état civil de Couelles-le-Jorat.

N° 13

Müller
Samuel-Henri

Le vingt-quatre juin mil neuf cent treute-neuf
à douze heure 1 treute minutes, est décédé
à Purtigny selon certificat médical,

Müller Samuel-Henri

profession : agriculteuroriginaire de Schleitheim (Schopfhause)domicilié à Le Sand (au séjour à Purtigny)né le 5 juillet 1867 à Le Sandfil. de Cristian Mülleret de Franse-Caroline-Marie-Henriette née Christineétat civil veuf d'une née Pouzier

Inscrit au présent registre le 24 juin 1939 sur la déclaration
de Franz Müller à Le Sand, fils du défunt.

Confirmé après lecture:

Franz Müller

L'officier de l'état civil:

M. ClapaineCommuniqué à l'état civil de Purtigny & de Schleitheim.

N° 14

Perron née Pichoz
Sidonie

Le vingt-quatre juillet mil neuf cent treute-neuf
à douze heure 1 treute minutes, est décédé e
à Gilly selon certificat médical,

Perron née Pichoz Sidonie

profession : ménagèreoriginaire de Granges (Triloung)domicilié à Nyon (au séjour à Gilly)née le 1^{er} octobre 1897 à Bauderensfille de Antoine-Louis Pichozet de Seraphine-Judith née Daretétat civil marisée à Antoine-François Perron

Inscrit au présent registre le 25 juillet 1939 sur la déclaration
d' Antoine Perron, ouvrier de fabrique à Nyon épouse de la décédée.

Confirmé après lecture:

Ant. Perron

L'officier de l'état civil:

M. ClapaineCommuniqué à l'état civil de Nyon & des Granges.

N° 15
 Simonon née Kerminod
 Sina-Jenny

Le quatre Octobre mil neuf cent neuf-vingt
 à dix-neuf heure 1 minutes, est décédé
 à Essertines selon certificat médical,

Simonon née Kerminod Sina-Jenny

profession : couturière
 originaire de Pheuil
 domicilié à Essertines
 né le 28 juin 1873 à Essertines
 fille de Élie-Louis Kerminod
 et de Marie-Françoise née Paudin
 état civil veuve d'Émile-Henri Simonon

Inscrit au présent registre le 4 Octobre 1939 sur la déclaration
 de Fernand Simonon agriculteur à Essertines fils de la défunte

Confirmé après lecture :

F Simonon

L'officier de l'état civil :

M. Delapierre

Communiqué à l'état civil de Brassus

N° 16
 Duboule
 Caroline

Le cinq Octobre mil neuf cent neuf-vingt
 à dix-sept heure 1 neuf minutes, est décédé
 à Gilly selon certificat médical,

Duboule Caroline

profession : aucune
 originaire de Jussy (Genève)
 domicilié à Gilly
 né le 25 Octobre 1866 à Brussins
 fils de Antoine-Laurent Duboule
 et de Jeanne-Françoise née Gardel
 état civil célibataire

Inscrit au présent registre le 6 Octobre 1939 sur la déclaration
 de Ernest Samuelin syndic à Brussins voisin de la défunte.

Confirmé après lecture :

L'officier de l'état civil :

M. Delapierre

Communiqué à l'état civil de Jussy

N° 17
Duboule
Yenny

Le sept octobre mil neuf cent ~~huit~~ neuf
à vingt-deux heures quinze minutes, est décédé
à Gilly selon certificat médical,

Duboule Yenny

profession : aucune
originaire de Jussy (Genève)
domicilié à Gilly
né le 24 novembre 1857 à Allaman
fils de Antoine-Laurent Duboule
et de Jeanne-Françoise née Gardel
état civil célibataire

Inscrit au présent registre le 8 octobre 1939 sur la déclaration
de Ernest Samuël syndic à Porsins voisin de la
défunt

Confirmé après lecture:

L'officier de l'état civil:
H. Delapierre

Communiqué à l'état civil de Jussy.

N° 18
Boletti
Baptiste

Le seize octobre mil neuf cent ~~huit~~ neuf
à dix-huit heures minutes, est décédé
à Gilly selon certificat médical,

Boletti Baptiste

profession : entrepreneur en maçonnerie
originaire de Nuchio (Province de Novare Italie)
domicilié à Glaus (en Jussy à Gilly)
né le 21 février 1882 à Nuchio
fils de Giuseppe Boletti
et de Maria née Delmatti
état civil marié à Lucie Marguerite née Keda

Inscrit au présent registre le 17 octobre 1939 sur la déclaration
de Fernand Boletti entrepreneur à Glaus fils du défunt

Confirmé après lecture:

Fernand Boletti

L'officier de l'état civil:
H. Delapierre

Communiqué à l'état civil de Porsins & à la chancellerie d'état.

N° 19
Wulschliger
Edouard - Henri

Le vingt-deux Octobre mil neuf cent trente-neuf
à sept heures dix minutes, est décédé
à Luins selon certificat médical,

Wulschliger Edouard - Henri

profession : agriculteur

originaire de Norrens

domicilié à Luins

né le 27 février 1907 à Lausanne

fil de Edouard Wulschliger

et de Louise née Paub

état civil marié à Marthe Lucie née Lordez

Inscrit au présent registre le 22 Octobre 1939 sur la déclaration
de Paul Lordez agriculteur à Luins beau-frère du défunt

Confirmé après lecture :

P. Lordez

L'officier de l'état civil :

H. Schlappe

Communiqué à l'état civil de Bollens

N° 20
Weyer
Josef - Johannes
Josef Johannes

Le vingt-trois Octobre mil neuf cent trente-neuf
à dix heures quinze minutes, est décédé
à Pürsinel selon certificat médical,

Weyer Josef - Johannes

profession : mécanicien

originaire de Schwamendingen & de Wallisellen (Zürich)

domicilié à Pürsnel

né le 9 Novembre 1902 à Schwamendingen

fil de Rudolf Weyer

et de Marie-Anna née Jouis

état civil marié à Martin Anilie femme dite Emilie

Inscrit au présent registre le 23 Octobre 1939 sur la déclaration
de Frédéric Juper directeur des pompes funèbres nouvelles Lausanne

Confirmé après lecture :

Juper

L'officier de l'état civil :

Communiqué à l'état civil de Schwamendingen & Wallisellen

N° 21

Ramoszi née Longchamp
Méry

Le quinze Novembre mil neuf cent Neuf-vingt
à deux heures quatre minutes, est décédé
à Pursins selon certificat médical,

Ramoszi née Longchamp Méry

profession : ménagère

originaire de Gilly

domiciliée à Pursins

né le 13 décembre 1877 à Gilly

fille de Louis Longchamp

et de Marie-Sophie-Arma née Berger

état civil mariée à Hector Auguste Ramoszi

Inscrit au présent registre le 15 Novembre 1939 sur la déclaration
de Jacques Ramoszi, entrepreneur à Pursins fils de la
défunte

Confirmé après lecture:

L'officier de l'état civil:

Communiqué à l'état

H. Clapierre

N° 22

Mouneyron née Pages
Emma

Le quinze décembre mil neuf cent Neuf-vingt
à deux heures quatre minutes, est décédé
à Gilly selon certificat médical,

Mouneyron née Pages Emma

profession : ménagère

originaire de Féchy

domiciliée à Gilly

né le 23 Août 1869 à Féchy

fille de Antoine Pages

et de Sylvie née Pages

état civil veuve de Louis Mouneyron

Inscrit au présent registre le 15 décembre 1939 sur la déclaration
de Charles Mouneyron agriculteur à Gilly fils du défunt

Confirmé après lecture:

L'officier de l'état civil:

Communiqué à l'état civil de Aubonne

Ch. Mouneyron

H. Clapierre

N° 23
Gillieron
Noac Alexandre

Le seize décembre mil neuf cent huit-dix
à neuf heure _____ minutes, est décédé
à Tarteguin selon certificat médical,

Gillieron Noac-Alexandre

profession : viticulteur
originaire de Quidour & Sersion
domicilié à Tarteguin
né le 8 Mai 1865 à Tarteguin
fil de Jean-Jouis Gillieron
et de Louise-Isoline Huguet
état civil veuf de Suzanne née Guemel

Inscrit au présent registre le 17 décembre 1939 sur la déclaration
de Saul Fiegenhagen, viticulteur à Tarteguin gendre du
défunt

Confirmé après lecture: Paul Fiegenhagen
L'officier de l'état civil: M. Lelapierre
Communiqué à l'état civil de S. Saphorin & de Orm.

N° _____

Le N° 23 à la page 130 est le mil neuf cent huit de la der-
à nième inscription pour l'année 1939. _____ minutes, est décédé
à Les deux doubles de ce registre sont de deux selon certificat médical,
identique. Ce que nous certifions

Gilly, le 5 janvier 1940.

profession : _____
originaire de _____
domicilié à _____
né le _____ 1 _____ à _____
fil de _____
et de _____
état civil _____

Inscrit au présent registre le _____ 19 _____ sur la déclaration
d _____

Confirmé après lecture: _____
L'officier de l'état civil: _____
Communiqué _____

N° 1

Trod'hom née Chatelana
Olympe

Le neuf janvier mil neuf cent quarante
à neuf heures quarante minutes, est décédé
à Pursins selon certificat médical,

Trod'hom née Chatelana Olympe

profession : ménagère

originaire de Pursins

domicilié à Pursins

né le 18 Octobre 1862 à Yverdon

filie de Pierre-Louis Chatelana

et de Henriette-Angélique Papet

état civil veuve de Marc-Jules Trod'hom

Inscrit au présent registre le 14 janvier 1940 sur la déclaration
de Robert Trod'hom maître menuisier à Pursins fils de la défunte.

Confirmé après lecture:

R. Trod'hom

L'officier de l'état civil:

Hilclapierre

Communiqué

N° 2

Jeanneret née Simonet
Hélène-Yvonne

Le neuf janvier mil neuf cent quarante
à seize heures quinze minutes, est décédé
à Gilly selon certificat médical,

Jeanneret née Simonet Hélène-Yvonne

profession : aucune

originaire de Foch & Guillier

domicilié à Guillier en séjour à Gilly

né le 22 Mai 1908 à Corcelles

filie de Marc-Louis Simonet

et de Hélène-Caroline née Peul

état civil mariée à Charles-Julien Jeanneret

Inscrit au présent registre le 11 janvier 1940 sur la déclaration
du mari

Confirmé après lecture:

J. Jeanneret

L'officier de l'état civil:

Hilclapierre

Communiqué à l'état civil de Gingins & Le Foch

N° 3

André
Jules-Sonis

Le vingt janvier mil neuf cent quarante
à vingt heures minutes, est décédé
à Vitzel selon certificat médical,
André Jules-Sonis

profession : viticulteur
originaire de Yens
domicilié à Vitzel
né le 17 janvier 1868 à Yens
fils de Jules-Louis André
et de Rose Louise née Bourgeois
état civil épouse de Bertha née Kauer

Inscrit au présent registre le 22 janvier 1940 sur la déclaration
de Robert André viticulteur à Vitzel, fils du défunt.

Confirmé après lecture :

Robert André.

L'officier de l'état civil :

H. Clapin

Communiqué à l'état civil de Villars s. Yens.

N° 4

Gudet née Tallant
Marie-Sonise

Le vingt-deux janvier mil neuf cent quarante
à quatre heures quinze minutes, est décédé
à Burtigny selon certificat médical,

Gudet née Tallant Marie-Sonise

profession : ménagère
originaire de Burtigny
domicilié à Burtigny
née le 1 janvier 1858 à Begins
fille de Jean Benjamin Tallant
et de Catherine née Bellesille
état civil veuve de François-Louis Gudet

Inscrit au présent registre le 29 janvier 1940 sur la déclaration
de Jules Gudet agriculteur à Burtigny petit fils de la
défunte

Confirmé après lecture :

Arnold Gudet

L'officier de l'état civil :

H. Clapin

Communiqué

Vise à 31 janv. 1940
Le préfet
M. Persin

N° 5

Michel
Elise-Marthe

Le huit jour de février mil neuf cent quarante
à huit heures quarante minutes, est décédé
à Boutigny selon certificat médical,

Michel Elise-Marthe

profession : tailleuse

originaire de Boutigny

domicilié à Boutigny

né le 17 février 1919 à Boutigny

fil(e) de Jules-Louis Pichet

et de Julia-Elise Vallant

état civil célibataire

Inscrit au présent registre le 1 février 1940 sur la déclaration
de Arnold Gudet agriculteur à Boutigny, cousin de la défunte

Confirmé après lecture:

Arnold Gudet

Communiqué

L'officier de l'état civil:

H. Clapin

N° 6

Badel née Terry
Hélène-Aline

Le sept jour de février mil neuf cent quarante
à douze heures quarante minutes, est décédé
à Gilly selon certificat médical,

Badel née Terry Hélène-Aline

profession : ménagère

originaire de Fongivros

domicilié à Fongivros (en séjour à Gilly)

né le 2 novembre 1902 à St Genge

fil(e) de Marc-François-Edouard Terry

et de Louise-Aline née Renaud

état civil épouse de Albert-Julien Badel

Inscrit au présent registre le 8 février 1940 sur la déclaration
de R. Nicolier, infirmier au Savillon de la Côte

Confirmé après lecture:

R. Nicolier

Communiqué

L'officier de l'état civil:

H. Clapin

à l'état civil de Fongivros.

N° 7
Rabrel née Dionnel
Marcelle

Le quatorze février _____ mil neuf cent quarante _____
à _____ vingt-deux heures _____ cinquante minutes, est décédé
à Gilly _____ selon certificat médical,

Rabrel née Dionnel Marcelle

profession : aucune

originaire de France

domicilié à Genève (en séjour à Gilly)

né le 6 Avril 1906 à Cossonay

fil de Albert-Samuel Dionnet

et de Louise-Eugénie née Pages

état civil marié à Prosper-Jean Rabrel

Inscrit au présent registre le 16 février _____ 1940 sur la déclaration
de M^{rs} Fleury Nicolas infirmier au Pavillon de la Côte

Confirmé après lecture :

Micolis

L'officier de l'état civil :

M. Clavier

Communiqué à la Chancellerie de l'Etat et à l'É. C. de Genève

N° 8
Cosendai
Jules

Le vingt et un février _____ mil neuf cent quarante _____
à _____ quatorze heures _____ minutes, est décédé
à Bursinel (La Gare) _____ selon certificat médical,

Cosendai Jules

profession : ancien charpentier

originaire de Sassel

domicilié à Bursinel

né le 5 Octobre 1856 à Sassel

fil de Jean-Daniel-Benjamin Cosendai

et de Marianne Porchet

état civil marié à Marie née HirslerKirch

Inscrit au présent registre le 22 février _____ 1940 sur la déclaration
de M^{rs} Aimé Cosendai employé C. F. J. à Bursinel fils du défunt

Confirmé après lecture :

Aimé Cosendai

L'officier de l'état civil :

M. Clavier

Communiqué à l'état civil de Yverges

Registre des décès

Form. 2

N° 9

Emery
Charles

Le vingt-un février _____ mil neuf cent quarante _____
 vers deux heures _____ minutes, est décédé _____
 à Cartegnin _____ selon certificat médical,

Emery Charles

profession : ouvrier agricole

originaire des Vallées

domicilié à Cartegnin

né le 2 Octobre 1872 à Gossons

fil de Anna Emery

et de _____

état civil marié à Louisa Charlotte née Kasel

Inscrit au présent registre le 23 février 1940 sur la déclaration
 de Louis Liguet agriculteur à Lespertines S.P. gendre du défunt

Confirmé après lecture:

L. Liguet

L'officier de l'état civil:

M. Clapierre

Communiqué à l'état civil de Nezières.

N° 10

Ferrini
Carlo - Ambrogio - Guiseppe

Le vingt deux février _____ mil neuf cent quarante _____
 à deux heures _____ minutes, est décédé _____
 à Gilly _____ selon certificat médical,

Ferrini Carlo - Ambrogio - Guiseppe

profession : maçon

originaire de Oggebbio (Novare Italie)

domicilié à Fausanne

né le 21 Août 1888 à Oggebbio

fil de Giacomo Ferrini

et de Teresa née Borsetti

état civil marié à Maria Agathe Lamy

Inscrit au présent registre le 24 février 1940 sur la déclaration
 de Fritz Leu Pompes funèbres générales à Fausanne

Confirmé après lecture:

F. Leu

L'officier de l'état civil:

M. Clapierre

Communiqué à l'état civil de Fausanne & à la Chancellerie

N° 11
 Rossier née Wolles
 Elise-Antoinette

Le six Mars _____ mil neuf cent quarante
 à _____ heure _____ quart-cinq minutes, est décédé
 à Châtel % Epertines _____ selon certificat médical,

Rossier née Wolles Elise-Antoinette

profession : aucun
 originaire de Villaxel
 domicilié à Châtel
 né le 6 Septembre 1867 à Verrey
 fille de Henri-Frédéric Wolles
 et de Adèle-Julie née Mayor
 état civil veuve de Jacques Rossier

Inscrit au présent registre le 6 Mars _____ 1940 sur la déclaration
 de Paul Rossier agriculteur à Châtel fils de la défunte

Confirmé après lecture :

P. Rossier

L'officier de l'état civil :

M. Clapier

Communiqué à l'état civil de Villaxel

N° 12
 Feignoux
 Sophie-Alice

Le seize Mars _____ mil neuf cent quarante
 à _____ quatre heure _____ heure minutes, est décédé
 à Burtigny _____ selon certificat médical,

Feignoux Sophie-Alice

profession : infirmière
 originaire de Burtigny
 domicilié à Burtigny
 né le 18 juin 1881 à Burtigny
 fils de Louis Samuel Feignoux
 et de Jenny Louise née Gudet
 état civil célibataire

Inscrit au présent registre le 14 Mars _____ 1940 sur la déclaration
 de André Bichet agriculteur à Burtigny cousin de la défunte.

Confirmé après lecture :

Bichet

L'officier de l'état civil :

M. Clapier

Communiqué

N° 13

Karabjine
Catherine

Le dix-neuf Mars _____ mil neuf cent quarante
à _____ dix-huit heure 1 _____ minutes, est décédé
à Pussinul _____ selon certificat médical,

Karabjine Catherine ..

profession : aucune

originaire de Russie selon Livret pour étrangers Form. D 1^o 206

domicilié à Pussinul

né le 25 septembre 1858 à Pétrograd

fils de Vladimir Karabjine

et de Catherine Bibikoff

état civil célibataire

Inscrit au présent registre le 20 Mars 1940 sur la déclaration
de André Beday à Pussinul veuve de la défunte

Confirmé après lecture:

André Beday

L'officier de l'état civil:

M. Lelapierre

Communiqué à la Chancellerie de l'Etat.

N° 14.

Wesenbacher
Alfred

Le dix Mai _____ mil neuf cent quarante
à _____ dix-huit heure trente _____ minutes, est décédé
à Liévin _____ selon certificat médical,

Wesenbacher Alfred

profession : agriculteur

originaire de Heimiswyl

domicilié à Liévin

né le 31 août 1874 à Weizenstorf

fils de Joh Wehrich

et de Barb. Kehli

état civil marié à Clara-Adèle Kaufmann

Inscrit au présent registre le 11 Mai 1940 sur la déclaration
de Walter Wesenbacher, fils du défunt

Confirmé après lecture:

Walter Wesenbacher

L'officier de l'état civil:

H. Paréchal

Communiqué à l'état civil d'Heimiswyl Supplément.

N° 15.
Métral
Parcel Henri

Le dix-huit Juin mil neuf cent quarante
à 9 heures 15 minutes, est décédé
à Gilly (Parillon de la Côte selon certificat médical,
Métral Parcel Henri

profession : chauffeur autos.
originaire de Vents, Apples et Beurnens
domicilié à Coppet
né le 12 septembre 1896 à Genève
fils de Isaac Métral
et de Marie-Louise née Chamot
état civil marié à Mettay Jeanne Charlotte

Inscrit au présent registre le 20 Juin 1940 sur la déclaration
de Monsieur Mettay Albert, beau-frère du défunt.

Confirmé après lecture :

Mettay Albert

L'officier de l'état civil :

H. Parichal

supp.

Communiqué

N° 16
Despond
Oscar

Le premier juillet, mil neuf cent quarante
à 13 heures 15 minutes, est décédé
à Gilly (Parillon de la Côte selon certificat médical,
Despond Oscar

profession : aucune
originaire de Vadens (Feiburg).
domicilié à Rolle
né le 9 mai 1921 à Lausanne
fils de Oscar Despond
et de Françoise Sérâphine née Suchet.
état civil célibataire.

Inscrit au présent registre le 7 juillet 1940 sur la déclaration
de la mère

Confirmé après lecture :

Françoise Mieroff-Suchet.

L'officier de l'état civil :

M. Mieroff

Communiqué à l'état civil de Vadens

N° 17

Beauverd née Walther
Louise - Henriette

Le trois juillet _____ mil neuf cent quarante _____
à _____ heure 4 _____ heute minutes, est décédé e.
à Luins _____ selon certificat médical,

Beauverd née Walther Louise - Henriette

profession : ménagèreoriginaire de Charvornaydomicilié à Luinsné le 25 mai _____ 1851 à Luinsfille de Jean-Louis Waltheret de Jeanne-Françoise Barmelétat civil veuve de Eugène Beauverd

Inscrit au présent registre le 8 juillet _____ 1940 sur la déclaration
de Eugène Walther syndic à Luins veuve de la défunte

Confirmé après lecture:

E. W. H.

L'officier de l'état civil:

M. ClapinCommuniqué à l'état civil de Charvornay.

N° 18

Jaquier née Chavannaz
Pauline - Louise

Le deux juillet _____ mil neuf cent quarante _____
à _____ heure 4 _____ heute minutes, est décédé e.
à Gilly _____ selon certificat médical,

Jaquier née Chavannaz Pauline - Louise

profession : ménagèreoriginaire de Fichydomicilié à Gillyné le 26 août _____ 1865 à Aubonnefille de Jules-Henri Chavannazet de Jenny née Barmelétat civil mariée à John Jaquier

Inscrit au présent registre le 10 juillet _____ 1940 sur la déclaration
de Robert Jaquier agriculteur à Gilly fils de la défunte

Confirmé après lecture:

R. Jaquier

L'officier de l'état civil:

M. ClapinCommuniqué à l'état civil de Aubonne

N° 19
Sarian née Nestsobian
Marie

Le vingt six juillet _____ mil neuf cent quarante _____
à _____ heure _____ minutes, est décédé à
à Gilly _____ selon certificat médical,

Sarian née Nestsobian Marie

profession : lingère
originaire de Genève
domicilié à Genève en séjour à Gilly
né le 12 janvier 1909 à Soungourlou (Turquie d'Asie)
fille de Mathos Nestsobian
et de Hourjoudjian Aroussiak
état civil mariée à Hektor Sarian

Inscrit au présent registre le 27 juillet 1940 sur la déclaration
de Hektor Sarian, habitant à Genève mari de la défunte.

Confirmé après lecture :

Sarian

L'officier de l'état civil :

M. Clapier

Communiqué à l'état civil de Genève.

N° 20
Sahud née Fayet
Sina-Hélène

Le deux-vingt juillet _____ mil neuf cent quarante _____
à _____ heure _____ minutes, est décédé à
à Gilly _____ selon certificat médical,

Sahud Sina-Hélène

profession : ménagère
originaire de Lyons & Biolley-Magnoux
domicilié à Lyon (en séjour à Gilly)
né le 2 juin 1889 à Lyon
fille de Alfred Fayet
et de Elisa Fiaux
état civil mariée à Robert-Samuel Sahud

Inscrit au présent registre le 1 août 1940 sur la déclaration
de Robert Sahud épouse de la défunte.

Confirmé après lecture :

R. Sahud

L'officier de l'état civil :

M. Clapier

Communiqué à l'état civil de Lyon St. Pierre & Tolosain.

N° 21

Crosier
François

Le trois août _____ mil neuf cent quarante _____
 à _____ vingt-deux heures _____ huit minutes, est décédé _____
 à Gilly _____ selon certificat médical,

Crosier François

profession : viticulteur _____
 originaire de Gilly _____
 domicilié à Gilly _____
 né le 18 novembre 1885 à Gilly _____
 fils de Jules-Charles-Albert Crosier _____
 et de Jeanne-Louise née Duxaud _____
 état civil marie à Marie née Christener _____

Inscrit au présent registre le 4 août _____ 1940 sur la déclaration
 de René Crosier agriculteur à Gilly fils du défunt

Confirmé après lecture:

Crosier René

L'officier de l'état civil:

M. Clément

Communiqué _____

N° 22

Polaz née Bielser
Anna-Bertha

Le six octobre _____ mil neuf cent quarante _____
 entre 3 et 4 heures _____ minutes, est décédé _____
 à Gilly _____ selon certificat médical,

Polaz née Bielser Anna-Bertha

profession : aucune _____
 originaire de Gilly _____
 domiciliée à Gilly _____
 née le 13 novembre 1871 à Gilly _____
 fille de Adolphe Bielser _____
 et de Jenny-Mauricette née Hecollogny _____
 état civil veuve de Louis-Albert Polaz _____

Inscrit au présent registre le 7 octobre _____ 1940 sur la déclaration
 de Adolphe Polaz agriculteur à Gilly fils de la défunte

Confirmé après lecture:

Ad. Polaz

L'officier de l'état civil:

M. Clément

Communiqué _____

N° 23

Rosset
Julien

Le vingt sept novembre _____ mil neuf cent quarante
 à _____ dix huit heures _____ minutes, est décédé
 à Hünzel _____ selon certificat médical,

Rosset Julien

profession : viticulteur

originaire de Pongy-Billars

domicilié à Hünzel

né le 9 mai 1868 à Gilly

fils de François Henri Rosset

et de Jenny née Billard

état civil veuf en 1^{re} d'Alice Louise Luvans marié à Char-
lotte-Henriette Luvans

Inscrit au présent registre le 28 novembre 1940 sur la déclaration
 de Marcel Rosset ingénieur à Baden fils du défunt.

Confirmé après lecture :

M. Rosset

L'officier de l'état civil :

H. Clabrieux

Communiqué à l'état civil de Aubonne.

N° 24

Tallent
César-Noarc-Louis

Le quatre décembre _____ mil neuf cent quarante
 à quatre heures _____ minutes, est décédé
 à Bursins _____ selon certificat médical,

Tallent César-Noarc-Louis

profession : vigneron

originaire de Begnins

domicilié à Bursins

né le 28 octobre 1860 à Begnins

fils de Samuel Tallent

et de Marguerite née Matthey

état civil veuf de Jeanne-Françoise née Bentroy

Inscrit au présent registre le 4 décembre 1940 sur la déclaration
 de William Tallent petit fils du défunt.

Confirmé après lecture :

William Tallent

L'officier de l'état civil :

H. Clabrieux

Communiqué à l'état civil de Begnins

Le N° 24 à la page 142 est
 celui de la dernière inscription
 pour l'année 1940.

Les deux doubles sont de tenue
 identique.

La quinzaine certifiées.
 Gilly le 4 janvier 1941.

L'officier de l'état civil
 H. Clabrieux



Registre des décès

Form. 2

N° 1
Walther
François-Louis

Le vingt-trois jour de Janvier mil neuf cent quarante-un
à vingt-trois heures 1 minutes, est décédé
à Luins selon certificat médical,

Walther François-Louis

profession : viticulteur

originaire de Luins

domicilié à Luins

né le 15 décembre 1859 à Luins

fil de Jean-Louis Walther

et de Julie-Françoise Pasquel

état civil marie à Éma-Sophie-Fanny Renaud

Vie le 20 janv. 1941
Le préfet
H. Guesin

Inscrit au présent registre le 13 Janvier 1941 sur la déclaration
de Eugène Walther à Luins, fils du défunt.

Confirmé après lecture :

H. Walther

Communiqué

L'officier de l'état civil :

H. Melabrière

N° 2
Debonneville Dumar.
Theray Victorine-Marie
Jeanne

Le vingt-trois jour de Février mil neuf cent quarante-un
à Mois heures 1 minutes, est décédé
à Bursins selon certificat médical,

Debonneville née

Dumartheray Victorine-Marie-Jeanne

profession : ménagère

originaire de Essertines & St-Oyens Gijuel

domicilié à Bursins

né le 17 avril 1859 à Essertines

fil de Daniel Dumartheray

et de Louise-Albertine Hebitay

état civil veuve de Constant-Léonard Debonneville

La radiation des mots Es-
sertines et St-Oyens est ap-
prouvée. Melabrière

Inscrit au présent registre le 13 février 1941 sur la déclaration
de Auguste Gfeller viticulteur à Bursins gendre de la défunte

Confirmé après lecture :

Auguste Gfeller

Communiqué

L'officier de l'état civil :

Melabrière

à l'état civil de Gijuel

N° 3
Keller
Joseph-Rudolf

Le quatorze février _____ mil neuf cent quarante-un
à _____ vingt heures _____ quinze minutes, est décédé
à Gilly _____ selon certificat médical,

Keller Joseph-Rudolf

profession : gypcier-peintre
originaire de Hönthalen (Zürich)
domicilié à Gilly
né le 8 novembre 1875 à Aesch (Bâle-Campagne)
fils de Rudolf Keller
et de Josephina née Schmidlin
état civil marié à Agnes-Heedwig née Clausen

Inscrit au présent registre le 15 février 1941 sur la déclaration
de Charles Keller gypcier-peintre à Partigny fils du
défunt

Confirmé après lecture :

C. Keller

L'officier de l'état civil :

Heléna Pirene

Communiqué à l'état civil de Hönthalen

N° 4
Tachet
Amélie

Le vingt trois février _____ mil neuf cent quarante-un
à _____ dix-neuf heures _____ minutes, est décédé
à Gilly _____ selon certificat médical,

Tachet Amélie

profession : pierriste
originaire de Saulim
domicilié à Saulim en séjour à Gilly
né le 19 novembre 1918 à Saulim
fils de Henri-Louis Tachet
et de Sophie née Bourgeois
état civil célibataire

Inscrit au présent registre le 25 février 1941 sur la déclaration
de Albert Livot, infirmier au Sanatorium de la Côte.

Confirmé après lecture :

M. Livot

L'officier de l'état civil :

Heléna Pirene

Communiqué à l'état civil de Saulim

N° 5
Pernel
Henri-Alexis

Le quatorze Mars _____ mil neuf cent quarante-un
à _____ une heure _____ minutes, est décédé
à Gilly _____ selon certificat médical,

Pernel Henri-Alexis

profession : manoeuvre

originaire de Ormont-Vessus

domicilié à Carouge (Genève) en séjour à Gilly

né le 2 Septembre 1902 à Ormont-Vessus

fils de David-Emanuel Pernet

et de Fanny-Sophie Nicolier

état civil veuf de Marguerite Louise Chevalier

Inscrit au présent registre le 15 Mars 1941 sur la déclaration
d'Albert Fivet infirmier au Pavillon de la Côte

Confirmé après lecture:

Al. Fivet

L'officier de l'état civil:

M. Melapierre

Communiqué à l'état civil de Carouge et d'Ormont-Vessus

N° 6
Cosendai née Hirterskirch
Marie

Le vingt-trois Mars _____ mil neuf cent quarante-un
à _____ cinq heures _____ minutes, est décédé
à Bursinel _____ selon certificat médical,

Cosendai née Hirterskirch Marie

profession : cuisinière

originaire de Sassel

domicilié à Bursinel

né le 11 février 1868 à Morges

filie de Fidèle Hirterskirch

et de Hélène née Monnaud

état civil veuve de Jules Cosendai

Inscrit au présent registre le 24 Mars 1941 sur la déclaration
d'Alimé Cosendai employé b. F. F. à Bursinel fils de la
dépente.

Confirmé après lecture:

A. Cosendai

L'officier de l'état civil:

M. Melapierre

Communiqué à l'état civil de Granges.

N° 7
Blanc née Koenmuth
Julia-Jenny

Le vingt-huit Mars mil neuf cent quarante-un
à vingt-deux heures quatre minutes, est décédé
à Burtigny selon certificat médical,

Blanc née Koenmuth Julia-Jenny

profession : ménagère
originaire de Breules
domicilié à Burtigny
né le 16 décembre 1858 à Burtigny
fils de Louis-Joseph Koenmuth
et de Jeannette-Marie-Henriette
état civil veuve de Georges-Louis Blanc

Inscrit au présent registre le 31 Mars 1941 sur la déclaration
de Charles Blanc à Grandson fils de la défunte.

Confirmé après lecture :

Ch. Blanc

L'officier de l'état civil :

H. Clapier

Communiqué à l'état civil de Lucens

N° 8
Golay
Ernest-Louis

Le deux Avril mil neuf cent quarante-un
à quatre heures quatre minutes, est décédé
à Burtigny selon certificat médical,

Golay Ernest-Louis

profession : agriculteur
originaire de Burtigny
domicilié à Burtigny
né le 30 août 1868 à Burtigny
fils de Charles-Louis Golay
et de Suzanne-Elisa née Gudek
état civil marié à Fauny Alice Bory

Inscrit au présent registre le 13 Avril 1941 sur la déclaration
de Ernest Golay agriculteur à Burtigny, fils de défunt

Confirmé après lecture :

E. Golay

L'officier de l'état civil :

H. Clapier

Communiqué

N° 9

Fontannaz
Élie

Le vingt-trois avril mil neuf cent quarante-un
à cinq heures quarante minutes, est décédé
à Porsins selon certificat médical,

Fontannaz Élie

profession : instituteur-maître

originaire de Biolley-Brjulaz

domicilié à Porsins

né le 7 mai 1868 à Dubens

fils de François-Louis Fontannaz

et de Marguerite-Henriette-Adèle née Paup

état civil veuf de Cecile-Louisa née Hugonot

Inscrit au présent registre le 23 avril 1941 sur la déclaration
de Alexis Fontannaz, représentant à Hartigny fils du
défunt

Confirmé après lecture:

Fontannaz

L'officier de l'état civil:

H. Delapierre

Communiqué à l'état civil de Echallens.

N° 10

Boudry
Charles-Frédéric-Amannet

Le vingt-trois avril mil neuf cent quarante-un
à vingt-trois heures minutes, est décédé
à Porsins selon certificat médical,

Boudry Charles-Frédéric-Amannet

profession : agriculteur

originaire de Ecoteaux

domicilié à Porsins

né le 17 avril 1860 à Porsins

fils de Charles-Frédéric Boudry

et de Henriette-Marie Henny

état civil veuf de Alice-Françoise God'hom

Inscrit au présent registre le 24 avril 1941 sur la déclaration
d'Armand God'hom frère de défunt à Porsins cousin de dé-
funt

Confirmé après lecture:

Armand God'hom

L'officier de l'état civil:

H. Delapierre

Communiqué à l'état civil de Saléviens

N° 11
Zwygart née Keller
Bertha

Le vingt-deux Mai mil neuf cent quarante-un
à dix-sept heures minutes, est décédé
à La Gillière et Gilly selon certificat médical,
Zwygart née Keller Bertha

profession : ménagère
originaire de Heikrich (Pruce)
domicilié à Gilly (La Gillière)
né le 26 juin 1869 à Hindelbank
fille de Johann-Samuel Keller
et de Elisabeth née Luder
état civil marié à Rudolf Zwygart

Inscrit au présent registre le 23 Mai 1941 sur la déclaration
de Ernest Zwygart agriculteur à Gilly beau-fils de la
défunte

Confirmé après lecture :

E. Zwygart - Polay

L'officier de l'état civil :

M. Clapin

Communiqué à l'état civil de Heikrich

N° 12
Poulier
Henri

Le vingt-deux Mai mil neuf cent quarante-un
à vingt-trois heures minutes, est décédé
à Bursins selon certificat médical,

Poulier Henri

profession : agriculteur
originaire de Yvonand
domicilié à Bursins
né le 26 Octobre 1890 à Gilly
fils de Louis-Alexis Poulier
et de Juliette-Paroline née Fécond
état civil célibataire

Inscrit au présent registre le 23 Mai 1940 sur la déclaration
de Maurice Prod'homme agriculteur à Bursins voisin de la
défunt.

Confirmé après lecture :

Prod'homme Maurice

L'officier de l'état civil :

M. Clapin

Communiqué à l'état civil de Yvonand.

N° 13

Steiner
Yema

Le vingt-cinq mai _____ mil neuf cent quarante-un
à huit heures quinze minutes, est décédé
à Gilly _____ selon certificat médical,

Steiner Yema

profession :

originaire de Schmidrued (Argovie)domicilié à Nyon (en séjour à Gilly)né le 6 octobre 1919 à Payornefille de Gottlieb Steineret de Gottlieb Rosa née Josserdétat civil célibataire

Inscrit au présent registre le 26 mai 1941 sur la déclaration
de Gottlieb Steiner, méconnu à Nyon père de la défunte

Confirmé après lecture :

Gottlieb Steiner

L'officier de l'état civil :

M. MelatrineCommuniqué à l'état civil de Nyon & Schmidrued.

N° 14

Schneiter
Emelie-Marie

Le vingt-six mai _____ mil neuf cent quarante-un
à neuf heures _____ minutes, est décédé
à Gilly _____ selon certificat médical,

Schneiter Emelie-Marie

profession :

originaire de Amsoldingen (Berne)domicilié à Arbe (en séjour à Gilly)né le 4 octobre 1884 à Arbefille de Louis Schneiteret de Anna-Marie Schrabétat civil célibataire

Inscrit au présent registre le 27 mai 1941 sur la déclaration
de Louis Schneiter ex-boulangier à Arbe frère du défunt.

Confirmé après lecture :

Louis Schneiter

L'officier de l'état civil :

Communiqué à l'état civil de Arbe & d'Amsoldingen.

N° 15
 Rosset
 Daniel-Henri

Le cinq juin _____ mil neuf cent quarante-un
 à vingt-trois heures _____ minutes, est décédé
 à Gilly _____ selon certificat médical,

Rosset Daniel-Henri

profession : comptable
 originaire de Bougy-Villars

domicilié à Gilly
 né le 24 octobre 1903 à Gilly

fil de Albert-Edouard Rosset
 et de Louise-Marguerite née Keriss

état civil célibataire

Inscrit au présent registre le 6 juin 1941 sur la déclaration
 d'Arthur Rosset, domestique de campagne à Gilly
 frère du défunt

Confirmé après lecture :

Rosset Arthur

L'officier de l'état civil :

H. Clapierre

Communiqué à l'état civil de Aubonne

N° 16
 Arcioli née Besson
 Emma-Fébronie

Le vingt deux juin _____ mil neuf cent quarante-un
 à sept heures _____ minutes, est décédé
 à Gilly _____ selon certificat médical,

Arcioli née Besson Emma-Fébronie

profession : aucune
 originaire de Tremosello (Nouveaux États)

domicilié à Nyon (en séjour à Gilly)
 né le 24 février 1889 à Nyon

fil de Simon-Marie Besson

et de Marie née Meynaut

état civil épouse de Charles-Arthur Arcioli

Inscrit au présent registre le 23 juin 1941 sur la déclaration
 de Charles Rossier, présent aux pompes funèbres à Nyon

Confirmé après lecture :

Ch. Rossier

L'officier de l'état civil :

H. Clapierre

Communiqué à la chancellerie de l'état et à l'état civil de Nyon.

N° 17
Belleh
Gédéon-Benzi

Le treize juin mil neuf cent quarante-un
à cinq heures minutes, est décédé
à Essetines selon certificat médical,

Belleh Gédéon-Benzi

profession : agriculteur
originaire de St. Louis
domicilié à Essetines
né le 4 avril 1864 à St. Louis
fils de Henri-Louis Illit
et de Jeanne-Lophie Guignot
état civil marié à Madeline Merren

Inscrit au présent registre le 30 juin 1941 sur la déclaration
de William Merminod agriculteur à Essetines, gendre
du décédé

Confirmé après lecture : W. Merminod L'officier de l'état civil : M. Clatoune
Communiqué à l'état civil d'Aubonne

N° 18
Carmelin
Jean-Daniel

Le vingt-sept août mil neuf cent quarante-un
à vingt-quatre heures minutes, est décédé
à Bursins selon certificat médical,

Carmelin Jean-Daniel

profession : enfant
originaire de Bursins
domicilié à Bursins
né le 27 août 1941 à Bursins
fils de Marc-Lucien Carmelin
et de René-Claire née Humbert
état civil célibataire

Inscrit au présent registre le 29 août 1941 sur la déclaration
du père

Confirmé après lecture : Carmelin Marc L'officier de l'état civil : M. Clatoune
Communiqué

N° 19
Bichet
Emile-Alphonse

Le vingt-huit août mil neuf cent quarante-un
à seize heures et minutes, est décédé
à Burtigny selon certificat médical,

Bichet Emile-Alphonse

profession : agriculteur

originaire de Burtigny

domicilié à Burtigny

né le 22 décembre 1852 à Burtigny

fil de Jean-Samuel-dit Ami Bichet

et de Jeanne-Françoise née Christine

état civil veuf d' Alice-Julie-Marie Bichet née Buch

Inscrit au présent registre le 29 août 1941 sur la déclaration
de Robert Bichet agriculteur à Burtigny veuf du
défunt

Confirmé après lecture :

R. Bichet

L'officier de l'état civil :

H. Clapin

Communiqué

N° 20
Neuthouner
Emilie-Souise

Le neuf septembre mil neuf cent quarante-un
à deux heures et minutes, est décédé
à Gilly selon certificat médical,

Neuthouner Emilie-Souise

profession :

originaire de Bursins

domiciliée à Bursins (en séjour à Gilly)

née le 26 juin 1906 à Bursins

filie de Jules-Louis Neuthouner

et de Eugénie-Julie née Baud

état civil célibataire

Inscrit au présent registre le 9 septembre 1941 sur la déclaration
de Julien Neuthouner agriculteur à Bursins frère de la
défunte.

Confirmé après lecture :

J. Neuthouner

L'officier de l'état civil :

H. Clapin

Communiqué

N° 21

Chasson
Alphonse-Albert

Le premier octobre _____ mil neuf cent quarante-un
à vingt-trois heures _____ minutes, est décédé
à Gilly _____ selon certificat médical,

Chasson Alphonse-Albert

profession : aucune

originaire de Mistrarrens, La Hague (Fribourg)

domicilié à Gilly

né le 30 Septembre 1916 à Boulogne

fils de Victor Chasson

et de Euphrasie Grandjean née Huret

état civil célibataire

Inscrit au présent registre le 3 Octobre 1941 sur la déclaration
d'Albert Fixet, infirmier au Daxillon de la Côte.

Confirmé après lecture:

Alb. Fixet

L'officier de l'état civil:

M. Delapierre

Communiqué à l'état civil de Mistrarrens.

N° 22

Rojard
Jules-Henri

Le premier Novembre _____ mil neuf cent quarante-un
à dix-neuf heures _____ quinze minutes, est décédé
à Gilly _____ selon certificat médical,

Rojard Jules-Henri

profession : agriculteur

originaire de Gilly

domicilié à Gilly

né le 23 février 1871 à Gilly

fils de Albert Rojard

et de Julie-Henriette née Rojard

état civil veuf de Jeanne-Henriette Michou

Inscrit au présent registre le 2 Novembre 1941 sur la déclaration
d'Henri Rojard agriculteur à Gilly fils du défunt.

Confirmé après lecture:

Rojard Henri

L'officier de l'état civil:

M. Delapierre

Communiqué

N° 23

De la Harpe n. Pittel
Marie-Louise

Le quinze décembre

mil neuf cent quarante-un

à dix heures dix minutes, est décédée
à Gully selon certificat médical,

De la Harpe née Pittel Marie Louise

profession : institutrice émérite

originaire de Lausanne, Rolle et Mont-le-grand

domiciliée à Rollets (en séjour à Gully)

née le 5 mars 1885 à Rollets

fille de Pictor Frédéric Pittel

et de Marie-Rosine-Aline Paudin

état civil veuve de Ami Eugène de la Harpe

Inscrit au présent registre le 13 décembre 1941 sur la déclaration
de Adalbert Péday instituteur à Porsinel voisin de
la défunte

Confirmé après lecture :

L'officier de l'état civil :

Péday
M. Clapin
Communiqué à l'état civil de Lausanne, Rolle & Rollets.

N° 24

Quiblicz
Gilberte-Louise-Marguerite

Le dix-huit décembre

mil neuf cent quarante-un

à deux heures dix minutes, est décédée
à Gilly selon certificat médical,

Quiblicz Gilberte-Louise-Marguerite

profession : bonne à tout faire

originaire de St. George et St. Oyens

domiciliée à Begnins

née le 15 novembre 1916 à Lausanne

fille de Julien-Louis-Alfred Quiblicz

et de Marie-Rose Marguerite veuve Guet

état civil célibataire

Inscrit au présent registre le 19 décembre 1941 sur la déclaration
de Albert Liset infirmier au Sanatorium de la Côte

Confirmé après lecture :

L'officier de l'état civil :

Alb Liset
M. Clapin
Communiqué à l'état civil de Begnins, Jongnos et Gimel

Registre des décès

Form. 2

N° 25

Richard
Emma

Le vingt-trois décembre mil neuf cent quarante-un
à neuf heures quinze minutes, est décédé
à Partigny selon certificat médical,

Richard Emma

profession : ancienne directrice de home

originaire de Genire

domicilié à Partigny

né le 5 juillet 1870 à Genire

fille de Charles-Henri Richard

et de Jeanne Wettstein

état civil célibataire

Inscrit au présent registre le 23 décembre 1941 sur la déclaration
de Jean Seragy agriculteur à Partigny

Confirmé après lecture :

L'officier de l'état civil :

J. Seragy
Communiqué à l'état civil de Genire

M. Clapierre

N° 26

Chardon
Louis-Eugène

Le vingt-trois décembre mil neuf cent quarante-un
à onze heures quinze minutes, est décédé
à Bully selon certificat médical,

Chardon Louis-Eugène

profession : agriculteur

originaire de Mont-le-Grand

domicilié à Bully

né le 10 avril 1864 à Mont-le-Grand

fil de Louis Chardon

et de Lucie-Elisa Perrot

état civil veuf marié Bourgeois

Inscrit au présent registre le 24 décembre 1941 sur la déclaration
de Christian Wampfler agriculteur à Bully, gendre du défunt.

Confirmé après lecture :

L'officier de l'état civil :

Wampfler Christian
Communiqué à l'état civil de Rolle

M. Clapierre

N° 27
Dumartheray nie Brunel
Na. Marie. Elisa

Le vingt huit décembre mil neuf cent quarante un
à vingt-trois heure 4 neuf minutes, est décédé
à Esbertines selon certificat médical,

Visé le 28 janv. 1942
Le préfet
M. Rousin

Dumartheray nie Brunel Na. Marie. Elisa
profession : ménagère
originaire de Esbertines 4 R. & St. Oyens
domicilié à Esbertines
né le 2 décembre 1868 à Portigny
fils de Jean-Charles-François Brunel
et de Marie-Constantine ni Pory
état civil marié à Julien-Henri Dumartheray

Le N° 27 à la page 156
est celui de la dernière
inscription pour l'année
1941. Les deux doubles de
ce registre sont de tenue i-
dentique, ce que nous cer-
tifions.



Gilly, le 3 janvier 1942
L'officier de l'état civil
H. Belacrine

Inscrit au présent registre le 29 décembre 1941 sur la déclaration
de Edmond Pichon agriculteur à Esbertines voisin de la
défunte

Confirmé après lecture : Edmond Pichon
L'officier de l'état civil : H. Belacrine
Communiqué à l'état civil de Gilly.

N° 1
Polaz
Adèle. Augustine

Le quatre février mil neuf cent quarante deux
à zéro heure neuf minutes, est décédé
à Gilly selon certificat médical,

Polaz Adèle. Augustine
profession : rentière
originaire de Gilly
domicilié à Gilly
né le 9 février 1865 à Gilly
fille de Auguste Polaz
et de Georgine-Hélène ni Richards
état civil célibataire

Inscrit au présent registre le 11 février 1942 sur la déclaration
de Henri André agriculteur à Gilly voisin de la défunte.

Confirmé après lecture : Henri André
L'officier de l'état civil : H. Belacrine
Communiqué _____

N° 2

Ostermann
Jules-François-Louis

Le 11 février _____ mil neuf cent quarante-deux
à _____ 11 heure _____ minutes, est décédé
à Gilly _____ selon certificat médical,

Ostermann Jules-François-Louis

profession : agriculteuroriginaire de Witzeldomicilié à Gillyné le 10 mai _____ 1865 à Gillyfils de Marc-Julien Ostermannet de Julie-Françoise Quiblicsétat civil marie à Louise-Henry Christin

Inscrit au présent registre le 11 février _____ 1942 sur la déclaration
de Maurice Ferret, agriculteur, à Gilly, petit-fils du défunt

Confirmé après lecture:

Ferret Maurice

L'officier de l'état civil:

J. H. Delapierre

Communiqué _____

N° 3

Sambert née
Courvoisier Cécile

Le vingt-quatre février _____ mil neuf cent quarante-deux
à _____ une heure _____ minutes, est décédée
à Epertines _____ selon certificat médical,

Sambert née Courvoisier Cécile

profession : menagèreoriginaire de Chamblon & de Bullatdomiciliée à Epertinesnée le 6 Octobre _____ 1857 à Epierfille de Jean-François Courvoisieret de Jeanne-Suzanne née Billandétat civil veuve de Jules Sambert

Inscrit au présent registre le 25 février _____ 1942 sur la déclaration
de Ernest Jorand, agriculteur, à Epertines, gendre de la défunte

Confirmé après lecture:

E. Jorand

L'officier de l'état civil:

J. H. DelapierreCommuniqué à l'état civil de Montargis & Bullat

N° 4
Penevier
Eugène-Henri

Le six mars mil neuf cent quarante-deux
à quatre heure une minutes, est décédé
à Châtel et Espertines selon certificat médical,

Penevier Eugène-Henri
profession : agriculteur
originaire de Font-le-Grand
domicilié à Châtel et Espertines
né le 9 avril 1857 à Le Huids
fils de Georges-Marc-Louis Penevier
et de Marie-Antoinette Pochat
état civil veuf de Louise née Clément

Inscrit au présent registre le 6 mars 1942 sur la déclaration
de Juste Penevier agriculteur à Châtel fils du défunt

Confirmé après lecture : Juste Penevier L'officier de l'état civil : H. Delapierre
Communiqué à l'état civil de Rollu

N° 5
Gilloud née Richel
Marie-Eugénie

Le vingt-quatre mars mil neuf cent quarante-deux
à neuf heure une minutes, est décédé
à Burtigny selon certificat médical,

Gilloud née Richel Marie-Eugénie
profession : ménagère
originaire de Burtigny
domicilié à Burtigny
née le 16 décembre 1855 à Burtigny
fille de Marc-Louis Richel
et de Elise-Albertine née Hoënnach
état civil veuve de Louis-Jean-Samuel Gilloud

Inscrit au présent registre le 25 mars 1942 sur la déclaration
de Hélène Gilloud à Burtigny fille de la défunte

Confirmé après lecture : Hélène Gilloud-Gilloud L'officier de l'état civil : H. Delapierre
Communiqué

N° 6
Daglia Zabella
Daniel Daglia Jacques

Le vingt avril _____ mil neuf cent quarante-deux
à huit heures _____ minutes, est décédé
à Gilly _____ selon certificat médical,

Daglia Zabella Daniel Jacques

profession : *gypcier - peintre*

originaire de *Borex*

domicilié à *Gilly*

né le *27* avril *1904* à *Bursins*

fil de *Giovanni Bagha - Zabella*

et de *Seconda née Potta*

état civil *marie à Adèle Hélène née Perretten*

Inscrit au présent registre le *20* avril *1942* sur la déclaration
de *Charles Perretten cafetier à Bursins beau-père du*
défunt

Confirmé après lecture:

Perretten Ch^e

L'officier de l'état civil:

M. Delabrière

Communiqué à l'état civil de *Gingins*.

N° 7
Hermineod née Renaud
Anna Jenny

Le huit juin _____ mil neuf cent quarante-deux
à *vingt-un* heures *22* minutes, est décédé
à *Esertines* _____ selon certificat médical,

Hermineod née Renaud Anna Jenny

profession : *ménagère*

originaire de *Esertines*

domicilié à *Esertines*

né le *11* août *1894* à *St. George*

fil de *Alexandre-Auguste Renaud*

et de *Amélie-Henriette Germain*

état civil *épouse de Maurice-Henri Hermineod*

Inscrit au présent registre le *9* juin *1942* sur la déclaration
de *François Hermineod agriculteur à Esertines beau-père*
de la défunte

Confirmé après lecture:

Hermineod Francis

L'officier de l'état civil:

M. Delabrière

Communiqué _____

N° 8
 Charmasson
 Pierre-Émile

Le huit juin mil neuf cent quarante-deux
 à quatorze heure dix minutes, est décédé
 à Gilly selon certificat médical,

Charmasson Pierre-Émile

profession :

originaire de Mouthecard

domicilié à Gilly (en séjour à Gilly)

né le 27 avril 1912 à Beguins

fil de Adalbert-François Charmasson

et de Rose-Marie Blanc

état civil célibataire

Inscrit au présent registre le 9 juin 1942 sur la déclaration
 de Oscar Blanc veuve du défunt.

Confirmé après lecture :

Oscar Blanc

L'officier de l'état civil :

H. Belaraine

Communiqué à l'état civil de Gilly.

N° 9
 Inter
 Emil

Le dans la nuit du 4 au 5 juillet mil neuf cent quarante-deux
 à heure minutes, est décédé
 à Nüzol selon certificat médical,

Inter Emil

profession : agriculteur

originaire de Riefenach (Argovie)

domicilié à Nüzol

né le 16 juin 1873 à Rorbas

fil de Heinrich Inter

et de Magdalena Güller

état civil veuf de Helene-Berta Krünzli

Inscrit au présent registre le 6 juillet 1942 sur la déclaration
 de Charles Bossier préposé aux inhumations de la ville de
 Nyon

Confirmé après lecture :

Ch. Bossier

L'officier de l'état civil :

H. Belaraine

Communiqué à l'état civil de Riefenach

Registre des décès

Form. 2

N° 10
Gaillétaz
Alfred-Alberk

Le treute - un juillet _____ mil neuf cent quarante-deux
à deux heures _____ minutes, est décédé
à Gilly _____ selon certificat médical,

Gaillétaz Alfred-Alberk

profession : peintre-décorateur

originaire de L'Isle

domicilié à St Ives (en séjour à Gilly)

né le 18 novembre 1920 à Lausanne

fils de Adrien-Marcel Gaillétaz

et de Emma-Elise Barraud

état civil célibataire

Inscrit au présent registre le 2 août 1942 sur la déclaration
du père agriculteur à St Ives

Confirmé après lecture:

Adrien Gaillétaz

L'officier de l'état civil:

H. Delapierre

Communiqué à l'état civil de St Ives

N° 11
Bolomey
Alexis-François-Souis

Le dix septembre _____ mil neuf cent quarante-deux
à douze heures _____ minutes, est décédé
à Porsinuel _____ selon certificat médical,

Bolomey Alexis-François-Souis

profession : agriculteur

originaire de Luby, Jodel

domicilié à Porsinuel

né le 6 septembre 1867 à Luby

fils de Jules Bolomey

et de Louise-Françoise veuve Lerot

état civil marié à Marie-Julie-Louisa veuve Paurquignon

Inscrit au présent registre le 10 septembre 1942 sur la déclaration
de Georges Bolomey agriculteur à Porsinuel fils du défunt

Confirmé après lecture:

G. Bolomey

L'officier de l'état civil:

H. Delapierre

Communiqué à l'état civil de Luby sur Jodel

N° 12
Golay
Miles-Louis

Le vingt deux Septembre mil neuf cent quarante-deux
à deux heures et trois minutes, est décédé
à Pertigny selon certificat médical,

Golay Miles-Louis
profession : agriculteur
originaire de Pertigny
domicilié à Pertigny
né le 26 Mars 1865 à Pertigny
fil de Charles-Louis Golay
et de Suzanne-Elisa Glidet
état civil veuf d'Elisa née Rochat

Inscrit au présent registre le 23 Septembre 1942 sur la déclaration
de Henri Golay agriculteur à Pertigny fils du défunt

Confirmé après lecture :

H. Golay

L'officier de l'état civil :

H. Belabonne

Communiqué

N° 13
André
Georges

Le vingt sept Septembre mil neuf cent quarante-deux
à deux heures et trois minutes, est décédé
à Gilly selon certificat médical,

André Georges
profession : aucune
originaire de Yeu
domicilié à Gilly
né le 18 Juin 1912 à Ballens
fil de Marc-Henri André
et de Marthe Emma God' hon née Raymond
état civil célibataire

Inscrit au présent registre le 18 Septembre 1942 sur la déclaration
de Alfred André chauffeur à La Cour de Gilly frère du défunt

Confirmé après lecture :

A. André

L'officier de l'état civil :

H. Belabonne

Communiqué à l'état civil de Ballens H. Yeu.

N° 14.
Zbinden
Joseph - Alexandre

Le treize novembre _____ mil neuf cent quarante-deux
à _____ 00 heure trente _____ minutes, est décédé
à Gilly _____ selon certificat médical,

Zbinden Joseph - Alexandre

profession : *ouvrier de campagne*

originaire de Tafers (Fribourg)

domicilié à Gilly (Parillon de la Côte)

né le 5 mai 1887 à Tafers (Fribourg)

fils de Zbinden Martin

et de Marie - Madeleine Colombet

état civil marié à Stäckler Marie

Inscrit au présent registre le 18 novembre 1942 sur la déclaration
de Aug. Isaac, employé au Parillon de la Côte Gilly.

Confirmé après lecture:

Aug. Isaac

L'officier de l'état civil:

H. Parichal

Communiqué à l'état civil de Tafers. *supplément*

N° 15
Bouquet
Jean - Roger

Le premier décembre _____ mil neuf cent quarante-deux
à _____ seize _____ heure _____ minute, est décédé
à Gilly, Parillon de la Côte. _____ selon certificat médical,

Bouquet Jean - Roger

profession : *peintre-décorateur*

originaire de Gingins & de Rougemont

domicilié à Gilly

né le 7 octobre 1902 à Nyon (1912)

fils de Charles - Jean Henri Bouquet

et de Louisa - Janny née Torrey

état civil *célibataire*

Inscrit au présent registre le 2 décembre 1942 sur la déclaration
d'Arthur Rosset infirmier au Parillon de la Côte

Confirmé après lecture:

Rosset Arthur

L'officier de l'état civil:

H. Belabonne

Communiqué à l'état civil de Gingins et de Rougemont.

N° 16
 Pollet
 Roger Jules Alphonse

Le sept décembre _____ mil neuf cent quarante-deux
 à dix heures dix minutes, est décédé
 à Gilly "Saxillon de la Côte" _____ selon certificat médical,

Pollet Roger Jules Alphonse

profession : électricien

originaire de Genève

domicilié à Genève

né le 13 août 1916 à Genève

fil(s) de Alphonse-Jean-Samuel Pollet

et de Clara-Elisa née Cheval

état civil marie à Pucé Pacher

Inscrit au présent registre le 8 décembre 1942 sur la déclaration
 de Arthur Bosset infirmier au Saxillon de la Côte

Confirmé après lecture :

Rottet Arthur

L'officier de l'état civil :

H. Belapierre

Communiqué à l'état civil de Genève

N° 17
 Hauswirth
 Charles

Le dix décembre _____ mil neuf cent quarante-deux
 à quatre heures _____ minutes, est décédé
 à Bursins _____ selon certificat médical,

Hauswirth Charles

profession : maréchal-ferrant

originaire de Châtelat (Berne)

domicilié à Bursins

né le 6 juillet 1871 à Drou la Bille

fil(s) de Charles-Louis Hauswirth

et de Marie-Charlotte-Thalie née Kellert

état civil marie à Janny-Louise née Prod'homme

Inscrit au présent registre le 10 décembre 1942 sur la déclaration
 de Ernest Hauswirth maître-maréchal à Bursins fils du défunt

Confirmé après lecture :

E. Hauswirth

L'officier de l'état civil :

H. Belapierre

Communiqué à l'état civil de Châtelat

N° 18

Udry née Egli
Anna

Le dix décembre mil neuf cent quarante deux
à dix heures vingt minutes, est décédé.
à Espertines selon certificat médical,

Udry née Egli Anna

profession : ménagère

originaire de Saubraz

domiciliée à Espertines

né le 18 juillet 1874 à Pampeliez

fils de Gottlieb König

et de Anna née Egli

état civil veuf de Paul Gustave Udry

Inscrit au présent registre le 10 décembre 1942 sur la déclaration
de Fernand Gitez syndic à Espertines frère de la défunte

Confirmé après lecture :

Fernand Gitez

L'officier de l'état civil :

H. Belloc

Communiqué à l'état civil de Giverny

N° 19

RoCHAT
Louis-Edmond

Le dix décembre mil neuf cent quarante deux
à dix heures vingt minutes, est décédé.
à Luins selon certificat médical,

RoCHAT Louis-Edmond.

profession : Cantonnier de l'Etat

originaire de Luins

domicilié à Luins

né le 27 mai 1891 à Guffens la Ville

fils de Emile-Louis RoCHAT

et de Emma Adèle née Pauchaud

état civil marié à Rosa née Ludi

Inscrit au présent registre le 11 décembre 1942 sur la déclaration
de Jean RoCHAT agriculteur à Giverny frère du défunt

Confirmé après lecture :

J. RoCHAT

L'officier de l'état civil :

H. Belloc

Communiqué à l'état civil de Luins

N° 20
Zwygarh
Rudolf

Le quinze décembre mil neuf cent quarante-deux
à cinq heures minutes, est décédé
à Gilly / La Gillier, selon certificat médical,

Zwygarh Rudolf.

profession : agriculteur

originaire de Weikirch (Prusse)

domicilié à Gilly / La Gillier

né le 20 septembre 1867 à Weikirch

fil de Laurent Zwygart

et de Elisabeth née Rätz

état civil veuf en 2^{me} noces de Barbara née Gauder, veuf en 2^{me} noces de Bertha née Keller

Visé le 20 janv. 1943
Le préfet,
H. Yersin

Inscrit au présent registre le 15 décembre 1942 sur la déclaration
d'Ernest Zwygart agriculteur à Gilly, fils du défunt

Confirmé après lecture :

E. Zwygart - Rötaz

L'officier de l'état civil :

H. Belatzenre

Communiqué à l'état civil de Weikirch

N°

Le _____ mil neuf cent _____
à _____ heure _____ minutes, est décédé
à _____ selon certificat médical,

profession : _____

originaire de _____

domicilié à _____

né le _____ 1 _____

fil de _____

et de _____

état civil _____

Inscrit au présent registre le _____ 19 _____ sur la déclaration
d' _____

Confirmé après lecture :

L'officier de l'état civil :

Communiqué _____

N° 1
Scherly
Joseph-Jacques

Le seize janvier _____ mil neuf cent quarante-trois
à huit heures _____ minutes, est décédé
à Gilly (Savillon de la Côte) _____ selon certificat médical,

Scherly Joseph-Jacques

profession : manoeuvre

originaire de La Roche (Stribourg)

domicilié à Glaux au séjour à Gilly

né le 27 Septembre 1909 à Stribourg

fil de Louis-Joseph Scherly

et de Marie-Rose ni Bugnon

état civil marié à Alice-Thérèse ni Schmutz

Inscrit au présent registre le 16 janvier 1943 sur la déclaration
d'Adolphe Gendre, pompes funèbres de Stribourg

Confirmé après lecture :

Gendre Adolphe

L'officier de l'état civil :

H. Belaisine

Communiqué à l'état civil de (Sales) La Roche.

N° 2 Sergy née
Burch
Cécile-Henry

Le dix-sept janvier _____ mil neuf cent quarante-trois
à vingt-deux heures _____ minutes, est décédé
à Burtigny _____ selon certificat médical,

Sergy née Burch Cécile-Henry

profession : directrice

originaire de Burtigny

domiciliée à Burtigny

née le 29 novembre 1873 à Burtigny

filles de Georges Victor Burch

et de Marguerite-Faustine ni Bury

état civil mariée à Julien-Samuel Sergy

Inscrit au présent registre le 16 janvier 1943 sur la déclaration
d'Armand Pilloud à Burtigny employé de la Décidé.

Confirmé après lecture :

Armand Pilloud

L'officier de l'état civil :

H. Belaisine

Communiqué _____

N° 3

Brugnier née Delamuraz
Berthe-Cécile

Le trente janvier mil neuf cent quarante-trois
à sept heure minutes, est décédé
à Purigny selon certificat médical,

Brugnier née Delamuraz Berthe-Cécile

profession : *juvénat*originaire de *Opertinus P. R.*domicilié à *Purigny*né le 4 septembre 1873 à *Purigny*fils de *Jean-Jules Delamuraz*et de *Jeanne Henriette Christinet*état civil *marié à Arthur dit Louis Brugnier*

Inscrit au présent registre le 30 janvier 1943 sur la déclaration
de *Armand Pilloud agriculteur à Purigny voisin de la défunte*

Confirmé après lecture :

Armand Pilloud

L'officier de l'état civil :

H. Belapierre

Communiqué

N° 4

Tschanz
Friedrich

Le trente janvier mil neuf cent quarante-trois
à douze heure minutes, est décédé
à *Bügel* selon certificat médical,

Tschanz Friedrich

profession : *jardinier*originaire de *Röthenbach i/Ö (Suisse)*domicilié à *Bügel*né le 24 janvier 1903 à *Heitersried*fils de *Friedrich Tschanz*et de *Rosine Gurbur*état civil *marié à Anna Gertrude née Trebour*

Inscrit au présent registre le 1 février 1943 sur la déclaration
de *Edouard Trebour agriculteur à Purigny beau-père du défunt*

Confirmé après lecture :

Edouard Trebour

L'officier de l'état civil :

*H. Belapierre*Communiqué à l'état civil de *Röthenbach i/Ö*

Registre des décès

Form. 2

N° 5
 Duichoud
 Robert-Noarc

Le six février mil neuf cent quarante-trois
 à dix-sept heures quarante-cinq minutes, est décédé
 à Gilly selon certificat médical,

Duichoud Robert-Noarc

profession: comptable

originaire de Châtelard-Lentreux

domicilié à Gevère

né le 15 janvier 1914 à Gevère

fil de Félix-John Duichoud

et de Cécile-Elaine Rosa ni Comba

état civil marié à Marguerite-Fernande ni Bojot

Inscrit au présent registre le 8 février 1943 sur la déclaration
 d'Arthur Rosset infirmier au Pavillon de la Côte

Confirmé après lecture:

Robert Arthur

L'officier de l'état civil:

H. Delapierre

Communiqué à l'état civil de touteux

N° 6
 Walther
 Julie Françoise

Le quatre mars mil neuf cent quarante-trois
 à six heures minutes, est décédé
 à Luins selon certificat médical,

Walther Julie Françoise

profession: ménagère

originaire de Luins

domicilié à Luins

née le 29 octobre 1861 à Luins

filie de Jean-Louis Walther

et de Julie-Françoise ni Parnuel

état civil célibataire

Inscrit au présent registre le 5 mars 1943 sur la déclaration
 de Jeannette Walther à Luins petite nièce de la dé-
 funte

Confirmé après lecture:

Jeannette Walther

L'officier de l'état civil:

H. Delapierre

Communiqué

N° 7
Liardon
Noëlle

Le vingt-cinq décembre mil neuf cent quarante-deux
à zéro heures trente minutes, est décédé
à Esertines selon certificat médical,

Liardon Noëlle

profession :

originaire de Gersmay (Berne)

domicilié à Esertines

né le 24 décembre 1942 à Esertines

fil de Alice-Aimée Steffen née Liardon veuve elle-même

de Guile-Jean Steffen dit le quatorze janvier mil neuf cent

état civil enfant - trente-sept.

Inscrit au présent registre le 1 Avril 1943 sur la déclaration

à ordre du Département de justice & Police du Canton de
Sous

Confirmé après lecture :

déclaration écrite

L'officier de l'état civil :

H. Belabonne.

Communiqué à l'état civil de Gersmay

N° 8
Dumarcheray
Jules-César

Le dix-huit Avril mil neuf cent quarante-trois
à dix-sept heures dix minutes, est décédé
à Esertines selon certificat médical,

Dumarcheray Jules-César

profession : agriculteur

originaire de Esertines & St. Oyens

domicilié à Esertines

né le 9 juin 1863 à Esertines

fil de Constant Dumarcheray

et de Euphrosine Henriette Bouffard

état civil marié & marié ni Belabonne

Inscrit au présent registre le 19 Avril 1943 sur la déclaration
de Octave Dumarcheray concierge à Rolle fils du défunt.

Confirmé après lecture :

O. Dumarcheray

L'officier de l'état civil :

H. Belabonne

Communiqué à l'état civil de Rolle.

N° 9
Yaccard
Georges-Amir

Le sept mai mil neuf cent quarante-trois
à vingt-trois heures et minutes, est décédé
à Bully selon certificat médical,

Yaccard Georges-Amir

profession : *peutier*

originaire de *St Croix*

domicilié à *Bully*

né le *12 janvier 1864* à *Sainte-Croix*

fil(s) de *Ami-Félix Yaccard*

et de *Elise née Yaccard*

état civil *veuf d'Elise-Thérèse née Christin*

Inscrit au présent registre le *8 mai 1943* sur la déclaration
de *Jean Recordon*, employé de banque à *Tyon* gendre du
défunt

Confirmé après lecture:

Recordon

L'officier de l'état civil:

J. Belaisi

Communiqué à l'état civil de *Sainte-Croix*.

N° 10
Yaccard
Alice-Juliette

Le dix-sept mai mil neuf cent quarante-trois
à vingt-deux heures et quarante-cinq minutes, est décédée
à Gilly selon certificat médical,

Yaccard Alice-Juliette

profession : *aucune*

originaire de *Sainte-Croix*

domiciliée à *Gingins (en séjour à Gilly)*

née le *15 février 1909* à *Genolés*

fil(s) de *Just-Félix Yaccard*

et de *Elise-Jube dite Elisa née Martinet*

état civil *célibataire*

Inscrit au présent registre le *19 mai 1943* sur la déclaration
de *Charles Rossier* préposé aux inhumations à *Tyon*.

Confirmé après lecture:

C. Rossier

L'officier de l'état civil:

J. Belaisi

Communiqué à l'état civil de *St Croix & Gingins*

N° 11
Meylan
Louis-Noactial

Le quatre juin mil neuf cent quarante-trois
à dix heures quinze minutes, est décédé
à Gilly selon certificat médical,

Meylan Louis-Noactial

profession : *pierriste*

originaire de *Cherbourg*

domicilié à *Brassus*

né le 7 août 1895 à *Brassus*

fil de *Louis-Michel Meylan*

et de *Françoise-Talentine née Golay*

état civil *célibataire*

Inscrit au présent registre le 5 juin 1943 sur la déclaration
de *Jeanne Meylan domiciliée à Leyzin sœur du défunt*.

Confirmé après lecture :

Jeanne Meylan

L'officier de l'état civil :

H. Delapierre

Communiqué à l'état civil de *Brassus*.

N° 12
Pernet
Ruth-Élène

Le trois juillet mil neuf cent quarante-trois
à dix heures quinze minutes, est décédé à
à Gilly selon certificat médical,

Pernet Ruth-Élène

profession :

originaire de *Noville, Remoy et Ormout-Bressus*

domicilié à *Gilly*

née le 25 février 1913 à *Gilly*

fil de *Maurice-Louis Pernet*

et de *Élise née Bucher*

état civil *enfant*

Inscrit au présent registre le 3 juillet 1943 sur la déclaration
de *la mère*

Confirmé après lecture :

Pernet Maurice

L'officier de l'état civil :

H. Delapierre

Communiqué à l'état civil de *Billevoüe, Ormout-Bressus*

N° 13
Terrette
René

Le 8 juillet mil neuf cent quarante-trois
à vingt heure 1 quinze minutes, est décédé
à Gilly selon certificat médical,

Terrette René

profession : monteur
originaire de Fussay
domicilié à Genolier (en séjour à Gilly)
né le 1 avril 1919 à Gilly
fils de Louis Terrette
et de Louise née Poterat
état civil célibataire

Inscrit au présent registre le 8 juillet 1943 sur la déclaration
de P. Pinel, menuisier à Genolier voisin du défunt

Confirmé après lecture :
P. Pinel

L'officier de l'état civil :
H. Belaisieux

Communiqué à l'état civil de La Sarraz & de Beguinis.

N° 14
Bron née Blen
Caroline

Le treize juillet mil neuf cent quarante-trois
à une heure _____ minutes, est décédé
à Bursins selon certificat médical,

Bron née Blen Caroline

profession : ménagère
originaire de Bursins
domiciliée à Bursins
née le 25 janvier 1884 à Kienzheim (Alsace)
fille de Karl Blen
et de Antoinette Goerig
état civil veuve en 1^{ers} noces de Ange-Antoine Sommariva,
mariée à Charles-François Bron

Inscrit au présent registre le 13 juillet 1943 sur la déclaration
de Armand Prod'hom à Bursins voisin de la défunte.

Confirmé après lecture :
Armand Prod'hom

L'officier de l'état civil :
H. Belaisieux

Communiqué _____

N° 15
 Herminod
 Gustave-Hermann

Le *treute - un juillet* mil neuf cent *quarante-trois*
 à *vingt* heures, est décédé
 à *Esertins* selon certificat médical,

Herminod Gustave-Hermann

profession : *agriculteur*

originaire de *Esertins*

domicilié à *Esertins*

né le *10 janvier* 1877 à *Pizy*

fil de *Éli. David Herminod*

et de *Marie-Louise née Baudin*

état civil *marié à Marie Madeleine née Baudin Müller*

Inscrit au présent registre le *31 juillet* 1943 sur la déclaration
 de *L. Herminod à Esertins*

Confirmé après lecture :

L. Herminod

L'officier de l'état civil :

H. Delapierre

Communiqué *Approuvé la radiation du nom Baudin à la 12^e ligne.*

N° 16
 Hunziker
 Berthold

Le *vingt-huit Août* mil neuf cent *quarante-trois*
 à *six* heures, est décédé
 à *Bursins* selon certificat médical,

Hunziker Berthold

profession : *negociant*

originaire de *Goutensvyl (Argovie)*

domicilié à *Bursins*

né le *13 Avril* 1878 à *Reinach*

fil de *Henri Hunziker*

et de *Maria née Kaufmann*

état civil *marié à Jenny-Suzanne née Rossier*

Inscrit au présent registre le *28 Août* 1943 sur la déclaration
 de *Pierre Hunziker à Bursins fils du défunt*

Confirmé après lecture :

P. Hunziker

L'officier de l'état civil :

H. Delapierre

Communiqué *à l'état civil de Goutensvyl*

N° 17
Tissot née Boyay
Sophie

Le cinq Septembre mil neuf cent quarante-trois
à vingt-deux heures quinze minutes, est décédé
à Gilly selon certificat médical,

profession : couturière
originaire de St. Perque
domicilié à Perroy en séjour à Gilly
né le 7 juillet 1884 à St. Perque
fille de Jean Boyay
et de Henriette Françoise née Bernens
état civil marié à Maurice-Louis Tissot.

Inscrit au présent registre le 6 Septembre 1943 sur la déclaration
de l'épouse couturière C. F. J. à Perroy

Confirmé après lecture: M. Tissot.
L'officier de l'état civil: H. Belarmino
Communiqué à l'état civil de Perroy & de Rolle.

N° 18
Guilleminier
Edmond-Maurice

Le premier Octobre mil neuf cent quarante-trois
à dix-huit heures quarante-quatre minutes, est décédé
à été écrasé par le train à la Grotte pierre selon certificat médical,
la commune de Luins
Guilleminier Edmond-Maurice

profession : manoeuvre
originaire de La Sagne Neuchâtel, & Tramelant Bernes
domicilié à Genève
né le 26 décembre 1909 à Cortèber
fils de Ernest Guilleminier
et de Laure Olga née Wulschlegel
état civil célibataire

Inscrit au présent registre le 2 Octobre 1943 sur la déclaration
de L. Gilloux Juge Informateur à Machilly

Confirmé après lecture: Gilloux, Juge Inf.
L'officier de l'état civil: H. Belarmino
Communiqué à l'état civil de La Sagne et Tramelant & Genève

N° 19
Boudry
Charles-Henri

Le quatorze Octobre mil neuf cent quarante-trois
à _____ heure _____ minutes, est décédé
à Bursins selon certificat médical,

Boudry Charles-Henri
profession : maître-ferblantier
originaire de Boleaux
domicilié à Bursins
né le 13 Novembre 1887 à Bursins
fils de Charles-Frédéric-Samuel Boudry
et de Alice-Isaline Prod'homme
état civil marié à Suzanne-Clémentine Oyoaert

Inscrit au présent registre le 15 Octobre 1943 sur la déclaration
de Armand Prod'homme agriculteur à Bursins, cousin du
défunt

Confirmé après lecture :

Armand Prod'homme

L'officier de l'état civil :

H. Delapierre

Communiqué à l'état civil de Palézieux

N° 20
Virel-née Légeret
Louise-Anna

Le dix-sept Octobre mil neuf cent quarante-trois
à _____ heure _____ minutes, est décédé
à Gilly selon certificat médical,

Virel-née Légeret Louise-Anna

profession : ménagère
originaire de Lucens
domicilié à Gilly (en séjour à Gilly)
née le 14 Août 1887 à Cherbres
fille de Jules Légeret
et de Julie-née Chollet
état civil veuve de Ami-Paul-Louis Virel

Le N° 20 à la page
176 est celui de la dernière
inscription pour l'année 1943.

Les deux doubles de ce re-
gistre sont de teneur identique,
ce que nous certifions.

Gilly, le 14 janvier 1944.

L'Officier de l'état civil

H. Delapierre

Inscrit au présent registre le 19 Octobre 1943 sur la déclaration
de Fernand Rochat, directeur Pompes Funèbres à Lausanne

Confirmé après lecture :

Fernand Rochat

L'officier de l'état civil :

H. Delapierre

Communiqué à l'état civil de Lucens & Gilly



N° 1
Gottaux
Charles-Constant

Le vingt-deux janvier mil neuf cent quarante-quatre
à dix heures quinze minutes, est décédé
à Gilly selon certificat médical,

Gottaux Charles-Constant

profession: mesureur juré
originaire de Charaunes-le-Chêne
domicilié à St Ixey

né le 5 novembre 1904 à Lussy 9. Longes
fils de Julien-Jaques Gottaux
et de Adèle-Hortense née Tiquet
état civil marié à Alda-Lugia Melloni

Visé, le 9 février 1944
Le Préfet

J. Rymont

Inscrit au présent registre le 22 janvier 1944 sur la déclaration
de Albert Arnold, pompes funèbres à Longes

Confirmé après lecture:

A. Arnold.

L'officier de l'état civil:

H. Delapierre

Communiqué à l'état civil d'Yvonand & Bouay

N° 2
Straub née Anderegg
Anna

Le vingt-sept janvier mil neuf cent quarante-quatre
à quinze heures quinze minutes, est décédé
à Künzél selon certificat médical,

Straub née Anderegg Anna

profession: ménagère
originaire de Kaufwyl (Berne)
domiciliée à Künzél

née le 20 juin 1869 à Oberbipp
fille de Kourad Anderegg
et de Anna-Maria née Obi
état civil veuve de Jean Straub

Inscrit au présent registre le 28 janvier 1944 sur la déclaration
de Élie Straub, maître menuisier à Fuins, fils de la défunte.

Confirmé après lecture:

E. Straub

L'officier de l'état civil:

H. Delapierre

Communiqué à l'état civil de Herzogenbuchsee

N° 3

Gilloud
Charles-François-Frédéric

Le vingt-sept janvier _____ mil neuf cent quarante-quatre
à dix-sept heures _____ minutes, est décédé
à Gilly _____ selon certificat médical,

Gilloud Charles-François-Frédéric

profession : maître-charron

originaire de Purligny

domicilié à Purligny en séjour à Gilly

né le 23 Octobre 1885 à Purligny

fils de Charles-Louis-Auguste Gilloud

et de Jeanne née Guaz

état civil Marié à Thomy née Scholl Maria

Inscrit au présent registre le 28 janvier 1944 sur la déclaration
de Edouard Gilloud laitier à Ofland cousin du défunt

Confirmé après lecture :

Ed. Gilloud

L'officier de l'état civil :

H. Delapierre

Communiqué

N° 4

Booy née Blanc
Fridoline

Le dix-sept février _____ mil neuf cent quarante quatre
à dix-huit heures _____ minutes, est décédée
à Purligny _____ selon certificat médical,

Booy née Blanc Fridoline

profession : ménagère

originaire de Suffles-le-Château

domiciliée à Purligny

née le 9 mai 1884 à St. George

fille de Georges-Basile Blanc

et de Jenny-Julie née Hoinak

état civil veuve de Jules-Constant Booy

Inscrit au présent registre le 19 février 1944 sur la déclaration
de Lucien Booy, viticulteur à Kugel, fils de la défunte.

Confirmé après lecture :

Booy Lucien

L'officier de l'état civil :

H. Delapierre

Communiqué à l'état civil de Suffles.

Registre des décès

Form. 2

N° 5

Rosset
Caroline-Fanny

Le quatorze mars _____ mil neuf cent quarante-quatre
à _____ vingt heures _____ minutes, est décédé
à Gilly _____ selon certificat médical,

Rosset Caroline-Fanny

profession : aucune

originaire de Pougy-Billars

domicilié à Gilly

né le 10 juillet 1866 à Gilly

fille de François-Henri Rosset

et de Jenny née Billard

état civil célibataire

Inscrit au présent registre le 15 mars 1944 sur la déclaration
d' Alice Guéinn Rosset à Buzès sur la défunte

Confirmé après lecture:

A. Guéinn Rosset.

L'officier de l'état civil:

H. Delapine.

Communiqué à l'état civil d'Aubonne.

N° 6

Tavel
Aimé

Le seize mars _____ mil neuf cent quarante-quatre
à _____ trois heures _____ minutes, est décédé
à Pursinél _____ selon certificat médical,

Tavel Aimé

profession : agriculteur

originaire de Chardonne

domicilié à Pursinél

né le 23 mars 1868 à Chardonne

fils de Jean-Louis Tavel

et de Jenny née Jaccoud

état civil veuf en 1^{res} noces de Gina-Hélène Millet, marié à
Jeanne-Marguerite Reblue

Inscrit au présent registre le 17 mars 1944 sur la déclaration
d' Ernest Tausse agent de police à Pursinél

Confirmé après lecture:

Ernest Tausse fils

L'officier de l'état civil:

H. Delapine

Communiqué à l'état civil de Corsier.

N° 7
 Heltraux
 Gustave Alfred

Le quinze Mars mil neuf cent quarante quatre
 à quinze heures dix minutes, est décédé
 à Gilly selon certificat médical,

Heltraux Gustave Alfred.

profession : agriculteur
 originaire de Villars-le-Terroir
 domicilié à Louviers (en séjour à Gilly)
 né le 8 Août 1878 à Villars le Terron
 fil de Félix-Henri Heltraux
 et de Fanny-Julie-Henriette Lormon
 état civil veuf de Marguerite-Sophie Singeon

Inscrit au présent registre le 16 Mars 1944 sur la déclaration
 de Louis Foltzer René, machiniste à Lyon gendre
 du défunt.

Confirmé après lecture :

Foltzer René

L'officier de l'état civil :

H. Delapierre

Communiqué à l'état civil de Echallens & Begnins

N° 8
 Pasche
 Marcel Edouard

Le vingt-six Mars mil neuf cent quarante quatre
 à zéro heure dix minutes, est décédé
 à Gilly selon certificat médical,

Pasche Marcel Edouard

profession : agriculteur
 originaire de Serxion
 domicilié à Séloy (en séjour à Gilly)
 né le 15 Mai 1902 à Séloy
 fils de René François Charles Pasche
 et de Marie-Françoise Thury
 état civil disp. en ses noces de Jeanne Louise Mazoyer, marié à
 Marie-Louise Bredoz

Inscrit au présent registre le 27 Mars 1944 sur la déclaration
 de René Pasche gendarme à Bronnans père du défunt.

Confirmé après lecture :

Pasche

L'officier de l'état civil :

H. Delapierre

Communiqué à l'état civil de Oron & St. Ives.

N° 9

Humberch
née Burchel
Louise-Gammy

Le deux Avril _____ mil neuf cent quarante-quatre
à quatorze heures _____ minutes, est décédé
à Ruzel Le Molard, _____ selon certificat médical,

Humberch née Burchel. Louise Gammy

profession : ménagère
originaire de Marchissy
domiciliée à Ruzel (Le Molard)
né le 7 Septembre 1872 à Buitigny
fille de Jules-Charles-François Burchel
et de Marie-Louise née Raymond
état civil épouse de Henri-Emanuel Humberch

Inscrit au présent registre le 3 Avril 1944 sur la déclaration
de Jules Humbert agriculteur à Ruzel Le Molard, fils de la dé-
funte.

Confirmé après lecture:

Humberch

L'officier de l'état civil:

H. Delapierre

Communiqué à l'état civil de Langres.

N° 10

Dumuid née Debonneville
Yvonne-Marthe

Le vingt-neuf Avril _____ mil neuf cent quarante-quatre
à dix-neuf heures _____ quarante minutes, est décédé
à Gilly _____ selon certificat médical,

Dumuid née Debonneville Yvonne-Marthe

profession : ménagère
originaire de Romaz, (Saône) & La Sagne, Tenchâteau,
domiciliée à Bursins (en séjour à Gilly),
née le 16 février 1915 à Aubonne
fille de Jules-Emile Debonneville
et de Joséphine Andréanne née Pron
état civil épouse de Henri-Marc-Eugène Dumuid.

Inscrit au présent registre le 30 Avril 1944 sur la déclaration
de l'épouse maîtresse coiffeuse à Bursins.

Confirmé après lecture:

L'officier de l'état civil:

H. Delapierre

Communiqué à l'état civil de Neuflesses-La-Sagne

N° 11
Gissot
Maurice-Louis

Le premier Avril mil neuf cent quarante-quatre
à huit heures sept minutes, est décédé
à Bursins selon certificat médical,

Gissot Maurice-Louis

profession : retraité C. F. J.
originaire de Saint-Cergue
domicilié à Bursins

né le 9 juin 1883 à St-Cergue
fils de Ami-Louis-Jules-Pésar Gissot
et de Jeanne-Françoise née Belonne
état civil veuf de Sophie Bonay

Inscrit au présent registre le 30 Avril 1944 sur la déclaration
de Edouard Bricolens jardinier à Bursins, veuve du
défunt.

Confirmé après lecture :

Bricolens E.D.

L'officier de l'état civil :

H. Belonne

Communiqué à l'état civil de St-Cergue.

N° 12
Gizat
Armand

Le dix huit Mai mil neuf cent quarante-quatre
à seize heures minutes, est décédé
à Gilly selon certificat médical,

Gizat Armand

profession : ferblantier
originaire de Sassel
domicilié à Bursins

né le 10 Mai 1903 à Sassel
fils de Jules Gizat
et de Mathilde-Clara née Trahin
état civil marie à Rose-Marguerite Krolliet

Inscrit au présent registre le 19 Mai 1944 sur la déclaration
de Sierre Poudry maître-ferblantier à Bursins patron
du défunt.

Confirmé après lecture :

S. Poudry

L'officier de l'état civil :

H. Belonne

Communiqué à l'état civil de Quangès

N° 13

Girard née Sanchaud
Emma-AdèleApprouvé la radiation du nom
Girard remplacé par celui
de Rochat.
H. DelapierreLe cinq juin mil neuf cent quarante-quatre
à quinze heures dix minutes, est décédé
à Luins selon certificat médical,

Rochat née Sanchaud Emma-Adèle

profession : ménagère

originaire de Luins

domicilié à Luins

né le 22 juillet 1864 à Solignac-le-Grand

fille de Jean-Louis Sanchaud

et de Louise née Sasche

état civil marié à Emile-Louis Rochat

Inscrit au présent registre le 6 juin 1944 sur la déclaration
de John Girard à Luins petit fils de la défunte.

Confirmé après lecture :

John Girard

L'officier de l'état civil :

H. Delapierre

Communiqué à l'état civil de Luins

N° 14

Dutruij née Chapallaz
Henriette-Fanny-JuliaLe cinq juin mil neuf cent quarante-quatre
à vingt deux heures dix minutes, est décédé
à Gilly selon certificat médical,

Dutruij née Chapallaz Henriette-Fanny-Julia

profession : ménagère

originaire de Luins & de Beguins

domicilié à Luins (en séjour à Gilly)

né le 26 octobre 1877 à Lausanne

fille de François-Louis Chapallaz

et de Marie-Louise-Julia née Bastian

état civil veuve de Julien-François Dutruij

Inscrit au présent registre le 6 juin 1944 sur la déclaration
de François Dutruij agriculteur à Luins

Confirmé après lecture :

F. Dutruij

L'officier de l'état civil :

H. Delapierre

Communiqué à l'état civil de Beguins

N° 15
 Bellel
 Louis-Alfred

Le vingt huit juin _____ mil neuf cent quarante-quatre
 à vingt-neuf heures _____ quinze minutes, est décédé
 à Pursins _____ selon certificat médical,

Bellel Louis-Alfred

profession : agriculteur

originaire de Saint-Lizres

domicilié à Pursins

né le 28 février 1863 à Mont sur Rollé

filz de Ami-Louis-Louis Bellel

et de Jenny née Bard

état civil veuf de Lucie-Aimée-Juliette née Sarmelin

Inscrit au présent registre le 29 juin 1944 sur la déclaration
 de Adolphe Polaz, agriculteur à Gilly gendre du dé-
 funt.

Confirmé après lecture :

Ad Polaz

L'officier de l'état civil :

H. Delacour

Communiqué à l'état civil d'Aubonne.

N° 16
 Venz
 Carlo

Le douze juillet _____ mil neuf cent quarante quatre
 à deux heures _____ minutes, est décédé
 à Gilly _____ selon certificat médical,

Venz Carlo

profession : maçon

originaire de Lospirolo (Italie)

domicilié à Genolier (en séjour à Gilly)

né le 19 Octobre 1900 à Lospirolo (Italie)

filz de Giovanni Venz

et de Trayan Giovanni

état civil marié à Lina-Philomena Zuffray

Inscrit au présent registre le 13 juillet 1944 sur la déclaration
 de Robert Venz, à Genolier fils du défunt

Confirmé après lecture :

Venz Robert

L'officier de l'état civil :

H. Delacour

Communiqué à l'état civil de Begnins et à la Chancellerie.

En date du 20 janvier
 1945, le Département
 de Justice & Police du canton
 de Naud a ordonné la
 rectification de l'acte si-
 combr en ce sens que l'épon-
 se du défunt soit désignée
 sous le seul prénom de
 Philomène

Gilly, le 22 janvier 1945.
 L'officier de l'état civil.
 H. Delacour

N° 17
Dürst née Chapuis
Ada

Le seize juillet _____ mil neuf cent quarante quatre
à _____ heure _____ minutes, est décédé
à Gilly _____ selon certificat médical,

Dürst née Chapuis Ada

profession :

originaire de Linthal (Glarus)

domicilié à Cousinsins

né le 24 Septembre 1909 à Romanel

fil de Jules Chapuis

et de Cécile-Marie Tutz dit Scotit

état civil marié à Adolphe Dürst

Inscrit au présent registre le 14 juillet 1944 sur la déclaration
d'Adolphe Dürst domicilié à Cousinsins épouse de la
dépunte.

Confirmé après lecture :

Dürst Adolphe

L'officier de l'état civil :

H. Belapierre

Communiqué à l'état civil de Linthal et Begnins.

N° 18
Bellay née Vallon
Julie Suzanne Marie

Le vingt-sept juillet _____ mil neuf cent quarante quatre
à _____ heure _____ minutes, est décédé
à Porsinel _____ selon certificat médical,

Bellay née Vallon Julie Suzanne Marie

profession : Ménagère

originaire de Billy & de Glarus

domicilié à Porsinel

né le 10 juillet 1865 à Genolier

fil de Charles-Jules Vallon

et de Jeanne-Henriette née Gaudin

état civil veuve de Jean-Louis Bellay

Inscrit au présent registre le 28 juillet 1944 sur la déclaration
de Louis Bellay employé Glarus-Begnins à Glarus fils
de la dépunte.

Confirmé après lecture :

Bellay Louis

L'officier de l'état civil :

H. Belapierre

Communiqué à l'état civil de Begnins.

N° 19
Borgeaud née
Humbert Hélène-Elisa

Le vingt-huit juillet _____ mil neuf cent quarante quatre
à dix-huit heures _____ minutes, est décédée
à Gilly _____ selon certificat médical,

Borgeaud née Humbert Hélène-Elisa

profession : ménagère

originaire de Horrens

domiciliée à Tarteguin

née le 12 août 1900 à Marchissy

filles de Louis-Ernest-Adrien Humbert

et de Lina-Julia née Biquot

état civil épouse de Charles-Albert Borgeaud

Inscrit au présent registre le 29 juillet 1944 sur la déclaration
de Albert Borgeaud agriculteur à Tarteguin, épouse
de la défunte

Confirmé après lecture :

A. Borgeaud

L'officier de l'état civil :

J. Delapierre

Communiqué à l'état civil de Botteus

N° 20
Grosjean née Herminie
Marie-Henriette

Le cinq août _____ mil neuf cent quarante quatre
à dix heures _____ minutes, est décédée
à Poussillon s. Esertines _____ selon certificat médical,

Grosjean née Herminie Marie-Henriette

profession : ménagère

originaire de Saint-Pyens

domiciliée à Poussillon

née le 1^{er} janvier 1864 à Esertines

filles de François Herminie

et de Jeanne-Julie née Pory

état civil veuve de Julien-Alexandre Grosjean

Inscrit au présent registre le 7 août 1944 sur la déclaration
de Louis Grosjean agriculteur à Tarteguin fils de la
défunte

Confirmé après lecture :

Emile Grosjean

L'officier de l'état civil :

J. Delapierre

Communiqué à l'état civil de Gimel

N° 21

Zurbriggen
Pierre

Le seize août _____ mil neuf cent quarante-quatre
à _____ heures _____ minutes, est décédé
à Gilly _____ selon certificat médical,

Zurbriggen Pierre

profession : marchands primeurs

originaire de Unterbach (Belais)

domicilié à Fausanne

né le 24 août 1902 à Unterbach

fils de Edouard Zurbriggen

et de Marie née Berlen

état civil marié à Jeanne Marguerite née Lormani

Inscrit au présent registre le 16 août 1944 sur la déclaration
de Odilo Zurbriggen marchand primeurs à Fausanne
ne frère du défunt

Confirmé après lecture :

L'officier de l'état civil :

O Zurbriggen

H. Delapierre

Communiqué

à l'état civil de Unterbach (Fausanne)

N° 22

Neuthoumex
Daniel-Charles

Le dix-neuf octobre _____ mil neuf cent quarante-quatre
à _____ heures _____ minutes, est décédé
à Bursins _____ selon certificat médical,

Neuthoumex Daniel-Charles

profession : notaire

originaire de Bursins

domicilié à Bursins

né le 28 février 1874 à Bursins

fils de Julien François Neuthoumex

et de Lucie-Elise née Haréchal

état civil marié à Marie-Elise née Corbaz

Inscrit au présent registre le 19 octobre 1944 sur la déclaration
de Paul Neuthoumex notaire à Rolle fils du défunt

Confirmé après lecture :

L'officier de l'état civil :

A. Neuthoumex

H. Delapierre

Communiqué

N° 23

Baeriswyl
Marcel. Charles-Gustave

Le treute Octobre mil neuf cent quarante-quatre
à dix-sept heures 1 minutes, est décédé
à Gilly selon certificat médical,

Baeriswyl Marcel. Charles-Gustave

profession : Mécanicienoriginaire de Fribourg-Villedomicilié à Genève Cité Buisson 42 (en séjour à Gilly)né le 9 mai 1923 à Fribourgfil de Clovis-Eugène-Louis Baeriswylet de Aline-Rosine-Marie née Cujonétat civil célibataire

Inscrit au présent registre le 31 Octobre 1944 sur la déclaration
de A. Sage employé de la maison Mourith pompes
funèbres de Genève.

Confirmé après lecture :

L'officier de l'état civil :

[Signature]H. BelasanceCommuniqué à l'état civil de Fribourg & Genève.

N° 24

Serrier
William-Robert

Le neuf Novembre mil neuf cent quarante-quatre
à dix heures 1 minutes, est décédé
à Gilly selon certificat médical,

Serrier William-Robert

profession : Gendarmeoriginaire de Chésèrex & de Serroydomicilié à Tyonné le 20 Septembre 1907 à Chésèrexfil de Charles-Louis-Alfred Serrieret de Cléa-Marguerite née Belucheétat civil marie à Juliette Anna née Diaz

Inscrit au présent registre le 10 Novembre 1944 sur la déclaration
de Charles Serrier, agriculteur à Chésèrex père du de-
funct.

Confirmé après lecture :

L'officier de l'état civil :

Charles SerrierH. BelasanceCommuniqué à l'état civil de Tyon, Gingins & Rolle

N° 25

Suardet
Jules Charles

Le quatre décembre mil neuf cent quarante-quatre
à deux heures dix minutes, est décédé
à Vincy et Gilly selon certificat médical,

Suardet Jules Charles

profession : agriculteur

originaire de Bursimel

domicilié à Vincy

né le 13 juin 1873 à Gilly

fils de Jules Charles Armand Suardet

et de Julie née Loup

état civil veuf en 1^{ers} noces de Alice née Doenne, marié à Julie-Augusta Jacot née Croisier

Inscrit au présent registre le 4 décembre 1944 sur la déclaration
de Edouard Croisier viticulteur à Gilly, beau-frère du
défunt

Confirmé après lecture :

Edouard Croisier

L'officier de l'état civil :

H. Belapierre

Communiqué

N° 26

Burnet
Eric Willy

Le dix huit décembre mil neuf cent quarante-quatre
à vingt heures quinze minutes, est décédé
à Burtigny selon certificat médical,

Burnet Eric Willy

profession :

originaire de Burtigny

domicilié à Burtigny

né le 6 avril 1944 à Burtigny

fils de Edouard-Auguste Burnet

et de Odette-Clara née Sachot

état civil enfant

Inscrit au présent registre le 20 décembre 1944 sur la déclaration
du père

Confirmé après lecture :

Burnet Edouard

L'officier de l'état civil :

H. Belapierre

Communiqué

N° 27

Roskopf
Louis-Frédéric

Le vingt-sept décembre mil neuf cent quarante-quatre
à huit heures trente minutes, est décédé
à Pursinval selon certificat médical,

Roskopf Louis-Frédéric

profession : rentier

originaire de Genève (Canton de Genève)

domicilié à Pursinval

né le 14 Août 1863 à Genève (Canton de Genève)

fils de Fritz-Edouard Roskopf

et de Jeanne-Amélie Louise Marie Perseth

état civil divorcé d'avec Marie-Amélie-Jeanne Baud, marié
à Emma-Bertha Gely

Inscrit au présent registre le 27 décembre 1944 sur la déclaration
de Juste Schmitz, pêcheur à Pursinval veuve du défunt

Confirmé après lecture :

Schmitz Juste

L'officier de l'état civil :

H. Belapierre

Communiqué à l'état civil de Genève.

N° 28

Martin née Collet
Marie

Le trente décembre mil neuf cent quarante-quatre
à dix-neuf heures trente minutes, est décédé
à Pursins selon certificat médical,

Martin née Collet-Marie

profession : ménagère

originaire de St-Oyens

domicilié à Pursins

né le 21 Septembre 1872 à Luchy (1872)

fils de Jules-Jouis Collet

et de Suzanne-Julie née Bagrière

état civil veuve de Louis-Charles Justave Martin

Inscrit au présent registre le 31 décembre 1944 sur la déclaration
de Gustave Chabloz, maître charpentier à Pursins gendre
de la défunte

Confirmé après lecture :

G. Chabloz

L'officier de l'état civil :

H. Belapierre

Communiqué à l'état civil de Genève.

Le numéro 28 à la
page 190 est celui de la
dernière inscription pour
l'année 1944.

Les deux doubles de
ce registre sont de teneur
identique ; ce que nous cer-
tifions.

Gilly, le 4 janvier 1945.
L'officier de l'état civil
H. Belapierre

Registre des décès

Form. 2

N° 1
Wagnier
John

Le douze Janvier mil neuf cent quarante-cinq
à treize heures / minutes, est décédé
à Gilly selon certificat médical,

Wagnier John
profession : agriculteur
originaire de Séchy
domicilié à Gilly
né le 27 Septembre 1863 à Séchy
fils de Jules Rodolphe Wagnier
et de Marie née Mercier
état civil veuf de Pauline Louise née Chayamaux

Inscrit au présent registre le 12 Janvier 1945 sur la déclaration
de Robert Wagnier agriculteur à Gilly, fils du défunt

Confirmé après lecture : J. Wagnier
L'officier de l'état civil : H. Delapierre
Communiqué à l'état civil d'Aubonne.

N° 2
Prior née Dutruith
Julie Marguerite Marie

Le vingt-quatre Janvier mil neuf cent quarante-cinq
à dix heures / cinquante minutes, est décédé
à Tartegnin selon certificat médical,

Prior née Dutruith Julie Marguerite Marie
profession : ménagère
originaire de Collion
domicilié à Tartegnin
né le 17 mai 1872 à Perroy
fille de Louis Dutruith
et de Marie Louise Elise née Bidoux
état civil veuve de Jules Alfred Prior

Inscrit au présent registre le 25 Janvier 1945 sur la déclaration
d'Alfred Prior employé C. F. F. à Genève fils de la
défunte

Confirmé après lecture : C. Bidoux
L'officier de l'état civil : H. Delapierre
Communiqué à l'état civil de Porrenoy. Approuvé la radiation.

N° 3
Müller née Rossier
Fanny-Augustine

Le vingt-cinq janvier mil neuf cent quarante-cinq
à dix heures dix minutes, est décédée
à Gilly selon certificat médical,

Müller née Rossier Fanny-Augustine

profession : ménagère

originaire de Oberlangenegg (Berne)

domiciliée à Gilly

née le 26 septembre 1872 à Binzel

filie de Marc-Louis Rossier

et de Emilie Walther

état civil mariée à Auguste Müller

Vu, le 29 janv. 1945

le Préfet :

Inscrit au présent registre le 26 janvier 1945 sur la déclaration
de Auguste Müller manoeuvre à Fausanne fils de la
défunte

Confirmé après lecture :

Aug. Müller fils

L'officier de l'état civil :

H. Delapierre

Communiqué à l'état civil de Schwarzenegg.

N° 4
Polaz née Polaz
Sina

Le quatre février mil neuf cent quarante-cinq
à vingt heures dix minutes, est décédée
à Gilly selon certificat médical,

Polaz née Polaz Sina

profession : ménagère

originaire de Gilly

domiciliée à Gilly

née le 14 octobre 1880 à Gilly

filie de Henri-Auguste Polaz

et de Fanny née Burri

état civil épouse d' Henri-Frédéric Polaz

Inscrit au présent registre le 6 février 1945 sur la déclaration
de Ernest Imygart agriculteur à Gilly gendre de la
défunte

Confirmé après lecture :

E. Imygart-Polaz

L'officier de l'état civil :

H. Delapierre

Communiqué

N° 5

Metzel
Ernest

Le dix février mil neuf cent quarante-cinq
à quinze heures quinze minutes, est décédé
à Gilly selon certificat médical,

Metzel Ernest

profession : commerçant

originaire de Gossens

domicilié à Gilly

né le 29 septembre 1885 à Rheinweiler (Grand Duché de Bade)

fils de Gervas Metzel

et de Wilhelmine née Schmidt

état civil marié à Lucie née Serres

Inscrit au présent registre le 12 février 1945 sur la déclaration
de Bernard Metzel capiste à Martigny fils du défunt

Confirmé après lecture :

Bernard Metzel.

L'officier de l'état civil :

H. Belapierre

Communiqué à l'état civil de Ursins.

N° 6

Loup

Marie Jeanne Louise

Le vingt-deux avril mil neuf cent quarante-cinq
à quatre heures minutes, est décédé
à Gilly selon certificat médical,

Loup Marie-Jeanne-Louise

profession : aucune

originaire de Rougemont

domicilié à Begnins (en séjour à Gilly)

née le 11 septembre 1911 à Begnins

fille de Louis Benjamin Loup

et de Marie-Caroline née Grélag

état civil célibataire

Inscrit au présent registre le 24 avril 1945 sur la déclaration
du père Louis Loup vigneron à Begnins

Confirmé après lecture :

Ls Loup

L'officier de l'état civil :

H. Belapierre

Communiqué à l'état civil de Begnins & de Rougemont.

N° 7
 Boech née Bozel
 Adèle-Hélène

Le six juin _____ mil neuf cent quarante-cinq
 à die-sept heure 1 quinze minutes, est décédé à
 à Gilly _____ selon certificat médical,

Boech née Bozel Adèle-Hélène

profession : aucune

originaire de Fleurier

domicilié à Genève

né le 15 août 1867 à Courret

filie de Henri-Emile Bozel

et de Rose-Julie née Nitry

état civil veuve de Charles-Eugène Bozel

Inscrit au présent registre le 18 juin 1945 sur la déclaration
 de G. Sage employé de la maison Muith pompes funè-
res Genève

Confirmé après lecture :

L'officier de l'état civil :

Sage
 Communiqué à l'état civil de Genève et de Fleurier.

N° 8
 Rochat née Hinstéij
 Nina

Le vingt-six juin _____ mil neuf cent quarante-cinq
 à six heure 1 _____ minutes, est décédé à
 à Gilly _____ selon certificat médical,

Rochat née Hinstéij Nina

profession : pénagère

originaire de F. Abbaye

domicilié à Tyon (enseigne à Gilly)

né le 21 janvier 1912 à Kremetschug (Russie)

filie de Constantin Hinstéij

et de Hedwig née Gasser

état civil mariée à René-Benjamin Rochat

Inscrit au présent registre le 24 juin 1945 sur la déclaration
 de Charles Rossier fils préposé aux inhumations de la
ville de Tyon

Confirmé après lecture :

L'officier de l'état civil :

Ch. Rossier
 Communiqué à l'état civil de Tyon et de F. Abbaye.

N° 9
 Pillaud
 Rodolphe-Alexandre-Samuel
 Félix

Le vingt juin mil neuf cent quarante-cinq
 à vingt heures dix minutes, est décédé
 à Puitigny selon certificat médical,

Pillaud Rodolphe-Alexandre-Samuel-Félix

profession : agriculteur

originaire de Puitigny

domicilié à Puitigny

né le 2 mars 1858 à Puitigny

fils de Stéphane-Louis Pillaud

et de Jeanne Marie Hélène Fromont

état civil veuf de Lina née Croesch

Inscrit au présent registre le 23 juin 1945 sur la déclaration
 de Ernest Pillaud, agriculteur à Puitigny fils du défunt.

Confirmé après lecture:

Ernest Pillaud

L'officier de l'état civil:

H. Delapierre

Communiqué

N° 10
 Rosat
 Georges Maurice

Le quatorze août mil neuf cent quarante-cinq
 à deux heures dix minutes, est décédé
 à Gilly selon certificat médical,

Rosat Georges Maurice

profession : pêcheur

originaire de Château-d'Oex

domicilié à Nyon (en séjour à Gilly)

né le 10 décembre 1917 à Nyon

fils de Jules-César Rosat

et de Sophie-Louise née Andrieu

état civil célibataire

Inscrit au présent registre le 16 août 1945 sur la déclaration
 de Charles Rossier, préposé avec insinuations de la ville
 de Nyon

Confirmé après lecture:

Ch. Rossier

L'officier de l'état civil:

H. Delapierre

Communiqué à l'état civil de Château-d'Oex

N° 11
Polaz
Pierre-André

Le seize Août mil neuf cent quarante-cinq
à onze heures minutes, est décédé
à Gilly selon certificat médical,

Polaz Pierre-André

profession :

originaire de Gilly

domicilié à Gilly

né le 13 Avril 1944 à Rolle

fil de Charles Ami Polaz

et de Hélie-Rosa née Boutollit

état civil enfant

Inscrit au présent registre le 17 Août 1945 sur la déclaration
de Henri Polaz agriculteur à Gilly, grand-père du
défunt

Confirmé après lecture :

H. Fols

L'officier de l'état civil :

H. Delapierre

Communiqué

N° 12
Renard
Cilly-Paquerette-Eugénie

Le dix-huit Août mil neuf cent quarante-cinq
à quatre heures minutes, est décédée
à Gilly selon certificat médical,

Renard Cilly-Paquerette-Eugénie

profession : sans

originaire de Gimel et de St. Georges

domiciliée à Lausanne (en séjour à Gilly)

née le 16 Avril 1922 à Lausanne

filie de Maurice Renard

et de Eugénie-Augusta Sélicée née Raymond

état civil célibataire

Inscrit au présent registre le 18 Août 1945 sur la déclaration
du père Maurice Renard agriculteur à Gimel.

Confirmé après lecture :

M^{me} Renard

L'officier de l'état civil :

H. Delapierre

Communiqué à l'état civil de Longjumeau et de Gimel.

N° 13

Honroe née Gaillard
Marie-Catherine-Honroe

Le vingt six août _____ mil neuf cent quarante-cinq
à vingt-deux heures _____ minute minutes, est décédé
à Hingel _____ selon certificat médical,

Honroe Marie-Catherine-Honroe

profession : rentière

d'origine française

domicilié à Hingel

né le 24 Novembre 1859 à Sullins (Rhône France)

fil de Auguste Gaillard

et de Albane née de Neurecel

état civil veuve de Louis Honroe

Inscrit au présent registre le 27 Août 1945 sur la déclaration
de Ernest Dupraz cultivateur à Hingel muni des pou-
voirs nécessaires pour signer le présent acte.

Confirmé après lecture:

Ernest Dupraz

L'officier de l'état civil:

H. Delapierre

Communiqué à l'état civil de la commune de l'état.

N° 14

Varidel
Adrien

Le vingt-six Septembre _____ mil neuf cent quarante-cinq
à dix-huit heures _____ minute minutes, est décédé
à Luins _____ selon certificat médical,

Varidel Adrien

profession : vigneron

originaire de Charnay et Salignas (Prahins)

domicilié à Luins

né le 28 Août 1869 à Cronay

fil de Jean-Sierre Varidel

et de Louise-Venise née Sullins

état civil veuf de Louise-Elise née Federhoff

Inscrit au présent registre le 27 Septembre 1945 sur la déclaration
de Adrien Varidel agriculteur à Sullins muni du
décédé.

Confirmé après lecture:

A. Varidel

L'officier de l'état civil:

H. Delapierre

Communiqué à l'état civil de Moulins

N° 15
Humbert
Henri Emmanuel

Le vingt-trois Octobre mil neuf cent quarante-cinq
à trois heure trente minutes, est décédé
à Fuzet, Le Volard, selon certificat médical,

Humbert Henri-Emmanuel

profession : agriculteur
originaire de Marchissy
domicilié au Volard
né le 5 mai 1870 à Marchissy
fils de Emile Humbert
et de Emilie née Humbert
état civil veuf de Louise-Fanny née Purnet

Inscrit au présent registre le 23 Octobre 1945 sur la déclaration
de Marguerite Humbert, fille du défunt.

Confirmé après lecture :
Marguerite Humbert
L'officier de l'état civil :
H. Delasierre
Communiqué à l'état civil de Fouquier.

N° 16
Pilloud
Micheline Adrienne

Le douze Novembre mil neuf cent quarante-cinq
à huit heure 1 minutes, est décédé
à Puitigny selon certificat médical,

Pilloud Micheline-Adrienne

profession :
originaire de Puitigny
domicilié à Puitigny
né le 8 Novembre 1915 à Puitigny
fils de Marcel-Samuel Pilloud
et de Johanna née Gerber
état civil enfant

Inscrit au présent registre le 12 Novembre 1945 sur la déclaration
du père

Confirmé après lecture :
Elsacec Pilloud
L'officier de l'état civil :
H. Delasierre
Communiqué

N° 17

Sochon née Amy
Constance

Le six décembre mil neuf cent quarante-cinq
à vingt-trois heures minutes, est décédé
à Espertines selon certificat médical,

Sochon née Amy-Constance

profession : Ménagère

originaire de Chêne & Saquier

domicilié à Espertines

né le 22 août 1860 à Ogeus

fils de Jean François-Louis Amy

et de Suzette née Jaccard

état civil veuve d' Henri Sochon

Inscrit au présent registre le 7 décembre 1945 sur la déclaration
de Jules Richards, à Tarteguin, gendre de la défunte.

Confirmé après lecture :

Jules Richards

L'officier de l'état civil :

H. Delapierre

Communiqué à l'état civil de Moloundou.

N° 18

Allenbach
Johann

Le vingt-quatre décembre mil neuf cent quarante-cinq
à sept heures dix minutes, est décédé
à Pursins (Le Wolars) selon certificat médical,

Allenbach Johann

profession : ancien pierriste

originaire de Adalboden (Pours),

domicilié à Pursins (Le Wolars)

né le 2 juillet 1864 à Adalboden

fils de Louis Allenbach

et de Katharina née Schmid

état civil marié à Elise Maria née Tribollet

Inscrit au présent registre le 25 décembre 1945 sur la déclaration
de Paul Allenbach au Wolars, fils du défunt.

Confirmé après lecture :

P. Allenbach

L'officier de l'état civil :

H. Delapierre

Communiqué à l'état civil d' Adalboden

N° 19
Golay née Bodj
Ganny Alice

Le *trente-un décembre* mil neuf cent *quarant-cinq*
à *dieux heures* minutes, est décédé
à *Purtigny* selon certificat médical,

Golay née Bodj Ganny Alice

profession : *ménagère*

originaire de *Purtigny*

domiciliée à *Purtigny*

née le *3 septembre* 1867 à *Purtigny*

filie de *Jules-Harc Bodj*

et de *Julie-Sophie née Boindet*

état civil *veuve de Louis-Hercost Golay*

Inscrit au présent registre le *2 janvier* 1946 sur la déclaration
de *Louis Golay agriculteur à Purtigny fils de la défunte*

Confirmé après lecture :

Louis Golay

L'officier de l'état civil :

H. Delapierre

Communiqué

Le N° 19 à la page 200 est celui de la dernière inscription de l'année 1945. Les deux doubles de ce registre sont de teneur identique, ce que nous certifions.

Gilly, le 4 janvier 1946.
L'officier de l'état civil
H. Delapierre

N°

Le _____ mil neuf cent _____
à _____ heure _____ minutes, est décédé
à _____ selon certificat médical,

profession :

originaire de

domicilié à

né le _____ 1 _____ d _____

fil de

et de

état civil

Inscrit au présent registre le _____ 19 _____ sur la déclaration
d _____

Confirmé après lecture :

L'officier de l'état civil :

Communiqué

N° 1
Girard
Néatrice-Émile

Le sans la nuit du 10 au 11 janvier mil neuf cent quarante-six
à _____ heure _____ minutes, est décédé
à Luins _____ selon certificat médical,

Girard Néatrice-Émile

profession : *ouvrier agricole*
originaire de *Séry*
domicilié à *Luins*
né le *5 septembre 1895* à *Luins*
fils de *Émile Henri-Louis Girard*
et de *Louise Valentine née Chabloy*
état civil *divorcé de Louise-Marthe Rochat*

Inscrit au présent registre le *12 janvier 1946* sur la déclaration
de *Émile Girard* à *Luins* père du décédé.

Confirmé après lecture : *E. Girard* L'officier de l'état civil : *H. Delapierre*
Communiqué *à l'état civil de Luins*.

N° 2
Jubin née Gave
Louise

Le *sept février* mil neuf cent *quarante-six*
à _____ heures _____ minutes, est décédé
à *Luins* _____ selon certificat médical,

Jubin née Gave Louise

profession : *ménagère*
originaire de *Quiriv (Eaux-Vives)*
domicilié à *Luins*
née le *13 février 1855* à *Villars sous Yens*
fille de *Henriette Favre*
et de _____
état civil *veuve de Charles Jubin*

Inscrit au présent registre le *8 février 1946* sur la déclaration
de *Ernest Jan* infirmier au *Savillon de la Côte*

Confirmé après lecture : *Jan Ernest* L'officier de l'état civil : *H. Delapierre*
Communiqué *à l'état civil de Genève*.

N° 3
 Junod
 Louis-Auguste

Le dix-neuf février mil neuf cent quarante-six
 à huit heures trente minutes, est décédé
 à Gilly selon certificat médical,

Junod Louis-Auguste

profession : cordonnier

originaire de Murbux

domicilié à Passins en séjour à Gilly

né le 12 février 1901 à Genève

fils de Alcide Junod

et de Joséphine-Louise née Sijourdy

état civil divorcé d'avec Bertha-Georgette Chuard

Inscrit au présent registre le 20 février 1946 sur la déclaration
 de Carlo Juan, garçon de ferme au Savillon de la
 Côte, muni des pouvoirs nécessaires.

Confirmé après lecture :

Carlo Juan

L'officier de l'état civil :

J. H. Delapierre

Communiqué à l'état civil de Province & de Pégivins.

N° 4
 Herminod née Rochat
 Adèle-Emma

Le vingt-un février mil neuf cent quarante-six
 à sept heures trente minutes, est décédé
 à Esertines selon certificat médical,

Herminod née Rochat Adèle-Emma

profession : ménagère

originaire de Esertines P. Rolle

domicilié à Esertines P. Rolle

née le 27 mars 1870 à Esertines P. Rolle

filie de Jules-Louis Rochat

et de Julie-Elisa née Grosjean

état civil veuve d'Auguste-Louis-Julien Herminod

Inscrit au présent registre le 22 février 1946 sur la déclaration
 de Francis Herminod, agriculteur à Esertines fils de la
 défunte.

Confirmé après lecture :

Herminod Francis.

L'officier de l'état civil :

J. H. Delapierre

Communiqué

Registre des décès

Form. 2

N° 5

Köingard
Hoette-Pierrette

Le dix-neuf mars _____ mil neuf cent quarante-six
à dix heures _____ minutes, est décédé
à Luins _____ selon certificat médical,

Köingard Hoette-Pierrette

profession :

originaire de Chapelles St. Mondon

domicilié à Luins

né le 14 mars 1946 à Luins

fille de Alfred-Emile Köingard

et de Ida-Alice née Prétigny

état civil enfant

Inscrit au présent registre le 20 mars 1946 sur la déclaration
du père

Confirmé après lecture :

A. Köingard

L'officier de l'état civil :

H. Belapierre

Communiqué à l'état civil de St. Georges.

N° 6

Schweizer
Sina

Le cinq avril _____ mil neuf cent quarante-six
à huit-heures cinquante minutes, est décédé
à Partigny _____ selon certificat médical,

Schweizer Sina

profession : cuisinière

originaire de Pottouvil (Argonne)

domicilié à Partigny

né le 4 Novembre 1877 à _____

fille de Johannes Schweizer

et de Maria née Hochuli

état civil célibataire

Inscrit au présent registre le 7 avril 1946 sur la déclaration
de Jean Bergy instituteur à la maison

Confirmé après lecture :

J. Bergy

L'officier de l'état civil :

H. Belapierre

Communiqué à l'état civil de Pottouvil

N° 7
Grossi
Maria Louise

Le quinze avril _____ mil neuf cent quarante-six
à vingt-deux heures _____ minutes, est décédé
à Gilly (Savillon de la Côte) _____ selon certificat médical,

Grossi Maria Louise

profession : steno-dactylographe
originaire de Montecarasso (Tessin)
domicilié à Paris (en séjour à Gilly)
né le 14 juillet 1921 à Paris
fille de Luigi Pietro Grossi
et de Maria mi Hobbes
état civil célibataire

Inscrit au présent registre le 16 avril 1946 sur la déclaration
de Carlo Juan infirmier au Savillon de la Côte.

Confirmé après lecture :

Carlo Juan

L'officier de l'état civil :

H. Delaforce

Communiqué à l'état civil de Montecarasso.

N° 8
Taton née Tritten
Louise

Le dix-neuf mai _____ mil neuf cent quarante-six
à dix heures _____ minutes, est décédé
à Gilly _____ selon certificat médical,

Taton née Tritten Louise

profession : propriétaire d'immeubles
originaire de Villars-Vaudroz
domicilié à Nyon en séjour à Gilly
né le 23 Octobre 1870 à Fraugins
fille de Jean Tritten
et de Suzanne Catherine née Pichen
état civil veuve de Gustave Taton

Inscrit au présent registre le 20 mai 1946 sur la déclaration
de Carlo Juan infirmier au Savillon de la Côte.

Confirmé après lecture :

Carlo Juan

L'officier de l'état civil :

H. Delaforce

Communiqué à l'état civil de St. Cerges.

N° 9

Yatou

Alphonse

Le date du 12 décembre 1946, le Département de Justice et Police du canton de Vaud a ordonné la rectification et le complément de l'acte ci contre en ce sens que le défunt soit désigné

a. sous les prénoms de Alphonse William.

b. comme étant né le 13 Mars 1883 à Tetcham (Cambridge Surrey Angleterre)

c. comme étant fils de Alfred Frederick et de Maria née Mc Dermott.

Inscrit le 15 décembre 1946.

L'officier de l'état civil
H. Delapierre

Le dix-neuf Mai mil neuf cent quarante six

à trois heures et huit minutes, est décédé

à Gilly selon certificat médical,

Yatou Alphonse

profession : ouvrier agricole

originaire de Billars-Mendraz

domicilié à Gilly

né le 13 Mars 1883 à Londres

fil de

et de

état civil célibataire

Inscrit au présent registre le 20 Mai 1946 sur la déclaration

de Carlo Juan infirmier au Daxillon de la Côte.

Confirmé après lecture:

Carlo Juan

L'officier de l'état civil:

H. Delapierre.

Communiqué à l'état civil de St. Pierre

N° 10

Billard

Jules-Frédéric

Le vingt-trois Mai mil neuf cent quarante six

à dix-huit heures et minutes, est décédé

à Gilly (Nancy) selon certificat médical,

Billard Jules-Frédéric

profession : ancien commis C. F. F.

originaire de Gilly & de Gimel

domicilié à Nancy

né le 17 Mars 1884 à Gilly

fils de Jules-Samuel Billard

et de Sophie-Caroline née Lemroz

état civil marié à Marie née Hauswirth

Inscrit au présent registre le 24 Mai 1946 sur la déclaration

d' Alice Chevalier, bureau postal à Gilly, sœur du défunt

Confirmé après lecture:

A Chevalier

L'officier de l'état civil:

H. Delapierre

Communiqué à l'état civil de Gimel.

N° 11
Hess née Chappuis
Nancy-Adèle

Le sept juillet mil neuf cent quarante-six
à quatre heures minutes, est décédé
à Gilly selon certificat médical,

Hess née Chappuis Nancy-Adèle
profession : ancienne gouvernante
originaire de Oulens & Echallens
domicilié à Gilly
né le 25 juillet 1874 à Poursins
fille de Alexis-Henri Chappuis
et de Alphonsine-Augustine Laracine
état civil veuve de Hugo Hess

Inscrit au présent registre le 8 juillet 1946 sur la déclaration
de Fernand Chappuis employé de Bureau à Genève, ve-
uve du défunt.

Confirmé après lecture :

F. Chappuis

L'officier de l'état civil :

H. Belacine

Communiqué à l'état civil de Echallens.

N° 12
Schwarz
Hermann-Louis

Le vingt-trois juillet mil neuf cent quarante-six
à quatre heures quinze minutes, est décédé -
à Gilly selon certificat médical,

Schwarz Hermann-Louis
profession : ouvrier agricole
originaire de St. Stephan (Berne)
domicilié à Mauraan (en séjour à Gilly)
né le 24 décembre 1889 à Berne
fil de Jean Frédéric Schwarz
et de Louise-Aline née Bernard
état civil divorcé de Joséphine Thoulaz

Inscrit au présent registre le 24 juillet 1946 sur la déclaration
de Eric Schwarz viticulteur à Tartegnin frère du
défunt.

Confirmé après lecture :

Schwarz Eric

L'officier de l'état civil :

H. Belacine

Communiqué à l'état civil de St. Stephan.

N° 13

Egger
Scrashina

Le Vingt Août mil neuf cent quarante-six
à quinze heure 1 minutes, est décédé l
à Gilly selon certificat médical,

Egger Scrashina

profession: aucuneoriginaire de Rechtthalten (Eribourg)domicilié à Feyzin (en séjour à Gilly)né le 24 Octobre 1913 à Tasberg (St Wrsen)fille de Alphons Eggeret de Anna Cécilia née Audreyétat civil célibataire

Inscrit au présent registre le vingt-un Août 1946 sur la déclaration
de Carlo Juan, infirmier au Pavillon de la Côte.

Confirmé après lecture:

Carlo Juan

L'officier de l'état civil:

H. DelacourCommuniqué à l'état civil de Rechtthalten.

N° 14

Gay née Graf
Jeanne-Emma

Le Vingt-trois Août mil neuf cent quarante-six
à neuf heure 1 minutes, est décédé l
à Gilly selon certificat médical,

Gay née Graf Jeanne-Emma

profession: aucuneoriginaire de Genève-Villedomicilié à Genèvené le 2 Juin 1895 à Pollefille de Henri-Adolphe-Emile Grafet de Thérèse-Louise-Louise née Sandozétat civil épouse de Robert-John Lucien Gay

Le Département de
Justice & Police du Canton
de Vaud a ordonné la
rectification de l'acte ci-com-
pte en ce sens que la défun-
te soit désignée comme
étant originaire de Vies
(Vaud) et Genève et non de
Genève seulement.

Gilly, le 28 Novembre 1947

H. Delacour

Inscrit au présent registre le 24 Août 1946 sur la déclaration
de Carlo Juan, infirmier au Pavillon de la Côte.

Confirmé après lecture:

C. Juan

L'officier de l'état civil:

H. DelacourCommuniqué à l'état civil de Genève.

N° 15
Bourguignon
Jules

Le trois Octobre mil neuf cent quarante-six
à dix-neuf heures quinze minutes, est décédé
à Gilly selon certificat médical,

Bourguignon Jules

profession : agriculteur

originaire de Gilly

domicilié à Gilly

né le 8 Septembre 1868 à Gilly

fils de Auguste-Albert Bourguignon

et de Marie-Julie née Samelin

état civil veuf de Rosine-Françoise née Prod'homme

Inscrit au présent registre le 4 Octobre 1946 sur la déclaration
de Ami Bourguignon agriculteur à Gilly, fils du
défunt

Confirmé après lecture :

Ami Bourguignon.

L'officier de l'état civil :

H. Delapierre.

Communiqué

N° 16
Ostermann
Frederich

Le quatre Octobre mil neuf cent quarante-six
à vingt heures quinze minutes, est décédé
à Bully selon certificat médical,

Ostermann Frederich

profession : agriculteur

originaire de Kinzel

domicilié à Bully

né le 5 janvier 1862 à Bully

fils de Auguste-François Ostermann

et de Julie née Recordon

état civil veuf de Jenny-Frédérique née Recordon

Inscrit au présent registre le 5 Octobre 1946 sur la déclaration
de Charles Ostermann agriculteur à Bully, fils du
défunt.

Confirmé après lecture :

C. Ostermann

L'officier de l'état civil :

H. Delapierre.

Communiqué

N° 17
 Andrey
 Auguste-Alfred

Le ~~die-neuf~~ ^{Octobre} mil neuf cent quarante-six
 à quinze heures minutes, est décédé -
 à Gilly selon certificat médical,

Andrey Auguste-Alfred

profession : employé C. F. F.
 originaire de Cerniat (Suisse)
 domicilié à Nyon
 né le 13 décembre 1883 à Cerniat
 fils de François Andrey
 et de Victorine Charrière
 état civil marié à Clémentine née Bouron

Inscrit au présent registre le 21 octobre 1946 sur la déclaration
 de Charles Rossier, préposé aux inhumations de la ville
 de Nyon

Confirmé après lecture:

Ch. Rossier

L'officier de l'état civil:

H. Delapierre.

Communiqué à l'état civil de Cerniat et Nyon.

N° 18
 Morel
 Armand-Pierre

Le trois novembre mil neuf cent quarante-six
 à quinze heures minutes, est décédé -
 à Gilly selon certificat médical,

Morel Armand-Pierre

profession : manoeuvre
 originaire de Maraud
 domicilié à Gland
 né le 14 septembre 1922 à Lausanne
 fils de Jules Morel
 et de Marie-Louise née Meylan
 état civil célibataire

Inscrit au présent registre le 5 novembre 1946 sur la déclaration
 de René Morel employé à Boverrier frère du défunt.

Confirmé après lecture:

Morel René

L'officier de l'état civil:

H. Delapierre.

Communiqué à l'état civil de Gland et de Pregny.

N° 19
de Peding-Piberegg
née Grossard de Saugy
Marie-Hatilde-Adélaïde

Le dix-sept décembre mil neuf cent quarante-six
à deux heures dix minutes, est décédée
à Künzel selon certificat médical,
de Peding-Piberegg née Grossard de Saugy Marie-
Hatilde-Adélaïde.

profession : rentière
originaire de Schwiz et Lucerne
domiciliée à Künzel
née le 27 janvier 1865 à Fausanne
fille de Jean-Alfred Grossard de Saugy
et de Marie-Joséphine-Terrestine de Hornthal
état civil veuve de Franz-Hal de Peding-Piberegg

Inscrit au présent registre le 18 décembre 1946 sur la déclaration
de Joseph Friséy jardinier à Künzel, jardinier de la défunte
et muni des pouvoirs nécessaires.

Confirmé après lecture :

L'officier de l'état civil :

Friséy Joseph

H. Bela (signature)

Communiqué à l'état civil de Schwiz et de Lucerne.

N°

Le _____ mil neuf cent _____
à _____ heure _____ minutes, est décédée
à _____ selon certificat médical,

profession : _____
originaire de _____
domicilié à _____
né le _____ 1 _____ d _____
fil de _____
et de _____
état civil _____

Inscrit au présent registre le _____ 19 _____ sur la déclaration
d _____

Confirmé après lecture :

L'officier de l'état civil :

Communiqué _____

Le numéro 19 à la
page 210 de ce volume
est celui de la dernière
inscription de l'année
1946. Les deux doubles de
ce registre sont de teneur
identique, ce que nous
certifions.
Gilly, le 11 janvier 1947
H. Bela (signature)



N° 1
Sordet née Gallon
Lucie. Louise

Le quinze janvier _____ mil neuf cent quarante-sept
à sept heures trente minutes, est décédée
à Luins _____ selon certificat médical,

Sordet née Gallon Lucie. Louise

profession : Ménagère
originaire de Luins, Sarteguin & Jurieux
domiciliel à Luins
né le 24 Septembre 1868 à Luins
fille de Marc-François Gallon
et de Louise Julie née Walther
état civil veuve d'Alfred Louis Sordet

Inscrit au présent registre le 15 janvier 1947 sur la déclaration
de Auguste Sordet agriculteur à Luins fils de la défunte.

Confirmé après lecture: Auguste Sordet
L'officier de l'état civil: H. Delapierre
Communiqué à l'état civil de Roumainvillier

N° 2
Croix née Raymond
Emma. Adèle. Aline

Le dix-huit janvier _____ mil neuf cent quarante-sept
à sept heures trente minutes, est décédée
à Fuzet _____ selon certificat médical,

Croix née Raymond Emma. Adèle. Aline

profession : Ménagère
originaire de Gilly
domiciliel à Fuzet
né le 5 mai 1859 à St Saphirin St. Georges
fille de François-Auguste Raymond
et de Josette Ramel
état civil veuve de Marc-Félix Croix

Inscrit au présent registre le 19 janvier 1947 sur la déclaration
de Ernest Chespiellois viticulteur à Fuzet gendre de la
défunte.

Confirmé après lecture: E. Chespiellois
L'officier de l'état civil: H. Delapierre
Communiqué

N° 3
Booy-
Julien-Coys

Le vingt-sept janvier mil neuf cent quarante-sept
à neuf heures dix minutes, est décédé -
à Partigny selon certificat médical,

Booy, Julien-Coys
profession: buraliste postal retraité
originaire de Longjumeau & St Georges
domicilié à Partigny
né le 12 février 1869 à Partigny
fils de Jules-Marc Booy
et de Julie-Sophie Poindet
état civil marié à Marie née Müller

Inscrit au présent registre le 30 janvier 1947 sur la déclaration
de Louis Golay agriculteur à Partigny d'avec du défunt

Confirmé après lecture: Louis Golay
L'officier de l'état civil: H. Delapierre
Communiqué à l'état civil de Longjumeau

N° 4
Martin née Delaporte
Adèle-Valentine-Julie

Le treute janvier mil neuf cent quarante-sept
à dix heures treute minutes, est décédé -
à Gilly selon certificat médical,

Martin née Delaporte Adèle-Valentine-Julie
profession: ménagère
originaire de Clagnieu
domicilié à La Rippe (en séjour à Gilly)
née le 3 mars 1898 à Gimel
fille de Marc-Louis-Gustave Delaporte
et de Anna-Louise-Jenny née Bozier
état civil marié à Charles-Auguste Martin

Inscrit au présent registre le 1 février 1947 sur la déclaration
de Charles Bozier, préposé aux pompes funèbres de Lyon

Confirmé après lecture: Ch. Bozier
L'officier de l'état civil: H. Delapierre
Communiqué à l'état civil Gignins et Rochelleux.

N° 5

Nichon née Duvaud
Marguerite

Le 11 février mil neuf cent quarante-sept
à dix heures minutes, est décédé
à Gilly selon certificat médical,

Nichon née Duvaud Marguerite

profession : ménagère

originaire de Gilly

domicilié à Gilly

né le 5 janvier 1869 à Gilly

fil de Jean-Gaspard Duvaud

et de Jeanne-Suzanne-Marguerite née Keatti

état civil divorcé de John-Auguste Nichon

Inscrit au présent registre le 11 février 1947 sur la déclaration
de François Nichon agriculteur à Gilly, fils de la défunte

Confirmé après lecture :

François Nichon.

L'officier de l'état civil :

H. Helaspine.

Communiqué

N° 6

Sapis
Charles-Souis

Le quinze février mil neuf cent quarante-sept
à douze heures minutes, est décédé
à Gilly selon certificat médical,

Sapis Charles-Souis

profession :

originaire de Bersois (Genève) et Stabio (Tessin)

domicilié à 2 avril 1897 à Bersois domicilié à

né le 1 à

fil de Etienne-Audré Sapis

et de Julie Pauer

état civil marié à Juliette Hélène née Turid

Inscrit au présent registre le 17 février 1947 sur la déclaration
de Carlo Juan infirmier au pavillon de la Côte.

Confirmé après lecture :

Carlo Juan

L'officier de l'état civil :

H. Helaspine.

Communiqué à l'état civil de Bersois.

N° 7
Sage
Jeanne-Antoinette-Louise

Le vingt-huit Mars mil neuf cent quarante sept
à vingt-une heure et demie minutes, est décédée
à Gilly selon certificat médical,

Sage Jeanne-Antoinette-Louise
profession : étudiante en pharmacie
originaire de Collonge-Belleuvre (Genève)
domicilié à Collonge-Belleuvre
né le 28 septembre 1925 à Sandoeuvres
fille de Jules-Louis Sage
et de Suzanne-Joséphine Louise née Berger
état civil célibataire

Inscrit au présent registre le 29 Mars 1947 sur la déclaration
de Edouard Macheret employé A. Hurth S. A. Sompes
funèbres Genève.

Confirmé après lecture :
Macheret

L'officier de l'état civil :

H. Delaunoy

Communiqué à l'état civil de Collonge-Belleuvre.

N° 8
Monachon née Girard
Marie-Amélie

Le treize Mars mil neuf cent quarante sept
à vingt-deux heures et cinquante-cinq minutes, est décédée
à Gilly selon certificat médical,

Monachon née Girard Marie-Amélie

profession : ménagère
originaire de Martherenges
domicilié à Chéserez
né le 10 décembre 1894 à Gondou
fille de Jules-Henri Girard
et de Marie née Persier
état civil veuve en 1^{ers} noces de François-Louis-Emile Chambaz
mariée en 2^{es} noces à Jules Monachon.

Inscrit au présent registre le 1 Avril 1947 sur la déclaration
de l'époux Jules Monachon à Chéserez

Confirmé après lecture :

Jules Monachon

L'officier de l'état civil :

H. Delaunoy

Communiqué à l'état civil de St. Georges et de Georgins.

N° 9

Billoud
Main-Ernest

Le dix-neuf avril mil neuf cent quarante-sept
à six heures et demie minutes, est décédé
à Partigny selon certificat médical,

Billoud Main-Ernest

profession :

originaire de Partigny

domicilié à Partigny

né le 14 avril 1917 à Partigny

fils de Marcel Samuel Billoud

et de Johanna née Geber

état civil célibataire

Inscrit au présent registre le 20 avril 1947 sur la déclaration
de son père

Confirmé après lecture :

Marcel Billoud

L'officier de l'état civil :

H. Delapierre

Communiqué

N° 10

Rebel née Gantex
Apolline

Le vingt-sept mai mil neuf cent quarante-sept
à six heures minutes, est décédé
à Luins selon certificat médical,

Rebel née Gantex Apolline

profession : menuisier

originaire de St Paul (Hte Savoie)

domicilié à Luins

né le 18 décembre 1879 à Morgoncel (Hte Savoie)

fille de Augustin Gantex

et de Marie née Courmand

état civil mariée à Barnabé Rebel

Inscrit au présent registre le 18 mai 1947 sur la déclaration
de Marcel Rebel maçon à Nyon fils de la défunte.

Confirmé après lecture :

Rebel Marcel

L'officier de l'état civil :

H. Delapierre

Communiqué

N° 11
Hodji née Chambaud
Monette

Le preize juin mil neuf cent quarante-sept
à die-neuf heures quarante minutes, est décédé
à Gilly selon certificat médical,

Hodji née Chambaud Monette : Monette Monie

profession : aucune

originaire de Stainpalais Grèce

domicilié à Carouge (en séjour à Gilly)

né le 13 novembre 1914 à Stainpalais

fil de Marc Chambaud

et de Marie née Pénelas

état civil marie à Savvas Hodji.

Au prénom marc, il y a lieu d'ajouter ceux de David-Jean
Approuve la radiation du nom Stainpalais H. Delaunoy
Inscrit au présent registre le 14 juin 1947 sur la déclaration
de Carlo Juan infirmier au Pavillon de la Côte

Confirmé après lecture :

Fran Carlo

L'officier de l'état civil :

H. Delaunoy

Communiqué à l'état civil de Carouge

N° 12
Claude née Berger
Céline-Moarthe

Le die-sept juin mil neuf cent quarante-sept
à die heures quarante minutes, est décédé
à Gilly selon certificat médical,

Claude née Berger Céline-Moarthe

profession : aucune

originaire de France

domicilié à Gilly

né le 22 décembre 1881 à Villars s/ Yens

fil de Jean Berger

et de Céline née Trolliet

état civil veuve d'Albis Claude

Inscrit au présent registre le 19 juin 1947 sur la déclaration
de Sauil Berger cultivateur à Pegnins frère de la
défunte.

Confirmé après lecture :

Berger

L'officier de l'état civil :

H. Delaunoy

Communiqué

N° 13

Rossi
Giovanna

Le vingt-sept juin mil neuf cent quarante-sept
à deux-sept heures neuf minutes, est décédé
à Gilly selon certificat médical,

Rossi Giovanna

profession : sourcièreoriginaire de Magliano Alpi (Province de Cuneo Italie)domicilié à Nyon en séjour à Gillyné le 15 Octobre 1912 à Magliano Alpifille de Giovanni Rossiet de Giovanna née Lubattiétat civil célibataire

Inscrit au présent registre le 28 juin 1947 sur la déclaration
de Augustina Rossi domiciliée à Turin sœur de la dé-
funte.

Confirmé après lecture :

Augustina Rossi

L'officier de l'état civil :

H. BelapierreCommuniqué à l'état civil de Nyon et à la Chancellerie.

N° 14

Pillet
Alphonse

Le vingt-neuf juin mil neuf cent quarante-sept
à quinze heures neuf minutes, est décédé
à été trouvé pendu à Chatagnierisq. d'Espertines selon certificat médical,

Pillet Alphonse

profession : manœuvreoriginaire de Martigny Combedomicilié à sans domicile connuné le 27 Mars 1897 à Martigny Combe (Pavoire)fils de César Pilletet de Séraphine née Giroudétat civil célibataire

Inscrit au présent registre le 28 juin 1947 sur la déclaration
de Alfred Baehler gendre du Juge d'Instruction de Polle et
Alphonse domicilié à Polle

Confirmé après lecture :

Baehler

L'officier de l'état civil :

H. BelapierreCommuniqué à l'état civil de Martigny

N° 15
Marguerat
Emile

Le huit juillet mil neuf cent quarante-sept
à vingt-deux heures minutes, est décédé
à Pursins selon certificat médical,

Marguerat Emile
profession : viticulteur
originaire de Luby
domicilié à Luby
né le 18 février 1895 à Gilly
fils de Jean-Henri-Samuel Marguerat
et de Rosine née Senseyres
état civil marié à Emma-Louise née Corthay

Inscrit au présent registre le 9 juillet 1947 sur la déclaration
de Ami Marguerat viticulteur à Luby, frère du
défunt

Confirmé après lecture :
Ami Marguerat
L'officier de l'état civil :
H. Delapierre
Communiqué à l'état civil de Luby

N° 16
Cherpillod
Paul-Alfred

Le dix juillet mil neuf cent quarante-sept
à seize heures cinquante minutes, est décédé
à Pursins selon certificat médical,

Cherpillod Paul-Alfred
profession : viticulteur
originaire de Cherbres
domicilié à Pursins
né le 26 avril 1900 à Luby
fils de Auguste Louis Cherpillod
et de Sophie-Isabelle née Croix
état civil marié à Blaise Kupferschmid

Inscrit au présent registre le 10 juillet 1947 sur la déclaration
de Robert Cherpillod viticulteur à Pursins, frère
du défunt

Confirmé après lecture :
Robert Cherpillod
L'officier de l'état civil :
H. Delapierre
Communiqué à l'état civil de St-Saphorin

N° 17
Bernet
Henri

Le ouze juillet mil neuf cent quarante-sept
à seize heures Arant minutes, est décédé -
à Gilly selon certificat médical,

Bernet Henri

profession: facteur postal retraité
originaire de Remaz, Noaille et Ormont-Bessus
domicilié à Gilly
né le 27 février 1882 à Gilly
fils de Jules-Charles-Alexandre Bernet
et de Louise-Jenny née Polaz
état civil veuf de Bertha née Pilsen

Inscrit au présent registre le 13 juillet 1947 sur la déclaration
de Robert Bernet employé de banque à Gilly, fils du
défunt

Confirmé après lecture:

W. M. M.

L'officier de l'état civil:

H. Belapierre

Communiqué à l'état civil de Villemeure Ormont-Bessus.

N° 18
Steiner
Henri-Jules

Le vingt juillet mil neuf cent quarante-sept
à vingt heures minutes, est décédé -
à Gilly selon certificat médical,

Steiner Henri-Jules

profession: commerçant
originaire de Siguan (Berne)
domicilié à Nyon (en séjour à Gilly)
né le 18 octobre 1893 à Nyon
fils de Jules Steiner
et de Lydie-Julie Berger
état civil marié à Louise-Alice née Duboulog

Inscrit au présent registre le 22 juillet 1947 sur la déclaration
de Charles Rossier repose aux inhumations de la
ville de Nyon

Confirmé après lecture:

Ch. Rossier

L'officier de l'état civil:

H. Belapierre

Communiqué à l'état civil de Siguan et de Nyon.

N° 19
Willi
Emmanuel·Emile

Le vingt-trois août mil neuf cent quarante-sept
à seize heures dix-sept minutes, est décédé -
à Thuwawe 4. Esplanade St. Polle selon certificat médical,

Willi Emmanuel·Emile

profession : *Commis*

originaire de *Genève·ville*

domicilié à *Genève (rue Gustave Moynier 6)*

né le 17 avril 1899 à *Stämpalais*

fil de *Emile Willi*

et de *Fanny Josephine née Jaquet*

état civil *marie en 2^m avec Germaine Jeanne Braudt.*

divorcé en 2^e de Blanche Marguerite Dubois

Inscrit au présent registre le 19 sur la déclaration
de *Ferdinand Palmer menuisier (rue Gust. Moynier)*
à *Genève, voisin du défunt.*

Confirmé après lecture :

F. Palmer

L'officier de l'état civil :

H. Delacour

Communiqué à l'état civil de *Genève*

N° 20
Herreboudt
Marie·Berthe·Fernande
Alida.

Le trente août mil neuf cent quarante-sept
à vingt-deux heures minutes, est décédé -
à *Gilly* selon certificat médical,

Herreboudt Marie·Berthe·Fernande·Alida

profession : *Louvreuse*

originaire de *Belgique*

domicilié à *Bruxelles (Avenue Bergmann)*

née le 21 mars 1928 à *La Paule (Belgique)*

fil de *Fernand·Olidor·Emile·Louis Herreboudt*

et de *Berthe·Suzanne·Julie Chamay*

état civil *célibataire*

Inscrit au présent registre le 1 septembre 1947 sur la déclaration
de *Fernand Bonardel du Pavillon de la Côte à Gilly.*

Confirmé après lecture :

Fernand Bonardel

L'officier de l'état civil :

H. Delacour

Communiqué

Registre des décès

Form. 2

N° 21
Terestchenko née
Hlopoff. Nadine

Le vingt trois ~~Octobre~~ ~~Septembre~~ mil neuf cent quarante sept
à neuf heure 1/2 Trente minutes, est décédé
à Pussiel selon certificat médical,

Terestchenko née Hlopoff. Nadine

profession : *peutière*

originaire de *Russie*

domicilié à *Pussiel*

né le *4 mai* 1867 en *Russie*

filie de *Mladimir Hlopoff*

et de *Nathalie Alphonsoy*

état civil *veuve de Théodore Terestchenko*

Inscrit au présent registre le *24 Septembre* 1947 sur la déclaration
de *André Mouraouff-Apostol*, ingénieur domicilié à Paris, petit
fils de la défunte.

Confirmé après lecture :

André Mouraouff-Apostol.

L'officier de l'état civil :

H. Hlaciare

Communiqué

N° 22
Pilloud née Pilloud
Hélène-Victoire

Le cinq Octobre mil neuf cent quarante sept
à huit heure 1/2 minutes, est décédé
à Puitigny selon certificat médical,

Pilloud née Pilloud Hélène-Victoire

profession : *Ménagère*

originaire de *Puitigny*

domicilié à *Puitigny*

né le *27 juillet* 1883 à *Puitigny*

filie de *Louis-Jean-Samuel Pilloud*

et de *Marie Eugénie née Bichet*

état civil *divorcée en 1^{res} noces de Arthur Emile Seignoux, marié
en 2^{mes} de Jean-Julien Pilloud*

Inscrit au présent registre le *six Octobre* 1947 sur la déclaration
de *Charles Bichet* agriculteur à Puitigny parent du
défunt.

Confirmé après lecture :

C. Bichet.

L'officier de l'état civil :

H. Hlaciare

Communiqué

N° 23
Gillou
Julia-Henriette

Le vingt-trois Octobre mil neuf cent quarante-sept
à dix-neuf heures ^{neuf} minutes, est décédé
à Pursins (Le Bernay) selon certificat médical,

Gillou Julia-Henriette

profession : ménagère
originaire de Pursigny
domicilié à Pursigny
né le 23 ~~Octobre~~ ^{juillet} 1886 à Pursigny
fils de Louis Emile Gillou
et de Haline-Julienne née Gudet
état civil célibataire

Inscrit au présent registre le 28 Octobre 1947 sur la déclaration
de Albert Gillou agriculteur à Pursigny veuve de la
dépunte.

Confirmé après lecture :

Gillou Albert

L'officier de l'état civil :

H. Delapierre

Communiqué approuvé la radiation du mot Octobre à la 9^e ligne
H. Delapierre

N° 24
Grand
Gérard-Pené

Le quinze Novembre mil neuf cent quarante-sept
à quatre heures minutes, est décédé
à Gilly selon certificat médical,

Grand Gérard-Pené

profession : agriculteur
originaire de Billars sous Yens
domicilié à Billars sous Yens (en séjour à Gilly)
né le 17 août 1916 à Billars sous Yens
fils de René-Eugène Grand
et de Berthe née Girardet
état civil célibataire

Inscrit au présent registre le 17 Novembre 1947 sur la déclaration
de A. Arnold, préposé aux pompes funèbres de Morges

Confirmé après lecture :

A. Arnold

L'officier de l'état civil :

H. Delapierre

Communiqué à l'état civil de Billars s. Yens

N° 25

Serrin née Hausser
Rosalie

Le quinze novembre _____ mil neuf cent quarante-sept
à _____ une heure _____ minutes, est décédé
à Esertines St. Rolle _____ selon certificat médical,

Serrin née Hausser Rosalie

profession : ménagère

originaire de Voiraigne (Tenchâtel)

domicilié à Esertines St. Rolle

né le 27 mai 1887 à Ludres (Meurthe & Moselle)

fille de Jean Hausser

et de Anne née Natier

état civil veuve d' Eugène-Arnold Serrin

Inscrit au présent registre le 15 novembre 1947 sur la déclaration
de William Serrin maréchal à Esertines fils de la
défunte

Confirmé après lecture :

Serrin William

L'officier de l'état civil :

H. Delapierre

Communiqué à l'état civil de Voiraigne.

N° 26

Charmasson
Madeleine

Le dix-neuf novembre _____ mil neuf cent quarante-sept
à _____ quatre heures _____ minutes, est décédé
à Gilly _____ selon certificat médical,

Charmasson Madeleine

profession : Aucune

originaire de Moutheux

domicilié à St. Prix (en séjour à Gilly)

né le 7 juin 1920 à Aubonne

fille de Adalbert Charmasson

et de Rose-Marie née Blanc

état civil célibataire

Inscrit au présent registre le 21 novembre 1947 sur la déclaration
de François Fritsch, agriculteur à St. Prix.

Confirmé après lecture :

Fritsch François

L'officier de l'état civil :

H. Delapierre

Communiqué à l'état civil de St. Prix & Gilly

N° 27

Penevier
Olga-Suisse

Le vingt-un novembre mil neuf cent quarante-sept
à six heures et demie minutes, est décédé
à Châtel 4. Espertines St. Polle selon certificat médical,

Penevier Olga-Suisse

profession : ménagère

originaire de Mont St. Polle

domicilié à Châtel 4. Espertines St. Polle

né le 10 mars 1915 à Châtel

fille de Juste-Henri Penevier

et de Hélène-Lina née Haldi

état civil célibataire

Inscrit au présent registre le 22 novembre 1947 sur la déclaration
du père de la défunte.

Confirmé après lecture :

Juste Penevier

L'officier de l'état civil :

H. Delapierre

Communiqué à l'état civil de Polle.

N° 28

Dufour
Marianne

Le dix-sept décembre mil neuf cent quarante-sept
à quatre heures et demie minutes, est décédée
à Poursinel (En Chaumière) selon certificat médical,

Dufour Marianne

profession :

originaire de Châtelaro Montreux

domicilié à Poursinel

né le 22 février 1915 à Poursinel

fille de René-Louis Dufour

et de Jeanne née Félix

état civil enfant

Inscrit au présent registre le 18 décembre 1947 sur la déclaration
de François Dufour rentier à Poursins, grand père de
l'enfant défunt

Confirmé après lecture :

F. Dufour

L'officier de l'état civil :

H. Delapierre

Communiqué à l'état civil de Montreux.

N° 20

Gressier née Bullat
Marie-Augusta

Le vingt-sept décembre mil neuf cent quarante sept
à dix-huit heures minutes, est décédé
à Gilly selon certificat médical,

Gressier née Bullat Marie-Augusta

profession : Ménagère

originaire de Rouvaine (Hte Saône)

domicilié à Gilly

né le 22 mai 1883 à Ysoire

fille de Alphonse Bullat

et de Françoise née Strens

état civil marié à Louis Gressier

Inscrit au présent registre le 29 décembre 1947 sur la déclaration
de Paul Cardinaux, chauffeur à Gilly, gendre de la défunte

Confirmé après lecture :

Paul Cardinaux

L'officier de l'état civil :

J. Belaisière

Communiqué à la Chancellerie de l'Etat.

N°

Le mil neuf cent

à heure minutes, est décédé

à selon certificat médical,

profession :

originaire d

domicilié à

né le 1 à

fil de

et de

état civil

Inscrit au présent registre le 19 sur la déclaration

d

Confirmé après lecture :

L'officier de l'état civil :

Communiqué

Le n° 20 à la page
225 est celui de la
dernière inscription
pour l'année 1947.

Les deux doubles sont
de teneur identique
ce que nous certifions.

Gilly le 5 janvier 1948
L'officier de l'état civil
J. Belaisière

Vise, le 12 février 1948
le Préfet :



N° 1
Mounerat
Alice Mathilde

Le seize janvier _____ mil neuf cent quarante huit
à seize heures _____ minutes, est décédé
à Espertines, Les Fidiés _____ selon certificat médical,

Mounerat Alice Mathilde

profession : institutrice émérite

originaire de Fevez, de Combremont-le-Grand

domicilié à Espertines

né le 12 avril 1882 à Neuchâtel

fil de Paul François-Auguste Mounerat

et de Mathilde-Emilie Maiblinger

état civil célibataire

Inscrit au présent registre le 13 janvier 1948 sur la déclaration
de Robert Hess, jardinier à Espertines, muni des pouvoirs
licitepairs

Confirmé après lecture :

R. Hess.

L'officier de l'état civil :

H. Chalon

Communiqué à l'état civil de Fevez de Combremont-le-Grand.

N° 2
Réquiron
Théophile

Le vingt-sept janvier _____ mil neuf cent quarante huit
à seize heures _____ minutes, est décédé
à Tartegnin _____ selon certificat médical,

Réquiron Théophile

profession : agriculteur

originaire de Cuarny

domicilié à Tartegnin

né le 3 décembre 1860 à Cuarny

fil de Louis Réquiron

et de Virginie née Larou

état civil veuf de Marie Hortense Pegamey née Pesson

Inscrit au présent registre le 28 janvier 1948 sur la déclaration
de J. Jaccoud, agriculteur à Tartegnin, petit fils du dé-
funt

Confirmé après lecture :

J. Jaccoud

L'officier de l'état civil :

H. Chalon

Communiqué à l'état civil de Fevez.

N° 3
 Garnelin
 Julien-Ernest

Le treize janvier _____ mil neuf cent quarante-huit
 à trois heures quinze minutes, est décédé -
 à Pursins _____ selon certificat médical,

Garnelin Julien-Ernest

profession : agriculteur

originaire de Pursins

domicilié à Pursins

né le 24 novembre 1872 à Pursins

fil de Charles-Louis-Henri Garnelin

et de Henriette-Louise-Fauline veuve Calant (Calant)

état civil marié à Lina veuve Corboux

Inscrit au présent registre le 30 janvier 1948 sur la déclaration
 de Ernest Garnelin fils, agriculteur à Pursins, fils du
 défunt.

Confirmé après lecture:

E. Garnelin fils.

L'officier de l'état civil:

H. Delacour

Communiqué

N° 4
 Dozier
 André-Marcel-Alfred

Le cinq février _____ mil neuf cent quarante-huit
 à seize heures _____ minutes, est décédé -
 à Pursigny _____ selon certificat médical,

Dozier André-Marcel-Alfred

profession : agriculteur

originaire de Arzier

domicilié à Pursigny

né le 24 octobre 1896 à Arzier

fil de Maurice-Julien-Constantin Dozier

et de Laure-Lina Honorine veuve Dupour

état civil marié à Germa veuve Sacconi

Inscrit au présent registre le 7 février 1948 sur la déclaration
 de Louis Fontolliet agriculteur à Pursigny, neveu du
 défunt

Confirmé après lecture:

Louis Fontolliet

L'officier de l'état civil:

H. Delacour

Communiqué à l'état civil de Beguins

N° 5

Chapallaz
Josephine

Le trois mars mil neuf cent quarante-huit
à sept heures dix minutes, est décédé
à Gilly selon certificat médical,

Chapallaz Josephine

profession : aucune

originaire de Fussy M. Morges

domicilié à Gilly

né le 3 octobre 1888 à Carouge (Genève)

fils de François-Louis Chapallaz

et de Marie-Joséphine-Julie née Pastian

état civil célibataire

Inscrit au présent registre le 4 mars 1948 sur la déclaration
de Ami Kensen, pensionnaire au Pavillon, muni des
propos nécessaires

Confirmé après lecture :

Kensen Ami

L'officier de l'état civil :

H. Delaunoy

Communiqué à l'état civil de Villars M. Yens.

N° 6

Cochet
Edmond

Le vingt-quatre mars mil neuf cent quarante-huit
à dix-neuf heures minutes, est décédé
à Gilly selon certificat médical,

Cochet Edmond

profession : agriculteur

originaire de Apples

domicilié à Apples (en séjour à Gilly)

né le 8 mars 1879 à Apples

fil de Henri-Louis Cochet

et de Françoise Charlotte Delaz

état civil célibataire

Inscrit au présent registre le 25 mars 1948 sur la déclaration
de Louis Delacretaz, manoeuvre à Palless

Confirmé après lecture :

Louis Delacretaz

L'officier de l'état civil :

H. Delaunoy

Communiqué à l'état civil d'Apples.

Registre des décès

Form. 2

N° 7
Fontannaz
Henri-Louis

Le vingt six mars _____ mil neuf cent quarante huit
à dix-neuf heures _____ vingt minutes, est décédé -
à Gilly _____ selon certificat médical,

Fontannaz Henri-Louis

profession : *Scienc*

originaire de *Lully & Epesses*

domicilié à *Tyon (en séjour à Gilly)*

né le 9 juin 1894 à *Aigle*

fil de *Charles-Gustave Fontannaz*

et de *Rose-Julie-Adèle née Dupré*

état civil *marie à Henriette-Louise Raymond*

Inscrit au présent registre le 27 mars 1948 sur la déclaration
de *Charles Rossier*, préposé aux Pompes Funèbres de *Tyon*

Confirmé après lecture :

L'officier de l'état civil :

Ed. Rossier

Communiqué à l'état civil de *Lully, Pully et Tyon*

N° 8
André
Marc-Henri

Le trois avril _____ mil neuf cent quarante huit
à dix heures _____ trente minutes, est décédé -
à Gilly _____ selon certificat médical,

André Marc-Henri

profession : *viticulteur*

originaire de *Yens*

domicilié à *Gilly*

né le 3 janvier 1873 à *Gilly*

fil de *Jacques-Marc André*

et de *Louise-Marie-Charlotte née Rojard*

état civil *veuf de Marthe-Emma Rod'hom née Raymond*

Inscrit au présent registre le 4 avril 1948 sur la déclaration
de *Constant Quiblier* viticulteur à *Gilly* voisin du dé-
funt.

Confirmé après lecture :

L'officier de l'état civil :

C. Quiblier

H. Delapierre

Communiqué à l'état civil de *Bilmar & Yens*.

N° 9
Henrioux n. l. Bony
Pauline

Le quatre Avril mil neuf cent quarante huit
à huit heures et demie minutes, est décédé
à Bursins La maison Blanche selon certificat médical,

Henrioux née Bony, Pauline

profession : aucune
originaire de Longjumeau
domicilié à Bursins
né le 3 Mars 1857 à St. George
fille de Jean-Charles-Louis Bony
et de Frédérique-Haline née Aubert
état civil veuve d'Alphonse-Henri Henrioux

Inscrit au présent registre le 5 Avril 1948 sur la déclaration
de Julien Humbert agriculteur à Bursins, gendre
de la défunte

Confirmé après lecture :

Julien Humbert.

L'officier de l'état civil :

H. Delapierre.

Communiqué à l'état civil de Longjumeau.
Approuvé à radiation. H. Delapierre.

N° 10
~~André~~
~~Marc-Henri~~

Le sept Mai mil neuf cent quarante-huit
à vingt-trois heures minutes, est décédé
à Gilly selon certificat médical,

Nicolin
Marie-Rose.

~~André Marc-Henri Nicolin Marie-Rose~~

profession : aucune
originaire de Suchy
domicilié à Gilly
né le 25 Octobre 1866 à Oebe
fille de Abraham Louis Nicolin
et de Rose née Collut
état civil célibataire

Inscrit au présent registre le 10 Mai 1948 sur la déclaration
de Robert Excoffon maître menuisier à Bursins

Confirmé après lecture :

R. Excoffon

L'officier de l'état civil :

H. Delapierre.

Communiqué à l'état civil de Belmout

Registre des décès

Form. 2

N° 11
 Rossier
 Louis-Auguste

Le vingt-neuf Juin mil neuf cent quarante-huit
 à vingt-trois heure quinze minutes, est décédé
 à Gilly selon certificat médical,

Rossier Louis-Auguste

profession : domestique agricole

originaire de Rougemont

domicilié à Mont-St. Rollo (en séjour à Gilly)

né le 4 Janvier 1893 à Pière

fil de Jean-Abram Rossier

et de Suzette née Kottet

état civil célibataire

Inscrit au présent registre le 30 Juin 1948 sur la déclaration
 de Victor Monnard, viticulteur à Mont patron du décédé.

Confirmé après lecture:

Victor Monnard

L'officier de l'état civil:

J. Helaspiere

Communiqué à l'état civil de Rollet & Rougemont.

N° 12
 Dummer
 Julie-Marguerite

Le trois juillet mil neuf cent quarante-huit
 à trois heure cinq minutes, est décédé
 à Gilly selon certificat médical,

Dummer Julie-Marguerite

profession : aucune

originaire de Gully Zubry & Grandvaux

domicilié à Gilly

née le 12 Octobre 1864 à Rich

fil de François-Berniel-Henri Dummer

et de Jeanne née Pouvard

état civil célibataire.

Inscrit au présent registre le 4 juillet 1948 sur la déclaration
 de G. Dummer, à Gilly parent de la défunte.

Confirmé après lecture:

G. Dummer

L'officier de l'état civil:

J. Helaspiere

Communiqué à l'état civil de Gully & de Zubry

N° 13
Badel
Henriette-Sophie

Le trois juillet mil neuf cent quarante-huit
à une heure quinze minutes, est décédé.
à Gilly selon certificat médical,

Badel Henriette-Sophie

profession : aucune
originaire de Marchissy et de Louvroil
domicilié à Marchissy (en séjour à Gilly)
né le 7 janvier 1870 à Marchissy
fils de Jules-Henri-Louis Badel
et de Adélaïde-Résarine née Poindet
état civil célibataire.

Inscrit au présent registre le 4 juillet 1948 sur la déclaration
de Jean Badel agriculteur à Marchissy

Confirmé après lecture : J. Badel
L'officier de l'état civil : H. Delapierre
Communiqué à l'état civil de Louvroil

N° 14
Wiesch née Weier
Rosina

Le quatre juillet mil neuf cent quarante-huit
à six heures quinze minutes, est décédé
à Gilly (En Côte) selon certificat médical,

Wiesch née Weier Rosina

profession : ménagère
originaire de Siltentzen (Pâle-Camp.)
domicilié à Pâle (Pfeffingerstr. 92)
né le 3 janvier 1877 à (Weislingen)
fils de Friedrich Weier
et de Margaretha née Lehner
état civil veuve de Theodor Wiesch

Inscrit au présent registre le 4 juillet 1948 sur la déclaration
de Charles Saukhauer parent de la décédée.

Confirmé après lecture : H. Saukhauer
L'officier de l'état civil : H. Delapierre
Communiqué à l'état civil de Reigoldswil et de Pâle

N° 15

Cherpillod
Julien-Ernest

Le seize juillet mil neuf cent quarante huit
à dix heures minutes, est décédé
à Singel selon certificat médical,

Cherpillod Julien-Ernest

profession : viticulteur

originaire de Cherbres

domicilié à Singel

né le 17 janvier 1894 à Singel

fils de Auguste Louis Cherpillod

et de Sophie-Isabelle née Croix

état civil marié à Emma-Marcelle née Croix

Inscrit au présent registre le 14 juillet 1948 sur la déclaration
de Pierre Poudey, maître ferblantier à Bursins, gendre
du défunt

Confirmé après lecture :

L'officier de l'état civil :

~~Cherpillod~~ H. Helapierre
Communiqué à l'état civil de St-Saphorin
Après la radiation. H. Helapierre

N° 16

Ducand
Julie-Marie

Le quinze juillet mil neuf cent quarante huit
à dix-neuf heures minutes, est décédé
à Gilly selon certificat médical,

Ducand Julie-Marie

profession : ménagère

originaire de Gilly

domiciliée à Gilly

née le 10 décembre 1862 à Gilly

fille de Jean-Gaspard Ducand

et de Jeanne-Suzanne-Marguerite née Boati

état civil célibataire

Inscrit au présent registre le 16 juillet 1948 sur la déclaration
de François Michon, agriculteur à Gilly, père de la dé-
funte

Confirmé après lecture :

L'officier de l'état civil :

François Michon H. Helapierre

Communiqué

N° 17
Käroth née Tsch
Emma-Thérèse

Le douze août _____ mil neuf cent quarante huit
à quinze heures _____ minutes, est décédé
à Gilly _____ selon certificat médical,

Käroth née Tsch Emma-Thérèse

profession : aucune
originaire de Feschel (Valais)
domicilié à Genève
né le 23 décembre 1885 à Tyon
fille de Frédéric Tsch
et de Maria-Elisabeth née Nobel
état civil veuve de Paul-Charles-Camille Käroth

Inscrit au présent registre le 13 août 1948 sur la déclaration
de Charles Rossier, préparé aux pompes funèbres de la
ville de Tyon.

Confirmé après lecture :

Ch. Rossier

L'officier de l'état civil :

H. Delapierre

Communiqué à l'état civil de Genève & de Feschel

N° 18
Haldi
Henri-Ogred

Le vingt-quatre août _____ mil neuf cent quarante huit
à huit heures _____ minutes, est décédé
à Esertines _____ selon certificat médical,

Haldi Henri-Ogred

profession : agriculteur
originaire de Gessenay (Berne)
domicilié à Esertines
né le 19 mai 1871 à Haut St. Ralle
fils de Jacques Haldi
et de Jeanne-Joséphine Henriette née Ramel
état civil marié à Anna Bernant

Inscrit au présent registre le 24 août 1948 sur la déclaration
de Henri Haldi agriculteur à Esertines fils du défunt.

Confirmé après lecture :

Henri Haldi

L'officier de l'état civil :

H. Delapierre

Communiqué à l'état civil de Gessenay.

N° 19

Clerc
Jean

Le vingt-un septembre mil neuf cent quarante-huit
à quatorze heures dix-neuf minutes, est décédé —
à Esbertines selon certificat médical,

Clerc Jean

profession : ancien pasteur

originaire de Fleurier (Ne)

domicilié à Esbertines

né le 28 juin 1867 à Fleurier

fils de James Clerc

et de Louise Hortense née Pettavel

état civil veuf en 1^{ers} noces de Julie Elisabeth Jéquier, veuf en
2^{es} noces de Louise Margaretha Buckhardt.

Inscrit au présent registre le 22 septembre 1948 sur la déclaration
de Charles Rossier préposé aux pompes funèbres de la
ville de Yvon

Confirmé après lecture :

Ch. Rossier

L'officier de l'état civil :

H. Belapierre

Communiqué à l'état civil de Fleurier.

N° 20

Bonardel n. Duplan

Buckette-Elise

Le vingt-trois septembre mil neuf cent quarante-huit
à deux heures dix-neuf minutes, est décédé —
à Gilly selon certificat médical,

Bonardel née Duplan Buckette-Elise

profession : aucune

originaire de Louay

domicilié à Trévrens (en séjour à Gilly)

née le 6 mars 1925 à Lausanne

fille de Marcel-Alphonse Duplan

et de Marie-Louise Gillieron née Richoz

état civil mariée à Fernand-Henri Bonardel

Inscrit au présent registre le 23 septembre 1948 sur la déclaration
d'Ami Heusen, employé au Pavillon de la Côte.

Confirmé après lecture :

Heusen Ami

L'officier de l'état civil :

H. Belapierre

Communiqué à l'état civil de Louay.

N° 21
Noverraz
Marcel.

Le douze Novembre _____ mil neuf cent quarante-huit
à quinze heures _____ minutes, est décédé
à Gilly _____ selon certificat médical,

Noverraz Marcel.

profession : ingénieur forestier
originaire de Lutry et de Cully
domicilié à Fausanne (en séjour à Gilly)
né le 18 juillet 1897 à Fausanne
fils de Jacques-Paul Noverraz
et de Louise-Antoinette-Suzanne née Fasauchy
état civil célibataire

Inscrit au présent registre le 13 Novembre 1948 sur la déclaration
de pompes funèbres générales à Fausanne.

Confirmé après lecture :

p: Buzi

L'officier de l'état civil :

H. Belapierre

Communiqué à l'état civil de Lutry, Cully & Fausanne.

N° 22
Cambeloh
Mules

Le treize décembre _____ mil neuf cent quarante-huit
à dix-neuf heures _____ minutes, est décédé
à Porsinél (Pujonnét) _____ selon certificat médical,

Cambeloh Mules

profession : agriculteur
originaire de Grandvaux
domicilié à Porsinél (Pujonnét)
né le 30 Octobre 1866 à la Montagne de Fussy (Sbg)
fils de Jean-Pierre Cambeloh
et de Suzette née Recordon
état civil veuf de Adèle-Augustine née Pussy.

Inscrit au présent registre le 31 décembre 1948 sur la déclaration
de la famille Cambeloh agriculteur à Porsinél fils du
défunt.

Confirmé après lecture :

Suzette Cambeloh

L'officier de l'état civil :

H. Belapierre

Communiqué à l'état civil de Cully

Le numéro 22 à la page 236 est celui de la dernière inscription pour l'année 1948.

Les deux doubles de ce registre sont de nature identique, ce que nous certifions.

Gilly le 4 janvier 1949.
L'officier de l'état civil
H. Belapierre



Registre des décès

Form. 2

N° 1
 Rochar
 Emile-Sonis

Le seize Janvier mil neuf cent quarante-neuf
 à huit-dix heures dix minutes, est décédé
 à Guins selon certificat médical,

Rochar Emile-Sonis

profession : agriculteur

originaire de Le Lieu

domicilié à Guins

né le 1^{er} Août 1864 à St Croix

fil de Victor-Samuel Rochar

et de Julie-Charlotte nie Mercier

état civil veuve de Emma Adile nie Fauchaud

Inscrit au présent registre le 14 Janvier 1949 sur la déclaration
 de Jean Rochar agriculteur à Guins fils du défunt

Confirmé après lecture :

Jean Rochar

L'officier de l'état civil :

H. Belapierre

Communiqué à l'état civil de Le Lieu.

N° 2
 Delamuraz n. Dupin
 Augustine

Le cinq février mil neuf cent quarante-neuf
 à dix-neuf heures quinze minutes, est décédé
 à Burtigny selon certificat médical,

Delamuraz nie Dupin Augustine

profession : ménagère

originaire de Longirois

domicilié à Burtigny

née le 30 novembre 1865 à Genève

fil de Jenny Dupin

et de

état civil veuve de Jean-Louis Henri Delamuraz

Inscrit au présent registre le 7 février 1949 sur la déclaration
 de Louis Delamuraz agriculteur à Burtigny fils de la
 défunte

Confirmé après lecture :

Delamuraz Louis

L'officier de l'état civil :

H. Belapierre

Communiqué à l'état civil de Longirois.

N° 3

Gay
Jules

Le sept février mil neuf cent quarante-neuf
à une heure trente minutes, est décédé -
à Pursins selon certificat médical,

Gay Jules

profession : agriculteur
originaire de Esertines s. Polle
domicilié à Gilly en séjour à Pursins
né le 7 décembre 1863 à Esertines s. Polle
fils de Jean-Henri Gay
et de Suzanne née Collet
état civil veuf de Marie-Julie née Cartier

Inscrit au présent registre le 8 février 1949 sur la déclaration
de Marc Gay agriculteur à Gilly fils du défunt

Confirmé après lecture :

Marc Gay

L'officier de l'état civil :

H. Delapierre

Communiqué

N° 4

George
Julien

Le treize février mil neuf cent quarante-neuf
à une heure minutes, est décédé -
à Pursins selon certificat médical,

George Julien

profession : agriculteur
originaire de Buiroye
domicilié à Pursins
né le 26 janvier 1879 à Presinge
fils de Frédéric-Paul George
et de Suzanne Soumay
état civil marié à Rose Marguerite-Sanchette née Liguet

Inscrit au présent registre le 14 février 1949 sur la déclaration
de Lucien George agriculteur à Pursins fils du défunt.

Confirmé après lecture :

Lucien George

L'officier de l'état civil :

H. Delapierre

Communiqué à l'état civil d'Oron

Registre des décès

Form. 2

N° 5

Delafoge née Josseron
Alice Charlotte

Le quinze février _____ mil neuf cent quarante-neuf
à douze heures _____ minutes, est décédé
à Vinoy s. Gilly _____ selon certificat médical,

Visé, le 16 février 1949
le Préfet:



Delafoge née Josseron Alice Charlotte

profession : ménagère

originaire de Gilly

domicilié à Vinoy

né le 1 décembre 1880 à Gilly

fille de Charles-Samuel Josseron

et de Louise Isabelle née Schmidely

état civil marié à Louis-Henri Delafoge

Inscrit au présent registre le 14 février 1949 sur la déclaration
de Georges Delafoge agriculteur à Vinoy fils de la défunte

Confirmé après lecture:

J. Delafoge

L'officier de l'état civil:

H. Delafoge

Communiqué

N° 6

Humbert
Poland-Lucien

Le vingt-trois février _____ mil neuf cent quarante-neuf
à deux heures _____ minutes, est décédé
à Poursins (Le Molay) _____ selon certificat médical,

Humbert Poland-Lucien

profession :

originaire de Marchissy

domicilié à Poursins

né le 31 mai 1943 à Pille

fil de Jacques-Narcisse Humbert

et de Emilie-Henriette née Chapuis

état civil enfant

Inscrit au présent registre le 24 février 1949 sur la déclaration
du père

Confirmé après lecture:

J. Humbert

L'officier de l'état civil:

H. Delafoge

Communiqué à l'état civil de Longjumeau.

N° 7
 Belleh née Deylan
 Hélène Anna Juliette

Le quatorze mars mil neuf cent quarante-neuf
 à huit heures quarante-cinq minutes, est décédée
 à Tarteguin selon certificat médical,

Belleh née Deylan Hélène Anna Juliette

profession : ménagère

originaire de St Lixres

domicilié à Tarteguin

né le 24 juillet 1862 à Mont St. Palle

fil de Louis-Henri Meylan

et de Aline-Elisabeth née Richard

état civil veuve de François-Ernest Pellet.

Inscrit au présent registre le 25 mars 1949 sur la déclaration
 de Ernest Pellet viticulteur à Tarteguin fils de la défunte.

Confirmé après lecture :

L'officier de l'état civil :

[Signature]

H. Belapierre

Communiqué à l'état civil d'Aubonne

N° 8
 Barret
 Ami

Le dix huit mars mil neuf cent quarante-neuf
 à vingt heures vingt minutes, est décédé
 à Gilly selon certificat médical,

Barret Ami

profession : ouvrier agricole

originaire de Besain (Nchatel)

domicilié à Lurs (en séjour à Gilly)

né le 13 mars 1881 à Besain

fil de Charles-Louis Barret

et de Marie-Madeleine née Raas

état civil célibataire

Inscrit au présent registre le 19 mars 1949 sur la déclaration
 de Ami Keusen, employé au Savillon de la Côte.

Confirmé après lecture :

L'officier de l'état civil :

Keusen Ami

H. Belapierre.

Communiqué à l'état civil de Besain

Registre des décès

Form. 2

N° 9

Dutruy née Sandenberg
Louisa-Rose

Le quinze avril _____ mil neuf cent quarante-neuf
à _____ quatre heures _____ dix minutes, est décédée
à Luins _____ selon certificat médical,

Dutruy née Sandenberg Louisa-Rose

profession : ménagère

originaire de Luins & de Begimus

domiciliée à Luins

née le 21 mai 1880 à Luins

fille de Auguste-Marc Sandenberg

et de Charlotte-Louise née Sachot

état civil veuve de Louis-Albert Dutruy

Inscrit au présent registre le 16 avril _____ 1949 sur la déclaration
de Charles Dutruy fils de la défunte

Confirmé après lecture :

Ch. Dutruy

L'officier de l'état civil :

H. Delapierre

Communiqué à l'état civil de Begimus.

N° 10

Morel née Croisier
Jenny

Le quinze mai _____ mil neuf cent quarante-neuf
à _____ zéro heure _____ dix minutes, est décédée
à Partigny _____ selon certificat médical,

Morel née Croisier Jenny

profession : ménagère

originaire de Montvichet

domiciliée à Partigny

née le 20 septembre 1883 à Gilly

fille de François-Louis-Auguste Croisier

et de Marie née König

état civil épouse de Ami-Jules Morel

Inscrit au présent registre le 17 mai _____ 1949 sur la déclaration
de François Morel

Confirmé après lecture :

Morel François

L'officier de l'état civil :

H. Delapierre

Communiqué à l'état civil de l'Isle.

N° 11

Procard née Pischoff
Sina Rosa

Le vingt trois mai _____ mil neuf cent quarante-neuf
à quatre heures _____ minutes, est décédé
à Gilly _____ selon certificat médical,

Procard née Pischoff Sina Rosa

profession : ménagère

originaire de Louvain

domicilié à Louvain (en séjour à Gilly)

né le 2 décembre 1884 à Binigun (Suisse)

fils de Christian Pischoff

et de Suzanne née Kimmner

état civil veuve de Julien Procard

Inscrit au présent registre le 23 mai 1949 sur la déclaration
de Julien Procard, ouvrier d'usine à Morges, fils
de la défunte.

Confirmé après lecture :

Julien Procard

L'officier de l'état civil :

H. Delacour

Communiqué à l'état civil de Louvain

N° 12

Dumarcheray
Alois Jules Alfred

Le vingt six mai _____ mil neuf cent quarante-neuf
à vingt deux heures _____ minutes, est décédé
à Esertines _____ selon certificat médical,

Dumarcheray Alois Jules Alfred

profession : agriculteur

originaire d'Esertines p. Rolle & St. Julien

domicilié à Esertines

né le 19 octobre 1876 à Esertines p. R.

fils de Henri Jules Dumarcheray

et de Adèle Louise née Longchamp

état civil marié à Louise Charlotte Elisa née Henry

Inscrit au présent registre le 27 mai 1949 sur la déclaration
de Henri Ansermoz, jardinier à Rolle, gendre du défunt.

Confirmé après lecture :

H. Ansermoz

L'officier de l'état civil :

H. Delacour

Communiqué à l'état civil de Gilly

Registre des décès

Form. 2

N° 13

Deléaux n. Michon
Berthe. Jeanne

Le huit Juin mil neuf cent quarante-neuf
à Gilly six heures quinze minutes, est décédé
selon certificat médical,

Deléaux née Michon Berthe. Jeanne

profession : ménagère
originaire de Gilly & de Gimel
domicilié à Gilly
né le 19 Mars 1896 à Gilly
fils de Ami-Auguste Michon
et de Hélène-Hortense, née Poyet
état civil marié à Aloïs-Jules Deléaux

Inscrit au présent registre le 10 Juin 1949 sur la déclaration
du mari

Confirmé après lecture:

A. Deléaux

L'officier de l'état civil:

H. Belarivière

Communiqué à l'état civil de Gimel.

N° 14

Corday
Armand

Le douze Juin mil neuf cent quarante-neuf
à Gilly une heure cinquante minutes, est décédé
selon certificat médical,

Corday Armand

profession : Cafetier
originaire de Chapelle St. Gondou
domicilié à Saubraz (ensejour à Gilly)
né le 3 Janvier 1895 à Chapelle St. Gondou
fils de Jean-Bli Corday
et de Lina Rahud
état civil marié à Hélène-Emma née Séguinot

Inscrit au présent registre le 13 Juin 1949 sur la déclaration
de Augusta Braudt au Pavillon de la Côte.

Confirmé après lecture:

Augusta Braudt

L'officier de l'état civil:

H. Belarivière

Communiqué à l'état civil de St. Cierges & de Gimel.

N° 15
Sallenbach
Jakob

Le deux Juillet mil neuf cent quarante-neuf
à quinze heures minutes, est décédé
à La Halle n. Gilly selon certificat médical,

Sallenbach Jakob

profession : propriétaire viticulteur

originaire de Nster (Zürich)

domicilié à Gilly (La Halle)

né le 27 Novembre 1865 à Heileu

fil de Hans Jakob Sallenbach

et de Henriette née Keller

état civil marié à Louise née Schär

Inscrit au présent registre le 2 Juillet 1949 sur la déclaration
de Max Schär, viticulteur à Gilly, beau-frère du
décédé.

Confirmé après lecture :

L'officier de l'état civil :

per son
Communiqué à l'état civil d'Nster

H. Helasienne

N° 16
Dutoit
Ulysse

Le vingt-quatre Juillet mil neuf cent quarante-neuf
à dix-sept heures quinze minutes, est décédé
à Gilly selon certificat médical,

Dutoit Ulysse

profession : cordonnier

originaire de Moudon & de Neyruz

domicilié à Nyon

né le 26 Août 1893 à Neyruz

fil de Alfred Dutoit

et de Elise-Julie née Payot

état civil marié à Nelly-Marthe Polomey

Inscrit au présent registre le 26 Juillet 1949 sur la déclaration
de Charles Bossier préposé aux Inhumations de la
ville de Nyon.

Confirmé après lecture :

L'officier de l'état civil :

Ed. Bossier
Communiqué à l'état civil de Moudon & de Neyruz.

H. Helasienne

N° 17
Fister
Mules-Souis

Le douze Août mil neuf cent quarante-neuf
à huit heures quinze minutes, est décédé
à Gilly selon certificat médical,

Fister Mules-Souis

profession : retraite C. F. F.

originaire de Guins

domicilié à Gilly

né le 8 Octobre 1883 à Guins

fil de Mules-Louis-Samuel Fister

et de Marguerite née Burri

état civil marié à Jeanne-Lina née Gaillard

Inscrit au présent registre le 13 Août 1949 sur la déclaration
d'Henri Polaz agriculteur à Gilly parent du défunt.

Confirmé après lecture:

H. Polaz

L'officier de l'état civil:

H. Belapierre

Communiqué

N° 18
Pojaré née Corthésy
Bertha

Le dix-neuf septembre mil neuf cent quarante-neuf
à quatre heures quinze minutes, est décédé
à Gilly selon certificat médical,

Pojard née Corthésy Bertha

profession : ménagère

originaire de Gilly

domiciliée à Gilly

née le 20 Juillet 1896 à Boupière

filie de Héli Corthésy

et de Eugénie née Pasche

état civil mariée à Henri-Charles-Louis Pojaré

Inscrit au présent registre le 20 Septembre 1949 sur la déclaration
d'Annette Cherpillod-Pojard à Lyon, fille de la défunte

Confirmé après lecture:

A. Cherpillod

L'officier de l'état civil:

H. Belapierre

Communiqué

N° 19
 Quiblier
 François-Louis

Le dix-neuf Novembre _____ mil neuf cent quarante-neuf
 à _____ six heures _____ minutes, est décédé _____
 à Gilly _____ selon certificat médical,

Quiblier François-Louis

profession : viticulteur
 originaire de Gilly
 domicilié à Gilly
 né le 14 Avril 1863 à Gilly
 fils de Jean-Samuel Quiblier
 et de Louise-Françoise née Delapierre
 état civil veuf de Marie née Sternmann

Inscrit au présent registre le 10 mai 1949 sur la déclaration
 de Constant Quiblier viticulteur à Gilly, fils du défunt

Confirmé après lecture : Constant Quiblier L'officier de l'état civil : H. Delapierre
 Communiqué 0

N° 20
 Maréchal
 Jean-Macques

Le quinze Novembre _____ mil neuf cent quarante-neuf
 à _____ quatorze heures _____ minutes, est décédé _____
 à Sartignin _____ selon certificat médical,

Maréchal Jean-Macques

profession : _____
 originaire de Sartignin
 domicilié à Sartignin
 né le 13 Janvier 1949 à Rollé
 fils de Edmond-Charles Maréchal
 et de Berthe-Alice née Barrand
 état civil enfant

Inscrit au présent registre le 15 Novembre 1949 sur la déclaration
 de son père

Confirmé après lecture : Ed Maréchal L'officier de l'état civil : H. Delapierre
 Communiqué _____

N° 21

Durand
Fernand Marcel

Le vingt-trois novembre mil neuf cent quarante-neuf
à vingt-une heures minutes, est décédé
à Gilly selon certificat médical,

Durand Fernand-Marcel

profession : coutremaitre fumiste

originaire de Nyon

domicilié à Nyon

né le 15 février 1892 à Genève

fils de Charles-François Durand

et de Marie-Beaume-Suzanne née Genier

état civil marié à Elisabeth née Zimmer

Inscrit au présent registre le 23 novembre 1949 sur la déclaration
de Charles Rossier, préposé aux pompes funèbres de la ville de
Nyon.

Confirmé après lecture:

Ch. Rossier

L'officier de l'état civil:

H. Delasance

Communiqué à l'état civil de Nyon.

N° 22

Chatelan née Delessert
Esther-Souise

Le six décembre mil neuf cent quarante-neuf
à deux heures cinquante minutes, est décédée
à Gilly selon certificat médical,

Chatelan née Delessert Esther-Souise

profession : ménagère

originaire de Breigny s. Morrens

domiciliée à Lausanne (en séjour à Gilly)

née le 17 janvier 1918 à Rommardin

fille de Ernest-Charles Delessert

et de Marie-Souise née Golay

état civil mariée à Emile Victor Chatelan

Inscrit au présent registre le 7 décembre 1949 sur la déclaration
d'Emile Chatelan garagiste à Lausanne épouse de la défunte.

Confirmé après lecture:

E. Chatelan

L'officier de l'état civil:

H. Delasance

Communiqué à l'état civil de Breigny & de Lausanne

N° 23

Badan
Alfred. Auguste

Le dix-neuf décembre mil neuf cent quarante-neuf
à dix heures trente minutes, est décédé.
à Nursins selon certificat médical,

Badan Alfred. Auguste
profession : ancien maître charbon
originaire de Sullens
domicilié à Nursins
né le 9 novembre 1875 à Orgues
fils de Jules-Louis Badan
et de Jenny née Peytrignet
état civil marié à Jenny-Elise née Kovel

Inscrit au présent registre le 20 décembre 1949 sur la déclaration
de Henri Badan employé de garage à Sausanne fils du défunt

Confirmé après lecture :

L. Seelen.

L'officier de l'état civil :

H. Belacrosse

Communiqué à l'état civil de Sullens

N° 24

Dumarcheray
Isaac-Louis

Le vingt-sept décembre mil neuf cent quarante-neuf
à deux heures minutes, est décédé.
à Burtigny selon certificat médical,

Dumarcheray Isaac-Louis
profession : agriculteur
originaire de Burtigny & Espeyres, s. Palle
domicilié à Burtigny
né le 9 août 1878 à Burtigny
fils de Jules-Samuel Dumarcheray
et de Louise-Jenny née Louthou
état civil marié à Julia-Alice Burnet

Inscrit au présent registre le 27 décembre 1949 sur la déclaration
de Charles Cordes agriculteur à Burtigny gendre du défunt

Confirmé après lecture :

C. Cordes

L'officier de l'état civil :

H. Belacrosse

Communiqué

Le N° 24 à la page 248
est celui de la dernière ins-
cription de l'année 1949.

Les deux doubles de ce regis-
tre sont de teneur identique
ce que nous certifions

Gilly, les Baumix 1950.

L'officier de l'état civil
H. Belacrosse



Vu le 22 fév. 1950
le Prêtre :

R. M. M.

N° 1
Badel
Marc-Sucien

Le die-huit Janvier mil neuf cent cinquante
à vers douze heures _____ minutes, est décédé
à Luins selon certificat médical,

Badel Marc-Sucien

profession : ouvrier agricole

originaire de Longjumeau

domicilié à Luins

né le 5 septembre 1904 à Longjumeau

fil(s) de Charles-Henri Badel

et de Élise-Mathilde-Amélie née Fernoux

état civil célibataire

Inscrit au présent registre le 19 Janvier 1950 sur la déclaration
de Albert Baehler greffier du Juge d'Instruction.

Confirmé après lecture :

J. Dubois

L'officier de l'état civil :

H. Delapierre

Communiqué à l'état civil de Longjumeau

N° 2
Flückiger
Walther

Le vingt-sept Janvier mil neuf cent cinquante
à huit heures _____ minutes, est décédé
à Pursins selon certificat médical,

Flückiger Walther

profession : représentant

originaire de Huttwil (Re) & de Genève

domicilié à Pursins

né le 20 avril 1898 à Huttwil

fil(s) de Johannes Flückiger

et de Marianna née Host

état civil veuf en 2^{es} noces de Germaine-Philomine-Constance
née Chesallay, marié en 2^{me} à Madeleine-Léa née Ferrette.

Inscrit au présent registre le 27 Janvier 1950 sur la déclaration
de Charles Ferrette capitaine à Pursins beau-père du défunt

Confirmé après lecture :

Ferrette C.

L'officier de l'état civil :

H. Delapierre

Communiqué à l'état civil de Huttwil & de Genève.

N° 3
Dufour
François

Le vingt février mil neuf cent cinquante
à dix-huit heures treute minutes, est décédé
à Pursins selon certificat médical,

Dufour François

profession : ancien viticulteur
originaire de Châtelard Moutreux
domicilié à Pursins

né le 7 Juin 1880 à Crans (Savoie)

fil de François Dufour
et de Marie-Louise née Chollet

état civil divorcé en 1920 noces de Lydie-Louise Raymond, marié en
1920 à Rosa-Selma née Wech.

Inscrit au présent registre le 13 février 1950 sur la déclaration
de Edmond Dufour, maître boulanger à Pursins fils du dé-
funct.

Confirmé après lecture :

Ed Dufour

L'officier de l'état civil :

H. Delapierre

Communiqué à l'état civil de Moutreux.

N° 4
Burch née Richon
Jenny-Sonisa

Le vingt-cinq février mil neuf cent cinquante
à neuf heures quinze minutes, est décédé
à Portigny selon certificat médical,

Burch née Richon Jenny-Sonisa

profession : Ménagère
originaire de Portigny
domiciliée à Portigny

née le 7 Janvier 1867 à Lougros

fille de Louis Richon
et de Françoise née Padel

état civil veuve de César-Marc-Louis Burch

Inscrit au présent registre le 24 février 1950 sur la déclaration
de Charles Burch agriculteur à Portigny fils de la
défunct.

Confirmé après lecture :

Ch. Burch

L'officier de l'état civil :

H. Delapierre

Communiqué

N° 5
Kohli
Jakob. Friedrich

Le neuf mars mil neuf cent cinquante
à zéro heure trente minutes, est décédé
à Gilly selon certificat médical,

Kohli Jakob. Friedrich

profession: agriculteur
originaire de Hallnach (Re)
domicilié à Charannes de Rogis (en séjour à Gilly)
né le 31 Juillet 1906 à Hallnach
fils de Friedrich Kohli
et de Marie née Weber
état civil marié à Marie née Kohli

Inscrit au présent registre le 10 mars 1950 sur la déclaration
de Ami Kensen infirmier au Pavillon de la Côte.

Confirmé après lecture: Ami Kensen
L'officier de l'état civil: H. Delapierre
Communiqué à l'état civil de Hallnach & de Cottbus (Pruss)

N° 6
Burnat
Alfred. Emile

Le quatorze mars mil neuf cent cinquante
à quinze heures trente minutes, est décédé
à Tartegnin selon certificat médical,

Burnat Alfred. Emile

profession: viticulteur
originaire de Froidenville (Mosat)
domicilié à Tartegnin
né le 17 septembre 1876 à Pancez
fils de Jules-Samuel Burnat
et de Elise-Marie née Paudin
état civil marié à Lina née Gogel

Inscrit au présent registre le 15 mars 1950 sur la déclaration
de Marcel Burnat viticulteur à Tartegnin fils du
défunt

Confirmé après lecture: Marcel Burnat
L'officier de l'état civil: H. Delapierre
Communiqué à l'état civil de Bollens

N° 7
Viquerat
Clément

Le Trente Mars mil neuf cent cinquante
à Neuf heures et minutes, est décédé
à Essexines s. Polle selon certificat médical,

Viquerat Clément

profession : ancien boulanger
originaire de Combremont-le-Grand
domicilié à Essexines s. Polle
né le 15 Octobre 1855 à Combremont-le-Grand
fils de Louis-Octave Viquerat
et de Louise-Posine née Chevalley
état civil veuf de Madeleine-Christine née Lauper

Inscrit au présent registre le 30 Mars 1950 sur la déclaration
de Maurice Viquerat agriculteur à Essexines fils du
défunt.

Confirmé après lecture : Maurice Viquerat
L'officier de l'état civil : H. Bellesperre
Communiqué à l'état civil de Combremont-le-Grand.

N° 8
Touvy née Guex
Clara dite Germaine

Le vingt-quatre Avril mil neuf cent cinquante
à dix-sept heures et minutes, est décédé
à Gilly selon certificat médical,

Touvy née Guex Clara dite Germaine.

profession : vendeuse de journaux
originaire de Hallamand
domiciliée à Fausanne (en séjour à Gilly)
née le 21 novembre 1895 à Houdou
fille de Alexandre Guex
et de Emilie-Bertha née Kuster
état civil mariée à Roger-Gustave Touvy

Inscrit au présent registre le 25 Avril 1950 sur la déclaration
d'Anni Hensen employé au Pavillon de la Côte.

Confirmé après lecture : Hensen Anni
L'officier de l'état civil : H. Bellesperre
Communiqué à l'état civil de Fausanne, Puidrefin.

Registre des décès

Form. 2

N° 9

Feignoux
Macqueline

Le trois mai mil neuf cent cinquante

à cinq heures minutes, est décédé
à Burtigny selon certificat médical,

Feignoux Macqueline

profession :

originaire de Burtigny

domicilié à Burtigny

né le 19 septembre 1919 à Lyon

fille de Charles-Henri Feignoux

et de Sophie-Marie née Michou

état civil enfant

Inscrit au présent registre le 4 mai 1950 sur la déclaration
du père

Confirmé après lecture :

Charles Feignoux

L'officier de l'état civil :

H. Belapierre

Communiqué

N° 10

Ostermann Duperré
Jeanne Marie Joséphine

Le neuf mai mil neuf cent cinquante

à dix-sept heures quinze minutes, est décédée
à Bully selon certificat médical,

Ostermann née Duperré Jeanne Marie Joséphine

profession : ménagère

originaire de Künzler

domiciliée à Bully

née le 30 octobre 1881 à Chénoue (Genève)

fille de Henri Duperré

et de Albertine-Henriette-Gabrielle née Corbet

état civil mariée à Henri-Louis Ostermann

Inscrit au présent registre le 10 mai 1950 sur la déclaration
de l'épouse

Confirmé après lecture :

H. Ostermann

L'officier de l'état civil :

H. Belapierre

Communiqué

N° 11
Margot née Petter
Renée-Alice

Le quatorze mai mil neuf cent cinquante
à seize heures quinze minutes, est décédé
à Tarteguin selon certificat médical,

Margot née Petter Renée-Alice

profession : ménagère
originaire de Sainte-Croix
domicilié à Tarteguin
né le 21 novembre 1914 à Sampigny
fille de Jules-Albert Petter
et de Elisa-Louise née Pochat
état civil mariée à Samuel-Jules Margot

Inscrit au présent registre le 15 mai 1950 sur la déclaration
de Samuel Margot époux de la défunte

Confirmé après lecture :

S. Margot

L'officier de l'état civil :

H. Delapierre

Communiqué à l'état civil de Sainte-Croix

N° 12
Batou
Ernest-Edouard

Le quinze mai mil neuf cent cinquante
à vingt heures minutes, est décédé
à Tarteguin selon certificat médical,

Batou Ernest-Edouard

profession : agriculteur
originaire de Seney-le-Tortat
domicilié à Neyruz
né le 9 décembre 1875 à Echallens
fils de Beau-Sierre-Simon Batou
et de Marie-Louise née Buloit
état civil veuf d'Emma née Batou

Inscrit au présent registre le 16 mai 1950 sur la déclaration
de Louis Batou négociant à Tolochenaz, veuve du dé-
funt.

Confirmé après lecture :

Louis Batou

L'officier de l'état civil :

H. Delapierre

Communiqué à l'état civil de St. Cerges

N° 13

Richard
Paul-Alexandre

Le die huit mai _____ mil neuf cent cinquante
à vingt-trois heures _____ vingt minutes, est décédé
à Esertines s. Palle _____ selon certificat médical,

Richard Paul-Alexandre

profession : agriculteur
originaire de Tarteguin
domicilié à Esertines s. Palle
né le 5 Avril 1877 à Tarteguin
fils de Jules-François-Joris Richard
et de Emile-Rosalie-Victoire née Polay
état civil marié à Hanna née Schwaminger

Inscrit au présent registre le 19 mai 1950 sur la déclaration
de Paul Richard agriculteur à Esertines fils du dé-
funt.

Confirmé après lecture:

Paul Richard fils

L'officier de l'état civil:

H. Helasienne

Communiqué

N° 14

Munod
William-Walther

Le vingt cinq mai _____ mil neuf cent cinquante
à vers treize heures _____ minutes, est décédé
à Singel _____ selon certificat médical,

Munod William-Walther

profession : ouvrier agricole
originaire de St Croix
domicilié à Singel
né le 19 mai 1895 à St Croix
fils de Paul-Ernest Munod
et de Louise née Fischer
état civil célibataire

Inscrit au présent registre le 26 mai 1950 sur la déclaration
de Jean Munod chauffeur d'automobiles à Charvannes frere
du défunt

Confirmé après lecture:

Munod Jean

L'officier de l'état civil:

H. Helasienne

Communiqué à l'état civil de St Croix.

N° 15
Favre née Boudry
Sophie. Léa

Le premier Juin _____ mil neuf cent cinquante
à seize heures _____ minutes, est décédé
à Poursinul _____ selon certificat médical,

Favre née Boudry Sophie. Léa

profession : ménagère

originaire de Château d'Oré & Ecoteaux

domiciliée à Poursinul

né le 2 Mars 1870 à Ecoteaux

filles de François-Louis Boudry

et de Suzanne-Julie née Perce

état civil veuve de Charles Favre

Inscrit au présent registre le 2 Juin 1950 sur la déclaration
de Paul Favre agriculteur à Poursinul fils du défunt

Confirmé après lecture :

Paul Favre

L'officier de l'état civil :

H. Delapierre

Communiqué à l'état civil de Château d'Oré & Saléjeux

N° 16
Chambordou
Lucien André

Le dix-sept Juin _____ mil neuf cent cinquante
à quatre heures _____ minutes, est décédé
à Partigny _____ selon certificat médical,

Chambordou Lucien André

profession : agriculteur

originaire de Créler

domicilié à Partigny

né le 9 Juin 1873 à Chêne-Bourg

filles de Alfred-Henri Chambordou

et de Julie-Adèle née Galé

état civil marié à Hortense-Henriette Touchette Badel

Inscrit au présent registre le 17 Juin 1950 sur la déclaration
de Pierre Chambordou gérant à Lorges fils du défunt

Confirmé après lecture :

Alfred Chambordou

L'officier de l'état civil :

H. Delapierre

Communiqué à l'état civil de Gingins

Registre des décès

Form. 2

N° 17
Ysely
Lucien-Henri

Le vingt deux mil neuf cent cinquante
à vingt une heures trente minutes, est décédé -
à Pursinval selon certificat médical,

Ysely Lucien-Henri

profession : pêcheur

originaire de Piegouan (Be)

domicilié à Pursinval

né le 21 février 1878 à Rolu

fil de Marc-François Ysely

et de Anna-Barbara née Peter

état civil marié à Lina née Bertholet

Inscrit au présent registre le 21 Juin 1950 sur la déclaration
d'André Ysely pêcheur à Pursinval fils du défunt

Confirmé après lecture:

Ysely

L'officier de l'état civil:

H. Belaisièvre

Communiqué à l'état civil de Piegouan

N° 18
Gonnaz née Maquillard
Henriette

Le six Juillet mil neuf cent cinquante
à sept heures quinze minutes, est décédé -
à Gilly (Le Serreux) selon certificat médical,

Gonnaz née Maquillard Henriette

profession : ménagère

originaire de Gilly & de Eulry

domiciliée à Gilly (Le Serreux)

née le 28 Janvier 1892 à Allaman

filie de Louis-Albert Maquillard

et de Adèle-Nulie Henriette née Clece

état civil mariée à Henri-Charles Gonnaz

Inscrit au présent registre le 6 Juillet 1950 sur la déclaration
d'Emile Gonnaz maître-charbon à Pursinval fils de la défunte.

Confirmé après lecture:

G. Gonnaz

L'officier de l'état civil:

H. Belaisièvre

Communiqué à l'état civil de Gilly & de Eulry.

N° 19
 Maccoud
 Théophile François

Le seize Août mil neuf cent cinquante
 à vingt-quatre heures et minutes, est décédé
 à Marteguin selon certificat médical,

Maccoud Théophile François

profession : agriculteur

originaire de Sugnieux

domicilié à Marteguin

né le 24 mai 1920 à Marteguin

fil de Constant Maccoud

et de Marguerite née Pegamey

état civil célibataire

Inscrit au présent registre le 17 Août 1950 sur la déclaration
 de François Maccoud agriculteur à Marteguin frère du
 défunt.

Confirmé après lecture :

François Maccoud

L'officier de l'état civil :

J. H. La Pierre

Communiqué à l'état civil de Sez.

N° 20
 Morand née Lambert
 Gina Cécile

Le cinq Septembre mil neuf cent cinquante
 à trois heures et trente minutes, est décédé
 à Esertines s. Polle selon certificat médical,

Morand née Lambert Gina Cécile

profession : ménagère

originaire de Pougy Villars

domiciliée à Esertines s. Polle

née le 17 Juillet 1881 à Chambon

fille de Jules Lambert

et de Cécile née Courvoisier

état civil mariée à Ernest-Mulieu Morand

Inscrit au présent registre le 5 Septembre 1950 sur la déclaration
 de Ernest Morand époux de la décédée

Confirmé après lecture :

Morand

L'officier de l'état civil :

J. H. La Pierre

Communiqué à l'état civil d'Aubonne

Registre des décès

Form. 2

N° 21

Greffier
Louis

Le vingt-sept septembre mil neuf cent cinquante
à dix-sept heures quarante minutes, est décédé
à Gilly selon certificat médical,

Greffier Louis

profession : jardinier

originaire de Bouraine (L^e Sarre)

domicilié à Gilly

né le 10 mai 1865 à Lyon

fils de Bernard Greffier

et de Claudine née Pernet

état civil veuf en 1^{res} noces de Eugénie Charlotte Pottin, veuf en
2^{mes} noces de Marie-Augusta née Pullat

Inscrit au présent registre le 18 septembre 1950 sur la déclaration
de Paul Cardinaux chauffeur à Gilly, gendre du dé-
funt.

Confirmé après lecture :

Paul Cardinaux

L'officier de l'état civil :

H. Belapierre

Communiqué

N° 22

Marguerat
Ami-Eugène

Le dix-neuf octobre mil neuf cent cinquante
à vingt heures minutes, est décédé
à Buzel selon certificat médical,

Marguerat Ami-Eugène

profession : viticulteur

originaire de Luby

domicilié à Buzel

né le 11 janvier 1902 à Luins

fils de Jean-Henri-Samuel Marguerat

et de Rosine née Densyres

état civil marié à Elise Sophie née Kensen

Inscrit au présent registre le 21 octobre 1950 sur la déclaration
d'Edouard Kensen, industriel à Buzel beau-frère du défunt

Confirmé après lecture :

Ed. Kensen

L'officier de l'état civil :

H. Belapierre

Communiqué à l'état civil de Luby

N° 23
Dumartheray née
Girolet Emma

Le vingt-cinq novembre mil neuf cent cinquante
à Esertines s. Polle selon certificat médical,
à Esertines s. Polle heures minutes, est décédé

Dumartheray née Girolet Emma

profession : ménagère

originaire d'Esertines s. Polle de St. Oyens

domicilié à Esertines s. Polle

né le 6 Juin 1871 à Allou

fil de David-Louis Girolet

et de Ysaline née Titter

état civil veuve de Charles-Vincent Dumartheray

Inscrit au présent registre le 22 novembre 1950 sur la déclaration
de William Dumartheray cordonnier de l'Etat à Esertines
fils de la défunte

Confirmé après lecture:

William Dumartheray

L'officier de l'état civil:

H. Delapierre

Communiqué à l'état civil de Giruel.

Le huit Janvier mil neuf cent cinquante-un
à Esertines s. Polle selon certificat médical,
à Esertines s. Polle heures quinze minutes, est décédé

Determined Jules Julien Eugène

profession : agriculteur

originaire d'Esertines s. Polle

domicilié à Esertines s. Polle

né le 8 Mars 1868 à Esertines

fil de Julien Determined

et de Marianne née Gay

état civil marié à Marie-Julie née Bizereux

Inscrit au présent registre le 9 Janvier 1951 sur la déclaration
de John Determined agriculteur à Esertines fils du
défunt.

Confirmé après lecture:

John Determined

L'officier de l'état civil:

H. Delapierre

Communiqué

Le n° 23 à la page 260
est celui de la dernière
inscription pour l'année
1950. Les doubles de ce
registre sont de leur
nature. Ce que nous
certifions.

Gilly le 4 Janvier 1951.

Officier de l'état civil.
H. Delapierre



Determined
Jules Julien Eugène

Vite, le 2 Mars 1951

le Préfet:

[Signature]

Registre des décès

Form. 2

N° 2

Kriepfer
Marie Marthe

Le dix-huit Janvier mil neuf cent cinquante-un
à douze heures minutes, est décédé
à Esertines St. Polle (Les Vieilles) selon certificat médical,

Kriepfer Marie Marthe

profession : aucune

originaire de Borsier (Genève)

domicilié à Esertines St. Polle

né le 10 Juillet 1861 à Perne

fille de Guillaume-Georges Kriepfer

et de Anna née Goldschmid

état civil divorcé de Charles Horner

Inscrit au présent registre le 19 Janvier 1951 sur la déclaration
de Ernest Horner, agriculteur à Esertines

Confirmé après lecture :

E. Horner

L'officier de l'état civil :

H. Belacrosse

Communiqué à l'état civil de Borsier

N° 3

Larochette
Alphonse Marcel

Le dix-sept février mil neuf cent cinquante-un
à trois heures trente minutes, est décédé
à Gilly selon certificat médical,

Larochette Alphonse Marcel

profession : garagiste

originaire de nationalité française

domicilié à Genève, rue du Pré Faville 4,

né le 7 Novembre 1905 à Viry (Jura Savoie)

fils de François-Victor Larochette

et de Clémentine-Herminie née Collet

état civil marié à Marcelle-Ida née Chevallay

Inscrit au présent registre le 17 février 1951 sur la déclaration
de Marcel Parut employé pompes funèbres Kurth S.A. Genève

Confirmé après lecture :

M. Parut

L'officier de l'état civil :

H. Belacrosse

Communiqué à l'état civil de Genève

N° 4
 Bonardel
 Bernard-Henri

Le vingt-trois mars _____ mil neuf cent cinquante & un
 à _____ une heure _____ minutes, est décédé
 à Gully _____ selon certificat médical,

Bonardel Bernard-Henri

profession : colporteur

originaire de Fouay

domicilié à Brexerenges

né le 14 Janvier 1896 à Korges

fil de Paul-Fernand Bonardel

et de Lina née Chalet

état civil veuf en 1^{es} noces de Roux née Graf, veuf en 2^{mes} de
 Plusse-Elise née Duplan

Inscrit au présent registre le 24 mars 1951 sur la déclaration
 écrite de Mme Schmitz directrice du Pavillon de la Côte.

Confirmé après lecture :

L'officier de l'état civil :

H. Delapierre

Communiqué à l'état civil de Fouay

N° 5
 Sergy
 Julien-Samuel

Le vingt-huit mars _____ mil neuf cent cinquante & un
 à _____ huit heures _____ minutes, est décédé
 à Partigny _____ selon certificat médical,

Sergy Julien-Samuel

profession : agriculteur

originaire de Partigny

domicilié à Partigny

né le 9 septembre 1861 à Partigny

fil de Julien Samuel François Sergy

et de Marie-Louise née Purnet

état civil veuf en 1^{res} de Adèle Jenny Perrier, veuf en 2^{mes} de
 Cécile Jenny Purnet

Inscrit au présent registre le 29 mars 1951 sur la déclaration
 de Fritz Steiner agriculteur à Partigny employé du dé-
 funt.

Confirmé après lecture :

L'officier de l'état civil :

Fritz Steiner

H. Delapierre

Communiqué Approuvé la radiation à la 10^e ligne H. Delapierre

Registre des décès

Form. 2

N° 6

Tyrala
Josef

Le vingt-deux mai _____ mil neuf cent cinquante-un
à _____ heures _____ minutes, est décédé
à Gilly _____ selon certificat médical,

Tyrala Josef
profession: coiffeur pour dames
originaire de nationalité tchèque-slovaque
domicilié à Fausanne (en séjour à Gilly)
né le 8 août 1904 à Terzice (Tscheco-Slovaquie)
fil de August Tyrala
et de Anastasi née Kladiš
état civil marie à chirta née Petrosini

Inscrit au présent registre le 12 mai 1951 sur la déclaration
de l'épouse.

Confirmé après lecture: Miroslav Tyrala L'officier de l'état civil: J. Belapierre
Communiqué à l'état civil de Fausanne & à la Chancellerie.

N° 7

Hess

Maria Anna

Le quinze mai _____ mil neuf cent cinquante-un
à _____ heures _____ minutes, est décédé
à ESSERTINES (Les Vidiés) _____ selon certificat médical,

Hess Maria Anna
profession: aide de ménage
originaire de Koppigum (Be) & Neuchâtel Ville
domicilié à ESSERTINES (Les Vidiés)
née le 19 janvier 1863 à Serrières (Tcheco)
fille de Sakob Hess
et de Louise-Heinriche née Krüger
état civil célibataire

Inscrit au présent registre le 16 mai 1951 sur la déclaration
de Robert Hess jardinier à ESSERTINES, veuve de la dé-
funte

Confirmé après lecture: P. Hen L'officier de l'état civil: J. Belapierre
Communiqué à l'état civil de Koppigum & Neuchâtel.

N° 8
 Klay
 Wylse-Louis

Le vingt neuf kai _____ mil neuf cent cinquante & un
 à _____ heure _____ minutes, est décédé
 à Gilly _____ selon certificat médical,

M^l Klay Wylse-Louis
 profession : ouvrier agricole
 originaire de Waltringen (Perme)
 domicilié à Gilly
 né le 6 Juillet 1904 à Pussigny
 fils de Louis Auguste Klay
 et de Marie-Henriette ni Parraud
 état civil célibataire

Inscrit au présent registre le 30 kai 1951 sur la déclaration
 de Auguste Klay à Pussigny père du décédé.

Confirmé après lecture : L'officier de l'état civil :
 Klay Auguste H. Helaspierre
 Communiqué à l'état civil de Waltringen.

N° 9
 Rochat née Pichon
 Louise-Marie-Césarine

Le seize Juin _____ mil neuf cent cinquante & un
 à dix-neuf heures & quarante minutes, est décédé
 à Purligny _____ selon certificat médical,

Rochat née Pichon Louise-Marie-Césarine

profession : ménagère
 originaire de St. Oyens, Le Lieu & L'Abbaye
 domicilié à Purligny
 née le 15 Mars 1865 à Longirod
 fille de Louis Pichon
 et de Françoise ni Padel
 état civil divorcé de John-Henri Rochat

Inscrit au présent registre le 17 Juin 1951 sur la déclaration
 de Charles Burnet agriculteur à Purligny veuve de la dé-
 funte

Confirmé après lecture : L'officier de l'état civil :
 Charles Burnet H. Helaspierre
 Communiqué à l'état civil de Givul Le Lieu & L'Abbaye.

N° 10

Dumarcheray
Victor-Henri

Le premier Août _____ mil neuf cent cinquante et un
à vingt-trois heures _____ heure minutes, est décédé
à Esertines St. Rollo _____ selon certificat médical,

Dumarcheray Victor-Henri

profession : agriculteur

originaire de Esertines St. Oyens

domicilié à Esertines St. R.

né le 22 avril 1895 à Esertines St. R.

fils de Louis-Victor Dumarcheray

et de Adine-Henriette née Gallay

état civil marié à Charlotte-Julie née Landenbergue

Inscrit au présent registre le 2 Août 1951 sur la déclaration
de Georges Dumarcheray agriculteur à Esertines, fils du défunt

Confirmé après lecture:

L'officier de l'état civil:

G. Dumarcheray

H. Delacour

Communiqué à l'état civil de finel.

N° 11

Billoud née Scholl
Maria

Le dix sept Août _____ mil neuf cent cinquante et un
à dix neuf heures _____ dix minutes, est décédé
à Partigny _____ selon certificat médical,

Billoud née Scholl Maria

profession : ménagère

originaire de Partigny

domicilié à Partigny

né le 28 février 1890 à Siercken

fils de Jacob Scholl

et de Anna née Luthi

état civil veuve en 1^{er} de Jules Lucien Chomay, veuve en 2^{es}
de Charles-François-Frédéric Billoud

Inscrit au présent registre le 18 Août 1951 sur la déclaration
de Robert Billoud charbon à Partigny fils de la défunte

Confirmé après lecture:

L'officier de l'état civil:

Robert Billoud

H. Delacour

Communiqué

N° 12
Genier
Emile-Souis

Le treize septembre mil neuf cent cinquante et un
à quatorze heure et quinze minutes, est décédé -
à Gilly selon certificat médical,

Genier Emile-Souis

profession : sapeur
originaire de Chierrens
domicilié à Trévarenges (en séjour à Gilly)
né le 13 septembre 1916 à Chierrens
fils de Ernest Genier
et de Rose née Favre
état civil marié à Blanche-Rose née Teaurenaud

Inscrit au présent registre le 13 Juillet 1951 sur la déclaration
de Paul Puelly Pompes funèbres générales S. J. Fausanne

Confirmé après lecture :

L'officier de l'état civil :

Communiqué à l'état civil de Trévarenges & de Chierrens
Bunli
H. Belacrosse

N° 13
Puruch née Perrin
Jeanne

Le quatorze septembre mil neuf cent cinquante et un
à sept heures minutes, est décédé
à Partigny selon certificat médical,

Puruch née Perrin Jeanne

profession : ménagère
originaire de Partigny
domicilié à Partigny
née le 13 Juillet 1878 à Perrigny
fille de Louis Perrin
et de Anna née Beoppet
état civil mariée à Jules-Samuel-Elie Bournet

Inscrit au présent registre le 14 Septembre 1951 sur la déclaration
de Eugène Bournet fils de la défunte.

Confirmé après lecture :

L'officier de l'état civil :

Communiqué
Eugène Bournet
H. Belacrosse

Registre des décès

Form. 2

N° 14
Pielser
Adolphe

Le quinze septembre _____ mil neuf cent cinquante un
à sept heures _____ minutes, est décédé.
à Gilly _____ selon certificat médical,

Pielser Adolphe

profession : fonnelier
originaire de Tratteln Pâli-Campagne
domicilié à Gilly
né le 26 Octobre 1886 à Pegivins
fil de Jean Jacob Pielser
et de Julie-Françoise veuve Pillard
état civil marie à Marie-Ida veuve Hauswirth

Inscrit au présent registre le 16 septembre 1957 sur la déclaration
de Gustave Pielser menuisier à Gilly fils du défunt

Confirmé après lecture: Gustave Pielser. L'officier de l'état civil: H. Belasine
Communiqué à l'état civil de Tratteln.

N° 15
Pamozzi
Hector-Auguste

Le premier octobre _____ mil neuf cent cinquante un
à sept heures _____ minutes, est décédé.
à Pursins _____ selon certificat médical,

Pamozzi Hector-Auguste

profession: entrepreneur
originaire de Mully
domicilié à Pursins
né le 14 septembre 1879 à Cambiasca (Italie)
fil de Jaques Pamozzi
et de Catherine veuve Maddalena
état civil veuf de Lévy Hélène-Anna veuve Longchamp

Inscrit au présent registre le 30 octobre 1957 sur la déclaration
de Charles Gfeller employé chez le défunt.

Confirmé après lecture: Charles Gfeller. L'officier de l'état civil: H. Belasine
Communiqué _____

N° 16
 Brugnier
 Henri-Pierre-Isaac

Le huit décembre mil neuf cent cinquante et un
 à deux heures dix minutes, est décédé
 à Esertines s. Polle selon certificat médical,

Brugnier Henri-Pierre-Isaac

profession : maréchal

originaire d' Esertines s. Polle

domicilié à Esertines

né le 8 mars 1870 à Esertines

fils de Antoine-Sigismond Brugnier

et de Anne-Louise Zbinden

état civil veuf en 1^{er} de Alice Louisa Bereth, marié en 2nd à
 Fanny née Humartheray

Inscrit au présent registre le 9 décembre 1957 sur la déclaration
 de André Flaction agriculteur à Esertines, gendre du dé-
 funt.

Confirmé après lecture :

Flaction André

L'officier de l'état civil :

H. Helapierre

Communiqué

Le N° 16 à la page 268,
 est celui de la dernière
 inscription de l'année 1957.
 Les deux doubles de ce re-
 gistre sont de tenue identique
 ce que nous certifions.

Gilly, le 5 Janvier 1958.

L'officier de l'état civil

H. Helapierre



N° 1
 Boimond née Schüpfer
 Hélène

Le Par jugement du Tribunal de mil neuf cent district de
 à Lausanne du 10 Avril 1948 a été déclaré ~~minutes, est décédé~~
 à absente, avec effet à partir du 31 Juillet 1945 selon certificat médical,

Boimond née Schüpfer Hélène

profession :

originaire de Porsinel

domicilié à Lausanne

née le 29 mars 1921 à Nevez

filie de François-Joseph-Hermann Schüpfer

et de Elise Mathilde née Fröhlicher

état civil mariée à Roger Clovis (Boimond)

Inscrit au présent registre le 8 Janvier 1958 sur la déclaration
 du Département de Justice & Police du Canton de Valais

Confirmé après lecture :

Déclaration écrite

L'officier de l'état civil :

H. Helapierre

Communiqué

N° 2

Spister
Friedrich

Le quinze février _____ mil neuf cent cinquante-deux
à huit heures dix minutes, est décédé
à Gilly _____ selon certificat médical,

Spister Friedrich

profession : domestique de campagne

originaire de Altavilla (Ihg) & Chietres

domicilié à Givins (en séjour à Gilly)

né le 8 Mars 1885 à _____

fils de Johann Spister

et de Rosina née Zumbach

état civil célibataire

Visé: le 18 fév. 1952

le Préfet:



Inscrit au présent registre le 16 février 1952 sur la déclaration
de Jakob Spister agriculteur à Altavilla

Confirmé après lecture:

Jakob Spister

L'officier de l'état civil:

H. Delacour

Communiqué à l'état civil de Horat & Givins

N° 3

Langy
Louis David

Le dix-sept avril _____ mil neuf cent cinquante-deux
à dix-neuf heures _____ minutes, est décédé
à Partigny _____ selon certificat médical,

Langy Louis David

profession : agriculteur

originaire de Pougemont

domicilié à Partigny

né le 25 novembre 1876 à Château d'Oex

fils de Jean Antoine Langy

et de Marie-Françoise née Langy

état civil marié à Emma-Julie née Parbezat

Inscrit au présent registre le 18 Avril 1952 sur la déclaration
de Robert Langy, dessinateur architecte à Lyon fils du défunt

Confirmé après lecture:

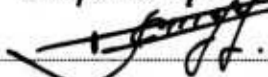

L'officier de l'état civil:

H. Delacour

Communiqué à l'état civil de Pougemont

N° 4
Sincio
Germaine. Seonie. Flora

Le dix-huit Juin _____ mil neuf cent cinquante-deux
à quatorze heures _____ minutes, est décédé
à Gilly _____ selon certificat médical,

Sincio Germaine. Seonie. Flora

profession : institutrice

originaire de nationalité italienne

domicilié à Morges (en séjour à Gilly)

né le 27 décembre 1891 à Pegnins

filé de Jean Sincio

et de Marie-Madeleine née Poggia

état civil célibataire

Inscrit au présent registre le 19 Juin 1952 sur la déclaration
de Julien Sincio, négociant à Aubonne, veuve de la défunte.

Confirmé après lecture :

E. Sincio

L'officier de l'état civil :

H. Delapierre

Communiqué à la chancellerie et à l'état civil de Morges

N° 5
Guichard
John. Louis

Le dix-neuf Juin _____ mil neuf cent cinquante-deux
à douze heures _____ minutes, est décédé
à Gilly _____ selon certificat médical,

Guichard John. Louis

profession : agriculteur

originaire de Porcy

domicilié à Gilly

né le 4 octobre 1885 à Gilly

filé de Louis François Guichard

et de Louise Sylvie née Girod

état civil marié à Bertha née Schmocker

Inscrit au présent registre le 20 Juin 1952 sur la déclaration
de Alfred Guichard, fils du défunt.

Confirmé après lecture :

Alfred Guichard

L'officier de l'état civil :

H. Delapierre

Communiqué à l'état civil de Gignin

Registre des décès

Form. 2

N° 6

Menthonnex
Pierre

Le premier Juillet _____ mil neuf cent cinquante-deux
à _____ heure 4 _____ minute, est décédé —
à Bursins _____ selon certificat médical,

Menthonnex Pierre

profession : agriculteur

originaire de Bursins

domicilié à Bursins

né le 20 avril 1931 à Charmay

fils de Auguste Menthonnet

et de Niolette Marie-Louise née Pory

état civil célibataire

Inscrit au présent registre le 2 Juillet 1952 sur la déclaration
de Jacques Ben agriculteur à Bursins cousin du défunt.

Confirmé après lecture:

Communiqué

L'officier de l'état civil:

H. Belaisi

N° 7

Prugnier née Dumar-
theray Fanny

Le dix-sept Juillet _____ mil neuf cent cinquante-deux
à _____ heure 4 _____ minute, est décédé —
à Esertines s. Polle _____ selon certificat médical,

Prugnier née Dumartheray Fanny

profession : ménagère

originaire d'Esertines s. Polle

domicilié à Esertines s. Polle

né le 11 septembre 1873 à Esertines s. Polle

fille de Alfred Benjamin Dumartheray

et de Fanny née Lebet

état civil veuve d'Henri-Pierre-Moac Prugnier

Inscrit au présent registre le 18 Juillet 1952 sur la déclaration
de André Flaction agriculteur gendre de la défunte

Confirmé après lecture:

Flaction André

Communiqué

L'officier de l'état civil:

H. Belaisi

N° 8
Henny née Peruel
Dorzy

Le vingt-huit Juillet mil neuf cent cinquante-deux
à dix-sept heures minutes, est décédé
à Gilly selon certificat médical,

Henny née Peruel Dorzy

profession : ménagère

originaire de Monthérod

domicilié à Gilly

né le 17 septembre 1884 à Gilly

fil de Jules-Charles-Alexandre Peruel

et de Louise-Henny née Polap

état civil veuve de Charles-Henri Henny

Inscrit au présent registre le 29 Juillet 1952 sur la déclaration
de Ernest Henny viticulteur à Gilly fils de la défunte.

Confirmé après lecture :

Ernest Henny

L'officier de l'état civil :

H. Delapierre

Communiqué à l'état civil de Gilly.

N° 9
Dulox née Schueiter
Margareh

Le seize Août mil neuf cent cinquante-deux
à vingt-une heures minutes, est décédé
à Gilly selon certificat médical,

Dulox née Schueiter Margareh

profession : sans

originaire d'Olou

domicilié à Nyon en séjour à Gilly

né le 16 février octobre 1915 à New-York

fil de Gottfried Schueiter

et de Frieda née Schueberger

état civil veuve de Albert-Gustave-Louis Dulox

Inscrit au présent registre le 18 Août 1952 sur la déclaration
de Charles Rossier préposé aux pompes funèbres de Nyon

Confirmé après lecture :

Ch. Rossier

L'officier de l'état civil :

H. Delapierre

Communiqué à l'état civil d'Olou et Nyon

Registre des décès

Form. 2

N° 10

Conod née Duflon
Berthe-Sina

Le deux septembre mil neuf cent cinquante-deux
à dieu-sept heure 1 quingz minutes, est décédé
à Bursins selon certificat médical,

Conod née Duflon Berthe-Sina

profession : sansoriginaire de Les Clées & Bretonnièresdomicilié à Bursinsné le 18 Janvier 1902 à Crassierfille de Henri Edouard Duflonet de Hélène-Marie-Jenny née Sarréétat civil mariee à Jules-Louis Conod

Inscrit au présent registre le 3 septembre 1952 sur la déclaration
de Marc Polaud industriel à Bursins voisin de la
defunte

Confirmé après lecture :

M. Polaud

L'officier de l'état civil :

H. DelapierreCommuniqué à l'état civil de Romainmôtier & de Figerolle

N° 11

Durand
Jean-Louis

Le vingt-quatre septembre mil neuf cent cinquante-deux
à vingt-une heure 1 minutes, est décédé
à Bursins selon certificat médical,

Durand Jean-Louis

profession : Apprenti sellieroriginaire de Colombier St. Jorgesdomicilié à Bursinsné le 1 Mai 1934 à Saint-Lisresfils de Armand-Henri Durandet de Berthe-Juliette née Pesinétat civil célibataire

Inscrit au présent registre le 25 septembre 1952 sur la déclaration
de dame Berthe Durand mère du défunt

Confirmé après lecture :

Berthe Durand

L'officier de l'état civil :

H. DelapierreCommuniqué à l'état civil de Colombier

N° 12

Kémar
Edmond

Le vingt-sept Septembre — mil neuf cent cinquante-deux
à vingt-deux heures — minutes, est décédé —
à Gilly — selon certificat médical,

Kémar Edmond

profession : peintre

originaire de La Bâtie (Valais)

domicilié à Genève (en séjour à Gilly)

né le 21 Avril 1888 à Ballerange (France)

fils de Sidre Kémar

et de Céline née Hojeau

état civil marié à Anna-Louise née Genoud

Inscrit au présent registre le 28 Septembre 1952 sur la déclaration
de Komros Kémar, commerçant à Martigny fils
du défunt.

Confirmé après lecture :

S. Genoud.

L'officier de l'état civil :

H. Belacino

Communiqué à l'état civil de Martigny & de Genève

N° 13

Guéris
Gabrielle Jeanne

Le Huit Octobre (11) — mil neuf cent cinquante-deux
à deux heures — trente minutes, est décédé —
à Gilly — selon certificat médical,

Guéris Gabrielle Jeanne

profession : femme de chambre

originaire de Fribourg

domicilié à Nyon (en séjour à Gilly)

née le 20 Avril 1899 à Fribourg

filie de Joseph-Lucien Guéris

et de Jeanne-Marie née Harmy

état civil célibataire

Inscrit au présent registre le 12 Octobre 1952 sur la déclaration
de Antonin Guéris, pereurier à Genève, frère de la
défunte.

Confirmé après lecture :

Guéris.

L'officier de l'état civil :

H. Belacino

Communiqué à l'état civil de Fribourg et de Nyon.

N° 14

Mourier née Cartier
Pauline-Souise

Le dix-neuf octobre _____ mil neuf cent cinquante-deux
à quinze heures quinze minutes, est décédé
à Tarteguin _____ selon certificat médical,

Mourier née Cartier Pauline-Souise

profession : ménagère

originaire de Tarteguin

domicilié à Tarteguin

né le 3 octobre 1872 à Gilly

fille de Marc-François Cartier

et de Louise-Julie née Polaz

état civil veuve de Louis-Alfred Mourier

Inscrit au présent registre le 20 octobre 1952 sur la déclaration
de Paul Mourier syndic à Tarteguin fils de la défunte.

Confirmé après lecture :

P. Mourier

L'officier de l'état civil :

H. Delapierre

Communiqué

N° 15

Hanswirth née Brod'hom
Fanny-Souise

Le dix-huit novembre _____ mil neuf cent cinquante-deux
à quatorze heures _____ minutes, est décédé
à Pursins _____ selon certificat médical,

Hanswirth née Brod'hom Fanny-Souise

profession : ménagère

originaire de Gsteig b. Saanen (Re)

domicilié à Pursins

né le 20 décembre 1871 à Pursins

fille de Marc-Ferdinand Brod'hom

et de Marie-Françoise-Henriette née Delapierre

état civil veuve de Charles Hanswirth

Inscrit au présent registre le 19 novembre 1952 sur la déclaration
de Ernest Hanswirth, maître maréchal à Pursins fils
de la défunte

Confirmé après lecture :

E. Hanswirth

L'officier de l'état civil :

H. Delapierre

Communiqué à l'état civil de Gsteig b. Saanen.

N° 16
Delessert
Léon

Le vingt et un Novembre _____ mil neuf cent cinquante-deux
à six heures _____ minutes, est décédé
à Pursinel _____ selon certificat médical,

Delessert Léon

profession : ancien vigneron
originaire de Seny-le-Torât
domicilié à Guins (en séjour à Pursinel)
né le 31 mars 1872 à M. Suidouze
fils de Jacques-Philippe Delessert
et de Emilie née Haldy
état civil veuf de Lina née Collet

Inscrit au présent registre le 21 Novembre 1952 sur la déclaration
de Frédéric Delessert manoeuvre à Nyon fils du défunt.

Confirmé après lecture :

F. Delessert

L'officier de l'état civil :

H. Delaunoy

Communiqué à Excellence de Torât

N° 17
Comme née Recordon
Alice-Marie-Emma

Le six décembre _____ mil neuf cent cinquante-deux
à six heures _____ minutes, est décédée
à Pursins (Le Vernay) _____ selon certificat médical,

Comme née Recordon Alice-Marie-Emma

profession : ménagère
originaire de Chorbres
domiciliée à Le Vernay
née le 14 Avril 1877 à Mully
fille de Louise-Belphine Recordon
et de _____
état civil mariée à Jean Louis Comme

Inscrit au présent registre le 8 décembre 1952 sur la déclaration
de Michel Comme menuisier au Vernay fils de la défunte

Confirmé après lecture :

J. M.

L'officier de l'état civil :

H. Delaunoy

Communiqué à l'état civil de St Laphoin

N° 18

Favre

Marie-Jeanne-Céline

Le dix huit décembre _____ mil neuf cent cinquante-deux
à dix-sept heures _____ minutes, est décédé à
à Esertines St. Polle _____ selon certificat médical,

Favre Marie-Jeanne-Céline

profession : aucune

originaire de Goumoëns-la-Ville

domicilié à Esertines St. Polle

né le 23 Novembre 1870 à Yverdon

fille de Georges-François-Favre

et de Céline née Favre

état civil célibataire

Inscrit au présent registre le 19 décembre 1952 sur la déclaration
de Henri Ansermoz jardinier à Polle

Confirmé après lecture :

H. Ansermoz

L'officier de l'état civil :

H. Helasierre

Communiqué à l'état civil de Echallens

N° 19

Brugnier

Emile

Le treize décembre _____ mil neuf cent cinquante-deux
à sept heures _____ minutes, est décédé à
à Purigny (La maison rouge) _____ selon certificat médical,

Brugnier Emile

profession : agriculteur

originaire de Esertines St. Polle

domicilié à Purigny (La maison rouge)

né le 27 Octobre 1875 à Esertines St. P.

fils de Sigismond Brugnier

et de Anne-Françoise née Fribourg

état civil marié à Louise-Adèle née Auvernoz

Inscrit au présent registre le 31 décembre 1952 sur la déclaration
de Marcel Brugnier agriculteur à Purigny fils du défunt

Confirmé après lecture :

Marcel Brugnier

L'officier de l'état civil :

H. Helasierre

Communiqué

Le N° 19 à la page
277 est celui de la der-
nière inscription pour
l'année 1952. Les deux
doubles de ce registre sont
de teneur identique.
Ce que nous certifions.
Gilly le 5 Janvier 1953.
L'officier de l'état civil
H. Helasierre



N° 1
Publoz
Constant

Le douze Janvier mil neuf cent cinquante-trois
à die heure 1 minutes, est décédé
à Guins selon certificat médical,

Publoz Constant

profession : agriculteur

originaire de Sachaux

domicilié à Guins

né le 21 août 1864 à Sachaux

fils de Jean Publoz

et de Louise-Mabelle née Lingard

état civil veuf de Marie-Louise née Sèche

Inscrit au présent registre le 13 Janvier 1953 sur la déclaration
de Robert Publoz agriculteur à Guins fils du défunt.

Confirmé après lecture :

R. Balle

L'officier de l'état civil :

H. Belaisson

Communiqué à l'état civil de Cossonay

N° 2
Schumacher n. Polaz
Sophie Augusta

Le quatre février mil neuf cent cinquante-trois
à die-sept heure 1 minutes, est décédé
à Gilly selon certificat médical,

Schumacher née Polaz Sophie-Augusta

profession : ménagère

originaire de Poltignem (Perne)

domicilié à Gilly

née le 30 août 1879 à Gilly

fille de Henri-Auguste Polaz

et de Jenny née Puvri

état civil mariée à Adolphe William Schumacher

Inscrit au présent registre le 5 février 1953 sur la déclaration
d'Adolphe Schumacher époux de la décédée.

Confirmé après lecture :

A. Schumacher

L'officier de l'état civil :

H. Belaisson

Communiqué à l'état civil de Poltignem

Registre des décès

Form. 2

N° 3
Grivel
Maurice-Albert

Le neuf février mil neuf cent cinquante-trois
à dix-huit heures minutes, est décédé
à Gilly selon certificat médical,

Grivel Maurice-Albert

Vise, le 20 mars 1953
le Préfet:
[Signature]

profession: mécanicien
originaire de Saint-Evras
domicilié à Cannay
né le 5 octobre 1895 à Bervois
fils de Constant-Laurent Grivel
et de Jenny-Alice née Longchamp
état civil marié à Gertrud Siegist

Inscrit au présent registre le 10 février 1953 sur la déclaration
de Charles Rossier, préposé aux pompes funèbres de la ville
de Nyon

Confirmé après lecture: *Ch. Rossier* L'officier de l'état civil: *J. Delacour*

Communiqué à l'état civil de Aubonne & Coppet.

N° 4
March
Joseph-Emmanuel

Le treize mai mil neuf cent cinquante-trois
à vers dix-sept heures minutes, est décédé
à Esertines St. Polle selon certificat médical,

March Joseph-Emmanuel

profession: cultivateur agricole
originaire de Pagnus (Valais)
domicilié à Esertines St. Polle
né le 19 septembre 1911 à
fils de Joseph Marcet
et de Louise née Masson
état civil célibataire.

Inscrit au présent registre le 1 Juin 1953 sur la déclaration
de Georges Perry, pompes funèbres officielles de la ville de
Genève

Confirmé après lecture: *Perry* L'officier de l'état civil: *J. Delacour*

Communiqué à l'état civil de Pagnus

N° 5
Pöhr
Werner-Harl-Ferdinand

Le vingt-neuf Mai mil neuf cent cinquante-trois
à huit heures quarante minutes, est décédé
à Pürsinsul sur la route suisse (Choisi) selon certificat médical,

Pöhr Werner-Harl-Ferdinand
profession : technicien photographe
originaire de nationalité allemande
domicilié à Oberwolfach (Allemagne)
né le 18 février 1896 à Griefswald (Allemagne)
fils de Johann-Karl-Ludwig Pöhr
et de Henriette-Klara-Selma née Krüger
état civil marié à Editha-Bertha Anna née König

Inscrit au présent registre le 3 Juin 1953 sur la déclaration
du gendarme-appté Jordan du poste de Polle

Confirmé après lecture : L'officier de l'état civil:
A. Jordan J. H. Belacrosse
Communiqué

N° 6
Haldi née Demont
Anna

Le neuf Juin mil neuf cent cinquante-trois
à trois heures cinquante minutes, est décédé
à Esertines St. Polle selon certificat médical,

Haldi née Demont Anna
profession : sans
originaire de Gessenay (Berne)
domicilié à Esertines St. Polle
née le 30 Août 1871 à St. Oyens
fille de Isaac-Abram Demont
et de Françoise-Foïnse Mercier
état civil veuve d'Henri-Alfred Haldi

Inscrit au présent registre le 9 Juin 1953 sur la déclaration
de Paul Haldi maçon à Genève (Petit-Lancy) fils de
la défunte.

Confirmé après lecture : L'officier de l'état civil:
Paul Haldi J. H. Belacrosse
Communiqué à l'état civil de Gessenay.

Registre des décès

Form. 2

N° 7
 Merminod née Dizereus
 Marie-Julia

Le vingt-deux Juin mil neuf cent cinquante-trois
 à seize heures minutes, est décédé
 à Esbertines selon certificat médical,

Merminod née Dizereus Marie-Julia

profession : ménagère

originaire d'Esbertines s. Polle

domicilié à Esbertines s. Polle

né le 13 décembre 1868 à Esbertines s. Polle

filie de Jean-François-Samuel Merminod Dizereus

et de Julie-Joséphine Alexandrine née Pochat

état civil veuve de Jules-Julien-Eugène Merminod

Inscrit au présent registre le 23 Juin 1953 sur la déclaration
 de John Merminod agriculteur à Esbertines fils de la défunte

Confirmé après lecture:

John Merminod

L'officier de l'état civil:

J. H. Belacour

Communiqué

N° 8
 Gétaz
 Marins-Elixe

Le deux Juillet mil neuf cent cinquante-trois
 à une heure trente minutes, est décédé
 à Esbertines selon certificat médical,

Gétaz Marins-Elixe

profession : agriculteur

originaire de Château d'Or

domicilié à Esbertines

né le 10 mars 1871 à Esbertines

fil de Louis-Henri-Léonard Gétaz

et de Jenny-Isabelle née Clément

état civil marié à Fanny Jenny Pariche

Inscrit au présent registre le 2 Juillet 1953 sur la déclaration
 de Fernand Gétaz agriculteur à Esbertines fils du défunt.

Confirmé après lecture:

Fernand Gétaz

L'officier de l'état civil:

J. H. Belacour

Communiqué à l'état civil de Château d'Or

N° 9
 Bossus née Bozet
 Delphine

Le quinze Juillet _____ mil neuf cent cinquante-trois
 à _____ heures _____ minutes, est décédé
 à Bugnauze _____ selon certificat médical,

Bossus née Bozet Delphine

profession : _____

originaire de nationalité française _____

domicilié à Bugnauze _____

né le 29 janvier 1861 à Scléz (St Samé) _____

fil de _____

et de _____

état civil veuve de Jean François Bossus _____

Inscrit au présent registre le 15 Juillet 1953 sur la déclaration
 de Raymond Mettral gendarme à Collé petit fils de
 la défunte

Confirmé après lecture:

J. Belluzy

L'officier de l'état civil:

J. Delapierre

Communiqué _____

N° 10
 Pernoux
 Charles-Henri

Le vingt Septembre _____ mil neuf cent cinquante-trois
 à _____ heures _____ minutes, est décédé
 à Gilly Savillon de la Côte _____ selon certificat médical,

Pernoux Charles-Henri

profession : bacher

originaire de Arzier-le-Vieux

domicilié à Gilly

né le 26 Juillet 1865 à Arzier-le-Vieux

fil de Jean-Charles-Samuel Pernoux

et de Fanny-Caroline née Rufoux

état civil célibataire

Inscrit au présent registre le 22 Septembre 1953 sur la déclaration
 de Armand Roget employé au Pavillon de la Côte

Confirmé après lecture:

A Roget

L'officier de l'état civil:

J. Delapierre

Communiqué à l'état civil de Begnins.

Registre des décès

Form. 2

N° 11

Sergy née Golay
Louise-Caroline

Le deux novembre _____ mil neuf cent cinquante-trois
à _____ heure _____ minutes, est décédé
à Burtigny _____ selon certificat médical,

Sergy née Golay Louise-Caroline

profession : ménagère
originaire de Burtigny
domicilié à Burtigny
né le 14 février 1871 à Burtigny
fille de Charles-Francis Golay
et de Suzanne-Elisa née Guadet
état civil veuve d'Henri-Auguste Sergy

Inscrit au présent registre le 2 novembre 1953 sur la déclaration
de Marcel Sergy boulanger à Foursauve fils de la défunte.

Confirmé après lecture:

M. Sergy

L'officier de l'état civil:

H. Delassière

Communiqué

N° 12

Maquillard
Gustave-Louis

Le quatorze novembre _____ mil neuf cent cinquante-trois
à douze heures cinquante minutes, est décédé
à Gilly _____ selon certificat médical,

Maquillard Gustave-Louis

profession : employé de bureau
originaire de Rougemont
domicilié à Gixins (en séjour à Gilly)
né le 5 avril 1911 à Bursins
fils de Gustave-Louis Maquillard
et de Lina née Bollet
état civil marié à Germaine-Bertha Pory née Bollet

Inscrit au présent registre le 15 novembre 1953 sur la déclaration
de Charles Rossier préposé aux inhumations de la ville de
Nyon.

Confirmé après lecture:

Ch. Rossier

L'officier de l'état civil:

H. Delassière

Communiqué à l'état civil de Rougemont & de Gixins.

N° 13
 Macoh
 Emile-Jules

Le huit décembre mil neuf cent cinquante-trois
 à deux heure trente minutes, est décédé
 à Pursins selon certificat médical,

Macoh Emile-Jules

profession : agriculteur
 originaire de Perrolles

domicilié à Pursins

né le 14 avril 1883 à Senens

fil de Louis-Jules-François Macot

et de Adile née Koser

état civil marié à Marguerite-Marie née Pourgeois

Inscrit au présent registre le 8 décembre 1953 sur la déclaration
 de Emile Macot à Pursins fils du défunt.

Confirmé après lecture :

Emile Jacot fils

L'officier de l'état civil :

J. H. Delaunoy

Communiqué à l'état civil de Colombus St. Georges

N° 14
 Pelleh née Verren
 Madelaine

Le dix-sept décembre mil neuf cent cinquante-trois
 à trois heure quinze minutes, est décédé
 à Esertines selon certificat médical,

Pelleh née Verren Madelaine.

profession : ménagère

originaire de Saint-Firmin

domicilié à Esertines St. Polle

née le 16 septembre 1873 à Moisimmes

filie de Jean Verren

et de Suzanne-Catherine Jumbkunen

état civil veuve de Gédéon Henri Sallet

Inscrit au présent registre le 18 décembre 1953 sur la déclaration
 de Raymond Merminges agriculteur à Esertines St. Polle petit
 fils de la défunte.

Confirmé après lecture :

Raymond Merminges

L'officier de l'état civil :

J. H. Delaunoy

Communiqué à l'état civil d'Aubonne.

Registre des décès

Form. 2

N° 15

Ysely

Armand-Adrien

Le preux décembre _____ mil neuf cent cinquante-trois
à seize heure 1 minutes, est décédé
à Pursinel selon certificat médical,

Ysely Armand-Adrien

profession: pecheuroriginaire de Püsgen (Berne)domicilié à Pursinelné le 11 Mars 1870 à Pollefil de Marc-François Yselyet de Anna Barbara née Peterétat civil célibataire

Inscrit au présent registre le 30 décembre 1953 sur la déclaration
de Pudré Ysely résidant à Pursinel veuve du défunt

Confirmé après lecture:

L'officier de l'état civil:

M. M. M.H. M. M.Communiqué à l'état civil de Püsgen

N° 1

Schumacher

Ernest-Albert

Le vingt six Janvier _____ mil neuf cent cinquante-quatre
à zéro heure seize minutes, est décédé
à Gilly selon certificat médical,

Schumacher Ernest-Albert

profession: agriculteuroriginaire de Poltigen (Berne)domicilié à Gillyné le 18 Juillet 1878 à Cartigninfil de Samuel Schumacheret de Salomé-Albertine née Pachmannétat civil marie à Henry-Anna née Polaz

Inscrit au présent registre le 27 Janvier 1954 sur la déclaration
de Henri Polaz à Gilly beau-frère du défunt

Confirmé après lecture:

L'officier de l'état civil:

H. M. M.H. M. M.Communiqué à l'état civil de Poltigen

Le N° 15 à la page 285 est
celui de la dernière inscription
de l'année 1953. Les deux doubles
de ce registre sont de nature iden-
tique, ce que nous certifions.

le 6 Janvier 1954.

l'officier de l'état civil.

H. M. M.



N° 2
Grobet
Sucien Henri

Le die Mars mil neuf cent cinquante-quatre
à die-neuf heures première minutes, est décédé.
à Gilly selon certificat médical,

Grobet Sucien Henri

profession : Mécanicien outilleur

originaire de Genève

domicilié à Genève en séjour à Gilly

né le 5 Mars 1904 à Genève

fil de Louis Joseph Grobet

et de Clotilde Léchard

état civil marie à Yvonne-Germaine née Puffet

Inscrit au présent registre le 11 Mars 1954 sur la déclaration
de Armand Boget employé au Savillon de la Côte muni
des pouvoirs nécessaires.

Confirmé après lecture :

A Boget

L'officier de l'état civil :

H. Helacine

Communiqué à l'état civil de Genève.

N° 3
Dumarcheray née Henry
Louise-Charlotte-Elisa

Le vingt & un Mars mil neuf cent cinquante-quatre
à une heure première minutes, est décédé.
à Esertins s. Polle selon certificat médical,

Dumarcheray née Henry Louise-Charlotte-Elisa

profession : Ménagère

originaire de Esertins s. Polle & St Oyens

domicilié à Esertins s. Polle

né le 18 février 1878 à Gilly

fil de Charles-Frédéric-Louis Henry

et de Henriette-Marie née Kaye

état civil veuve de Alois-Louis-Alfred Dumarcheray

Inscrit au présent registre le 12 Mars 1954 sur la déclaration
de Henri Ansermoz jardinier à Polle neveu de la défunte.

Confirmé après lecture :

H. Ansermoz

L'officier de l'état civil :

H. Helacine

Communiqué

Registre des décès

Form. 2

N° 4
 Nozandi née Verzzi
 Camilla Ursula

Le die-huit avril mil neuf cent cinquante-quatre
 à 7⁰⁰ heure quinze minutes, est décédé
 à Bursins selon certificat médical,

Nozandi née Verzzi Camilla Ursula

profession : Ménagère
 originaire de Nationalité italienne
 domicilié à Pougy (au séjour à Bursins)
 né le 23 octobre 1882 à Caprezzo (Novare Italie)
 fille de Giorgio Verzzi
 et de Filomena née Poggiozzi
 état civil veuve de Pierre Nozandi

Inscrit au présent registre le 19 avril 1954 sur la déclaration
 de Robert Rossier agriculteur à Bursins, gendre de la défunte
 le

Confirmé après lecture :

R. Rossier

L'officier de l'état civil :

H. Hlaciorec

Communiqué à la Chancellerie et de l'état civil à Pubonne.

N° 5
 Gander
 Henri Jules

Le quinze mai mil neuf cent cinquante-quatre
 à deux heure 1 die minutes, est décédé
 à Esbertines selon certificat médical,

Gander Henri Jules

profession : agriculteur
 originaire de Bersoir (Genève) & Laanem (Perne)
 domicilié à Esbertines
 né le 24 décembre 1879 à Bersoir
 fils de Marc-Jules Gander
 et de Julie-Marie née Bellet
 état civil marie Elisa-Mortense née Roinat

Inscrit au présent registre le 16 mai 1954 sur la déclaration
 de A. Gander vigneron à d'out St. Rolfe fils du défunt.

Confirmé après lecture :

A. Gander

L'officier de l'état civil :

H. Hlaciorec

Communiqué à l'état civil de Bersoir et de Laanem.

N° 6

Dumartheray née
Burch Julia-Alice

Le die-huit Juin mil neuf cent cinquante-quatre
à vingt-une heures minutes, est décédé
à Purtigny selon certificat médical,

Dumartheray née Burch Julia-Alice

profession : ménagèreoriginaire de Purtigny & d'Espertines A.P.domicilié à Purtignyné le 25 Septembre 1880 à Purtignyfils de Jean-Louis-Gabriel Burchet de Julie-Fanny née Burchétat civil veuve de Isaac-Louis Dumartheray

Inscrit au présent registre le 14 Juin 1954 sur la déclaration
de Bernard Delafontaine, mécanicien à Guise, voisin de
la défunte

Confirmé après lecture :

Delafontaine Bernard

L'officier de l'état civil :

J. H. Delapierre

Communiqué

N° 7

Etienne
Paul-Louis

Le vingt Juillet mil neuf cent cinquante-quatre
à 11 heures minutes, est décédé
à Gilly selon certificat médical,

Etienne Paul-Louis

profession : journalieroriginaire de Cramelan dessous (Bonn)domicilié à Gingins en séjour à Gillyné le 15 Janvier 1886 à La Chaussée de Froidsfils de Louise-Euphémie Etienne

et de

état civil veuf de Olga-Euphémie née Bohner

Inscrit au présent registre le 14 Juillet 1954 sur la déclaration
de Irène de Beaumont, infirmière au Pavillon de la
Coche

Confirmé après lecture :

Irène de Beaumont

L'officier de l'état civil :

J. H. DelapierreCommuniqué à l'état civil de Cramelan et de Gingins

N° 8

Taccoud née Pegamey
Marguerite

Le cinq septembre mil neuf cent cinquante-quatre
à six heures quarante minutes, est décédée
à Carteguin selon certificat médical,

Taccoud née Pegamey Marguerite

profession : ménagère

originaire de Luguens

domicilié à Carteguin

né le 13 Juin 1893 à Lavigny

filie de Etienne Louis Pegamey

et de Marie Hortense née Pesson

état civil mariée à Constant Taccoud

Inscrit au présent registre le 6 septembre 1954 sur la déclaration
de François Taccoud agriculteur à Carteguin fils du dé-
funt

Confirmé après lecture:

F. Taccoud

L'officier de l'état civil:

H. Delaunoy

Communiqué à l'état civil de Fey

N° 9

Margot
Miles Aimé

Le vingt septembre mil neuf cent cinquante-quatre
à vingt heures minutes, est décédé
à Carteguin selon certificat médical,

Margot Miles Aimé

profession : cultivateur

originaire de Sainte-Croix

domicilié à Carteguin

né le 24 décembre 1871 à Carteguin

fil de Jean Henri Aimé Emmanuel Margot

et de Marie Louise Sèche

état civil veuf d' Alice Rosine Haquembourg

Inscrit au présent registre le 21 septembre 1954 sur la déclaration
de Daniel Margot agriculteur à Carteguin fils du dé-
funt.

Confirmé après lecture:

D. Margot

L'officier de l'état civil:

H. Delaunoy

Communiqué à l'état civil de Sainte-Croix

N° 10
Richard née Schwaninger
Hanna

Le deux Octobre mil neuf cent cinquante-quatre
à deux heure trente minutes, est décédé
à Esertines selon certificat médical,

Richard née Schwaninger Hanna

profession :

originaire de Cortéquin

domicilié à Esertines s. P.

né le 25 juin 1875 à Gutmadingen

fil de Abraham Richard Schwaninger

et de Anna Maria née Pelli

état civil veuve de Paul Alexandre Richard

Inscrit au présent registre le 2 Octobre 1954 sur la déclaration
de Paul Richard agriculteur à Esertines fils de la défunte

Confirmé après lecture :

P. Richard.

L'officier de l'état civil :

H. Melapierre

Communiqué approuvé la radiation à la 10^e ligne H. Melapierre

N° 11
Heylan née Guichard
Jenny

Le trois Novembre mil neuf cent cinquante-quatre
à huit - deux heure minutes, est décédé
à Gilly selon certificat médical,

Heylan née Guichard Jenny

profession : ménagère

originaire de Pottens & de Le Lieu

domicilié à Gland (en séjour à Gilly)

né le 15 Octobre 1874 à Pottens

fil de Jean Pierre Guichard

et de Anne Louise née Pütz

état civil veuve de Lucien Heylan

Inscrit au présent registre le 4 Novembre 1954 sur la déclaration
de dame P. Häder à Gland, fille de la défunte.

Confirmé après lecture :

P. Häder

L'officier de l'état civil :

H. Melapierre

Communiqué à l'état civil de Pottens & Le lieu.

Registre des décès

Form. 2

N° 12
 Brod'honn
 Armand Adolphe

Le dix-sept Novembre mil neuf cent cinquante-quatre
 à quatre heures dix minutes, est décédé
 à Poursins selon certificat médical,

Armand Adolphe Brod'honn

profession : maître ferblantier

originaire de Poursins

domicilié à Poursins

né le 7 septembre 1871 à Poursins

fil de Charles Louis Brod'honn

et de Rosaline Louise ni Brod'honn

état civil veuf de Jeanne Henriette ni Reichenbach

Inscrit au présent registre le 17 novembre 1954 sur la déclaration
 de Maurice Brod'honn, agriculteur à Poursins fils du défunt.

Confirmé après lecture:

Brod'honn M^e

L'officier de l'état civil:

H. Delaunoy

Communiqué

N° 13
 Sachot née Pory
 Clara Julie Louise

Le dix-neuf Novembre mil neuf cent cinquante-quatre
 à quatre heures minutes, est décédé
 à Burtigny selon certificat médical,

Clara Julie Louise Sachot née Pory

profession : ménagère

originaire de Lhins

domicilié à Burtigny

née le 25 août 1889 à Tréverenges

filie de Jules Henri Pory

et de Clélie Louise ni Perret

état civil veuve d'Ami Auguste Sachot

Inscrit au présent registre le 20 novembre 1954 sur la déclaration
 d'Edouard Perret syndic de Burtigny gendre de la
 défunte.

Confirmé après lecture:

E. Perret

L'officier de l'état civil:

H. Delaunoy

Communiqué

N° 14
 Bonnard née Vuilleumier
 Laure Estelle

Le seize décembre _____ mil neuf cent cinquante-quatre
 à dix-sept heures dix-sept minutes, est décédée
 à Porsinel sur la route suisse selon certificat médical,

Bonnard née Vuilleumier Laure Estelle

profession: ménagère

originaire de Mont St. Rollo

domicilié à Gland, La Fiquière

né le 12 Octobre 1909 à Cranelan-dessus

filles de Ernest Henri Vuilleumier

et de Laure Eugénie née Houriet

état civil mariée à Emile René Bonnard

Inscrit au présent registre le 14 décembre 1954 sur la déclaration
 de Marcel Fecoulte, sergent de police à Rolle, muni des
 pouvoirs nécessaires

Confirmé après lecture:

Fecoulte

L'officier de l'état civil:

H. Helacis

Communiqué à l'état civil de Rolle & de Pégny.

N° 1
 Quaysin
 Fernand Ami

Le vingt deux janvier _____ mil neuf cent cinquante-cinq
 à quatre heures dix minutes, est décédé
 à Gilly selon certificat médical,

Quaysin Fernand Ami

profession: agriculteur

originaire de Borex Crêlex

domicilié à Borex (en séjour à Gilly)

né le 18 Juillet 1901 à Borex

fil de Fernand Louis Félix Quaysin

et de Elise Henriette née Picot

état civil veuf de Eveline Louise Julie née Paer

Approuvé la radiation à la 7^e ligne. H. Helacis

Inscrit au présent registre le 22 janvier 1955 sur la déclaration
 de Jean Pierre Quaysin agriculteur à Borex fils
 du défunt.

Confirmé après lecture:

Jean Pierre Quaysin

L'officier de l'état civil:

H. Helacis

Communiqué à l'état civil de Pégny.



Registre des décès

Form. 2

N° 2
 Pichet
 Charles Lucien

Le quatre février mil neuf cent cinquante-cinq
 à dix heures dix minutes, est décédé
 à Purligny selon certificat médical,

Pichet Charles Lucien

profession : agriculteur
 originaire de Purligny
 domicilié à Purligny
 né le 6 Mars 1902 à Purligny
 fils de Jules Olivier Pichet
 et de Marguerite née Haupt
 état civil marié à Mina Henriette née Ramel

Inscrit au présent registre le 4 février 1955 sur la déclaration
 de Charles Pichet agriculteur à Purligny fils du défunt.

Confirmé après lecture:

C. Pichet

L'officier de l'état civil:

H. Malacrosse

Communiqué

N° 3
 Pichet
 Robert Charles

Le dix huit février mil neuf cent cinquante-cinq
 à dix heures trente minutes, est décédé
 à Purligny selon certificat médical,

Pichet Robert Charles

profession : ouvrier agricole
 originaire de Purligny
 domicilié à Purligny
 né le 24 juillet 1917 à Purligny
 fils de Charles Marins Pichet
 et de Julie Marguerite née Pichet
 état civil célibataire

Inscrit au présent registre le 18 février 1955 sur la déclaration
 de Charles Rossier, préposé aux pompes funèbres à Nyon.

Confirmé après lecture:

C. Rossier

L'officier de l'état civil:

H. Malacrosse

Communiqué

N° 4
Stampfli
Alouis

Le vingt-huit février mil neuf cent cinquante cinq
à quatre heures minutes, est décédé
à Gilly selon certificat médical,

Stampfli Alouis
profession : typographe
originaire de ^{de} Reimsdorf (Soleure)
domicilié à Nyon (en séjour Gilly)
né le 2 décembre 1886 à Nyon
fils de Josef Stampfli
et de Maria Anna née Fischee
état civil veuf en 1^{er} de Julie Lucie Laurent, marié en 2nd à
Yvonne Gabrielle née Racine

Inscrit au présent registre le 2 Mars 1955 sur la déclaration
de A. Stampfli typographe à Nyon fils du défunt.

Confirmé après lecture :

A. Stampfli

L'officier de l'état civil :

H. Delacour

Communiqué à l'état civil de Nyon et Matzendorf.

N° 5
Billoud
Fanny Marie

Le cinq avril mil neuf cent cinquante cinq
à seize heures minutes, est décédé
à Purigny selon certificat médical,

Billoud Fanny Marie
profession : ménagère
originaire de Purigny
domicilié à Purigny, comme ci-dessus
née le 19 octobre 1878 à Purigny
fille de Emile Louis Billoud
et de Thérèse Julienne née Gudet
état civil célibataire

Inscrit au présent registre le 6 Avril 1955 sur la déclaration
de Albert Billoud agriculteur à Purigny veuve
de la défunte.

Confirmé après lecture :

Billoud Albert

L'officier de l'état civil :

H. Delacour

Communiqué

Vise, le 7 mars 1955-

le Préfet :



Registre des décès

Form. 2

N° 6

de Gail
Emmanuel-Pierre
Albert

Le dix août _____ mil neuf cent cinquante-cinq
à quatorze heures dix minutes, est décédé
à Gilly _____ selon certificat médical,

de Gail Emmanuel Pierre Albert

profession : sans

originaire de nationalité française

domicilié à Aisy s. Seine (en séjour à Gilly)

né le 3 juin 1916 à Billars s. Ouche (France)

fil de de Gail, Etienne Henri François

et de Marie Lucile Julia, née Kärhe

état civil célibataire

Inscrit au présent registre le 10 août 1955 sur la déclaration
de Marcel Fecoulhe, commissaire de police à Polle mun-
ni des pouvoirs nécessaires.

Confirmé après lecture :

Fecoulhe

L'officier de l'état civil :

J. Delacour

Communiqué au Département de Justice & Police en deux exemplaires.

N° 7

Pilloud
Miles Louis

Le seize août _____ mil neuf cent cinquante-cinq
à seize heures dix minutes, est décédé
à Purligny _____ selon certificat médical,

Pilloud Miles Louis

profession : ancien garde forestier

originaire de Purligny

domicilié à Purligny

né le 25 juin 1876 à Purligny

fil de Pilloud, Emile Louis

et de Basine Julienne née Guadet

état civil célibataire

Inscrit au présent registre le 12 août 1955 sur la déclaration
d'Albert Pilloud agriculteur à Purligny veuve du
défunt.

Confirmé après lecture :

Albert Pilloud

L'officier de l'état civil :

J. Delacour

Communiqué

N° 8

André
Jules Henri

Le vingt-cinq août mil neuf cent cinquante-cinq
à vingt-une heures dix minutes, est décédé
à Gilly selon certificat médical,

André, Jules Henri

profession : retraité

originaire de Yens

domicilié à Yvon (en séjour à Gilly)

né le 29 juin 1877 à Versoix

fil de André, Jules Louis

et de Louise Adèle, née Rosset

état civil veuf de Charmbaz, née Foude, Louise Marie

Inscrit au présent registre le 26 août 1955 sur la déclaration
de Max Cornaz, représentant à Penens, veuve du
défunt.

Confirmé après lecture :

Cornaz

L'officier de l'état civil :

J. Helacione

Communiqué à l'état civil de Billars St. Yens et Yvon.

N° 9

Miknel née Troyard
Rosalie

Le seize Septembre mil neuf cent cinquante-cinq
à deux heures dix minutes, est décédé
à Gilly selon certificat médical,

Miknel née Troyard Rosalie

profession : sans

originaire de Gilly St. Georges

domicilié à St. Sorex (en séjour à Gilly)

née le 3 avril 1883 à Morges

fille de Troyard, Jean Henri Jules

et de Rosalie Julie née Jender

état civil veuve de Miknel, Edouard Charles

Inscrit au présent registre le 17 Septembre 1955 sur la déclaration
de Jean Pierre Miknel, Appareilleur à St. Sorex, fils de la
défunte.

Confirmé après lecture :

J. Miknel

L'officier de l'état civil :

J. Helacione

Communiqué à l'état civil de St. Sorex & Billars St. Yens.

N° 10
Roy née Orlizl
Marie Cécile

Le vingt-neuf Septembre mil neuf cent cinquante-cinq
à trois heures minutes, est décédé
à Esertines sur Rolle selon certificat médical,

Roy née Orlizl. Marie Cécile

profession : sans

originaire de Bevey et de Steuniet

domicilié à Esertines sur Rolle

né le 3 Mars 1898 à Bevey

filé de Orlizl, Jean Emmanuel

et de Anna Elisabeth, née Uhlmann

état civil veuve de Roy, Auguste

la radiation du prénom Auguste remplacé par celui de
Arnold est approuvée.

Inscrit au présent registre le 30 Septembre 1955 sur la déclaration
de Robert Hess, à Esertines s. Rolle, muni des pouvoirs
nécessaires

Confirmé après lecture:

R. Hess.

L'officier de l'état civil:

H. Helasienne

Communiqué à l'état civil de Bevey & de Romainmotier.

N° 11
Hler
Maria Louise

Le cinq décembre mil neuf cent cinquante-cinq
à trois heures quinze minutes, est décédé
à Esertines s. Rolle selon certificat médical,

Hler Maria Louise

profession : sans

originaire de Cortaillod (Neuchâtel) et de Koppigen (Berne)

domicilié à Esertines s. Rolle

né le 14 Août 1870 à Wildberg (Zürich)

filé de Hler, Jacob

et de Rosine née Putschmann

état civil divorcé de Jacob Hess en deux noces, veuve Rolle
en 1^{re}.

Inscrit au présent registre le 5 décembre 1955 sur la déclaration
de Robert Hess, à Esertines, fils de la défunte.

Confirmé après lecture:

R. Hess.

L'officier de l'état civil:

H. Helasienne

Communiqué à l'état civil de Cortaillod & Koppigen

N° 12
Treboux
Edouard

Le seize décembre mil neuf cent cinquante-cinq
à douze heure 1 six minutes, est décédé
à Bursins selon certificat médical,

Treboux Edouard

profession : agriculteur

originaire de Bursins et de Saint-Berque

domicilié à Bursins

né le 11 Novembre 1886 à Bursins

fil de Kerebour, Henri François Edouard

et de Marie Augustine, née Jaquensoud

état civil marie à Christianna, née Grimmerwald

Inscrit au présent registre le 16 décembre 1955 sur la déclaration
de Edmond Kerebour, viticulteur à Bursins, fils
du défunt

Confirmé après lecture :

Edmond Treboux

L'officier de l'état civil :

J. H. Delacour

Communiqué à l'état civil de Saint-Berque.

Le N° 12 à la page 298 est
celui de la dernière inscrip-
tion de l'année 1955. Les deux
doubles de ce registre sont de
tenue identique, ce que nous
certifions.

Gilly, le 5 janvier 1956.

L'officier de l'état civil
J. H. Delacour

N° 1
Henchoz née Desiebenthal
Justine Louise Adèle

Le die-sept janvier mil neuf cent cinquante-six
à six heure _____ minutes, est décédé
à Gilly selon certificat médical,

Henchoz née Desiebenthal Justine Louise Adèle

profession : sans

originaire de Possinière

domicilié à Gilly

né le 26 juin 1875 à Serroy

fil de Desiebenthal, Jean Louis

et de Louise Julie, née Bacot

état civil veuve de Henchoz, Alois

Inscrit au présent registre le 18 janvier 1955 sur la déclaration
de Armand Poget, employé au Pavillon de la Côte, mun-
si des pouvoirs nécessaires.

Confirmé après lecture :

A. Poget

L'officier de l'état civil :

J. H. Delacour

Communiqué à l'état civil de Possinière.

Registre des décès

Form. 2

N° 2

Quayzin née Roth
Emma

Le vingt-trois janvier _____ mil neuf cent cinquante-six
à vingt-trois heures _____ minutes, est décédé
à Poursins _____ selon certificat médical,

Quayzin née Roth, Emma

profession : ménagère

originaire de Crèter

domicilié à Poursins

né le 13 Octobre 1878 à Zurich

fille de Roth, Henri

et de Anna, née Woiller

état civil veuve de Louis Quayzin

Inscrit au présent registre le 26 janvier 1956 sur la déclaration
de Pierre Quayzin, commerçant à Rolle, fils de la dé-
funte.

Confirmé après lecture:

P. Quayzin

L'officier de l'état civil:

H. Delapierre

Communiqué à l'état civil de Gingins.

N° 3

Bozzonetti née Bozzone-
Costa Sibera Teresa Pierina

Le cinq février _____ mil neuf cent cinquante-six
à dix-huit heures _____ minutes, est décédé
à Poursins _____ selon certificat médical,

Bozzonetti née Bozzone Costa Sibera Teresa Pierina

profession : ménagère

originaire de nationalité italienne

domicilié à Poursins

né le 19 Octobre 1890 à Casserano (Italie)

fille de Bozzone-Costa, Giacomo

et de Marie née Bozzone

état civil mariée à Bozzonetti Antoine.

Inscrit au présent registre le 6 février 1956 sur la déclaration
de Flechia Pierre menuisier à Crissier, gendre de la
défunte.

Confirmé après lecture:

P. Flechia

L'officier de l'état civil:

H. Delapierre

Communiqué (à l'état civil) au département de justice & police.

N° 4
Dutruy.
Ernest

Le vingt & un février mil neuf cent cinquante-six
à six heures & quinze minutes, est décédé
à Luins selon certificat médical,

Dutruy. Ernest

profession : agriculteur
originaire de Luins & de Peguins
domicilié à Luins
né le 13 novembre 1878 à Luins
fil de Dutruy, Marc François
et de Marie, née Cissot
état civil marié à Jenny Lucie, née Bertholet

Inscrit au présent registre le 2 février 1956 sur la déclaration
de François Dutruy agriculteur à Luins fils du défunt

Confirmé après lecture :

F. Dutruy

L'officier de l'état civil :

J. Helas Pierre

Communiqué à l'état civil de Peguins.

N° 5
Duboule
Fanny

Le huit mars mil neuf cent cinquante-six
à trois heures & quinze minutes, est décédé
à Poursins selon certificat médical,

Duboule Fanny

profession : aucun
originaire de Jussey, Genève
domicilié à Poursins
née le 18 février 1864 à Poursins
fille de Duboule, Antoine Laurent
et de Jeanne-Louise, née Gardel
état civil célibataire

Inscrit au présent registre le 9 Mars 1956 sur la déclaration
de Alfred Mermier agent de police à Poursins

Confirmé après lecture :

A. Mermier

L'officier de l'état civil :

J. Helas Pierre

Communiqué à l'état civil de Jussey.

Le volume se termine
par l'inscription n° 5
de l'année 1956.
La suite se trouve dans
le volume n° 7 com-
mencant par le n° 6
de cette même année
ce que nous certifions.
Epilly, le 11 Mars 1956.
L'officier de l'état civil

J. Helas Pierre

Vu, le 8 février 1957
le Préfet :

J. Rymme

N° 4
Dutruy.
Ernest

Le vingt & un février mil neuf cent cinquante-six
à six heures & quinze minutes, est décédé
à Luins selon certificat médical,

Dutruy. Ernest

profession : agriculteur
originaire de Luins & de Peguins
domicilié à Luins
né le 13 novembre 1878 à Luins
fil de Dutruy, Marc François
et de Marie, née Cissot
état civil marié à Jenny Lucie, née Bertholet

Inscrit au présent registre le 2 février 1956 sur la déclaration
de François Dutruy agriculteur à Luins fils du défunt

Confirmé après lecture :

F. Dutruy

L'officier de l'état civil :

J. Helas Pierre

Communiqué à l'état civil de Peguins.

N° 5
Duboule
Fanny

Le huit mars mil neuf cent cinquante-six
à trois heures & quinze minutes, est décédé
à Poursins selon certificat médical,

Duboule Fanny

profession : aucun
originaire de Jussey, Genève
domicilié à Poursins
née le 18 février 1864 à Poursins
fille de Duboule, Antoine Laurent
et de Jeanne-Louise, née Gardel
état civil célibataire

Inscrit au présent registre le 9 Mars 1956 sur la déclaration
de Alfred Mermier agent de police à Poursins

Confirmé après lecture :

A. Mermier

L'officier de l'état civil :

J. Helas Pierre

Communiqué à l'état civil de Jussey.

Le volume se termine
par l'inscription n° 5
de l'année 1956.
La suite se trouve dans
le volume n° 7 com-
mençant par le n° 6
de cette même année
ce que nous certifions.
Epilly, le 11 mars 1956.
L'officier de l'état civil
J. Helas Pierre

Vu, le 8 février 1957
le Préfet :

J. Rymme

A
B
C
D
E
F
G
H
J
K
L
M
N
O
P
Q
R
S
T
U
V
W
X
Y
Z

Handwritten text at the top of the page, possibly a title or header.

Main body of handwritten text, appearing to be a list or series of entries.

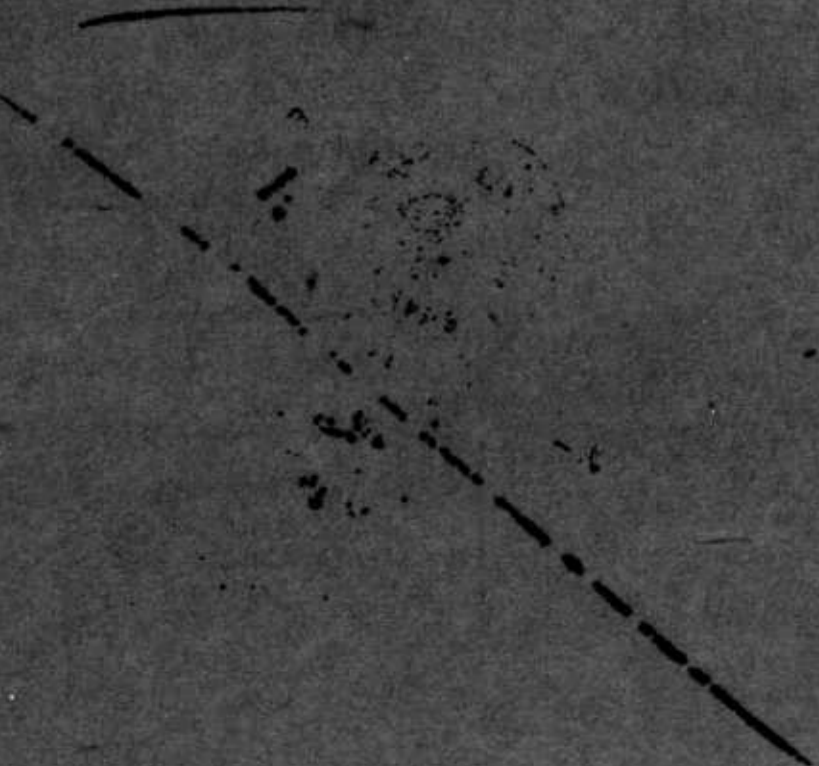

NOM	PRÉNOMS	Page	NOM	PRÉNOMS	Page
Assiabat	Jeanne-Marie-Madelaine	21			
André ni Raymond	Marthe-Gemma	37			
André ni Michon	Julie	38			
André ni Bouvier	Henriette-Ferdine-Amélie	41			
Augsburger	Lydie-Ulda	50			
Auton	Berthe-Gabrielle	73			
Aubry	René-Ross	96			
André	Jules-Louis	132			
Arzioli ni Besson	Gemma-Filmonis	150			
André	Georges	162			
Allenbach	Johann	199			
Andrey	Auguste-Alfred	209			
André	Marc-Henri	229			
André	Jules-Henri	296			

A
B
C
D
E
F
G
H
I
J
K
L
M
N
O
P
Q
R
S
T
U
V
W
X
Y
Z

B
C
E
F
G
H
J
K
L
M
N
O
P
Q
R
S
T
U
V
W
X
Y
Z

.....

.....

61

.....

.....

.....

.....

.....

.....

.....

62

.....

63

.....

64

.....

65

66

67

204

NOM	PRÉNOMS	Page	NOM	PRÉNOMS	Page	
1930	Bony	Jules-Hito	4	1946	Pourquignon Albert Jules	208
	Bilsset née	Burin Sophie	7	1947	Bony Julien-Foys	212
1931	Bony	Rogard Albert	9		Babou Emmanuel Emile	220
	Bilsset	Jean-Jacob	13	48	Badel Henriette Sophie	232
	Queckelmann	Rosalphe	14	"	Bouardel née Duplan Blanche-Elise	235
1932	Bettens	Jacques-Fredéric	26	49	Barret Alui	240
	Berlie	Henri-Louis-Alfred	32	"	Brocard née Bischoff Lina-Rosa	242
1933	Bertschen	Alfred	37	"	Badan Alfred-Auguste	248
	Badan	Wadeline	48	50	Badel Marc-Jacques	249
1934	Berger	Louise Esthet dite Lucie	65		Burnet née Pichon Fanny-Friska	250
	Blauche	Jean	61		Burnat Alfred-Emile	251
	Bellay	Louis-Samuel-Arui	64	51	Bouardel Fernand-Henri	262
	Bony	Charles-Jules	68	51	Burnet née Ferrin Jeanne	266
1935	Brugnié née	Sumathray Laine	75	51	Buisser Adolphe	267
	Bachelard	Charles-Henri	78	51	Brugnié Henri-Henri Isaac	268
	Bally née	Conson Emma-Pauline	79	52	Boumond née Schipper Hélène	268
	Bilsset	Marc	80	52	Brugnié née Sumathray Fanny	271
	Böttge née	Deuray Cécile-Marie-Madeleine	80	52	Brugnié Emile	277
	Bertrand	Jules-Frédéric	89	53	Bublog Constant	278
	Bichet	Jeanne-Françoise-Henri-Perthe	90	53	Bossus née Bozet Delphine	282
	Barrand	John-Henri	90	55	Pichet Charles-Jacques	293
	Bettens née	Helise Emma	101	"	Pichet Robert-Charles	293
	Bourgeois	François-Moari	103	55	Polli Maria-Joûse	297
	Bony	Jules-Constant	110	56	Bozzonetti née Bozzone Costa Libera Teresa Terina	
	Bossat	Justare	111			
	Brugnié	Henri-Frédéric-Louis	122			
	Bolletti	Batiste	127			
	Bichet	Elise-Marthe	133			
	Badel	née Ferry Hélène-Aline	133			
	Beauverd née	Walther Louis-Henriette	139			
	Blanc née	Wannath Julia-Jenny	146			
	Boudry	Charles-Frédéric-Samuel	147			
	Bichel	Emile-Alphonse	152			
	Bolomay	Alexis-François-Louis	161			
	Bouquet	Jean-Roger	163			
	Brugnié née	Belamunay Berthe-Cécile	168			
	Bron née	Alex Caroline	173			
	Boudry	Charles-Henri	176			
	Bony née	Blanc-Fridoline	178			
	Bellay née	Kallon Julie Suzanne Marie	185			
	Bongedans	Hélène-Blisa	186			
	Baeriswyl	Marcel Ch. Gustave	188			
	Burnet	Willy-Eric	189			
1945	Boost née	Borel Adèle-Hélène	194			
1946	Billard	Jules-Frédéric	205			

B
C
D
E
F
G
H
I
J
K
L
M
N
O
P
Q
R
S
T
U
V
W
X
Y
Z

D
C
E
F
G
H
J
K
L
M
N
O
P
Q
R
S
T
U
V
W
X
Y
Z

D
C
E
F
G
H
J
K
L
M
N
O
P
Q
R
S
T
U
V
W
X
Y
Z

121

121

121

121

121

121

121

121

121

121

121

121

121

121

121

121

121

121

121

121

121

121

121

121

121

121

121

121

121

121

121

121

121

121

121

121

121

121

121

121

121

121

121

121

121

121

121

121

121

121

121

121

121

121

121

121

121

121

121

121

121

121

121

121

121

121

121

121

121

121

121

121

121

121

121

121

121

121

121

121

121

121

121

121

121

121

121

121

121

121

121

121

121

121

121

121

121

121

121

121

NOM	PRÉNOMS	Page	NOM	PRÉNOMS	Page
1930	Dupuis né Omer Louis - Henriette	6	Jumathery	Isaac Louis	249
1931	Delamunay né Jumathery Jenny	12	Lefour	François	251
"	Suboul Louis	13	Jumathery né Bédol	Emile	260
1932	Janioli	20	Jumathery	Victor - Henri	265
1933	Bojens	49	Milve né Schmitz	Margaret	272
	Suvand né Rochas	51	Suvand	Jean Louis	273
1934	Suvand	56	Klessert	Jean	276
	Depray	63	Jumathery né Henry	Emile Charlotte Elisa	286
	Suvand né Fadray	63	M né Burret	Julia - Alice	288
	Bovine	70	Subray	Ernest	300
	Subray	71	Suboule	Jenny	300
1935	de Siebenthal	79			
	Lich	83			
1936	Jumathery	87			
1936	Suvand né Verdun	88			
"	Jumathery	91			
1937	Boyer né Bon	99			
	Belvaux né Deransay	100			
	Jumathery né Ostermann	104			
1938	Suvand	110			
	Jumathery	112			
	Duleoul	126			
	Duleoul	127			
	Debouville né Jumathery	142			
	Despons	138			
	De la Harpe	154			
	Jumathery né Burret	156			
	Huglia - Zabella	159			
	Jumathery	170			
	Jumand né Debouville	181			
	Subray né Chapallaz	183			
	Büsch né Chapuis	185			
	Berding Bibegg né Frossard	210			
	Lefour	224			
	Wrier	226			
	Munier	231			
	Suvand	233			
	Delamunay né Dupin	237			
	Delafoge né Jossieron	239			
	Subray né Landenberg	241			
	Jumathery	242			
	Belvaux né Michon	243			
	Arboit	244			
	Suvand	247			

D

C
E
F
G
H
J
K
L
M
N
O
P
Q
R
S
T
U
V
W
X
Y
Z

C
E
F
G
H
J
K
L
M
N
O
P
Q
R
S
T
U
V
W
X
Y
Z

C
E
F
G
H
J
K
L
M
N
O
P
Q
R
S
T
U
V
W
X
Y
Z

8

1870

10

9

10

11

12

13

14

15

16

17

18

19

20

21

22

23

24

25

26

27

28

29

30

1870

1870

1870

NOM	PRÉNOMS	Page	NOM	PRÉNOMS	Page
1931	Casim	Louis Benjamin	12		
	Chappuis né	Aracine - Reponseine	16		
	Chaumont	Justus Alfred	17		
	Cherpillod	Auguste - Louis	18		
1932	Chesalloy	Emile - Emmanuel	28		
	Crozier né	Arnaud Jeanne - Louis	31		
	Clément	Felix - Marius	34		
	Clément né	Jeanne - Lucie - Jules	34		
	Commisbruy	Constant - Edouard	40		
	Chesallay	Louis	57		
1934	Cartier	Melise - Julia - Anna	64		
1937	Croix	Marc - Felix	98		
1938	Cartier né	Jernet Marguerite	109		
	Crechon	Felix	109		
	Chaloy né	Sahli Marguerite - Tola	114		
	Chaudray né	Moret - Julie - Frederica	116		
	Chesant	Charles - Alfred	117		
	Chenda	Jules	134		
	Crozier	Francois	141		
	Chaudat né	Hirterstein Marie	145		
	Chassot	Alphonse - Albert	153		
	Chardon	Louis - Eugenie	155		
	Lambert né	Courtois	157		
	Charmasson	Felix - Emile	160		
	Chava Croix né	Raymond - Emma	211		
	Claude né	Berger - Céline - Karthe	216		
	Cherpillod	Paul - Alfred	218		
	Charmasson	Madeleine	223		
	Chapallaz	Josephine	228		
	Céchet	Edmond	228		
	Cherpillod	Jules - Ernest	233		
	Clere	Jean	235		
	Cordey	Armand	243		
	Chatelan né	Belessert - Esther - Louise	247		
	Chambardon	Lucien - André	256		
	Coussy né	Muflon - Berthe - Gina	273		
	Coune né	Reardon - Alice - Marie - Emma	276		

C
D
E
F
G
H
I
J
K
L
M
N
O
P
Q
R
S
T
U
V
W
X
Y
Z

E
F
G
H
J
K
L
M
N
O
P
Q
R
S
T
U
V
W
X
Y
Z

F
G
H
J
K
L
M
N
O
P
Q
R
S
T
U
V
W
X
Y
Z

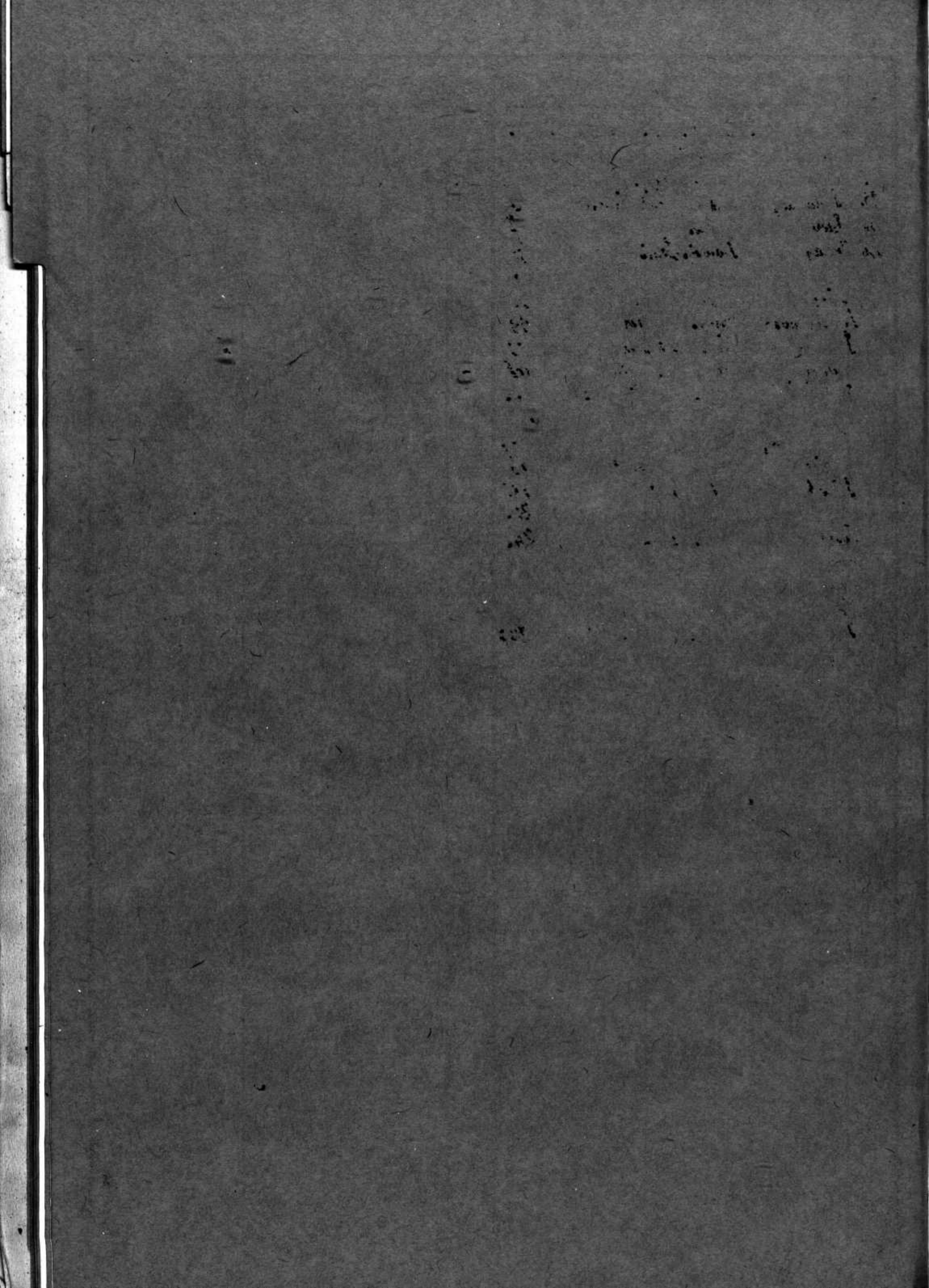

NOM	PRÉNOMS	Page	NOM	PRÉNOMS	Page
1932	Flury ni Renaud Rena-Maria	27			
"	Fraudort Germaine-Blise	32			
1933	Seignoux Auguste Jacques-Louis	44			
1935	Fontanay ni Eugène Cécile-Louisa	85			
1936	Fave Charles	87			
1936	Frélay Francis-Louis	91			
1936	Fontbonne Emma	93			
1937	Sivat Eugène Robert	96			
"	Faukhauer Ernest Walter	99			
	Faurer Simon-Rudré	107			
	Fragnière Anne-Josephine	108			
	Ferrini Carlo-Ambrogio-Giuseppe	135			
	Seignoux Sophie-Allice	136			
	Fontanay Elie	147			
	Spatitz Albert	161			
	Sivat Armand	182			
	Fontanay Henri-Louis	224			
	Sister Jules-Louis	245			
	Frickiger Walter	249			
	Seignoux Jacqueline	253			
	Fave ni Poudey Sophie Fea	256			
	Fave Marie-Bearne-Celina	277			

F
G
H
J
K
L
M
N
O
P
Q
R
S
T
U
V
W
X
Y
Z

G
H
J
K
L
M
N
O
P
Q
R
S
T
U
V
W
X
Y
Z

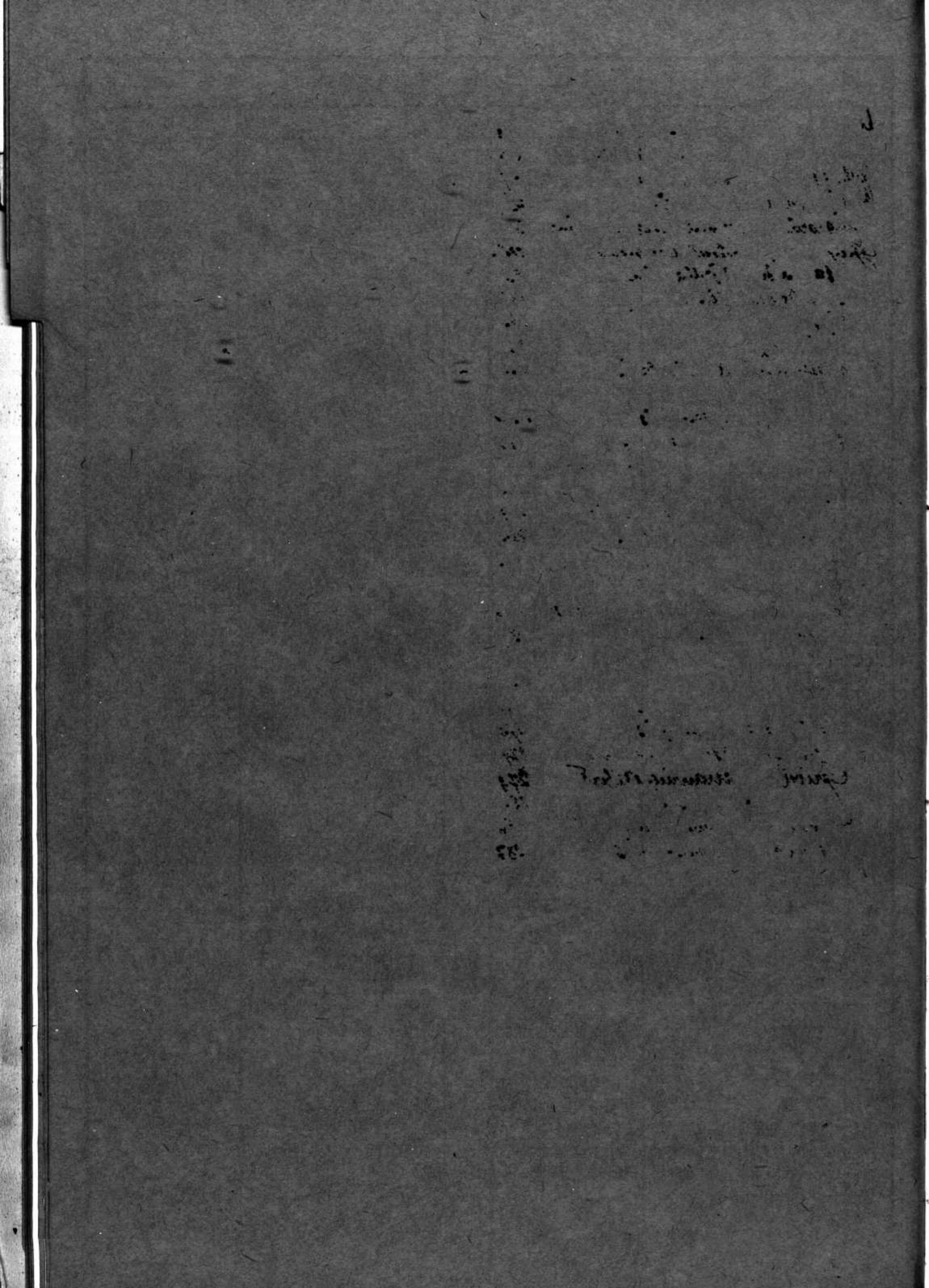

NOM	PRÉNOMS	Page	NOM	PRÉNOMS	Page
Golay	Jenny - Henriette	41			
Gudet né Duruel	Henriette - Julia	44			
Gallay	Edmond - Jules	57			
Giriba né Lamin	Marie - Rosa	62			
Guignard	Mariae (Marie) Germaine	74			
Gay	Faust Auguste	98			
Gauvaise	Gerthe - Heira	106			
Golay né Pochat	Elisa	122			
Gullissax	William - Willy	123			
Gilliom	Marie - Alexandre	130			
Gudet né Gallant	Marie - Louise	132			
Golay	Ernest	146			
Golay	Jules - Louis	162			
Gothaux	Charles - Constant	177			
Grosjean né Herminio	Marie - Henriette	186			
Golay né Pory	Fanny - Alice	200			
Grossi	Maurice - Emile	201			
Grossi	Maria - Louise	204			
Gay né Graf	Jeanne Emma	207			
Grand	Gérard - René	222			
Greffier né Bullat	Marie - Augusta	225			
Gay	Jules	238			
George	Julien	238			
Greffier	Louis	259			
Genier	Emile - Louis	266			
Guichard	John - Louis	270			
Guérig	Gabrielle - Jeanne	274			
Grivel	Maurice - Albert	279			
Ritoy	Maxime - Elie	281			
Grobel	Lucien - Henri	286			
Grandet	Henri - Jules	287			

G
H
J
K
L
M
N
O
P
Q
R
S
T
U
V
W
X
Y
Z

H
J
K
L
M
N
O
P
Q
R
S
T
U
V
W
X
Y
Z



NOM	PRÉNOMS	Page	NOM	PRÉNOMS	Page
Hausmann	né <i>Erhard</i> <i>Isabelle</i>	25			
Harris	<i>Augusta - Lingwood</i>	27			
Hausser	<i>Gottfried</i>	52			
Humbert	<i>Ann - Lucien</i>	66			
Hewitt	<i>Eugène</i>	76			
Hess	<i>Adèle - Adèle</i>	78			
Humbert	né <i>Christine</i> <i>Hélène Olga</i>	93			
Hewitt	né <i>Marie</i> <i>Amélie Marie</i>	94			
Hess	<i>Jacob</i>	102			
Hamelin	né <i>Buscaglia</i> <i>Marie Thérèse</i>	102			
Hausmann	<i>Charles</i>	164			
Humbert	né <i>Bruno</i> <i>Louise - Fanny</i>	181			
Humbert	<i>Henri Emmanuel</i>	198			
Hodji	né <i>Chambard</i> <i>Mouette</i>	216			
Hecceboand	Marie <i>Marie Bernadette Albida</i>	220			
Hess	né <i>Chappuis</i> <i>Marie - Adèle</i>	206			
Hewitt	né <i>Bony</i> <i>Pauline</i>	230			
Haldi	<i>Henri - Alfred</i>	234			
Humbert	<i>Poland - Lucien</i>	239			
Hess	<i>Marie - Anna</i>	263			
Henny	né <i>Serret</i> <i>Méry</i>	272			
Hausmann	né <i>Brothorn</i> <i>Fanny - Louise</i>	275			
Haldi	né <i>Bernont</i> <i>Anna</i>	280			
Henchog	né <i>Heslebenthal</i> <i>Justine Louis Adèle</i>	298			

H
J
K
L
M
N
O
P
Q
R
S
T
U
V
W
X
Y
Z

J
K
L
M
N
O
P
Q
R
S
T
U
V
W
X
Y
Z

1891
1892
1893
1894
1895
1896
1897
1898
1899
1900

1891
1892
1893
1894
1895
1896
1897
1898
1899
1900

1891
1892
1893
1894
1895
1896
1897
1898
1899
1900

1891
1892
1893
1894
1895
1896
1897
1898
1899
1900

1891
1892
1893
1894
1895
1896
1897
1898
1899
1900

1891
1892
1893
1894
1895
1896
1897
1898
1899
1900

1891
1892
1893
1894
1895
1896
1897
1898
1899
1900

1891
1892
1893
1894
1895
1896
1897
1898
1899
1900

1891
1892
1893
1894
1895
1896
1897
1898
1899
1900

1891
1892
1893
1894
1895
1896
1897
1898
1899
1900

1891
1892
1893
1894
1895
1896
1897
1898
1899
1900

1891
1892
1893
1894
1895
1896
1897
1898
1899
1900

NOM	PRÉNOMS	Page	NOM	PRÉNOMS	Page
1931	Jacquel	Henri Auguste	10	Lily née Torand	Cécile Julie
	Jacot	William - Emile	22	Lily née Steuver	Rosette
	Maquillard	Lina	23	Lily Lucien Hans	257
	Jaccard né	Christin Elise Kerestina	49		
	Jordan	Pierre - Marins	92		
	Bely	Marc Arnold	121		
1940	Jahneret né	Simons Meline Homme	131		
	Jacquie né	Charannaz Sautine Louise	139		
	Jaccard	Georges - Alui	171		
	Jaccard	Alice - Juliette	171		
1945	Jacquie	John	191		
1946	Jubin né	Edme Louise	201		
	Junod	Louis - Auguste	202		
	Jaton né	Erilten Louise	204		
	Jaton	Alphonse	205		
50	Jaton	Ernest - Edouard	253		
	Junod	William Walthor	255		
50	Jaccoud	Chéophile - François	258		
50	Torand né	Lambert Lina Cécile	258		
53	Maquillard	Gustave Louis	283		
	Jacot	Emile - Jules	284		
	Bely	Armand - Adrien	285		
54	Jaccoud	Marquerte	289		
55	Isler	Maria - Louise	297		

J
K
L
M
N
O
P
Q
R
S
T
U
V
W
X
Y
Z

K
L
M
N
O
P
Q
R
S
T
U
V
W
X
Y
Z

L
M
N
O
P
Q
R
S
T
U
V
W
X
Y
Z





M
N
O
P
Q
R
S
T
U
V
W
X
Y
Z

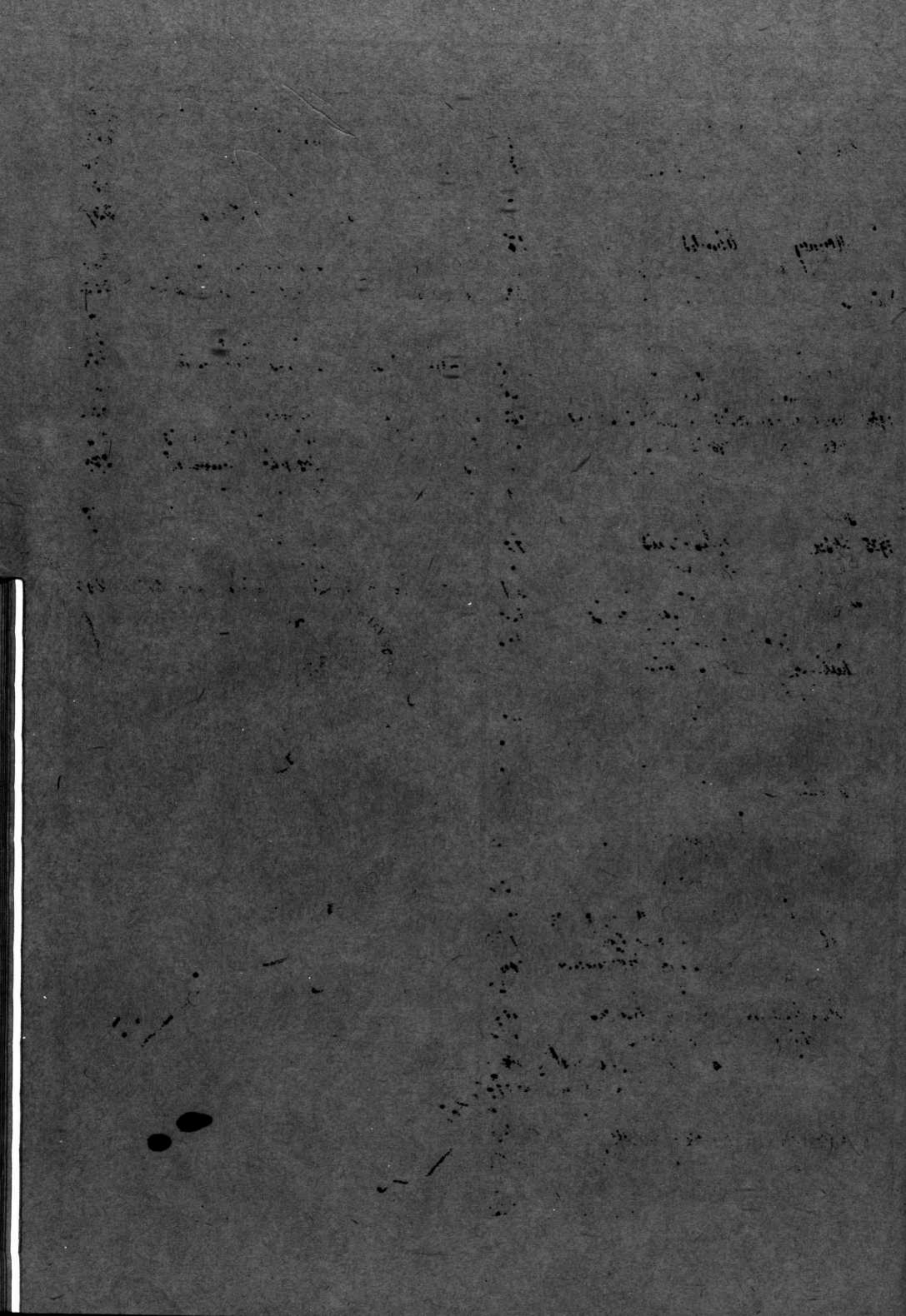

NOM	PRÉNOMS	Page	NOM	PRÉNOMS	Page
1930 Martin	Ernst	5	1917. Stouathon ni Gerard	Marie-Amélie	214
Marchal	John Lameub	7	" Marguerat	Emile	218
Merrimod	Arthur Louis	10	" Mourrat	Alice Mathilde	226
Meylan	Louis Charles Prosper	11	18. Schischwi Keier	Présina	232
1931 Maquin	Louis	16	18. Keroth ni Isch	Emma-Thérèse	234
Monney	Charles	17	19. Morel ni Crozier	Jenny	241
1932 Merrimod	Samuel Eugène	28	" Marchal	Jean Jacques	246
1933 Meuthommer	Charles-Frédéric	36	50. Mury ni Gues	Clara dite Germaine	252
Merrimod ni	Delouillaume Edouard-François-Auguste	36 ⁴⁰	50. Margot ni Bette	Renée-Alice	253
Maui	Miller ni Fecoulte	38	" Marguerat	Ami Eugène	259
Mason	Louis-Jules	45	51. Merrimod	Jules-Julien Eugène	260
Marguet	Robert-Michel For. Charles	48	52. Meuthommer	Sierre-Alfred	271
Merrimod	Robert-Michel For. Charles	48	53. Menard	Edmond	274
1934 Meuthommer ni	Georges Louis-Jacques	56	53. Muriel ni Cartier	Pauline-Françoise	275
Merrimod	Sophie-Elisa	58	53. Maret	Joseph-Ernest	279
Maui	Ernest-Jules Frédéric	62	53. Merrimod ni	Ripereus Marie-Julie	281
Matthey ni	Edouard	61	54. Morandi ni	Barazzi Ursula Camilla	287
Maquin	Audré-Auguste	66	" Margot	Jules Aimé	289
1935 Moser	Jules-Louis	77	Meylan ni	Guichard Jenny	290
Matthey	Fernand	79	" Monnard ni	Stilleminet Laure Estelle	292
Murie	Louis-Alfred	84			
Mieville	Henriette-Françoise	100			
Mourariff	Madame	103			
Matinge	Françoise-Elise	106			
Murissier	Alfred	111			
Melly	Louis-Félicie	115			
Meyer	Georges-Auguste	115			
Marchal ni	Margot Lucie-Thérèse	117			
Moder	Lucien	119			
Muller	Samuel-Mauri	125			
Meyer	Josef-Johannes	128			
Meyer ni	Jadis	129			
Meuthommer	Emilie	152			
Merrimod ni	Renard Emma-Jenny	159			
Meylan	Louis-Martin	172			
Merrimod	Gustave-Hermann	174			
Métraux	Gustave-Alfred	180			
Meuthommer	Paul-Charles	187			
Martin ni	Collet Marie	190			
Muller ni	Polsier Fanny-Augustine	192			
Monroe ni	Gallard Marie-Catherine-Louise	197			
Merrimod ni	Pochat Adèle-Emma	202			
Mingard	Yvette-Sierette	203			
Mofel	Armand-Sierre	209			
Martin ni	Belaporte Adèle-Valentine	212			
Michon ni	Armand Marguerite	213			

M
N
O
P
Q
R
S
T
U
V
W
X
Y
Z

N
O
P
Q
R
S
T
U
V
W
X
Y
Z

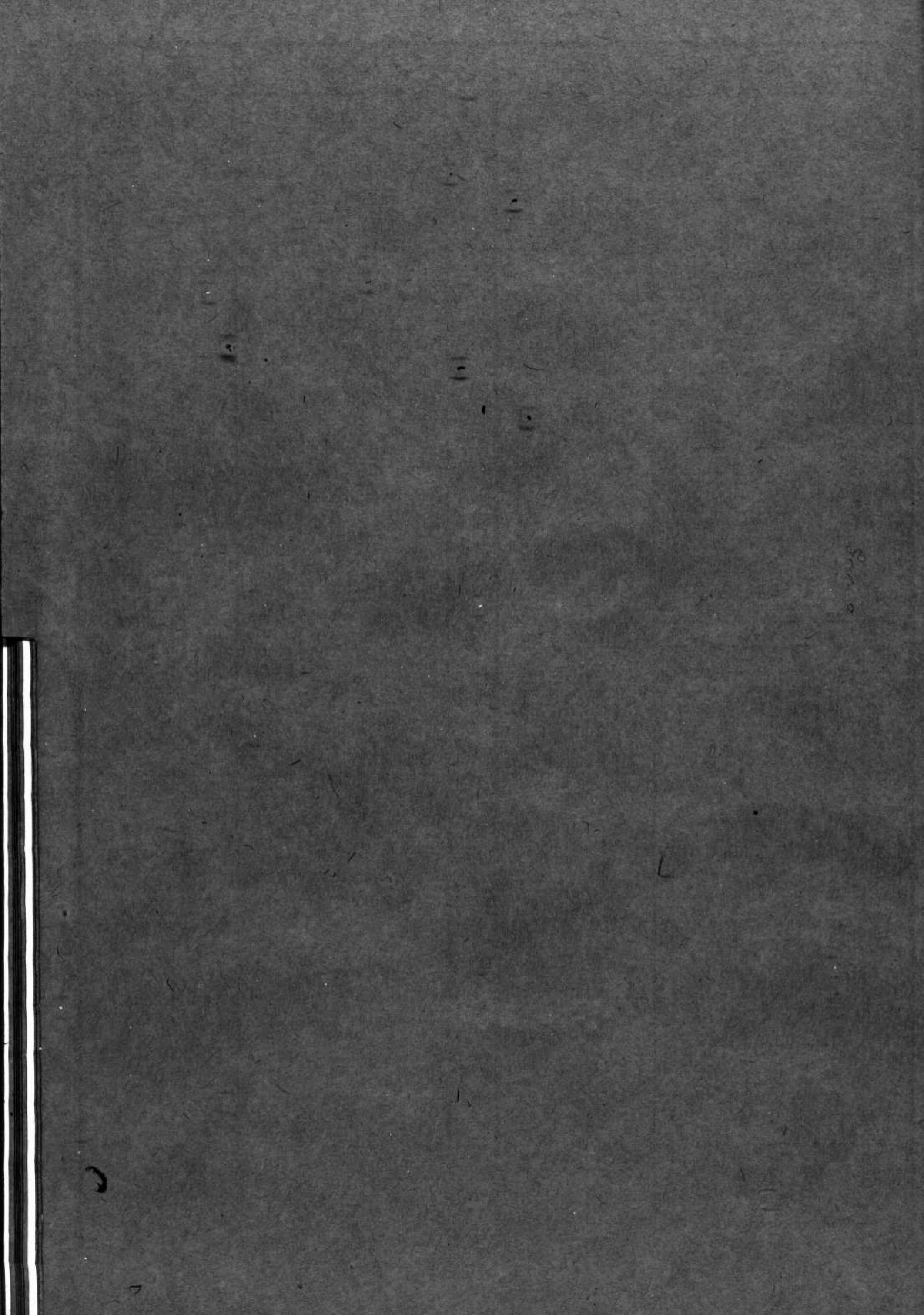

N
O
P
Q
R
S
T
U
V
W
X
Y
Z



O
P
Q
R
S
T
U
V
W
X
Y
Z



P
Q
R
S
T
U
V
W
X
Y
Z

Handwritten text at the top right, possibly a title or header.

Handwritten text in the upper middle section, possibly a list or notes.

Handwritten text in the middle right section, possibly a list or notes.

Handwritten text in the lower middle section, possibly a list or notes.

Handwritten text in the lower right section, possibly a list or notes.

NOM	PRÉNOMS	Page	NOM	PRÉNOMS	Page
1931 Perrioux	Moréac-Clotilde	9	Pellet ni Meylan	Hélène-Anna-Julie	240
Perrioux ni Perrioux	Eugénie-Kemma	15	Pomazac ni Jaquillard	Henriette	257
Reuent ni	Marie-Augustine-Henriette	18	Pilloud ni Scholl	Maria	265
Pignat	Marquise-Adrienne	19	Pister	Friedrich	269
1932 Pomazac	Francine	26	Perrioux	Charles-Henri	282
Requent ni Perrioux	Marie-Hortense	33	Pellet ni Veron	Madeline	284
1933 Penninger	Joseph-François	50	Prod'hom	Jean-Baptiste-Adolphe	291
Perret	Liliane-Yvonne	51	Pilloud	Fanny-Marie	294
Perrin	Eugénie-Ernest	51	Pilloud Jules Louis		295
1934 Perret	Ernestine-Hélène	61			
1935 Pilloud ni	Charles-Henri	69			
Prod'hom	Guise-Léonie-Julienne	81			
1936 Prod'hom	Marc-Jules	84			
Pilloud	Sauvage-Edith	86			
1937 Sarraclin	Jeanne-Françoise-Marie-Berthe	90			
Sasche	Jules-Charles-Élie	104			
1939 Sarrat	Gustave-Charles	107			
Torchet	Jules-Charles-Edouard	119			
Perronnet	François-Charles	124			
140 Prod'hom ni	Pichoz Sidonie	125			
140 Sabud ni	Chatelanaul-Alympe	131			
Perret	Jayet-Lina-Hélène	140			
1941 Pellet	Henri-Alexis	145			
" Sarraclin	Yvonne-Henri	151			
Pilloud ni Pichet	Jean-Jean	151			
Pellet 1	Marie-Eugénie	158			
Perret	Paget-Jules-Alphonse	164			
Perrette	Pauline-Françoise	172			
Pilloud	René	173			
Sasche	Charles-François-Frédéric	178			
Pellet	Marcel-Edouard	180			
Perrier	Louis-Alfred	184			
Prod'hom ni Perrioux	William-Polier	188			
Pilloud	Julie-Marie-Marguerite	191			
Pochon ni	Rodolphe-Alexandre-Raoul-Sélie	195			
Papis	Micheline-Adrienne	198			
Pilloud	Amy-Constance	199			
Pellet	Charles-Louis	213			
Perret	Alain-Ernest	215			
Pilloud ni Pilloud	Alphonse	217			
Pilloud	Henri	219			
Perrin ni Hansser	Hélène-Victoire	221			
Sarraclin	Julia-Henriette	222			
Lignion	Rosalie	223			
	Jules-Ernest	227			
	Theophile	226			

P
O
R
S
T
I
U
V
W
X
Y
Z

Q
R
S
T
U
V
W
X
Y
Z

10-1-10

10-1-10

10-1-10

10-1-10

10-1-10

10-1-10

Handwritten text, possibly "103"

103

Q
R
S
T
U
V
W
X
Y
Z

1881-1882

1881-1882

1881-1882

R
S
T
U
V
W
X
Y
Z

State of New York

1841



NOM	PRÉNOMS	Page	NOM	PRÉNOMS	Page
1930 Poulter	Juliette-Caroline	3	Richard	nie Schwabinger Hanna	240
Requin	nie Publoy Louise Fanny	4	Roy	nie Obrist Marie Cecile	247
Remay	Gustave	8			
1932 Raymond	nie Berthod Marie Louise	24			
Rosier	Jacques	33			
1933 Rosé	Jean	39			
Rochat	Albert Henri	47			
Romanus	Valentin	54			
1934 Rouand	Albert-Eugène	64			
Rüst	Isabelle	60			
Rosier	Marc Louis	72			
Rosier	Henri	77			
1936 Ramozzi	nie Maddalena Catharina	94	Rossier	nie Polaz Louise	92
1938 Raymond	François	113	Rothlisberger	nie Roden Anna	82
1939 Raymond	Jules-Auguste	120			
Rothey	Jules-Joseph	120			
Rappini	Henriette Suzanne	124			
Rey	Louis-Charles-Ellert	123			
Ramozzi	nie Longchamp Henry	129			
Rabret	nie Monnet Madeleine	134			
Rossier	Elise Antoinette	136			
Polaz	nie Victor Anna Bertha	141			
1941 Rosset	Julien	142			
1941 Poulter	Henri	148			
Rosset	Henri Daniel	150			
Rojard	Jules-Henri	153			
1942 Polaz	Adèle-Augustine	156			
Reuget	Eugène-Henri	158			
Rochat	Louis-Eugène	165			
Rosset	Caroline-Fanny	179			
Rochat	nie Sauchaux Emma Adèle	183			
Roskopf	Fritz-Frédéric	190			
Polaz	nie Polaz Tina	192			
Pochat	nie Thursty Tina	194			
Rosat	Georges-Maurice	195			
Polaz	Pierre-Audré	196			
Persaud	Tilly Saquettte Eugénie	196	Pebet	nie Paule Appoline	215
Rossi	Giovanna	217			
Reuverie	Olga-Louise	224			
Rossier	Louis-Auguste	230			
Rochat	Emile Louis	237			
Rojard	nie Cortis Bertha	245			
Richard	Paul Alexandre	257			
Rochat	nie Richon Louise Marie Césarine	264			
Ramozzi	Hector-Auguste	267			

R
S
T
U
V
W
X
Y
Z

21

1844

1844

S
T
U
V
W
X
Y
Z



S
T
U
V
W
X
Y
Z

1888

Jan 1st 1888

admission

1888

in

1888

1888

NOM	PRÉNOMS	Page	NOM	PRÉNOMS	Page
1931	Lordet	Jacques-Eugène-Daniel	11		
	Sactouet	Auguste-Frédéric	15		
1934	Lordet	Alfred-Louis	71		
1933	Suardet née Mermé	Blie	47		
1935	Fiebutthal de	Louis Auguste	79		
1937	Steffen	Emile-Jean	95		
	Scholl née Scholl	Anna	101		
	Lordet née Mermé	Julie-Marie	113		
	Simond née Mermé	Léon-Jenny	126		
	Larivan née Mermé	Marie	140		
	Schmitter	Henri-Marie	144		
	Steiner	Anna	149		
	Suter	Emile	160		
	Serizy née Burnet	Cécile-Jenny	167		
	Scherly	Joseph-Jacques	167		
	Ingub née Andregg	Anna	177		
	Suardet	Jules-Charles	189		
	Schweizer	Marie-Fina	203		
	Schwarz	Hermann-Louis	206		
	Sordet née Tallon	Lucie-Louise	211		
	Sage	Jeanne-Antoinette-Fouise	214		
	Steiner	Henri-Jules	219		
	Saltenbach	Jakob	244		
	Serizy	Julien-Samuel	262		
	Sangy	Louis-David	269		
	Schmittschel née Polaz	Sophie-Augusta	278		
	Seray née Golay	Fouise-Caroline	283		
	Schumacher	Ernest-Albert	285		
	Sachot née Booy	Clara-Julie-Fouise	291		
	Staupfl	Alois	294		

S
T
U
V
W
X
Y
Z

T
U
V
W
X
Y
Z



T
U
V
W
X
Y
Z

بِسْمِ اللَّهِ الرَّحْمَنِ الرَّحِيمِ

بِسْمِ اللَّهِ الرَّحْمَنِ الرَّحِيمِ

بِسْمِ اللَّهِ الرَّحْمَنِ الرَّحِيمِ

NOM	PRÉNOMS	Page	NOM	PRÉNOMS	Page
1930	Leurin Auguste	1			
1931	Bibour née Jaquemond Marie-Augustine	23			
1937	Cirrot Marcelle	52			
1936	Carghetta dit Antonio	86			
1940	Callunt César-Marc-Louis	142			
1941	Caquet Amélie	144			
1938	Keschudi né Bertolo Vincent-Marie	108			
	Keschaw Friedrich	168			
	Kissot né Boyer Sophie	175			
	Kavel Aline	179			
	Lissot Maurice-Louis	182			
	Prestchenko née Hlopoff Nadine	221			
	Keyrola Josef	263			
	Kerebour Edouard	298			

T
U
V
W
X
Y
Z

21400011

11 11 11 11 11

U
V
W
X
Y
Z

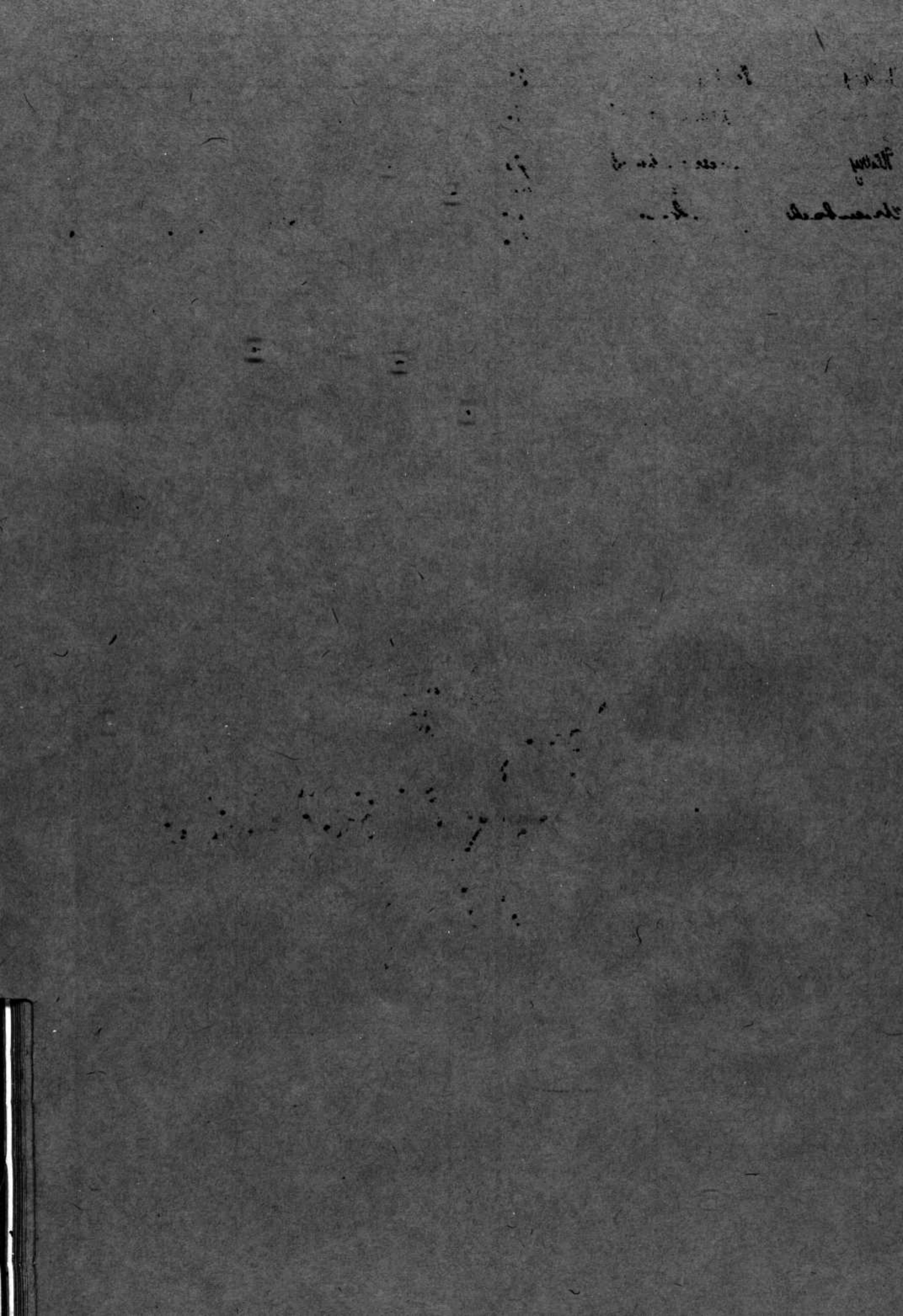

V
W
X
Y
Z



NOM	PRÉNOMS	Page	NOM	PRÉNOMS	Page
<i>Don der Porhen</i>	<i>Peltina. Maud</i>	<i>20</i>			
<i>Desin née Kékiluchaw</i>	<i>Marquerite</i>	<i>06</i>			
<i>Vidimerci Steuny</i>	<i>Hélène-Augusta</i>	<i>105</i>			
<i>Stuchous</i>	<i>Robert-harc</i>	<i>169</i>			
<i>Milleumier</i>	<i>Edmond Maurice</i>	<i>175</i>			
<i>Vinot née Legent</i>	<i>Louise, Anna</i>	<i>176</i>			
<i>Peux</i>	<i>Carlo</i>	<i>184</i>			
<i>Staxidel</i>	<i>Adrien</i>	<i>197</i>			
<i>Stiquerat</i>	<i>Clement</i>	<i>252</i>			

1870

1870

W
X
Y
Z

Handwritten text at the top right, possibly a date or reference number.

Small handwritten mark or characters.

Faint circular stamp or seal impression.

Handwritten text in the middle right section.

Handwritten mark or signature at the bottom left.

NOM	PRÉNOMS	Page	NOM	PRÉNOMS	Page
Walther	née Burch, Fanny/Julie	11			
Wicki	née Pulver, Alice Bertha	59			
Weuger	née Muniz, Julie-Marie	102			
Walder	Ernest	67			
Wampfler	née Decoppet, Louise	121			
Wilschlegel	Edouard-Alain	128			
Walther	Francis-Louis	143			
^{us} Wetzel	Julie-Fanchette	169			
Wilti	Ernest	193			
	Ernest und Conde	220			

W
X
Y
Z

X
Y
Z

