



REGISTRE DES DÉCÈS

A

POUR LES DÉCÈS

de l'arrondissement d'état civil d' Aggle





N° 1

Alfred Charles Auguste Colomb

Le quatre Janvier mil huit cent soixante
seize à six heures avant midi est décédé
à la Trinqueterie à Argle
de une pleurésie diphthérique au flanc gauche selon certificat médical,
Alfred Charles Auguste Colomb (Profession:) Surpenseur, fils
de Louis Gustave et de Mme Elisabeth Duplan
(Etat civil:) Célibataire
de Provence domicilié à Argle (Religion:) protestant
né le quatre Mai mil huit cent soixante six
Inscrit au présent registre le cinq Janvier mil huit cent
soixante seize sur la déclaration Du sieur Charles Cornu
à Argle domicilié au Clos rien Argle

Confirmé après lecture faite:

Charles Cornu

L'officier de l'état civil:

Commisnaire à l'Officier de l'Etat Civil de Provence

Flourens

N° 2

Auguste Frédéric Witzgenried

Le sept Janvier mil huit cent soixante
seize à sept heures et deux avant midi est décédé
à Arghouse au bord du chemin sous le Bourg d'Argle, près de son domicile
de cinq depuis plusieurs heures, sans en connaître la cause. Selon certificat médical,
Auguste Frédéric Witzgenried (Profession:) agriculteur
de Samuel Louis Frédéric et de Mme Louise Pauline Deloès
(Etat civil:) Marié
de Argle Cantilles & Belp domicilié à Argle (Religion:) protestant
né le quatorze décembre mil huit cent vingt
Inscrit au présent registre le huit Janvier mil huit cent
soixante seize sur la déclaration Du juge au tribunal de Argle, sejourné
et du frère du défunt Fritz Witzgenried d'Argle y domicilié

Confirmé après lecture faite:

Fritz Witzgenried

L'officier de l'état civil:

Commisnaire aux Officiers de l'Etat civil de Cantilles & Belp

N° 3

Frédéric-François Jules
Jaquemin

Le vingt Janvier mil huit cent soixante
seize à deux heures avant midi est décédé
à Yonne
d'une affection chronique du Cœur selon certificat médical,
Frédéric-François Jules Jaquemin (Profession:) agriculteur fils
de Abel-François-Louis et de Marguerite Verret
(Etat civil:) Marié
de Yonne domicilié à Yonne (Religion:) protestant
né le vingt cinq avril mil huit cent vingt huit
Inscrit au présent registre le vingt Janvier mil huit cent
soixante seize sur la déclaration de son frère Charles Jaquemin
d'Yonne y domicilié fils du défunt.

Confirmé après lecture faite:

Ch. Jacquemin fils

L'officier de l'état civil:

Laurent

N° 4

Rose-Emilie Descloux

Le vingt Janvier mil huit cent soixante
seize à quatre heures avant midi est décédée
à Créteil, rue du Centre N° 53.
de Meningite selon certificat médical,
Rose-Emilie Descloux (Profession:) Brossier fille
de Jacob et de Rose-Caroline Linder
(Etat civil:) Célibataire
de Saint-Denis et St Léger domicilié à Créteil (Religion:) protestant
née le trente avril mil huit cent soixante quinze
Inscrit au présent registre le vingt Janvier mil huit cent
soixante quinze sur la déclaration de Jacob Descloux de la rue du Centre
et St Léger domicilié à Créteil, père de la défunte.

Confirmé après lecture faite:

Jacob Descloux

L'officier de l'état civil:

Laurent

Communiqué à l'officier de l'état civil de la commune
et de St Léger.

M. à Stigle le 15.1.76.

A. Vambouff

N^o 5
Henri Isoz

Le seize Janvier mil huit cent soixante
seize à six heures avant midi est décédé
 à Ugèbe, quartier de la Fontaine
 de Faiblesse, Catarrhe Bronchique selon certificat médical,
Henri Isoz (Profession:) Agriculteur, fils
 de François Henri et de Louise Fanny Roussy
 (Etat civil:) Célibataire
 de Château d'Veve domicilié à Ugèbe (Religion:) protestant
 né le vingt deux Décembre mil huit cent soixante quinze
 Inscrit au présent registre le Deux sept Janvier mil huit cent
soixante seize sur la déclaration de François Henri Isoz,
père de l'enfant décédé, domicilié à Ugèbe

Confirmé après lecture faite:

Isoz Henri

L'officier de l'état civil:

Communiqué à l'officier de l'état civil de Château
d'Veve.

Harant

N^o 6
Fanny Adèle Daccord

Le Deux huit Janvier mil huit cent soixante
seize à neuf heures avant midi est décédée
 à Ugèbe, rue du midi N^o 11
 de Mémoire selon certificat médical,
Fanny Adèle Daccord (Profession:) cafetière fille
 de Charles-François et de Adèle Susanne Monod
 (Etat civil:) Célibataire
 de Lully & Cully domicilié à Ugèbe (Religion:) protestant
 née le premier Octobre mil huit cent soixante seize
 Inscrit au présent registre le vingt Janvier mil huit cent
soixante seize sur la déclaration de Charles-François Daccord
à Ugèbe, père de l'enfant décédé

Confirmé après lecture faite:

Ch. Daccord

L'officier de l'état civil:

Communiqué aux officiers de l'état civil de Lully & Cully.

Harant

N° 7
 Henri Louis Vittel

Le vingt deux Janvier mil huit cent soixante
 seize à trois heures après midi est décédé
 à Virey, rue des Carreaux
 de Meringes selon certificat médical,
 Henri Louis Vittel (Profession:) Epaveur fils
 de Octave Rodolphe et de Louise Blanc
 (Etat civil:) Célibataire
 de Compiègne domicilié à Virey (Religion:) Protestant
 né le vingt deux Décembre mil huit cent soixante deux
 Inscrit au présent registre le vingt quatre Janvier mil huit cent
 soixante seize sur la déclaration de Octave Rodolphe Vittel
 domicilié à Virey, père du défunt

Confirmé après lecture faite:

Octave Vittel

L'officier de l'état civil:

Communiqué à l'officier de l'état civil de Compiègne

Fluereux

N° 8
 Thurner

Le vingt trois Janvier mil huit cent soixante
 seize à neuf heures après midi est décédé
 à ne mort (neuf mois) à Worme
 de _____ certificat médical,
 un enfant du sexe masculin (Profession:) Sœurs fils
 de Jean Thurner et de Susanne Catherine Sisten
 (Etat civil:) légitime
 de Wimmis, Berne domicilié à Worme (Religion:) Protestant
 né le _____ mil _____ cent _____
 Inscrit au présent registre le vingt cinq Janvier mil huit cent
 soixante seize sur la déclaration de Jean Thurner père
 de l'enfant ne mort

Confirmé après lecture faite:

Joseph Thurner

L'officier de l'état civil:

Communiqué à l'officier de l'état civil de Wimmis

Fluereux

N° 9
Jules Auguste Maillard

Le vingt sept Janvier mil huit cent soixante
seize à une heure et Demie avant midi est décédé

à Yverne de la grippe certificat médical,

Jules Auguste Maillard (Profession:) Jouanaler, fils
de Jean Frédéric Maillard et de Emilie Louise Sève
(Etat civil:) Célibataire.

de Chesalles et Loulis domicilié à Yverne (Religion:) protestant

né le vingt trois mil huit cent septante six

Inscrit au présent registre le vingt huit Janvier mil huit cent
soixante seize sur la déclaration de Jean Frédéric Maillard, a
Yverne père de l'enfant décédé

Confirmé après lecture faite:

Maillard Frédéric

L'officier de l'état civil:

Communiqué aux officiers de l'état civil de Yverne
et Gilly.

Perrenet

N° 10
Susanne Reymond

Le vingt Janvier mil huit cent soixante
seize à trois heures avant midi est décédée

à Crêt, Guazier ou Chêne

de Enferme Chronique selon certificat médical,

Susanne Reymond (Profession:) Agriculteur fille
de Moyse Daniel Ruchel et de Esther Marie Nulod
(Etat civil:) veuve de Gédéon Reymond

de Illon domiciliée à Crêt (Religion:) protestant

née le Deux Mai mil huit cent un

Inscrit au présent registre le premier Février mil huit cent
soixante seize sur la déclaration de Charles Schwegel, Domicilié
à Crêt, beau fils de la défunte, bourgeois de Gessenay.

Confirmé après lecture faite:

Schwegel Charles

L'officier de l'état civil:

Communiqué à l'officier de l'état civil de Illon

Perrenet

N° 11.

Mme. David Ansermoz

Le premier Février mil huit cent ~~soixante~~
 seize à sept heures ~~moins~~ midi est décédé
 à Cricle, rue glaniers.
 de Vieillesse) Selon certificat médical,
 Marie David Ansermoz (Profession:) agriculteur fils
 de Abram Alexandre et de Esther Marie Durjel
 (Etat civil:) veuf de Née-Marianne Byde
 de Cricle, Yverne et Cîtequier domicilié à Cricle (Religion:) protestant
 né le ~~quatorze~~ Novembre mil sept cent ~~quatre~~ vingt ~~neuf~~
 Inscrit au présent registre le le Deux Février mil huit cent
 soixante seize sur la déclaration de Marie Louis Ansermoz Cricle,
 Yverne et Cîtequier, domicilié à Cricle, fils du défunt.

Confirmé après lecture faite:

Louis Ansermoz Nuttin

L'officier de l'état civil:

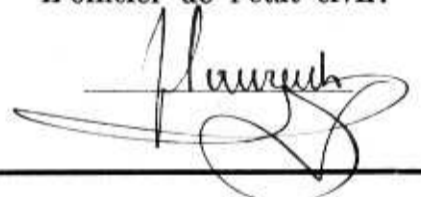

N° 12.

Zwahlen

Le premier Février mil huit cent ~~soixante~~
 seize à sept heures ~~moins~~ midi est ~~décédé~~
 né mort, (neuf mois) à Yverne
 de _____ certificat médical,
 un enfant du sexe masculin (Profession:) Aubergiste, fils
 de Jean Zwahlen et de Marianne née Gander
 (Etat civil:) légitime
 de Gessenay, Berne domicilié à Yverne (Religion:) protestant
 né le _____ mil _____ cent _____
 Inscrit au présent registre le Trois Février mil huit cent
 soixante seize sur la déclaration de Jean Zwahlen, père de
 l'enfant né mort, de Gessenay, Berne, domicilié à Yverne

Confirmé après lecture faite:

Jean Zwahlen

L'officier de l'état civil:

Commisnaire et officier de l'état civil de Gessenay



N° 13

Jean-François-Louis
Nicole

Le premier Février mil huit cent ~~soixante~~
seize à une heure après midi est décédé
à Crèpe (ville) de

Diarrhée selon certificat médical,

Jean-François-Louis Nicole (Profession:)

de Jacques-François-Louis et de Susanne Bertholet

(Etat civil:) marié avec Susanne Marie Vetter

de Nillemeuse domicilié à Crèpe (Religion:) protestant

né le vingt juillet mil huit cent trois

Inscrit au présent registre le quatre Février mil huit cent

~~soixante~~ seize sur la déclaration de Jean-Benoît Boulanger de Saint

Cris, domicilié à Crèpe, beau-frère du défunt

Confirmé après lecture faite:

Boulanger v.icht

L'officier de l'état civil:

Commisnaire à l'office de l'état civil de Nillemeuse

[Signature]

N° 14

Marie-Louise Clavel

Le sept Février mil huit cent ~~soixante~~

seize à trois heures après midi est décédée

à Crèpe, quartier du Cloître

de Hépatite ensuivie et maladie de Cœur selon certificat médical,

Marie-Louise Clavel (Profession:) Journalière fille

de Jean-Louis Berloz et de Susanne Marie Nectier

(Etat civil:) femme de François Clavel

de Crèpe domicilié à Crèpe (Religion:) protestant

née le vingt-trois Novembre mil huit cent vingt deux

Inscrit au présent registre le dix Février mil huit cent

~~soixante~~ seize sur la déclaration de Louis Clavel, d'Crèpe

domicilié fils du défunt

Confirmé après lecture faite:

Clavel Louis

L'officier de l'état civil:

[Signature]

N° 15

Mme Judith Ansermoz

Le neuf Février mil huit cent soixante
seize à trois heures avant midi est décédée
 à Yverne

de Kemwihayie certificat médical,

Mme Judith Ansermoz (Profession:) Journaillère fille

de François Ansermoz et de Mme Kollen

(Etat civil:) Célibataire

de Crige et Yverne domicilié à Yverne (Religion:) protestante

né le Douze Novembre mil soix cent quatre

Inscrit au présent registre le vingt Février mil huit cent

soixante seize sur la déclaration de Frédéric Ansermoz Crige et

Yverne Domicilié à Yverne, veuve de la défunte

Confirmé après lecture faite:

Frédéric Ansermoz

L'officier de l'état civil:

Flaurin

N° 16

Jean-Louis-Benjamin

François-Victor

Vez

Le seize Février mil huit cent soixante

seize à deux heures après midi est décédé

à Crige, Souvenir Du Bourg

de Hypertrophie du cœur selon certificat médical,

Jean-Louis-Benjamin-François-Victor Vez (Profession:) ex camionneur fils

de Jean-Jacob Vez et de Jermie Susanne Cuyssens

(Etat civil:) Marié à Rose-Benignette Cuvioley

de Chesenne domicilié à Crige (Religion:) protestant

né le Douze Novembre mil huit cent vingt

Inscrit au présent registre le Deux neuf Février mil huit cent

soixante seize sur la déclaration de Louis Dupuis, de Soubrez

Domicilié à Crige, habitant la même maison que la défunte

Confirmé après lecture faite:

Louis Dupuis

L'officier de l'état civil:

Flaurin

Communiqué à l'officier de l'état civil de Chesenne Saint-Homame

N^o 17
Mme Louise Veris

Le vingt deux Février mil huit cent soixante
sept à sept heures avant midi est décédée
 à Crèpe, rue du curé N^o 95,
 de naissance usée / faiblesse / Congestion selon certificat médical,
Mme Louise Veris (Profession:) Agriculteur fille
 de Louis Louis Veris et de Mme Louise Rosalie Veris
 (Etat civil:) légitime.
 de Crèpe, Ernest Carbay domicilié à Crèpe (Religion:) protestant
 née le vingt deux Décembre mil huit cent soixante quinze
 Inscrit au présent registre le vingt quatre Février mil huit cent
soixante sept sur la déclaration de Louis Louis Veris, Crèpe
père de la défunte

Confirmé après lecture faite:
Louis Louis Veris

L'officier de l'état civil:
Flament

Communiqué à l'officier de l'état civil de Crèpe

N^o 18
Mme Susanne Rieder

Le vingt sept Février mil huit cent soixante
sept à trois heures avant midi est décédée
 à Crèpe, au château
 de Congestion pulmonaire selon certificat médical,
Anne Susanne Rieder (Profession:) Journalière fille
 de Christian Rieder et de Mme Marie Cottier
 (Etat civil:) Célibataire.
 de Erstigen, causon de Berne domicilié à Crèpe (Religion:) protestant
 née le huit Février mil huit cent sept
 Inscrit au présent registre le vingt neuf Février mil huit cent
soixante sept sur la déclaration de Louis Rieder, de Erstigen, demi
cité à Crèpe, veuve de la défunte

Confirmé après lecture faite:
Louis Rieder

L'officier de l'état civil:
Flament

Communiqué à l'officier de l'état civil de Erstigen

N° 19

Jules Francois Breloy

Le vingt huit Fevrier mil huit cent soixante
seize à deux heures après midi est décédé
à Crige (la Trinqueterie)
de faiblesse, consécutive selon certificat médical,
Jules Francois Breloy (Profession:) ouvrier à la Trinqueterie fils
de Charles Breloy et de Anna Marie Weiss
(Etat civil:) Célibataire
de Lutry et Evol domicilié à Crige (Religion:) protestant
né le vingt deux Fevrier mil huit cent soixante seize
Inscrit au présent registre le vingt neuf Fevrier mil huit cent
soixante seize sur la déclaration de Charles Breloy à Crige,
peru des parents

Confirmé après lecture faite:

Ch. Breloy

L'officier de l'état civil:

Commis aux officiers de l'état civil de Lutry
à Evol

Flourant

N° 20

Sophie Henriette Barbod

Le vingt neuf Fevrier mil huit cent soixante
seize à trois heures après midi est décédé
à Yverne
de Croup certificat médical,
Sophie Henriette Barbod (Profession:) Agriculture fille
de Jean Francois Barbod et de Barbarie Imobersteg
(Etat civil:) Célibataire
de Yverne domiciliée à Yverne (Religion:) protestant
née le vingt trois Juillet mil huit cent soixante seize
Inscrit au présent registre le premier Mars mil huit cent
soixante seize sur la déclaration de Jean Francois Barbod,
peru de l'enfant décédé

Confirmé après lecture faite:

Jean frs Barbod

L'officier de l'état civil:

Flourant

№ 21
Jean Louis Curin

Le vingt neuf Février mil huit cent soixante
seize à sept heures vingt midi est décédé
 à Cricle et l'infirmerie
 de Encéphalite Selon certificat médical,
Jean Louis Curin (Profession:) Domestique fils
 de Jean Antoine Curin et de Marguerite Collomb
 (Etat civil:) Divorcé
 de Nullens domicilié à Cricle (Religion:) protestant
 né le vingt cinq Sept mil huit cent soix
 Inscrit au présent registre le deux Mars mil huit cent
soixante seize sur la déclaration de Jean Louis Desquartiers,
Chirurgien Domicilié

Confirmé après lecture faite:

J. Desquartiers

L'officier de l'état civil:

Flourant

Communiq. à l'officier de l'état civil de Nullens

№ 22
Hélène Leresche

Le premier Mars mil huit cent soixante
seize à sept heures vingt midi est décédée
 à Cricle, rue du midi
 de naissance vingt jours (2 mois) Selon certificat médical,
Hélène Leresche (Profession:) boulangère, fille
 de Arthur Louis Henri Leresche et de Louise-Philippine Chelland
 (Etat civil:) Célibataire
 de Bullaugues domiciliée à Cricle (Religion:) protestante
 née le premier Mars mil huit cent soixante seize
 Inscrit au présent registre le trois Mars mil huit cent
soixante seize sur la déclaration de Arthur Louis Henri Leresche,
père de la défunte

Confirmé après lecture faite:

J. Chelland

L'officier de l'état civil:

Flourant

Communiq. à l'officier de l'état civil de Nullens

N° 23

Paul Étienne Frédéric
Chausson

Le quatre mars _____ mil huit cent ~~soixante~~
seize à neuf heures _____ avant midi est décédé
à Crèpe, rue de la Justice _____
de Bronchite chronique _____ selon certificat médical,
Paul Étienne Frédéric Chausson (Profession:) Notaire fils _____
de Samuel Alvaud Chausson et de Susanne Marguerite Berthollet
(Etat civil:) Marie à Marie Sophie Meisner _____
de Nouvelle et Remy domicilié à Crèpe (Religion:) protestant
né le vingt un juillet _____ mil huit cent ~~soixante~~ un _____
Inscrit au présent registre le six mars _____ mil huit cent
~~soixante~~ seize sur la déclaration de Albert Greylog D'Allen
domicilié à Crèpe _____

Confirmé après lecture faite:



L'officier de l'état civil:

Communiq. à l'officier d'état civil de Villeneuve



N° 24

Jacques Louis Vercoq

Le sept mars _____ mil huit cent ~~soixante~~
seize à huit heures et quart _____ après midi est décédé
à Yverme _____
de Hémiplégie cérébrale _____ selon certificat médical,
Jacques Louis Vercoq (Profession:) Cultivateur fils _____
de Jean Vercoq _____ et de Marie Annette _____
(Etat civil:) Marie à Marianne Delacour _____
de Orny Dessous domicilié à Yverme (Religion:) protestant
né le neuf janvier _____ mil huit cent neuf _____
Inscrit au présent registre le neuf mars _____ mil huit cent
~~soixante~~ seize sur la déclaration de Auguste Anserme Yverme
y domicilié, gendre du défunt _____

Confirmé après lecture faite:



L'officier de l'état civil:

Communiq. à l'officier d'état civil de Villeneuve



N° 25

Mme Sophie Félicie Vaudry

Le neuf Mars mil huit cent soixante
sept à deux heure 1 après midi est décédé
à Créhel au cloître N° 169
de Thérèse Dubouane selon certificat médical,
Sophie Félicie Vaudry (Profession:) Institutrice fille
de François Louis Vaudry et de Rose Bernice Traupe
(Etat civil:) Célibataire
de Créhel et Lepsin domiciliée à Créhel (Religion:) protestante
née le vingt Mars mil quatre cent quarante quatre
Inscrit au présent registre le vingt Mars mil huit cent
soixante sept sur la déclaration de François Louis Vaudry
Créhel et Lepsin, Domicilié à Créhel, père de la défunte.

Confirmé après lecture faite:

François Vaudry

L'officier de l'état civil:

Communiqué à l'officier d'état civil à Lepsin

Flaurant

N° 26

Jean Emmett

Le vingt Mars mil huit cent soixante
sept à deux heure 1 après midi est décédé
à Nersvey rue Yvonne
de Viellotte selon certificat médical,
Jean Emmett (Profession:) Agriculteur fils
de Auguste David Emmett et de Suzanne Traupe veuve en pre
(Etat civil:) marier avec de Auguste Traupe; veuf de Suzanne Nicole
de Lauterbrunnen, Berne domicilié à Nersvey (Religion:) protestant
né le deux Mars mil sept cent soixante
Inscrit au présent registre le vingt Mars mil huit cent
soixante sept sur la déclaration de Henri Dubuis de Carbenier
Domicilié à Yvonne, mari de la petite-fille de la défunte.

Confirmé après lecture faite:

Dubuis Henri

L'officier de l'état civil:

Communiqué à l'officier d'état civil à Lauterbrunnen

Flaurant

N° 27
 (Non inscrit) Nicolier

Le Deux Mars _____ mil huit cent Soixante
Sept à sept heures _____ avant midi est décédé
 à Uzège sous le voies
 de Fèvre typhoïde selon _____ certificat médical,
Notule (Amélie) Nicolier (Profession:) Costurière fille
 de Louis Félix Nicolier et de Alynie Guyon
 (Etat civil:) Célibataire
 de Uzège Dessus domiciliée à Uzège (Religion:) protestante
 née le vingt six Mars mil huit cent cinquante neuf
 Inscrit au présent registre le Neuf Mars _____ mil huit cent
Soixante Sept sur la déclaration de Louis Félix Nicolier,
Uzège, père de la défunte.

Confirmé après lecture faite:

L. Nicolier
 L'officier de l'état civil
 de Dessus.

L'officier de l'état civil:

Flourant

N° 28

Michaud

Le Neuf Mars _____ mil huit cent Soixante
Sept à huit heures _____ après midi est décédé
 à Uzège ne mort (neuf mois) d'Uzège
 de _____ certificat médical,
 un enfant du sexe féminin (Profession:) agriculteur fille
 de Jean David Michaud et de Julie Henriette Rouze
 (Etat civil:) légitime
 de La Couraz domicilié à Uzège (Religion:) protestante
 né le _____ mil _____ cent _____
 Inscrit au présent registre le quinze Mars _____ mil huit cent
Soixante Sept sur la déclaration de Jean David Michaud
père de l'enfant ne mort.

Confirmé après lecture faite:

Jean David Michaud

L'officier de l'état civil:

Flourant

N° 29
Henri Crusier

Le Deux huit mois mil huit cent soixante
sept à deux heures après midi est décédé
à Yverne, arrivé depuis sept jours
de _____ certificat médical,
Henri Crusier (Profession:) Carrier fils
de Louis et de Lucie Anne Leuzy
(Etat civil:) Célibataire
de Echichens domicilié à St Triphon (Religion:) protestante
né le vingt mois mil huit cent soixante sept
Inscrit au présent registre le vingt mois mil huit cent
soixante sept sur la déclaration de Henri Deladrey de Yverne
et Domicilié, chez lequel le défunt était en pension

Confirmé après lecture faite:

Henry Deladrey

L'officier de l'état civil:

Flaurant

Commis-greffier de l'office de l'état civil de St-Triphon
le-château

N° 30.
Jacques Louis Delacrétaux

Le vingt mois mil huit cent soixante
sept à deux heures après midi est décédé
à Yverne
de Henri certificat médical,
Jacques Louis Delacrétaux (Profession:) Cardeur fils
de Louis et de Jeanne Madeleine Petitmaire
(Etat civil:) Marié à Emmelle Perthuis
de Cabeyrie domicilié à Yverne (Religion:) protestant
né le quatre mois mil sept cent quatre vingt deux sept
Inscrit au présent registre le vingt mois mois mil huit cent
soixante sept sur la déclaration de François Delacrétaux de
Cabeyrie Domicilié à Yverne, neveu du défunt

Confirmé après lecture faite:

François Delacrétaux

L'officier de l'état civil:

Flaurant

n° 31

Jean-François Gurel

Le vingt trois Mars mil huit cent soixante
seize à deux heures avant midi est décédé
à l'infirmerie de Crègle, après une longue et douloureuse maladie
de tuberculose pulmonaire selon certificat médical,
Jean-François Gurel (Profession:) Agriculteur fils
de Jean Pierre François et de Jeanne Françoise Berrier
(Etat civil:) Marié à Bernadette Marie Janninot née Bysse
de Ollon domicilié à Crègle (Religion:) protestant
né le vingt trois Mai mil huit cent vingt trois
Inscrit au présent registre le vingt quatre Mars mil huit cent
soixante seize sur la déclaration de Auguste Corbay
Chirurgien Infirmerie de Crègle

Confirmé après lecture faite:

Auguste Corbay

L'officier de l'état civil:

Communique à l'officier d'état civil d'OllonFlaurin

n° 32

Jeanne-Françoise Louise
Jouvenal

Le vingt quatre Mars mil huit cent soixante
seize à deux heures après midi est décédée
à Crègle, rue du Centre N° 65
de Catarrhe pulmonaire chronique selon certificat médical,
Jeanne-Françoise Louise Jouvenal (Profession:) Agriculteur fille
de Jean Jacques Mouton et de Jeanne Louise Volel
(Etat civil:) veuve de Jean Guillaume Jouvenal
de Ollon domiciliée à Crègle (Religion:) protestant
née le trois Décembre mil sept cent quatre vingt dix sept
Inscrit au présent registre le vingt six Mars mil huit cent
soixante seize sur la déclaration de Louis Jouvenal, Ollon
domicilié à Crègle, fils de la défunte

Confirmé après lecture faite:

L. Jouvenal

L'officier de l'état civil:

Communique à l'officier d'état civil d'OllonFlaurin

N° 33

Jean-Baptiste Condolfi

Le vingt cinq mars mil huit cent soixante
sept à une heure après midi est décédé
à Cricle, me du nord N° 15
de Barrachis Capillani selon certificat médical,
Jean-Baptiste Condolfi (Profession:) Menuisier fils
de Jean-Baptiste et de Louise Sylvie Genille
(Etat civil:) Célibataire
de Comblougne (Gers) domicilié à Cricle (Religion:) protestant
né le vingt six mars mil huit cent soixante quatre
Inscrit au présent registre le vingt sept mars mil huit cent
soixante sept sur la déclaration de Jean-Baptiste Condolfi, de
Comblougne (Gers) domicilié à Cricle, frère du défunt

Confirmé après lecture faite:

Condolfi

L'officier de l'état civil:

Commisnaire de l'état civil de Comblougne

Flourant

N° 34

Elisabeth de Liphart

Le vingt huit mars mil huit cent soixante
sept à sept heures après midi est décédée
à Cricle, Hôtel nouveau séjour, arrivée depuis quarante jours
de Thérèse Tubernaciel selon certificat médical,
Elisabeth de Liphart (Profession:) Mariée fille
de Jean Ferdinand David et de Charlotte de Liphart
(Etat civil:) mariée à Charles de Liphart
de Livron, Lozère domiciliée à Livron (Religion:) protestante
né le vingt Novembre mil huit cent quarante quatre
Inscrit au présent registre le vingt mars mil huit cent
soixante sept sur la déclaration de Frédéric Amiguet, Tollen
Membre d'Hôtel à Cricle

Confirmé après lecture faite:

Frédéric Amiguet Tollen

L'officier de l'état civil:

Commisnaire de l'état civil de Cricle

Flourant

n° 35

Susanne Charlotte Gunder

Le vingt Mars mil huit cent soixante
sept à Dix heures avant midi est décédée
 à Yverne

de vieillesse certificat médical,

Susanne Charlotte Gunder (Profession:) Agriculteur fille

de feu Emanuel Rossi et de feu Marguerite Collin

(Etat civil:) veuve de Jacob Gunder

de Gessenay (Berne) domicilié à Yverne (Religion:) protestante

né le vingt neuf Avril mil sept cent quatre vingt deux

Inscrit au présent registre le vingt Mars mil huit cent

soixante sept sur la déclaration de Jean Zwahlen, de Gessenay

Domicilié à Yverne, genre de la défunte

Confirmé après lecture faite:

Jean Zwahlen

L'officier de l'état civil:

Communiqué à l'officier de l'état civil de Gessenay

Florent

n° 36

Charles Friedrich Krafft

Le vingt Mars mil huit cent soixante
sept à trois heures et demie avant midi est décédé

à Vevey, me de la gare, maison Bertholet, avancé depuis quinq jours

de Diane Catharine selon certificat médical,

Charles Friedrich Krafft (Profession:) Négociant fils

de Jean Jacob et de Jeanne Ulric Heminger

(Etat civil:) veuf de Catharine Scherren

de Nevey domicilié à Nevey (Religion:) protestant

né le sept Septembre mil sept cent quatre vingt deux

Inscrit au présent registre le vingt Mars mil huit cent

soixante sept sur la déclaration de Antoine Krafft, de

Nevey, Domicilié à Gessenay

Confirmé après lecture faite:

A. Krafft

L'officier de l'état civil:

Communiqué à l'officier de l'état civil de Vevey

Florent

N° 37
 Louise Jenny Sophie
 Scherrer

Le deux avril mil huit cent soixante
seize à une heure et après midi est décédé
 à Créteil rue du Centre N° 23 bis.
 de suites de couches selon certificat médical,
Louise Jenny Sophie Scherrer (Profession:) marquise saulem filles
 de Pierre Coindet et de Arrose Louise Catherine Bessier
 (Etat civil:) marie à Georges Louis Eugène Scherrer
 de Corbeaux domiciliée à Créteil (Religion:) protestante
 née le deux avril mil huit cent soixante un
 Inscrit au présent registre le quatre avril mil huit cent
soixante seize sur la déclaration de Jules Arsemoy de Créteil
et Domicilié, employé du mari de la défunte
 Confirmé après lecture faite:
Jules Arsemoy
 L'officier de l'état civil:
Arsemoy

N° 38
 Euzennette Delacrétaix

Le deux avril mil huit cent soixante
seize à deux heures et après midi est décédé
 à Yvonne
 de suites de couches selon certificat médical,
Euzennette Delacrétaix (Profession:) agriculteur filles
 de défunte Victorine Beaumont et de défunte Juliette Brochet
 (Etat civil:) veuve de Jacques Louis Delacrétaix
 de Corbeaux domiciliée à Yvonne (Religion:) protestante
 née le _____ mil huit cent _____
 Inscrit au présent registre le deux avril mil huit cent
soixante seize sur la déclaration de François Delacrétaix
de Yvonne et Domicilié, veuve de la défunte
 Confirmé après lecture faite:
François Delacrétaix
 L'officier de l'état civil:
Arsemoy

n° 39
Cuvier

Le sept avril _____ mil huit cent soixante
seize à sept heures et demie avant midi est décédé
à Neuvil (sept mois), à Neuvil, rue du midi _____

de _____ certificat médical,

un enfant d'un sexe masculin (Profession:) enfant de femmes fils
de Gustave Henri Cuvier et de Sophie Adèle Lenoir
(Etat civil:) Célibataire

de Neuvil domicilié à Neuvil (Religion:) protestant

né le _____ mil _____ cent _____

Inscrit au présent registre le huit avril _____ mil huit cent
soixante seize sur la déclaration de Georges Michot, notaire
domicilié à Neuvil, commis du père du défunt _____

Confirmé après lecture faite:

G. Michot
3

L'officier de l'état civil:

Blanchard

n° 40
Henri Louis Cabore

Le onze avril _____ mil huit cent soixante
seize à huit heures et demie avant midi est décédé
à Yvonne _____

de Carreau _____ selon certificat médical,

Henri Louis Cabore (Profession:) Agriculteur fils
de François Henri Louis et de Sophie Caroline Petitmouche
(Etat civil:) Célibataire

de Yvonne _____ domicilié à Yvonne (Religion:) protestant

né le dix sept juillet _____ mil huit cent soixante quatorze

Inscrit au présent registre le onze avril _____ mil huit cent
soixante seize sur la déclaration de François-Henri Louis
Cabore, à Yvonne et domicilié père du défunt _____

Confirmé après lecture faite:

Fabre Petitmouche

L'officier de l'état civil:

Blanchard

N° 111

Louis-Charles Roussy

Le vingt avril mil huit cent soixante
seize à trois heures après midi est décédé
à Ugbe, quartier de la Fontaine N° 458
de Congestion Cérébrale selon certificat médical,
Louis Charles Roussy (Profession:) agriculteur fils
de défunt Vincent Gédion et de Marianne Larnaud
(Etat civil:) Célibataire
de Ugbe et Château domicilié à Ugbe (Religion:) protestant
né le vingt sept juin mil quatre cent quarante cinq
Inscrit au présent registre le vingt avril mil huit cent
soixante seize sur la déclaration de Vincent Louis Roussy pro-
testant et Gesteau domicilié à Ugbe frère du défunt.

Confirmé après lecture faite:

[Signature]

L'officier de l'état civil:

[Signature]
 Commisnaire de l'officier de l'état civil de Gesteau

[Signature]

N° 112

Suzanne Elisabeth Delois

Le vingt avril mil huit cent soixante
seize à quatre heures après midi est décédée
à Ugbe, à la Chapelle N° 100
de Douche-pneumonie catarrhale selon certificat médical,
Suzanne Elisabeth Delois (Profession:) rentière fille
de défunt Adolphe Veillon et de défunte Elisabeth Chelland.
(Etat civil:) mariée à Louis Auguste Delois
de Ugbe domiciliée à Ugbe (Religion:) protestant
né le sept septembre mil quatre cent deux
Inscrit au présent registre le vingt avril mil huit cent
soixante seize sur la déclaration de Louis Auguste Delois
domicilié à Ugbe mari de la défunte.

Confirmé après lecture faite:

[Signature]

L'officier de l'état civil:

[Signature]

N° 113.
 Friedrich Verret

Le quinze avril mil huit cent Soixante
 seize à quatre heures après midi est décédé
 à Wonne
 de Bronchite capillaire Selon certificat médical,
 Friedrich Verret (Profession:) Agriculteur fils
 de défunt Jean Verret et de défunte Marie Nicolier
 (Etat civil:) marié à Marie Rouze
 de Wonne domicilié à Wonne (Religion:) protestant
 né le quinze septembre mil huit cent quarante
 Inscrit au présent registre le dix sept avril mil huit cent
 Soixante seize sur la déclaration de Auguste Verret, de Wonne y
 domicilié, fils du défunt.

Confirmé après lecture faite:

Verret Auguste

L'officier de l'état civil:

Laurent

N° 111.
 Gustave Samuel Monney

Le dix sept avril mil huit cent Soixante
 seize à onze heures après midi est décédé
 à Uryle, à la chapelle N° 190
 de Bronchite Capillaire Selon certificat médical,
 Gustave Samuel Monney (Profession:) Agriculteur fils
 de Auguste Gustave et de Marie Philippine Rittner
 (Etat civil:) Célibataire
 de Châtard domicilié à Uryle (Religion:) protestant
 né le dix huit septembre mil huit cent Soixante quinze
 Inscrit au présent registre le dix neuf avril mil huit cent
 Soixante seize sur la déclaration de Auguste Gustave Monney,
 de Châtard domicilié à Uryle, père du défunt.

Confirmé après lecture faite:

Monney Gustave

L'officier de l'état civil:

Communiqué à l'officier d'état civil de Montreux

Laurent

N° 45

Elisabeth Imobersteg

Le Deux neuf mil mil huit cent soixante
seize à quatre heures après midi est décédée
 à Arone
 de naissance certificat médical,
Elisabeth Imobersteg (Profession:) Agriculture fille
 de Salomon Imen et de Elisabeth Braun
 (Etat civil:) veuve de Jean Imobersteg
 de Greisimmen (Besse) domiciliée à Arone (Religion:) protestante
 née le vingt cinq Septembre mil sept cent quatre vingt douze
 Inscrit au présent registre le vingt un mil mil huit cent
soixante seize sur la déclaration de Ville Weiss, vérificateur
des décès, à Arone y domicilié

Confirmé après lecture faite:

F. Spinod

L'officier de l'état civil:

Communique à l'officier de l'état civil de Greisimmen

Spinod

N° 46

Christian Buch

Le vingt un mil mil huit cent soixante
seize à neuf heures avant midi est décédé
 à l'Infirmerie d'Ughe
 de Enciphalice selon certificat médical,
Christian Buch (Profession:) Agriculteur fils
 de Jean et de Catherine Heussli
 (Etat civil:) marié à Susanne Terras
 de Gessenay canton de Berne domicilié à Ughe (Religion:) protestant
 né le vingt un Juni mil huit cent deux
 Inscrit au présent registre le vingt trois mil mil huit cent
soixante seize sur la déclaration de Jules Buch, de Gessenay,
domicilié à Ughe, fils du défunt

Confirmé après lecture faite:

Jules Buch

L'officier de l'état civil:

Communique à l'officier de l'état civil de Gessenay

Spinod

N° 47

Samuel Louis Chalmont

Le vingt six Avril mil huit cent soixante
seize à neuf heures et demie avant midi est décédé
 à l'infirmerie, à Wyle, en traitement depuis six jours
 de l'écrouelle selon certificat médical,
Samuel Louis Chalmont (Profession:) Sellier fils
 de Henri Chalmont et de Catherine Schmitt
 (Etat civil:) veuf de Anne Suzanne Studer
 de Wyle domicilié à Wyle (Religion:) protestant
 né le _____ mil _____ cent _____

Age d'environ soixante six
 ans approuvé par apostille.

Municipal officier

Inscrit au présent registre le vingt huit avril mil huit cent
soixante seize sur la déclaration de Auguste Corbaz, de
Lausanne, Infirmerie à Wyle

Confirmé après lecture faite:

Auguste Corbaz

L'officier de l'état civil:

Municipal officier de l'état civil de Lausanne

Flauraud

N° 48

Charles Grosjean

Le premier mai mil huit cent soixante
seize à cinq heures après midi est décédé
 à Yverne
 de _____ certificat médical,
Charles Grosjean (Profession:) Agriculteur fils
 de Charles Auguste et de Marie Henriette Ansermay
 (Etat civil:) Célibataire
 de Yverne domicilié à Yverne (Religion:) protestant
 né le deux sept avril mil huit cent soixante seize

Inscrit au présent registre le deux mai mil huit cent
soixante seize sur la déclaration de Charles Auguste Grosjean,
à Yverne et domicilié père du défunt.

Confirmé après lecture faite:

Grosjean Auguste

L'officier de l'état civil:

Flauraud

N° 49
 Henri ~~Armand~~ Gabriel Félix
 Mirod.

Le trois mai mil huit cent soixante
seize à trois heures de l'après midi est décédé
 à Yverne
 de Bronche Inflammée selon certificat médical,
 Henri Armand Gabriel Félix Mirod (Profession:) Agriculteur fils
 de Désiré Henri Abram et de Yvonne Mauricque Delacour
 (Etat civil:) veuf de Sophie Liebknecht
 de Yverne domicilié à Yverne (Religion:) protestant
 né le vingt un juin mil huit cent soixante
 Inscrit au présent registre le quatre mai mil huit cent
soixante seize sur la déclaration de Henri Kübli de Gessenay,
curé de Bernex domicilié à Yverne, dans la maison du défunt

Confirmé après lecture faite:

H. Kübli

L'officier de l'état civil:

[Signature]

N° 50
 Henriette Louise
 Duperrais

Le quatre mai mil huit cent soixante
seize à cinq heures avant midi est décédée
 à Yverne
 de Croup selon certificat médical,
 Henriette Louise Duperrais (Profession:) Agriculteur fille
 de Henri François et de Louise Marie Chiffrey
 (Etat civil:) Célibataire
 de Yverne Dessous domiciliée à Yverne (Religion:) protestante
 née le vingt trois Décembre mil huit cent soixante treize
 Inscrit au présent registre le cinq mai mil huit cent
soixante seize sur la déclaration de Henri François Duperrais
d'Yverne Dessous domicilié à Yverne, père du défunt

Confirmé après lecture faite:

Duperrais Henri

L'officier de l'état civil:

Communiq. à l'officier d'état civil d'Yverne Dessous.

[Signature]

N° 51

Jules Dubou

Le neuf mai mil huit cent soixante
seize à deux heures après midi est décédé
à Yverne
de _____ certificat médical,
Jules Dubou (Profession:) Agriculteur fils
de Jules François et de Mme Marguerite Dubuis
(Etat civil:) Célibataire
de Yverne domicilié à Yverne (Religion:) Catholique
né le quatre mai mil huit cent soixante seize
Inscrit au présent registre le neuf mai mil huit cent
soixante seize sur la déclaration de François Louis Delacour
Yverne domicilié arrière grand frère du défunt
Confirmé après lecture faite:

Delacour
et

L'officier de l'état civil:

Delacour

N° 52

Henri Dubou

Le neuf mai mil huit cent soixante
seize à huit heures après midi est décédé
à Yverne
de _____ certificat médical,
Henri Dubou (Profession:) Agriculteur fils
de Jules François et de Mme Marguerite Dubuis
(Etat civil:) Célibataire
de Yverne domicilié à Yverne (Religion:) Catholique
né le quatre mai mil huit cent soixante seize
Inscrit au présent registre le neuf mai mil huit cent
soixante seize sur la déclaration de François Louis Delacour
Yverne domicilié arrière grand frère du défunt
Confirmé après lecture faite:

Delacour
et

L'officier de l'état civil:

Delacour

N° 53

Julie Blazer

Le Sept Mai mil huit cent soixante
seize à une heure avant midi est décédé
à Ughe Rue des Enfants N° 119
de Cholérie selon certificat médical,
Julie Blazer (Profession:) ouvrière fils
de Samuel et de Mme. Marie Monod
(Etat civil:) célibataire
de Langnau, canton de Berne domiciliée à Ughe (Religion:) protestante
née le vingt un décembre mil huit cent soixante quatre
Inscrit au présent registre le Deux Mai mil huit cent
soixante seize sur la déclaration de Samuel Blazer, de Langnau,
domicilié à Ughe, père du défunt.

Confirmé après lecture faite:

Samuel Blaser

L'officier de l'état civil:

Communique à l'officier d'état civil de Langnau

Sturmer

N° 54

Christian Strahl

Le Deux Mai mil huit cent soixante
seize à trois heures après midi est décédé
à Ughe rue du nord n° 17
de Fiabilité générale selon certificat médical,
Christian Strahl (Profession:) journalier fils
de Christian et de Elisabeth Hugli
(Etat civil:) marié à Louise Hruswiltz
de Gessenay, canton de Berne domicilié à Ughe (Religion:) protestant
né le seize octobre mil huit cent sept
Inscrit au présent registre le Douze Mai mil huit cent
soixante seize sur la déclaration de Louis Cruchon, de Berchwil,
domicilié à Ughe, gendre du défunt.

Confirmé après lecture faite:

Louis Cruchon

L'officier de l'état civil:

Communique à l'officier d'état civil de Gessenay.

Sturmer

N° 55

Rose Dubochet

Le trois juin mil huit cent soixante
seize à deux heures après midi est décédée
à Crèpe, au Delacour
de Rhumatisme chronique, faiblesse générales selon certificat médical,
Rose Dubochet (Profession:) Revueuse fille
de Jean Jacques et de Amélie Gaudou Chenuy
(Etat civil:) Célibataire
de châtellain domiciliée à Crèpe (Religion:) protestante
née le trois juin mil seize cent quatre-vingt-dix-neuf
Inscrit au présent registre le trois juin mil huit cent
soixante-seize sur la déclaration de Jean-Henri Recordon, de
Reuves Domicilié à Reuves

Confirmé après lecture faite:

J. A. Recordon

L'officier de l'état civil:

Communique à l'officier d'état civil de Reuves.

Recordon

N° 56

Henri Jean Inébrin

Le trois juin mil huit cent soixante
seize à huit heures après midi est décédé
à Crèpe, au maison Rossier et la Blancheray
de Meinzigis selon certificat médical,
Henri Jean Inébrin (Profession:) Menuisier fils
de Jean et de Sophie Stolzmann
(Etat civil:) Célibataire
de Grindelwald (Inselaken) domicilié à Crèpe (Religion:) protestant
né le vingt-huit septembre mil huit cent soixante-sept
Inscrit au présent registre le quatre juin mil huit cent
soixante-seize sur la déclaration de Jean Inébrin de Grindelwald
Domicilié à Crèpe, père du défunt.

Confirmé après lecture faite:

Joseph Inébrin

L'officier de l'état civil:

Communique à l'officier d'état civil de Grindelwald

Recordon

N° 57
Catherine Rachel née Jost.

Le quatorze mai mil huit cent soixante-seize à une heure avant midi est décédée à Uriage, rue du nord N° 4 de Cancer dans l'estomac selon certificat médical, Catherine Rachel née Jost (Profession:) servante, fille de défunt Michel Jost et de feu Dorothee Kuterich (Etat civil:) mariée à Louis Louis Auguste Rachel de Uriage et Vixes domiciliée à Uriage (Religion:) protestante née le quatorze mai mil huit cent vingt quatre Inscrit au présent registre le seize mai mil huit cent soixante-seize sur la déclaration de Charles Rachel, Doyen des Vex domicilié à Uriage, fils de la défunte.

Confirmé après lecture faite:

Proctet Charles

L'officier de l'état civil:

Communique à l'officier Civil de Vex.

Signature

N° 58.
Susanne Marie Grosjean née Terrod

Le quinze mai mil huit cent soixante-seize à huit heures avant midi est décédée à Avonne de _____ certificat médical, Susanne Marie Grosjean née Terrod (Profession:) Agricultrice fille de Abram Abraham Terrod et de Susanne Marie Villerot (Etat civil:) mariée à Jean Jacques Grosjean de Avonne domicilié à Avonne (Religion:) protestante née le treize mai mille huit cent quatre Inscrit au présent registre le seize mai mil huit cent soixante-seize sur la déclaration de Louis Philippe Courcy de Lepsin et Camille Dessous, Domiciliés à Lepsin, gendre de la défunte.

Confirmé après lecture faite:

Louis Philippe Courcy

L'officier de l'état civil:

Signature

N° 50
Jacques Louis Coussé

Le vingt sept mai mil huit cent soixante
seize à deux heures après midi est décédé
 à Uzès, quartier du cloître
 de vieillesse ~~certificat médical~~,
Jacques Louis Coussé (Profession:) agriculteur fils
 de Pierre et de Jeanne Marie Guiboz
 (Etat civil:) Célibataire
 de Uzès domicilié à Uzès (Religion:) protestant
 né le quatre Janvier mil sept cent quatre vingt six
 Inscrit au présent registre le vingt sept mil huit cent
soixante seize sur la déclaration de Lucien Frédéric Coussé
d'Uzès y domicilié, petit neveu du défunt.

Confirmé après lecture faite:

L. Coussé

L'officier de l'état civil:

Barre

N° 60
Frédéric Bournaud

Le vingt quatre mai mil huit cent soixante
seize à douze heures après midi est décédé
 à Corbeyrie,
 de Édème aigu des pommons ~~certificat médical~~,
Frédéric Bournaud (Profession:) Agriculteur fils
 de Pierre Frédéric et de Henriette Sanges
 (Etat civil:) Célibataire
 de Corbeyrie domicilié à Corbeyrie (Religion:) protestant
 né le quatre Juillet mil huit cent cinquante neuf
 Inscrit au présent registre le vingt sept mil huit cent
soixante seize sur la déclaration de Pierre Frédéric Bournaud
d'Corbeyrie y domicilié, père du défunt.

Confirmé après lecture faite:

P. Bournaud

L'officier de l'état civil:

Barre

N° 61
Jean Jacob Samuel
Mayer

Le vingt sept mai mil huit cent soixante
sept à neuf heures après midi est décédé
à Uigle, rue Des centres N° 69
de Cancer de l'estomac selon certificat médical,
Jean Jacob Samuel Mayer (Profession:) sciur fils
de Francis et de Juli Sider
(Etat civil:) veuf de Marguerite Dury
de Echallens domicilié à Uigle (Religion:) protestant
né le Die Décembre mil sept cent quatre vingt dix huit
Inscrit au présent registre le vingt mai mil huit cent
soixante sept sur la déclaration de Henri Mayer, d Echallens,
Domicilié à Uigle, fils du défunt.

Confirmé après lecture faite:

[Signature]

L'officier de l'état civil:

[Signature]

communiqué à l'officier d'état civil d'Echallens.

N° 62
Jacob Stefen

Le trois juin mil huit cent soixante
sept à trois heures après midi est décédé
à Uigle, quartier Dela Fontaine
de Cancer chronique Des Bronches selon certificat médical,
Jacob Stefen (Profession:) Cardonnier fils
de Jacob et de Catherine Schwinzjabel
(Etat civil:) Célibataire
de Gessenay union de Bern domicilié à Uigle (Religion:) protestant
né le un Octobre mil sept cent quatre vingt dix sept
Inscrit au présent registre le cinq juin mil huit cent
soixante sept sur la déclaration de Jean Stefen, de Gessenay,
Domicilié à Uigle, veuve du défunt.

Confirmé après lecture faite:

Jean Stefen

L'officier de l'état civil:

[Signature]

communiqué à l'officier d'état civil de Gessenay.

n° 63
Charles-François Brelot

Le trois juin mil huit cent soixante
seize à huit heures avant midi est décédé
à Yverne

de phthisie pulmonaire selon certificat médical,
Charles-François Brelot (Profession:) Agriculteur fils
de Charles et de Mme Sophie Boussin
(Etat civil:) marié à Julie-Marie Langin
de Noville Remazez Ommes dessous domicilié à Yverne, (Religion:) protestant
né le vingt huit Décembre mil huit cent trente trois
Inscrit au présent registre le cinq juin mil huit cent
soixante seize sur la déclaration de François Louis Morin, de
Genève domicilié à Villeneuve, veuve du défunt.

Confirmé après lecture faite:

Amaris
E. H. K.

L'officier de l'état civil:

Flurmb

Communique aux officiers de l'état civil de Villeneuve
d'Yverne dessous.

n° 64
Louis-Frédéric Brelot

Le neuf juin mil huit cent soixante
seize à sept heures après midi est décédé
à Yverne, hameau de Vervey

de _____ certificat médical,
Louis-Frédéric Brelot (Profession:) Agriculteur fils
de défunt Jean Brelot et de Mme Louise Marguerite Vétin
(Etat civil:) célibataire
de Curbeyn et Châteaux d'Ors domicilié à Yverne (Religion:) protestant
né le huit Octobre mil huit cent cinquante quatre
Inscrit au présent registre le six juin mil huit cent
soixante seize sur la déclaration de Louis Brelot, de Curbeyn
et Châteaux d'Ors, domicilié au dit Vervey, frère du défunt.

Confirmé après lecture faite:

Louis Brelot

L'officier de l'état civil:

Flurmb

Communique à l'officier de l'état civil de Châteaux d'Ors.

N° 65
François Delacretaz

Le vingt deux Juin mil huit cent soixante
sept à cinq heures et deux minutes midi est décédé

à Yverne de naissance selon certificat médical,

François Delacretaz (Profession:) Agriculteur fils

de Abraham François et de Marie Marguerite Brun

(Etat civil:) marie à Philippe Pover

de Carbeyrier domicilié à Yverne (Religion:) protestant

né le quatre Juin mil huit cent vingt un

Inscrit au présent registre le vingt trois Juin mil huit cent

soixante sept sur la déclaration de Henri Louis Delacretaz

de Carbeyrier Domicilié à Yverne, fils du défunt.

Confirmé après lecture faite:

H. Delacretaz

L'officier de l'état civil:

F. Humez

N° 66
Adèle Emilie
Fontanmaz

Le vingt un Juin mil huit cent soixante
sept à deux heures après midi est décédé

à Crêt quartier du cloître N° 114

de naissance selon certificat médical,

Adèle Emilie Fontanmaz (Profession:) Agriculteur fille

de Jean Louis Henri et de Marianne Adèle Berloy

(Etat civil:) Célibataire

de Lully et Gresset domiciliée à Crêt (Religion:) protestant

née le un Octobre mil huit cent soixante

Inscrit au présent registre le vingt trois Juin mil huit cent

soixante sur la déclaration de Charles Fontanmaz de Lully

et Gresset Domicilié à Crêt, oncle de la défunte.

Confirmé après lecture faite:

Charles Fontanmaz

L'officier de l'état civil:

F. Humez

Commis principal officier de l'état civil à Lully & Gresset

^{n° 67}
 Jean-Louis Buffard

Le vingt quatre Juin mil huit cent soixante
seize à cinq heures avant midi est décédé
 à Aigle, quartier de la chapelle N° 197
 de Hydrophobie selon certificat médical,
 de Jean-Louis Buffard (Profession:) maçon fils
 de Jean-Louis et de Mme-Judith Lillard
 (Etat civil:) marie à Mme Suzanne
 de Aigle et Ollon domicilié à Aigle (Religion:) protestant
 né le sept mars mil huit cent neuf
 Inscrit au présent registre le vingt six Juin mil huit cent
soixante seize sur la déclaration de Jean Buffard, d'Ollon et d'Aigle
 domicilié de son dernier lieu, fils du défunt,

Confirmé après lecture faite:

Buffard

L'officier de l'état civil:

Communiqui à l'officier d'état civil d'Ollon

Keruech

^{n° 68}
 Felice Emile Derrozier

Le vingt cinq Juin mil huit cent soixante
seize à huit heures avant midi est décédé
 à été noyé aux Bombettes de Aigle, dans le cours de la manœuvre
 de dans laquelle il est tombé le dix neuf juin prochain le cadavre certificat médical,
 de Felice Emile Derrozier (Profession:) Agriculteur fils
 de François Auguste et de Mme Louise Rosalie Berrier
 (Etat civil:) célibataire
 de Aigle domicilié à Aigle (Religion:) protestant
 né le vingt neuf septembre mil huit cent soixante deux
 Inscrit au présent registre le vingt six Juin mil huit cent
soixante seize sur la déclaration de François Auguste Derrozier
Aigle y domicilié, père du défunt qui a relevé le cadavre, dont la mort
 est la conséquence de l'immersion

Confirmé après lecture faite:

Auguste Derrozier

L'officier de l'état civil:

Flament

N° 69
Jenny Notale
Remard

Le un juillet mil huit cent soixante
seize à trois heures après midi est décédé
à Crèpe, rue de la gare
de Crèpe selon certificat médical,
Jenny Notale Remard (Profession:) Couturière fille
de deffunt Arni Frédéric et de Jenny Perrey
(Etat civil:) Célibataire
de Crèpe domicilié à Crèpe (Religion:) protestante
née le deux neuf avril mil huit cent cinquante huit
Inscrit au présent registre le trois juillet mil huit cent
soixante seize sur la déclaration de Philippe Perrey (Crèpe)
et Domicilié, veuve de la défunte.

Confirmé après lecture faite:

Philippe Perrey

L'officier de l'état civil:

Laurent

N° 70

Suzanne Marie Sautter

Approuvé la rédaction du mot
Corbeyses, pour être remplacé par celui
de Yvonne, à la troisième ligne de
cette inscription de décès, et celle du
mot Selon à la quatrième ligne

Laurent off. civil

Le seize juillet mil huit cent soixante
seize à deux heures après midi est décédé
à Corbeyses Yvonne
de indigestion selon certificat médical,
Suzanne Marie Sautter ni Ansermoz (Profession:) Agriculteur fille
de David Ansermoz et de Marie Madelaine Baud
(Etat civil:) mariée à Félix Sautter
de Corbeyses domicilié à Corbeyses (Religion:) protestante
né le seize septembre mil huit cent
Inscrit au présent registre le deux sept juillet mil huit cent
soixante seize sur la déclaration du mari Félix Sautter.

Confirmé après lecture faite:

Félix Sautter

L'officier de l'état civil:

Laurent

N^o 71
Marianne Braud
née Deladocq

Le vingt un Juillet mil huit cent soixante
seize à quinze heures avant midi est décédée
à Yvonne
de vieillesse certificat médical,
Marianne Braud née Deladocq (Profession:) Agriculteur fille
de Jean Pierre Deladocq et de Louise Grobel
(Etat civil:) veuve de Pierre Braud
de Yvonne & Charles domiciliée à Yvonne (Religion:) protestante
né le deux neuf septembre mil sept cent quatre vingt douze
Inscrit au présent registre le vingt deux Juillet mil huit cent
soixante seize sur la déclaration de François Dubuis de Corbey
rien Domicilié à Yvonne, gendre de la défunte.

Confirmé après lecture faite:
François Dubuis Braud

L'officier de l'état civil:
Flaumont

Communiqué à l'officier d'état civil de Yvonne

N^o 72
Leopold May

Le vingt deux Juillet mil huit cent soixante
seize à trois heures après midi est décédé
à Croix rue du midi N^o 105
de suppuration de la vessie selon certificat médical,
Leopold May (Profession:) Marchand de chevaux fils
de Clément et de Sara Levy
(Etat civil:) marié à Amélie Vicard
de Kalsheim (Alsace) domicilié à Croix (Religion:) juif
né le vingt cinq Mai mil huit cent vingt cinq
Inscrit au présent registre le vingt trois Juillet mil huit cent
soixante seize sur la déclaration de Alphonse May de
Kalsheim Domicilié à Croix, fils du défunt.

Confirmé après lecture faite:
Alphonse May

L'officier de l'état civil:
Flaumont

Communiqué à l'officier d'état civil de Kalsheim
par l'intermédiaire du procureur à Justice de Paix

N° 73
Léon Louis-Jules
Drouot

Le vingt deux Juillet mil huit cent soixante
sept à vingt heures avant midi est décédé
à Vigle rue du Centre N° 67
de Abelaine selon certificat médical,
Léon Louis-Jules Drouot (Profession:) ouvrier, fils
de Emile-Louis et de Sylvie-Henriette-Philippine Drouot
(Etat civil:) Célibataire
de Quimper Dessous Leprieu et domicilié à Vigle (Religion:) protestant
né le vingt sept Juillet mil huit cent soixante
Inscrit au présent registre le vingt quatre Juillet mil huit cent
soixante sept sur la déclaration de Emile-Louis Drouot
frère du défunt.

Confirmé après lecture faite:

Emile Louis Drouot

L'officier de l'état civil:

Auzan

Communiqué au officier d'état civil de Villeneuve
Dessous et Leprieu

N° 74
Henriette Marguerite
Bertholet née Demartines

Le vingt un Juillet mil huit cent soixante
sept à trois heures après midi est décédée
à Vigle rue du Centre N° 67
de Annonciée Bertholet selon certificat médical,
Henriette Marguerite Bertholet née Demartines (Profession:) bonne d'enfant fille
de Henri Demartines et de Marie Honorine
(Etat civil:) mariée à Emmanuel Richard Bertholet
de Vigle Roche & Villeneuve domicilié à Vigle (Religion:) protestant
née le vingt sept Septembre mil huit cent quingz
Inscrit au présent registre le vingt quatre Juillet mil huit cent
soixante sept sur la déclaration de Henri Bertholet, de Vigle
Roche & Villeneuve domicilié à Vigle veuve du défunt.

Confirmé après lecture faite:

Henri Bertholet

L'officier de l'état civil:

Auzan

Communiqué à l'officier d'état civil de Villeneuve

N^o 75
 Anna Jeanne D'Unwe
 - maller
 Ensuite d'indications qui
 nous ont été données par lettre du
 Département de Justice et Police
 en date du 20 Octobre 1876, dépo-
 sée aux archives, la défunte
 désignée ci-dessus, doit être inscrite
 de la manière suivante:
 Anna Johanna van Unwenal-
 ler née Roelvink fille de Jan
 Berend Roelvink fils de Bernard
 et de Catharina Becking,
 veuve de Louis René van Un-
 wemaller de Winterswyk
 (Hollande) domiciliée à Clarend.
 L'officier d'état civil

Laurent

Le vingt six juillet 1876 mil huit cent soixante
seize à cinq heures avant midi est décédée
 à Utrecht, au Hôtel Des Bains, après un séjour de huit jours
 de Congestion Cérébrale selon certificat médical,
 Anna Jeanne D'Unwenaller née Roelvink (Profession:) Revueuse fille
 de Jan Berend Roelvink et de Catharine Becking
 (Etat civil:) veuve de Louis René D'Unwenallers
 de Amsterdam (Hollande) domiciliée à Clarend (Religion:) Protestante
 née le cinq deux mil huit cent soixante
 Inscrit au présent registre le vingt six juillet 1876 mil huit cent
soixante sur la déclaration de Guillaume Bot, de Calumbuk
(Wusterberg) domicilié à Utrecht, au Hôtel

Confirmé après lecture faite:

Bot

L'officier de l'état civil:

Laurent

Communiqué au Département de Justice et Police par
 un mandant n^o 1000 L'officier d'état civil d'Utrecht

N^o 76
 Sophie Céline
 Pasche

Le vingt six juillet 1876 mil huit cent soixante
seize à deux heures après midi est décédé
 à Utrecht
 de Hypertrophie du cœur selon certificat médical,
 Sophie Céline Pasche (Profession:) Instituteur-fille
 de Louis Frédéric et de Rose-Arnette Rosalie Ausermoz
 (Etat civil:) Célibataire
 de Servion domiciliée à Utrecht (Religion:) Protestante
 née le quint mai mil huit cent soixante deux
 Inscrit au présent registre le vingt six juillet 1876 mil huit cent
soixante seize sur la déclaration de Louis Frédéric Pasche
 de Servion domicilié à Utrecht père de la défunte.

Confirmé après lecture faite:

Pasche

L'officier de l'état civil:

Laurent

Communiqué à l'officier d'état civil d'Utrecht

N° 77

Mme Nuffer

Le vingt sept juillet mil huit cent soixante

seize à quatre heures et demi après midi est décédée

à l'infirmerie d'ici, après un traitement de trois jours

de Meningite selon certificat médical,

Mme Nuffer (Profession:) Menuisier fille

de Jean et de Mme Seremann

(Etat civil:) Célibataire

de Instalaken (Besse) domiciliée à Ciège (Religion:) protestante

née le vingt sept Décembre mil huit cent soixante six

Inscrit au présent registre le vingt sept juillet mil huit cent

soixante seize sur la déclaration de Jean Nuffer, de Instalaken

domicilié à Ciège, père de la défunte

Confirmé après lecture faite:

Joséph Nuffer.

L'officier de l'état civil:

Commis à l'office d'état civil de Instalaken

Hayent

N° 78.

Rose Cyney.

Le deux sept juillet mil huit cent soixante

seize à deux heures après midi est décédée

à Ciège, rue du nord N° 111

de Cyanose des nouveaux nés selon certificat médical,

Rose Cyney (Profession:) Agriculteur fille

de Félic et de Fanchette Buidy

(Etat civil:) Célibataire

de Arnaud Dessous domiciliée à Ciège (Religion:) protestante

née le vingt sept juillet mil huit cent soixante seize

Inscrit au présent registre le deux Aout mil huit cent

soixante seize sur la déclaration de Félic Cyney, d'Arnaud Dessous

domicilié à Ciège, père de l'enfant décédé

Confirmé après lecture faite:

Félic Cyney.

L'officier de l'état civil:

Commis à l'office d'état civil d'Arnaud Dessous.

Hayent

Ruygenberg, vices de
apparence et à position faisant suite au
pension nos acte juridique ligne de cette
inspiration. Ruygenberg

N° 79
Sophie Augustine Colomb

Le premier Août _____ mil huit cent soixante
sept à six heures _____ après midi est décédé
à Crèpe, quartier de la chapelle N° 196
de hémorragie cérébrale _____ selon certificat médical,
Sophie Augustine Colomb (Profession:) Agriculteur fille
de Auguste _____ et de Sophie Marguerite Veruoy
(Etat civil:) Célibataire
de Provence _____ domicilié à Crèpe _____ (Religion:) Protestant
née le vingt trois Septembre mil huit cent soixante un
Inscrit au présent registre le trois Août _____ mil huit cent
soixante sept sur la déclaration de Georges Colomb, de Provence
domicilié à Crèpe, veuf de la défunte _____

Confirmé après lecture faite:

Georges Colomb

L'officier de l'état civil:

Communiqué à l'officier de l'état civil de Provence

Laurent

N° 80
Samuel Frédéric
Gumbert

Le cinq Août _____ mil huit cent soixante
sept à neuf heures _____ après midi est décédé
à Crèpe, quartier de la Fontaine _____
de Veruoy Crèpe _____ selon certificat médical,
Samuel Frédéric Gumbert (Profession:) Agriculteur fils
de Jean Jacob _____ et de Louise Angélique Veruoy
(Etat civil:) Célibataire
de Chardonne _____ domicilié à Crèpe _____ (Religion:) Protestant
né le treize Janvier _____ mil huit cent soixante
Inscrit au présent registre le sept Août _____ mil huit cent
soixante sept sur la déclaration de Georges Veruoy de
Crèpe, domicilié à Crèpe, veuf de la défunte _____

Confirmé après lecture faite:

Pierre Georges

L'officier de l'état civil:

Communiqué à l'officier de l'état civil de Provence

Laurent

N° 81
 Marie Louise Nicolier

Le quinze Août mil huit cent ~~soixante~~
 seize à quatre heures après midi est décédé
 à Uxelle, au Carré maison Fulquier N° 92
 de Fièvre Typhoïde selon certificat médical,
 Marie Louise Nicolier ne Wolter (Profession:) Cuisinière fille
 de Jean Louis Wolter et de Julie Marguerite Wolter
 (Etat civil:) mariée à François Louis Nicolier
 de Uxelles Dessus domicilié à Uxelle (Religion:) Protestante
 née le huit au mois de mai mil huit cent ~~soixante~~
 Inscrit au présent registre le seize Août mil huit cent
 soixante seize sur la déclaration de François Louis Nicolier,
 Uxelles Dessus, Domicilié à Uxelle, mari et le défunt

Confirmé après lecture faite:
Stollen

L'officier de l'état civil:
Stollen

Communique à l'officier de l'état civil Uxelles Dessus

N° 82
 Edouard Théodore
 Elsig

Le Dix sept Août mil huit cent ~~soixante~~
 seize à une heure avant midi est décédé
 à Uxelle à l'Infirmerie, en traitement depuis deux jours
 de Varicelle herpétique selon certificat médical,
 Edouard Théodore Elsig (Profession:) Vainqueur fils
 de Louis - François et de Barbara Droyer
 (Etat civil:) Célibataire
 de Brüg, Valais domicilié à Uxelle (Religion:) catholique
 né le huit Octobre mil huit cent quarante sept
 Inscrit au présent registre le Dix huit Août mil huit cent
 soixante seize sur la déclaration de Auguste Corbaz ne
 Lausanne, Infirmer à Uxelle

Confirmé après lecture faite:
 Auguste Corbaz

L'officier de l'état civil:
Stollen

Communique à l'officier de l'état civil de Brüg

N° 83

Jean Samuel Borloy

Le Deux Sept Août _____ mil huit cent soixante
seize à huit heures et demie _____ après midi est décédé
à Criegl, rue Du midi N° 99 _____
de Hydropisie _____ selon certificat médical,
Jean Samuel Borloy _____ (Profession:) Cardeur fils _____
de Gabriel _____ et de Anne Susanne Vetter _____
(Etat civil:) veuf de Susanne Vetter _____
de Ornon Dessus domicilié à Criegl _____ (Religion:) protestant
né le deux neuf Janvier _____ mil sept cent soixante sept _____
Inscrit au présent registre le deux neuf Août _____ mil huit cent
soixante seize sur la déclaration de Ornon Borloy Dessus
Dessus, Domicilié à Criegl, fils du défunt _____

Confirmé après lecture faite:

Adrien Borloy

L'officier de l'état civil:

Communique à l'officier d'état civil d'Ornon Dessus

Laurent

N° 84

Jules Hoys Nicolier

Le vingt trois Août _____ mil huit cent soixante
seize à quatre heures _____ avant midi est décédé
à Criegl, rue Carroz N° 99 _____
de Typhoïde _____ selon certificat médical,
Jules Hoys Nicolier _____ (Profession:) marchal fils _____
de François Louis _____ et de Mme Louise Borloy _____
(Etat civil:) Célibataire _____
de Ornon Dessus _____ domicilié à Criegl _____ (Religion:) protestant
né le vingt juillet _____ mil huit cent soixante seize _____
Inscrit au présent registre le vingt quatre Août _____ mil huit cent
soixante seize sur la déclaration de François Louis Nicolier
Ornon Dessus, Domicilié à Criegl, père du défunt _____

Confirmé après lecture faite:

L'officier de l'état civil:

Communique à l'officier d'état civil d'Ornon Dessus.

L'officier de l'état civil:

Laurent

N° 85
 Jean Trezzini

Le vingt quatre Août mil huit cent ~~soixante~~
 seize à dix heures ~~avant~~ midi est décédé
 à (ville) Nyon, en séjour depuis un mois
 de Hydropisie selon certificat médical,
 Jean Trezzini (Profession:) gypseur fils
 de Martin et de femme Delmorice
 (Etat civil:) marié à l'instincte Carbone
 de Nyon, ancien au Bessin domicilié à Vevey (Religion:) catholique
 né le quinze Août mil huit cent Dix Sept
 Inscrit au présent registre le vingt cinq Août mil huit cent
 soixante seize sur la déclaration de Henri Maillard de Chesalles
 sur son domicile à Vevey

Confirmé après lecture faite:

Henri Maillard

L'officier de l'état civil:

Laurent

*Commis-aire aux officiers d'état civil de l'Etat
 à Vevey.*

N° 86
 Félix Saboué

Le vingt sept Août mil huit cent ~~soixante~~
 seize à une heure ~~avant~~ midi est décédé
 à (ville) Quartier de la Fontaine N° 433
 de Cholérie selon certificat médical,
 Félix Saboué (Profession:) agriculteur fils
 de Jean Daniel et de Henriette Nicolier
 (Etat civil:) Célibataire
 de Yverne domicilié à (ville) (Religion:) protestant
 né le Douze Août mil huit cent soixante seize
 Inscrit au présent registre le vingt neuf Août mil huit cent
 soixante six sur la déclaration de Jean Daniel Saboué
 Yverne domicilié à (ville) père de l'enfant décédé.

Confirmé après lecture faite:

Daniel Saboué

L'officier de l'état civil:

Laurent

N° 87
 M. J. Marnillet

Le vingt huit mois mil huit cent soixante
seize à sept heure avant midi est décédé
 à Cuyle, (Quartier de la Fontaine) N° 438,
 de Cholérie selon certificat médical,
Mme Julie Marnillet (Profession:) Agriculteur fille
 de Louis Lucien et de Marguerite Bernarde Xavier Colin
 (Etat civil:) Célibataire
 de Rossmières domicilié à Cuyle (Religion:) protestant
 née le vingt juillet mil huit cent soixante seize
 Inscrit au présent registre le vingt neuf mois mil huit cent
soixante seize sur la déclaration de Louis Lucien Marnillet
de Rossmières Domicilié à Cuyle, père du défunt

Confirmé après lecture faite:

Marnillet

L'officier de l'état civil:

Municipal de l'officier de l'état civil de Rossmières

Marnillet

N° 88
 Jules Tabord

Le vingt neuf mois mil huit cent soixante
seize à une heure après midi est décédé
 à Cuyle, (Quartier de la Fontaine) N° 438,
 de Cholérie selon certificat médical,
Jules Tabord (Profession:) Agriculteur fils
 de Jean Daniel et de Henriette Nicolier
 (Etat civil:) Célibataire
 de Yverme domicilié à Cuyle (Religion:) protestant
 né le vingt mois mil huit cent soixante seize
 Inscrit au présent registre le vingt mois mil huit cent
soixante seize sur la déclaration de Jean Daniel Tabord,
de Yverme Domicilié à Cuyle, père du défunt

Confirmé après lecture faite:

Daniel Tabord

L'officier de l'état civil:

Marnillet

N° 89
Emma Pochet

Le vingt neuf Septembre mil huit cent soixante
seize à deux heures 4 après midi est décédée
à Ugèbe, rue du Collège, maison de l'école enfantine
de Cholérie selon certificat médical,
Emma Pochet (Profession:) Agente de police fille
de Emile et de Fanny Duperré des Neveu
(Etat civil:) Célibataire
de Systens, maison de Cocelles domicilié à Ugèbe (Religion:) Protestante
né le vingt trois Septembre mil huit cent soixante quinze
Inscrit au présent registre le vingt Septembre mil huit cent
soixante seize sur la déclaration de Emile Pochet de Systens
maison de Cocelles le Jour domicilié à Ugèbe, père de la défunte.

Confirmé après lecture faite:
E. Pochet

L'officier de l'état civil:
Flourant

Communiqué aux officiers de l'état civil de Systens
maison de Cocelles le Jour

N° 90
Robert Candolfi

Le trois Septembre mil huit cent soixante
seize à une heure 15 après midi est décédé
à Ugèbe, rue du nord N° 15
de Cholérie selon certificat médical,
Robert Candolfi (Profession:) manœuvre fils
de Jean Bérat et de Louise Sylvie Gavillet
(Etat civil:) Célibataire
de Comologno (Tessin) domicilié à Ugèbe (Religion:) protestant
né le quing Sept mil huit cent soixante seize
Inscrit au présent registre le ving Sept mil huit cent
soixante seize sur la déclaration de Jean Bérat Candolfi de
Comologno domicilié à Ugèbe, père de la défunte.

Confirmé après lecture faite:
Candolfi

L'officier de l'état civil:
Flourant

Communiqué à l'officier de l'état civil de Comologno

N° 91
Rose Marie Lulex
née Couillard

Le six Septembre mil huit cent soixante
seize à deux heures et demie du jour midi est décédé
à Crécy, place Duquesne N° 77
de asthénie chronique des bronches selon certificat médical,
Rose Marie Lulex née Couillard (Profession:) Agriculteur fille
de Charles Antoine Couillard et de Marie Madeleine Loup
(Etat civil:) veuve de Louis Gédéon Lulex
de Ellon domiciliée à Crécy (Religion:) protestante
née le deux mai mil huit cent soix
Inscrit au présent registre le sept Septembre mil huit cent
soixante seize sur la déclaration de Louis Lulex d'Ellon, domicilié
à Crécy, fils de la défunte

Confirmé après lecture faite:

L. Lulex

L'officier de l'état civil:

Commisnaire à l'officier de l'état civil d'Ellon

Blanc

N° 92
Rose Marie Dubuis
née Dubuis

Le six Septembre mil huit cent soixante
seize à six heures avant midi est décédé
à Corbeaux
de Hydropisie ~~certificat médical,~~
Rose Marie Dubuis née Dubuis (Profession:) Agriculteur fille
de Jacques Dubuis et de Marydelaine Dubuis
(Etat civil:) veuve de Pierre Frédéric Dubuis
de Corbeaux domiciliée à Corbeaux (Religion:) protestante
née le 10 Juillet mil huit cent seize
Inscrit au présent registre le sept Septembre mil huit cent
soixante seize sur la déclaration de Pierre Frédéric Dubuis, de
Corbeaux y domicilié, mari de la défunte

Confirmé après lecture faite:

Pierre Frédéric Dubuis

L'officier de l'état civil:

Blanc

N° 93
 George Henri Oscar
 Grunelius

Le Dix septembre mil huit cent soixante
seize à deux heures avant midi est décédé
 à Ciège, Hôtel non séjour, en séjour depuis quinze jours
 de Hémorragie pulmonaire selon certificat médical,
George Henri Oscar Grunelius (Profession:) Benjamin fils
 de André Adolph et de Sophie Krebs
 (Etat civil:) Célibataire
 de Frankfurt sur le Main domicilié à Frankfurt (Religion:) protestant
 né le seize mars mil trois cent cinquante deux
 Inscrit au présent registre le vingt septembre mil huit cent
soixante seize sur la déclaration de Frédéric Amiguet à Olten,
maître d'Hotel à Ciège

Confirmé après lecture faite:

Fr. Amiguet

L'officier de l'état civil:

Heureux

Communiqué au Département de Justice et Solice
 pour être transmis au lieu d'origine

N° 94
 Vincent Gabriel Rodolph
 Louis Henchoz

Le vingt septembre mil huit cent soixante
seize à quatre heures avant midi est décédé
 à Ciège, place du Centre
 de Affection chronique du Cœur selon certificat médical,
Vincent Gabriel Rodolph Louis Henchoz (Profession:) Notaire fils
 de Benoit Gabriel et de Jeanne Françoise Vincard
 (Etat civil:) veuf de Marie Henriette Delvois
 de Rossinière domicilié à Ciège (Religion:) protestant
 né le vingt mai mil trois cent vingt
 Inscrit au présent registre le vingt septembre mil huit cent
soixante seize sur la déclaration de Louis Henchoz de Rossinière
domicilié à Lausanne fils du défunt

Confirmé après lecture faite:

Henchoz-Dubrit

L'officier de l'état civil:

Heureux

Communiqué à l'officier d'état civil de Rossinière

N° 95

Guillaume
Marcioni

Le vingt Septembre mil huit cent soixante
seize à une heure après midi est décédé
 à Criegl, à l'Infirmierie en traitement depuis deux jours
 de Œdème pulmonaire selon certificat médical,
Guillaume Marcioni (Profession:) Marcioni fils
 de Pierre Antoine et de Marie Volpi
 (Etat civil:) veuf de Marie Suzanne
 de Comblougne (Cessin) domicilié à Criegl (Religion:) Catholique
 né le sept Décembre mil huit cent deux
 Inscrit au présent registre le vingt Septembre mil huit cent
soixante seize sur la déclaration de Jean Rudolf, de Comblougne
domicilié à Criegl cousin germain du défunt.

Confirmé après lecture faite:

Rudolf

L'officier de l'état civil:

Heurant

N° 96

François
Nicolier

Le quatorze Septembre mil huit cent soixante
seize à sept heures après midi est décédé
 à Criegl, au Carroz N° 97
 de Pierre Typhoïde selon certificat médical,
François Louis Nicolier (Profession:) Mariéchal fils
 de Jean Louis Alexandre et de Catherine Ferme
 (Etat civil:) veuf de Marie Louise Borloy
 de Comblougne Dessus domicilié à Criegl (Religion:) protestant
 né le vingt cinq Mars mil huit cent soixante deux
 Inscrit au présent registre le quinze Septembre mil huit cent
soixante seize sur la déclaration de Isaac Ferme, Comblougne
Dessus, domicilié à Criegl

Confirmé après lecture faite:

Ferme Isaac

L'officier de l'état civil:

Communiqué à l'officier de l'état civil de Comblougne
Dessus.

Heurant

N° 97.
Julien Louis Dubuis

Le Dieu sept septembre mil huit cent soixante
seize à trois heure 1 après midi est décédé
 à Crègle, quartier de Versbousay N° 202
 de Fièvre Typhoïde selon certificat médical,
Julien Louis Dubuis (Profession:) seigneur fils
 de Julien Louis et de Fanny Neillier
 (Etat civil:) Célibataire
 de Carbeyrie domicilié à Crègle (Religion:) protestant
 né le treize Février mil huit cent soixante un,
 Inscrit au présent registre le Dieu huit septembre mil huit cent
soixante seize sur la déclaration de Julien Louis Dubuis, ce
Carbeyrie, domicilié à Crègle, père du défunt
 Confirmé après lecture faite:
Dubuis Louis
 L'officier de l'état civil:
Laurent

N° 98.
Cécile Leroy
Sophie Marie

Le Dieu huit septembre mil huit cent soixante
seize à neuf heure 1 après midi est décédée
 à Crègle, ancien Collège
 de Fièvre Typhoïde selon certificat médical,
Sophie Marie Cécile Leroy (Profession:) Agriculteur fille
 de Mme. François Leroy et de Mme. Louise Rustin
 (Etat civil:) mariee à Gustave Henri Cécile
 de Wulliers domiciliée à Crègle (Religion:) protestante
 née le deux Mars mil huit cent quarante deux
 Inscrit au présent registre le Dieu neuf septembre mil huit cent
soixante seize sur la déclaration de Georges Michot, ce
Wulliers, Crègle, Commis du mari et de la défunte
 Confirmé après lecture faite:
G. Michot
 L'officier de l'état civil:
Laurent

N° 99

Jean-Antoine Rosset

Le Dix neuf Septembre mil huit cent Soixante
 Seize à une heure avant midi est décédé
 à Crègle, Gravelle du Courty N° 97
 de Pierre Cyphoie selon certificat médical,
 Jean-Antoine Rosset (Profession:) ouvrier parqueterie fils
 de Jean et de Marie Aellen
 (Etat civil:) Célibataire
 de Union Dessus domicilié à Crègle (Religion:) protestant
 né le Dix huit Août mil huit cent Soixante dix
 Inscrit au présent registre le vingt Septembre mil huit cent
 Soixante Seize sur la déclaration de Jean Rosset, d'Union Dessus
 domicilié à Crègle, père du défunt

Confirmé après lecture faite:

Jean Rosset

L'officier de l'état civil:

Communiqué à l'officier de l'état civil de Union Dessus.

Haumont

N° 100

Jean-François-Frédéric
Challand

Le Dix neuf Septembre mil huit cent Soixante
 Seize à une heure avant midi est décédé
 à Crègle, rue du midi
 de _____ certificat médical,
 Jean-François-Frédéric Challand (Profession:) Menuisier fils,
 de François et de Louise-Françoise Girard
 (Etat civil:) marié à Louise Dorlat
 de Des domicilié à Crègle (Religion:) protestant
 né le quatorze Décembre mil huit cent vingt sept
 Inscrit au présent registre le vingt un Septembre mil huit cent
 Soixante Seize sur la déclaration Arthur Leresche, de Bullenyes, de
 domicilié à Crègle, gendre du défunt

Confirmé après lecture faite:

François Challand

L'officier de l'état civil:

Communiqué à l'officier de l'état civil de Des.

Haumont

N° 101

Eugène François
Kuffer ou Barillet

Le vingt un septembre mil huit cent soixante
seize à sept heures avant midi est décédé
à Cuyle, Vers Couray N° 211
de Entée infantile selon certificat médical,
Eugène François Kuffer ou Barillet (Profession:) Agriculteur fils
de Louis Auguste et de Marie Sophie Bydes
(Etat civil:) Célibataire
de Cussy en Auxois domicilié à Cuyle (Religion:) protestant
né le Douze Mars mil huit cent soixante seize
Inscrit au présent registre le vingt deux septembre mil huit cent
soixante seize sur la déclaration de Louis Auguste Kuffer ou Ba-
rillet de Cussy, domicilié à Cuyle, père du défunt

Confirmé après lecture faite:

Auguste Barillet

L'officier de l'état civil:

Communiqué à l'officier d'état civil de Ind.

Haurant

N° 102

Marie Madelaine
Hauswiltz ou Jordan

Le vingt un septembre mil huit cent soixante
seize à trois heures avant midi est décédée
à Cuyle, au Du Centre N° 22
de Bronchite capillaire certificat médical,
Marie Madelaine Hauswiltz ou Jordan (Profession:) Agriculteur fille
de Jean Louis Jordan et de Madelaine Rouge
(Etat civil:) marie à l'air Hauswiltz
de Gessenay en Auxois domiciliée à Cuyle (Religion:) protestant
née le Douze Novembre mil huit cent seize
Inscrit au présent registre le vingt deux septembre mil huit cent
soixante seize sur la déclaration de Mme Hauswiltz de Gessenay,
domiciliée à Cuyle, mère de la défunte

Confirmé après lecture faite:

Pierre Hauswiltz

L'officier de l'état civil:

Communiqué à l'officier d'état civil de Gessenay.

Haurant

N° 103

Marie Miliquet

Le vingt trois Septembre _____ mil huit cent soixante
seize à une heure _____ avant midi est décédé,
à Crèze, me Du centre N° 27 _____
de Choléra _____ selon certificat médical,
Marie Miliquet (Profession:) Agriculteur filles _____
de Armand Louis _____ et de Marie Louise Bernier Guéron _____
(Etat civil:) Célibataire _____
de Sully _____ domiciliée à Crèze (Religion:) protestante
née le cinq Avril _____ mil huit cent soixante seize _____
Inscrit au présent registre le vingt trois Septembre _____ mil huit cent
soixante seize sur la déclaration de Armand Louis Miliquet de
Sully, domicilié à Crèze, père de la défunte.

Confirmé après lecture faite:

Louis Miliquet

L'officier de l'état civil:

Communiqué à l'officier de l'état civil de Sully

Laurent

N° 104

Marie-Barbara Jouvencel
me Gmir

Le vingt sept Septembre _____ mil huit cent soixante
seize à cinq heure 1 _____ après midi est décédée
à Crèze, me Du centre N° 66 _____
de Hydropisie _____ selon certificat médical,
Marie-Barbara Jouvencel me Gmir (Profession:) Boulangère filles _____
de Jean-Baptiste Gmir _____ et de Suzanne Thoma _____
(Etat civil:) marier à Louis Adrien Jouvencel _____
de Ollon _____ domiciliée à Crèze (Religion:) protestante
née le vingt trois Juillet _____ mil huit cent vingt six _____
Inscrit au présent registre le vingt neuf Septembre _____ mil huit cent
soixante seize sur la déclaration de Louis-Adrien Jouvencel
d'Ollon, domicilié à Crèze, mar de la défunte.

Confirmé après lecture faite:

L. Jouvencel

L'officier de l'état civil:

Communiqué à l'officier de l'état civil d'Ollon.

Laurent

N° 105

Mme Suzanne Henne
Margite nee Bussel

Le vingt-septième mil huit cent soixante-sept
seize à sept heures avant midi est décédé
 au affaires rue Crigle
 de typhoïde pulmonaire selon certificat médical,
 Mme Suzanne Henne Margite nee Bussel (Profession:) Agriculteur fille
 de Alexandre Gaspard Bussel et de Notre Marguerite Favez
 (Etat civil:) mariee à Emile Minus
 de Orrouy Dessous domiciliée au affaires rue Crigle (Religion:) protestante
 née le huit Février mil huit cent soixante-un
 Inscrit au présent registre le deux Octobre mil huit cent
soixante-seize sur la déclaration de Friederic Bussel, Demour
Dessus, Domicilié à Crigle, frère de la défunte

Confirmé après lecture faite:
Friederic Bussel

L'officier de l'état civil:

Communique à l'officier d'état civil Demour Dessous.

Hauront

N° 106

Henni Alexis Turel

Le deux Octobre mil huit cent soixante-sept
seize à dix heures après midi est décédé
 à Crigle, rue du nord, café Dupont
 de typhoïde intestinale selon certificat médical,
 Henni Alexis Turel (Profession:) Agriculteur fils
 de Jean Francois et de Louise Bonnes
 (Etat civil:) Célibataire
 de Blon domicilié à Crigle (Religion:) protestant
 né le premier Janvier mil huit cent cinquante-un
 Inscrit au présent registre le quatre Octobre mil huit cent
soixante-seize sur la déclaration de Pierre Bonnes, à Crigle et d'Yvonne
Domicilié au café rue Surhausanne, grand père du défunt

Confirmé après lecture faite:

Pierre Bonnes

L'officier de l'état civil:

Communique à l'officier d'état civil Blon

Hauront

N° 107.

Francine Marie
Aubert de Tregomain

Le cinq octobre mil huit cent ~~soixante~~
seize à trois heures après midi est décédé
à (lieu) Hôtel Mon Séjour, en séjour depuis un mois
de ~~l'athéris~~ phlébite pulmonaire selon certificat médical,
Francine Marie Aubert de Tregomain (Profession:) Revueuse fille
de François et de Marie-Aimée de Cruevignes
(Etat civil:) Célibataire
de Reims (France) domicilié à Paris (Religion:) catholique
né le seize juillet mil huit cent ~~soixante~~
Inscrit au présent registre le six octobre mil huit cent
~~soixante~~ seize sur la déclaration de Charles Dubuis de
Paris y domicilié grand oncle de la défunte

Confirmé après lecture faite:

Ch. Dubuis

L'officier de l'état civil:

Laurent

Communiqué au département de Justice et
Police pour être inscrit au lieu d'origine

N° 108.

Sarah Elisabeth
Kenneth née Yolland

Le six octobre mil huit cent ~~soixante~~
seize à sept heures avant midi est décédé
à (lieu) Hôtel Victoria, en séjour depuis un mois
de apoplexie cérébrale selon certificat médical,
Sarah Elisabeth Kenneth née Yolland (Profession:) Revueuse fille
de Thomas Yolland et de Ann Yolland
(Etat civil:) veuve de Robert Kenneth
de Londres domicilié à Londres (Religion:) protestante
née le seize Mars mil huit cent soixante
Inscrit au présent registre le sept octobre mil huit cent
~~soixante~~ seize sur la déclaration de Gustave Alfred Schmitz de
Strasbourg (Dome) maître d'hôtel à l'Hotel à l'Hotel

Confirmé après lecture faite:

Gustave Alfred Schmitz

L'officier de l'état civil:

Laurent

Communiqué au département de Justice et Police
pour être inscrit au lieu d'origine.

N° 100

Marius Bover
ni Tabouf

Le sept (septembre) mil huit cent ~~soixante~~
 sept à sept heures ~~avant~~ après midi est décédé
 à Worme
 de (Apoplexie) cérébrale selon certificat médical,
 Marius Bover né Tabouf (Profession:) Agriculteur fils
 de Jeanne Tabouf et de Susanne Heupers
 (Etat civil:) marié à Jean Louis Bover
 de Worme domicilié à Worme (Religion:) protestant
 né le six Février mil huit cent ~~soixante~~
 Inscrit au présent registre le dix Octobre mil huit cent
 soixante sept sur la déclaration de Henri Louis Auguste Bover,
 de Worme y domicilié neveu de la défunte

Confirmé après lecture faite:

Auguste Bover

L'officier de l'état civil:

Laurent

N° 110

Erino Mannioli

Le dix Octobre mil huit cent ~~soixante~~
 sept à cinq heures ~~avant~~ après midi est décédé
 à Creil et l'Infirmerie, en traitement depuis sept jours
 de (Glycémie pulmonaire) selon certificat médical,
 Erino Mannioli (Profession:) ouvrier tisserand fils
 de Louis et de Marie
 (Etat civil:) Célibataire
 de Casale Litta (Italie) domicilié à Worme dessus (Religion:) catholique
~~né le six et vingt quatre ans mil cent~~
 Inscrit au présent registre le dix Octobre mil huit cent
 soixante sept sur la déclaration de Auguste Corbaz, de
 l'Infirmerie à Creil

Confirmé après lecture faite:

Auguste Corbaz

L'officier de l'état civil:

Laurent

Communiqué aux départements de Justice Médicale
 et de l'officier d'état civil de Worme dessus

N° 111

Charles Auguste
Borloy

Le neuf Octobre mil huit cent soixante
seize à cinq heures après midi est décédé
à Yverme
de Carreau selon certificat médical,
Charles Auguste Borloy (Profession:) Agriculteur fils
de Frédéric et de Louise Augustine Boron
(Etat civil:) Célibataire
de Yverme domicilié à Yverme (Religion:) protestant
né le sept Septembre mil soixante cent soixante sept
Inscrit au présent registre le neuf Octobre mil huit cent
soixante seize sur la déclaration de Frédéric Borloy Yverme
y Domicilié père du défunt.

Confirmé après lecture faite:

Borloy Frédéric

L'officier de l'état civil:

Herment

N° 112

Marie-Esai Morel

Le Dix Octobre mil huit cent soixante
seize à cinq heures avant midi est décédé
à Yverme rue du nord N° 21
de Congestion Cérébrale selon certificat médical,
Marie-Esai Morel (Profession:) ouvrier espièges fille
de Charles Henri et de Jenny Nève
(Etat civil:) Célibataire
de Blon domiciliée à Yverme (Religion:) protestant
née le vingt neuf Juin mil soixante cent soixante trois
Inscrit au présent registre le neuf Octobre mil huit cent
soixante seize sur la déclaration de Charles Henri Morel
Blon Domicilié à S. Bujon père de la défunte.

Confirmé après lecture faite:

Chs Morel

L'officier de l'état civil:

Herment
communiqué à l'officier de l'état civil de Blon

Herment

+ Un peu de sous approuve
celle ajoutée, remplacée le
nom Yverme.
Herment

N° 113.

Leroux Alexis

Leroux

Le quinze (Octobre) mil huit cent ~~soixante~~
 seize à six heures ~~et~~ midi est décédé
 à Crigle, Quercier de la chapelle N° 189.
 de ~~crigle~~ selon certificat médical,
 Alexis Leroux (Profession:) Agriculteur fils
 de Alexis et de Sophie Ferrery
 (Etat civil:) Célibataire
 de Crigle domicilié à Crigle (Religion:) protestant
 né le dix neuf juillet mil huit cent ~~soixante~~ seize
 Inscrit au présent registre le dix sept Octobre mil huit cent
~~soixante~~ seize sur la déclaration de Alexis Leroux d'Crigle
 y Domicilié père du défunt

Confirmé après lecture faite:

Alexis Benard

L'officier de l'état civil:

Benard

N° 114

Charles Emile Goncelth

RECTIFICATION

Par décision du 16 mai 1956
 le département de justice et police
 du canton de Vaud a ordonné la
 rectification de l'inscription ci-contre
 en ce sens que les intéressés
 soient désignés sous
 le patronyme:
 "Goncelth" et non
 Goncelth.

Crigle, le 30 mai 1956
 L'officier de l'état civil:

Benard

Communiqué aux officiers de l'état
 civil de ~~Saconn~~

Le dix sept (Octobre) mil huit cent ~~soixante~~
 seize à deux heures ~~et~~ midi est décédé
 à Crigle, Quercier de la Fontaine N° 953.
 de Enfants infirmes selon certificat médical,
 Charles Emile Goncelth (Profession:) Agriculteur fils
 de Louis Samuel et de Sophie-Marie-Louise Crausaz
 (Etat civil:) Célibataire
 de Gessenay canton de Bernes domicilié à Crigle (Religion:) protestant
 né le premier Avril mil huit cent ~~soixante~~ seize
 Inscrit au présent registre le dix sept Octobre mil huit cent
~~soixante~~ seize sur la déclaration de Louis Samuel Goncelth,
 de Gessenay, Domicilié à Crigle, père du défunt

Confirmé après lecture faite:

Louis Goncelth

L'officier de l'état civil:

Benard

Communiqué à l'officier d'état civil de Gessenay

N° 115

~~Jean Baptiste Weigel~~

Le vingt deux Octobre mil huit cent soixante
seize à neuf heures avant midi est décédé
 à Crige, ci la broserie

de Cancer dans la gencive inférieure selon certificat médical,
Jean Baptiste Weigel (Profession:) Broserie fils
 de Simon et de Christina Weichli

(Etat civil:) marie à Elise Gumbert

de Karlsruhe, Duché de Baden domicilié à Crige (Religion:) catholique
 né le neuf mai mil huit cent neuf

Inscrit au présent registre le vingt quatre Octobre mil huit cent
soixante seize sur la déclaration de Karlmann Weigel, Karlsruher

Commis à Crige, fils du défunt.

Confirmé après lecture faite:

Karlmann Weigel.

L'officier de l'état civil:

Communiqué au Département de Justice et Solde
pour être mis en lieu sûr.

Karlmann

N° 116.

Jules Henri Ausernoy

Le vingt mai Octobre mil huit cent soixante
seize à une heure après midi est décédé
 à Yvernes

de Fièvre typhoïde selon certificat médical,
Jules Henri Ausernoy (Profession:) Agriculteur fils
 de Henri Louis et de Mme Sophie Lehmann

(Etat civil:) Célibataire

de Yvernes et Crige domicilié à Yvernes (Religion:) protestant
 né le vingt sept mil huit cent soixante quinze

Inscrit au présent registre le quatre Novembre mil huit cent
soixante seize sur la déclaration de Henri Louis Ausernoy, Yver-

nes et Crige, domicilié à Yvernes, père du défunt.

Confirmé après lecture faite:

Ausernoy H.

L'officier de l'état civil:

Karlmann

N° 117
 Marie Wilhelmine Elvire
 Hété,

Le deux Novembre mil huit cent soixante
seize à neuf heures après midi est décédée
 à Crêt aux glaciers
 de Fièvre typhoïde selon certificat médical,
 Marie Wilhelmine Elvire Hété (Profession:) ouvrière brosseuse fille
 de Jean et de Wilhelmine Kurz
 (Etat civil:) célibataire
 de Genève (Ville) domicilié à Crêt (Religion:) protestante
 née le seize Février mil huit cent soixante neuf
 Inscrit au présent registre le quatre Novembre mil huit cent
soixante seize sur la déclaration de Jean Hété de Genève Demi
cité à Crêt père de la défunte.

Confirmé après lecture faite:

Hété Jean

L'officier de l'état civil:

Commisnaire au bureau central de l'état civil
à Genève

Heurich

N° 118
 Louis Dubuis

Le trois Novembre mil huit cent soixante
seize à cinq heures avant midi est décédé
 à Crêt Quartier de Versoudrey N° 209
 de Fièvre typhoïde selon certificat médical,
 Louis Dubuis (Profession:) Agriculteur fils
 de Jean Louis et de Jeanne Françoise Morel
 (Etat civil:) marié à Suzanne Fanny Nicollier
 de Corbeyrier domicilié à Crêt (Religion:) protestant
 né le seize Septembre mil huit cent quarante
 Inscrit au présent registre le quatre Novembre mil huit cent
soixante seize sur la déclaration de Georges Dubuis de
Corbeyrier domicilié à Crêt père du défunt.

Confirmé après lecture faite:

Dubuis Georges

L'officier de l'état civil:

Heurich

N° 119

Julie Fischer
née Meithey.

Le cinq Novembre mil huit cent ~~soixante~~
seize à onze heures avant midi est décédée
à Crège sous les Welles.

de Cancer abdominal selon certificat médical,

Julie Fischer née Meithey (Profession:) Squeletteuse fille

de Louis Samuel Meithey et de Julie Schrieberg

(Etat civil:) mariée à Samuel Fischer

de Meisterschwanden (Argovie) domiciliée à Crège (Religion:) protestante

née le vingt six Juillet mil huit cent vingt six

Inscrit au présent registre le sept Novembre mil huit cent

soixante seize sur la déclaration de Samuel Fischer, de Meisterschwanden, (Argovie) domicilié à Crège, mari de la défunte

Confirmé après lecture faite:

Samuel Fischer

L'officier de l'état civil:

Commisnaire à l'Etat Civil de Meisterschwanden

Flaurent

N° 120

Schwarz

Le six Novembre mil huit cent ~~soixante~~
seize à neuf heures après midi est décédé

à six mois (à six mois) à Crège quarante et six ans

de Faiblesse congénitale selon certificat médical,

enfant du sexe féminin (Profession:) Cordonnerie fille

de Edouard Schwarz et de Caroline Pothier

(Etat civil:) Célibataire

de Neuchâtel, (Canton de Vaud) domiciliée à Crège (Religion:) Catholique

né le _____ mil _____ cent _____

Inscrit au présent registre le huit Novembre mil huit cent

soixante seize sur la déclaration de Edouard Schwarz, père

de l'enfant né mort

Confirmé après lecture faite:

Edouard Schwarz

L'officier de l'état civil:

Flaurent

N° 121

Henri Emile
Bernier

Le neuf Novembre mil huit cent soixante
seize à sept heure et après midi est décédé
à Yverme
de Tumeur Céphalique selon certificat médical,
Henri Emile Bernier (Profession:) Agriculteur fils
de Henri-Frédéric Albert et de Madelaine Caron
(Etat civil:) marie à Marie-Sophie Bernier
de Yverme Dessus domicilié à Yverme (Religion:) protestant
né le vingt six Mars mil huit cent quarante trois
Inscrit au présent registre le vingt Novembre mil huit cent
soixante seize sur la déclaration de Henri-Frédéric Albert Bernier,
Yverme Dessus Domicilié au Doyenné de Yverme par le Doyen
Confirmé après lecture faite:
Albert Bernier
L'officier de l'état civil:
Communique à l'officier d'état civil d'Yverme
dessus.

N° 122

Marianne Roussy née
Lomond

Le Dix Novembre mil huit cent soixante
seize à sept heure et après midi est décédée
à Yverme en quartier de la Fontaine
de Hémorragie cérébrale selon certificat médical,
Marianne Roussy née Lomond (Profession:) Agriculture fille
de Pierre-François Lomond et de Jeanne-Marie Lomond
(Etat civil:) veuve de Vincent Gédéon Roussy
de Yverme domiciliée à Yverme (Religion:) protestante
née le six Juillet mil huit cent neuf
Inscrit au présent registre le vingt Novembre mil huit cent
soixante seize sur la déclaration de Vincent Roussy d'Yverme
Yverme Domicilié fils de la défunte
Confirmé après lecture faite:
Roussy Vincent
L'officier de l'état civil:
Communique à l'officier d'état civil d'Yverme
dessus.

N° 123
Marianne Perreay
née Gillieron

Le treize Novembre mil huit cent soixante
seize à trois heure 1 soixante midi est décédé e
à Yverme
de S. M. M. certificat médical,
Marianne Perreay née Gillieron (Profession:) Agriculteur fille
de Jacques Samuel Gillieron et de Jeanne Louise Fayet
(Etat civil:) mariée à Abram Henry Perreay
de Yverme domiciliée à Yverme (Religion:) protestante
né le vingt huit Juillet mil huit cent soixante
Inscrit au présent registre le quinze Novembre mil huit cent
soixante seize sur la déclaration de Louis Perreay, d'Yverme,
marié à Crigle, fils veuf défunt

Confirmé après lecture faite:

L. Perreay

L'officier de l'état civil:

Flaurent

N° 124
Louis Samuel
Allamand.

Le quinze Novembre mil huit cent soixante
seize à sept heure 1 soixante midi est décédé
à Crigle, en Perroy
de Fièvre typhoïde selon certificat médical,
Louis Samuel Allamand (Profession:) ouvrier sur bois, fils
de Jean Louis et de Marie Marguerite Paris
(Etat civil:) marié à Louise (Cochard)
de Ouvrou Dessus domicilié à Crigle (Religion:) protestant
né le vingt Mai mil huit cent quarante
Inscrit au présent registre le seize Novembre mil huit cent
soixante seize sur la déclaration de Lucien Courve, d'Crigle,
domicilié beau frère du défunt

Confirmé après lecture faite:

L. Courve

L'officier de l'état civil:

Flaurent

Communiqué à l'officier d'état civil d'Ouvrou Dessus.

N° 125

Caroline-Catherine
Rothlisberg

Le quatorze Novembre mil huit cent soixante
seize à six heures après midi est décédée
à Crye, de la Communauté
de Phthisie pulmonaire selon certificat médical,
Caroline-Catherine Rothlisberger (Profession:) journalière fille
de Christian et de Anna Barbara Küster
(Etat civil:) Célibataire
de Crub, ancien de Berne domicilié à Crye (Religion:) protestante
née le vingt trois Juillet mil huit cent quarante trois
Inscrit au présent registre le seize Novembre mil huit cent
soixante seize sur la déclaration de Theophile Rothlisberger,
de Crub, domicilié à Crye, frère de la décédée

Confirmé après lecture faite:

Theophile Rothlisberger

L'officier de l'état civil:

Commisnaire à l'office de l'état civil de Crub.

Heureux

N° 126

Louisa Julie
Grosjean

Le seize Novembre mil huit cent soixante
seize à neuf heures après midi est décédée
à Yverne
de Albuminurie selon certificat médical,
Louisa Julie Grosjean (Profession:) agriculteur fille
de Charles Auguste et de Marie Henriette Cruseron
(Etat civil:) Célibataire
de Yverne domicilié à Yverne (Religion:) protestante
née le vingt huit Octobre mil huit cent soixante quatorze
Inscrit au présent registre le vingt trois Novembre mil huit cent
soixante seize sur la déclaration de Charles Auguste
Grosjean, père de l'enfant décédé

Confirmé après lecture faite:

Grosjean Auguste

L'officier de l'état civil:

Heureux

N° 127

Francis Louis
Causaz

Le Dix neuf Novembre mil huit cent soixante
seize à six heures après midi est décédé
à Crigle, au quartier de Vers Causaz N° 207
de Fièvre Typhoïde selon certificat médical,
Francis Louis Causaz (Profession:) Journalier fils
de Jean Louis Frédéric et de Caroline Buchsel
(Etat civil:) Célibataire
de Lully et Herrenches domicilié à Crigle (Religion:) protestant
né le vingt trois Novembre mil huit cent soixante deux
Inscrit au présent registre le vingt un Novembre mil huit cent
soixante seize sur la déclaration de Jean Louis Frédéric Causaz
de Lully et Herrenches domicilié à Crigle père du défunt

Confirmé après lecture faite:

Louis Causaz

L'officier de l'état civil:

Commis aux officiers de l'état civil de M. Causaz
L. Causaz

Flourant

N° 128

Francoise Monod
née Letter

Le vingt deux Novembre mil huit cent soixante
seize à neuf heures avant midi est décédé
à Crigle, rue du nord N° 911
de vieillesse selon certificat médical,
Francoise Monod née Letter (Profession:) ancienne marchande fille
de Jean Louis Letter et de Catherine Marguerite Kiby
(Etat civil:) veuve de Philippe Monod
de Ormont Dessous domiciliée à Crigle (Religion:) protestante
née le vingt trois Septembre mil sept cent quatre vingt deux
Inscrit au présent registre le vingt trois Novembre mil huit cent
soixante seize sur la déclaration de Jules Geop, Crigle
Domicilié près de la défunte

Confirmé après lecture faite:

Jules Geop

L'officier de l'état civil:

Commis aux officiers de l'état civil d'Ormont Dessous.

Flourant

N° 129
 Marie-Françoise Carbon
 née Delacrépeux

Le vingt deux Novembre mil huit cent soixante
 seize à onze heures et demie après midi est décédé
 à Yverne
 de Hydropisie selon certificat médical,
 Marie-Françoise Carbone Delacrépeux (Profession:) Agricultrice fille
 de François Louis Delacrépeux et de Anne Marie Peller
 (Etat civil:) veuve de Pierre François Carbon
 de Yverne domiciliée à Yverne (Religion:) protestante
 né le Dix neuf Octobre mil huit cent dix
 Inscrit au présent registre le vingt cinq Novembre mil huit cent
 soixante seize sur la déclaration de Jules François Carbon, Yverne
 y domicilié, fils de la défunte

Confirmé après lecture faite:

Jules Carbon

L'officier de l'état civil:

Flourant

N° 130
 Henri Louis Loutot

Le vingt quatre Novembre mil huit cent soixante
 seize à sept heures et dix minutes après midi est décédé
 à Crèze, à l'infirmerie en traitement depuis six semaines
 de Henne étranglée selon certificat médical,
 Henri Louis Loutot (Profession:) cuisinier fils
 de _____ et de Marie Louise Loutot
 (Etat civil:) Célibataire
 de Neyruzet Moudon domicilié à Crèze, Hôpital des Bains (Religion:) protestant
 né le vingt cinq Janvier mil huit cent cinquante deux
 Inscrit au présent registre le vingt six Novembre mil huit cent
 soixante seize sur la déclaration de Auguste Corbaz,
 de Lussac, Domicilié à Crèze, Infirmerie

Confirmé après lecture faite:

Auguste Corbaz

L'officier de l'état civil:

Flourant

Municipal des officiers de l'état civil de Neyruzet
 et Moudon

N° 131

François Louis Auguste
Herchez

Le vingt six Novembre mil huit cent soixante
seize à deux heures après midi est décédé
à Yonne
de (La cause est ignorée par le médecin) ~~certificat médical,~~
François Louis Auguste Herchez (Profession:) Agriculteur fils
de Josué Louis et de Mme Thérèse Coquerelle
(Etat civil:) marie à Marie Louise Kuffer
de Château Looe domicilié à Yonne (Religion:) protestant
né le deux Mai mil huit cent soixante
Inscrit au présent registre le vingt sept Novembre mil huit cent
soixante seize sur la déclaration de Henri Cropt Collin Domici-
lié à Yonne, locataire d'une maison de sépulture

Confirmé après lecture faite:

Henri Cropt

L'officier de l'état civil:

Commisnaire à l'officier d'état civil et d'hygiène

Alexandre

N° 132

Victorien Henri
McCarthy

Le vingt neuf Novembre mil huit cent soixante
seize à deux heures avant midi est décédé
à Créteil rue du centre N° 69 en séjour depuis deux mois
de affection pulmonaire selon certificat médical,
Victorien Henri McCarthy (Profession:) Instituteur fils
de François Henri et de Isaline Pélerin de Noailles
(Etat civil:) marie à Lucie Julie Baudry
de Vallerbe domicilié à Romainville (Religion:) protestant
né le vingt Mai mil huit cent quarante neuf
Inscrit au présent registre le premier Décembre mil huit cent
soixante seize sur la déclaration de François Henri McCarthy
de Vallerbe domicilié à Créteil père du défunt

Confirmé après lecture faite:

F. H. McCarthy

L'officier de l'état civil:

Commisnaire à l'officier d'état civil à Romainville et Vallerbe

Alexandre

N^o 133
Luis-Euse
Olloy

Le un Décembre mil huit cent soixante
seize à quatre heures avant midi est décédé
à Criegl, à l'infirmerie, en traitement depuis seize heures
de Baillue selon deux certificat médical,
Luis-Euse Olloy (Profession:) Agri-culteur fille
de Emile et de Isaline Zangler
(Etat civil:) Célibataire
de Olloy domiciliés à Stambur Olloy (Religion:) protestant
né le vingt Novembre mil huit cent soixante quatre
Inscrit au présent registre le trois Décembre mil huit cent
soixante seize sur la déclaration de Auguste Corbay
Paulanne, Infirmier à Criegl

Confirmé après lecture faite:
Auguste Corbay

L'officier de l'état civil:

Communiqué aux officiers de l'état civil à Olloy
H. H. H. H.

Flament

N^o 134
Henri Charles
Chevalley

Le Deux Décembre mil huit cent soixante
seize à vingt heures après midi est décédé
à Criegl, au quartier de la Fontaine N^o 2511
de Pierre Cyprien selon deux certificat médical,
Henri Charles Chevalley (Profession:) Agri-culteur fils
de Samuel et de Louise Fanny Roussy
(Etat civil:) Célibataire
de Olloy domicilié à Criegl (Religion:) protestant
né le vingt Juin mil huit cent soixante
Inscrit au présent registre le quatre Décembre mil huit cent
soixante seize sur la déclaration de Vincent Isor, de Charante
Douv, Domicilié à Criegl

Confirmé après lecture faite:
Isor Vincent

L'officier de l'état civil:

Communiqué à l'officier de l'état civil de
St Suphori

Flament

qui pour l'Etat de l'Autriche
Aigle le 9 Dec 1876
A. Vaulana

N° 135

Jeanne Rose Vourey
ne Chappuis

Le vingt Décembre mil huit cent soixante
seize à une heure après midi est décédée
à Crigle, rue du midi N° 107
de apoplexie cérébrale selon certificat médical,
Jeanne Rose Vourey ne Chappuis (Profession:) Agriculteur fille
de Louis Salomon Chappuis et de Louise Cuvier
(Etat civil:) marie à Louis Vourey
de Crigle domiciliée à Crigle (Religion:) protestante
née le vingt juillet mil huit cent quarante
Inscrit au présent registre le vingt Décembre mil huit cent
soixante seize sur la déclaration de Auguste Vourey, Crigle
Domicilié à Charens, fils de la défunte

Confirmé après lecture faite:

Vourey Auguste fils

L'officier de l'état civil:

Flourant

N° 136

Nancy Ray

Le vingt Décembre mil huit cent soixante
seize à cinq heures avant midi est décédée
à Crigle, quartier de Vers Toudrey, N° 105
de Convulsions selon certificat médical,
Nancy Ray (Profession:) Agriculteur - fille
de Jean Lamiel et de Suzette Rayet
(Etat civil:) Célibataire
de Echichend domiciliée à Crigle (Religion:) protestante
née le vingt trois Novembre mil huit cent soixante seize
Inscrit au présent registre le quatre Décembre mil huit cent
soixante seize sur la déclaration de Jean Lamiel Ray, Echichend
Domicilié à Crigle, père de la défunte

Confirmé après lecture faite:

Jean Lamiel Ray

L'officier de l'état civil:

FlourantCommuniq. à l'officier d'état civil de Nuffens.
le chanoine

No 137
Euse Sabli

Le seize Décembre mil huit cent soixante
seize à neuf heures après midi est décédé
à Cricle, rue du roy, Maison Luter,
de faiblesse congénitale selon certificat médical,
Euse Sabli (Profession:) soixant fille
de Fredere et de Madeline Brosi
(Etat civil:) Célibataire
de Wohlen, canon et Perme domiciliée à Cricle (Religion:) protestante
née le seize Décembre mil huit cent soixante seize
Inscrit au présent registre le dieu neuf Décembre mil huit cent
soixante seize sur la déclaration de Fredere Sabli et Wohlen
Domicilié à Cricle, peru de l'enfant décédé
Confirmé après lecture faite:
Fritz Sabli
L'officier de l'état civil:
Communiqué l'officier d'état civil de Wohlen Heureux

No 138.
Pierre Louis
Ansermoz

Le vingt quatre Décembre mil huit cent soixante
seize à trois heures avant midi est décédé
à Yvonne
de Bronchite Capillaire selon certificat médical,
Pierre Louis Ansermoz (Profession:) Agriculteur fils
de Abram. Samuel et de Madeline Toller
(Etat civil:) marie à Rose Marie Louise Ansermoz
de Cricle et Yvonne domicilié à Yvonne (Religion:) protestant
né le vingt sept mil huit cent soixante
Inscrit au présent registre le vingt quatre Décembre mil huit cent
soixante seize sur la déclaration de Pierre Ansermoz Cricle
et Yvonne, Domicilié à Yvonne, fils du défunt
Confirmé après lecture faite:
Ansermoz P.
L'officier de l'état civil:
Heureux

N° 130

Benjamin Voulay

Le vingt cinq Décembre mil huit cent soixante
seize à quatre heures avant midi est décédé
à Crigle, rue du midi maison Boulay
de asthénie pulmonaire chronique, Emphysème, selon certificat médical,
Benjamin Voulay (Profession:) Agriculteur fils
de Jean Louis et de Anne Marie Rey
(Etat civil:) veuf de Julie Guyon
de Crigle domicilié à Crigle (Religion:) protestant
né le vingt huit juillet mil huit cent quatre
Inscrit au présent registre le vingt sept Décembre mil huit cent
soixante seize sur la déclaration de Adolphe Voulay, Crigle
et Domicilie, veuf du défunt.

Confirmé après lecture faite:

Voulay Adolphe

L'officier de l'état civil:

Laurent

N° 131

Sophie Marie
Cestuy

Le vingt cinq Décembre mil huit cent soixante
seize à trois heures après midi est décédé e
à Crigle, quartier de Ners sous N° 209
de fièvre typhoïde selon certificat médical,
Sophie Marie Cestuy (Profession:) veilleuse fille
de François Louis Samuel et de Louise Favre
(Etat civil:) Célibataire
de Luby, Villedu domicilié à Crigle (Religion:) protestant
née le vingt neuf juillet mil huit cent soixante
Inscrit au présent registre le vingt sept Décembre mil huit cent
soixante seize sur la déclaration de François-Louis Samuel Cestuy,
de Luby, Villedu et du Doune, Domicilié à Crigle, père de la défunte.

Confirmé après lecture faite:

Samuel Cestuy

L'officier de l'état civil:

Laurent

Communique aux officiers de l'état civil de Luby, Cully,
et St. Sulpice

N° _____

Le _____ mil huit cent _____

à _____ heure _____ midi est décédé _____

à _____

de _____ certificat médical,

(Profession:)

de _____ et de _____

(Etat civil:)

de _____ domicilié à _____ (Religion:)

né le _____ mil _____ cent _____

Inscrit au présent registre le _____ mil huit cent _____

sur la déclaration _____

Confirmé après lecture faite:

les inscriptions des décès qui ont eu lieu dans ce registre ont été vérifiées et certifiées que les
le 31 décembre 1876.
L'officier de l'état civil
Furent

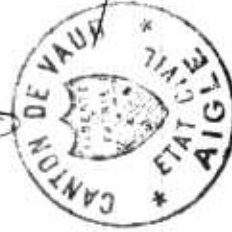

L'officier de l'état civil:

N° _____

Le _____ mil huit cent _____

à _____ heure _____ midi est décédé _____

à _____

de _____ certificat médical,

(Profession:)

de _____ et de _____

(Etat civil:)

de _____ domicilié à _____ (Religion:)

né le _____ mil _____ cent _____

Inscrit au présent registre le _____ mil huit cent _____

sur la déclaration _____

Confirmé après lecture faite:

Le sousigné, chargé des inscriptions des décès, a vérifié les inscriptions des décès qui ont eu lieu dans ce registre et certifiées que les
le 31 décembre 1876.
Les inscriptions des décès ont été vérifiées et certifiées que les
le 31 décembre 1876.
L'officier de l'état civil
Furent

L'officier de l'état civil:

n° 1
 Marie Françoise Antoinette
 Minot nee Nicolet

Le quatre Janvier mil huit cent soixante
dix-sept à sept heures 1 après midi est décédé
 à Yverne
 de pneumonie selon certificat médical,
 Marie Françoise Antoinette Minot nee Nicolet (Profession:) Agriculteur fille
 de Jacques Hédouard Nicolet et de Françoise Nicolet
 (Etat civil:) femme de Henri-Louis Minot
 de Yverne et Chaux-de-Ves domicilié à Yverne (Religion:) protestant
 né le quatre Février mil huit cent soixante
 Inscrit au présent registre le sept Janvier mil huit cent
soixante dix-sept sur la déclaration de François Wullschlager notaire
que, cousin de l'opérateur, petit-fils de la défunte, domicilié à Yverne

Confirmé après lecture faite:

F. Wullschlager

L'officier de l'état civil:

Commisnaire à l'office de l'état civil de
Chaux-de-Ves

Flaurent

n° 2
 Almann nee Cochard
 Louise Isaline

Le huit Janvier mil huit cent soixante
dix-sept à vingt heures 1 après midi est décédé
 à Cricle, à l'infirmerie, en traitement depuis six jours
 de pneumonie selon certificat médical,
 Louise Isaline Almann nee Cochard (Profession:) Couvrière fille
 de Vincent Rodolphe Cochard et de Catherine Becherand
 (Etat civil:) veuve de Louis Samuel Almann
 de Yverne Dessus domicilié à Cricle (Religion:) protestante
 née le vingt quatre Avril mil huit cent soixante
 Inscrit au présent registre le dix Janvier mil huit cent
soixante dix-sept sur la déclaration de Auguste Corbay notaire
Lausanne, infirmier, domicilié à Cricle

Confirmé après lecture faite:

Auguste Corbay

L'officier de l'état civil:

Commisnaire à l'office de l'état civil de Yverne Dessus

Flaurent

N° 3
Rose Marguerite Rouze
née Veillard.

Le vingt Janvier mil huit cent soixante
deux sept à vingt heures après midi est décédée
 à Cricle maison Veillard à la Fontaine.
 de mal versé de l'est selon certificat médical,
 Rose Marguerite Rouze née Veillard (Profession:) agriculteur fille
 de François Louis Veillard et de Esther Marguerite Piller
 (Etat civil:) veuve de Jean François Rouze
 de Lutry & Villedes domiciliée à Cricle (Religion:) protestante
 née le deux sept Octobre mil huit cent vingt quatre
 Inscrit au présent registre le vingt quatre Janvier mil huit cent
soixante deux sept sur la déclaration de François Rouze et Lutry
& Villedes domiciliés à Cricle, fils de la défunte.

Confirmé après lecture faite:

Rouze Frs

L'officier de l'état civil:

Communiq. avec officier de l'état civil de
Lutry & Cully.

Laurent

N° 4
Rose Fontannay née
Rouze

Le deux sept Janvier mil huit cent soixante
deux sept à deux heures après midi est décédée
 à Cricle au quartier Du cloître N° 153.
 de maladie chronique du cœur selon certificat médical,
 Rose Fontannay née Rouze (Profession:) agriculteur fille
 de Jean François Rouze et de Mme Madeleine Gex
 (Etat civil:) mariée à Gabriel Fontannay
 de Lutry & Villedes domicilié à Cricle (Religion:) protestante
 née le vingt quatre Juin mil huit cent deux huit
 Inscrit au présent registre le deux neuf Janvier mil huit cent
soixante deux sept sur la déclaration de Gabriel Fontannay et
Lutry & Villedes domiciliés à Cricle, mari de la défunte.

Confirmé après lecture faite:

Gabriel Fontannay

L'officier de l'état civil:

Communiq. avec officier de l'état civil de Lutry
 & Cully.

Laurent

n° 5.
Henriette Delacretaz

Le vingt Janvier mil huit cent soixante
deux à deux heure 2 après midi est décédé
 à Uvorne
 de Phlegmon abdominal selon certificat médical,
Henriette Delacretaz (Profession:) Agriculteur fille
 de Henri Louis et de Fanny Françoise Marie Carbot
 (Etat civil:) Célibataire
 de Corbeyrie domiciliée à Uvorne (Religion:) protestante
 né le vingt Décembre mil huit cent soixante deux
 Inscrit au présent registre le vingt deux Janvier mil huit cent
soixante deux sur la déclaration de Henri Louis Delacretaz et
Corbeyrie Domicilié à Uvorne, père de la défunte.

Confirmé après lecture faite:

Henri Delacretaz Carbot

L'officier de l'état civil:

Flaurent

n° 6.
Monsieur François Christian
L'Esfour.

Le vingt six Janvier mil huit cent soixante
deux à quatre heures 4 avant midi est décédé
 à Ciège rue du centre N° 61 en séjour depuis six semaines
 de Cancer de l'estomac selon certificat médical,
Monsieur François Christian L'Esfour (Profession:) Agriculteur fils
 de Jean-Jacques Abram Samuel et de Marie Judith Nicole
 (Etat civil:) veuf de Sophie Lesquartiers
 de Noville Remazez Chastelard domicilié à Noville (Religion:) protestant
 né le quarante Mai mil huit cent vingt quatre
 Inscrit au présent registre le vingt sept Janvier mil huit cent
soixante deux sur la déclaration Auguste L'Esfour, Noville, Remazez
Chastelard, Domicilié à Ciège, fils du défunt.

Confirmé après lecture faite:

Aug L'Esfour

L'officier de l'état civil:

Flaurent

Communiqué aux officiers de l'état civil de Villeneuve
et Montreuil.

N° 7
 Alexis Henri-Louis
 L'élidovey

Le Sept Février mil huit cent ~~soixante~~
 Dix-sept à une heure après midi est décédé
 à Arvins
 de Arvins selon certificat médical,
 Alexis Henri-Louis L'élidovey (Profession:) Agriculteur fils
 de Henri-Louis Alexis et de Marguerite Auguste Eugénie Kervin
 (Etat civil:) Célibataire
 de Arvins domicilié à Arvins (Religion:) protestant
 né le Dix-sept Juin mil huit cent soixante-seize
 Inscrit au présent registre le Sept Février mil huit cent
soixante-dix-sept sur la déclaration de Henri Kervin, d'Ugley de Crabe
et de Villeneuve, domiciliés à Arvins, grand-père du défunt.

Confirmé après lecture faite:

Henri Kervin

L'officier de l'état civil:

Flament

N° 8
 Marianne Dubois

Le Dix Février mil huit cent soixante
Dix-sept à deux heures après midi est décédée
 à Ugley N° 116
 de Catarrhe pulmonaire chronique selon certificat médical,
Marianne Dubois (Profession:) Agriculteur fille
 de Louis Samuel et de Louise Antoinette Richet
 (Etat civil:) Célibataire
 de Vervey et Olon domiciliée à Ugley (Religion:) protestante
 née le vingt-huit mil sept cent quarante-neuf
 Inscrit au présent registre le huit Février mil huit cent
soixante-dix-sept sur la déclaration de Félic Soutter, d'Ugley
domicilié, neveu de la défunte.

Confirmé après lecture faite:

Félic Soutter
 L'officier de l'état civil de Vervey
 & Olon

L'officier de l'état civil:

Flament

n° 4
 Louise Jacot née
 Guillermin

Le neuf Février mil huit cent ~~soixante~~
 dix-sept à deux heures ~~après~~ midi est décédé
 à Worme
 de Pneumonie selon certificat médical,
 Louise Jacot née Guillermin (Profession:) Agricultrice fille
 de Marie Abram Guillermin et de Marie Jugnier
 (Etat civil:) veuve de Henri Louis Jacot
 de Worme Dessous domiciliée à Worme (Religion:) protestante
 né le vingt cinq Janvier mil huit cent quatre
 Inscrit au présent registre le six Février mil huit cent
 soixante dix-sept sur la déclaration de François Guillermin,
 Sirey, Domicilié à Worme, neveu de la défunte.

Confirmé après lecture faite:

Guillermin François

L'officier de l'état civil:

Communiqué à l'officier de l'état civil Worme
 Dessous.

Flourant

n° 10
 Isaac Bernet

Le Dix Février mil huit cent ~~soixante~~
 dix-sept à une heure ~~après~~ midi est décédé
 à Sirey, au Paroy
 de Coqueluche selon certificat médical,
 Isaac Bernet (Profession:) Agricultrice fils
 de Isaac et de Françoise Louise Bron
 (Etat civil:) Célibataire
 de Worme Dessus domicilié à Sirey (Religion:) protestant
 né le vingt six Juin mil huit cent soixante quinze
 Inscrit au présent registre le deux Février mil huit cent
 soixante dix-sept sur la déclaration de Isaac Bernet, Sirey, neveu de
 la défunte.

Confirmé après lecture faite:

Isaac Bernet

L'officier de l'état civil:

Communiqué à l'officier de l'état civil Worme Dessus.

Flourant

N° 11
Louis Bernel

Le quatorze Février mil huit cent soixante
dix-sept à neuf heures après midi est décédé
 à Crègle
 de Cyparcluche selon certificat médical,
Louis Bernel (Profession:) Agriculteur fils
 de Henri et de Françoise Louise Brun
 (Etat civil:) Célibataire
 de Orson Dessus domicilié à Crègle (Religion:) protestant
 né le vingt six Juin mil huit cent soixante quinze
 Inscrit au présent registre le dix-sept Février mil huit cent
soixante dix-sept sur la déclaration de Henri Bernel Dessus
Domicilié à Crègle, père du défunt.

Confirmé après lecture faite:

Henri Bernel

L'officier de l'état civil:

Communique à l'officier d'état civil Dessus.

Henri Bernel

N° 12
Louis Samuel Stram

Le Dix huit Février mil huit cent soixante
dix-sept à sept heures avant midi est décédé
 à Crègle N° 127
 de Sœur Hippolyte selon certificat médical,
Louis Samuel Stram (Profession:) Agriculteur fils
 de Louis Samuel et de Louise Isabelle Chaudet
 (Etat civil:) Célibataire
 de Nöthenbuch (Werra) domicilié à Crègle (Religion:) protestant
 né le neuf Novembre mil huit cent cinquante
 Inscrit au présent registre le vingt Février mil huit cent
soixante dix-sept sur la déclaration de Felix Welter de Gesseney
Curé de Werra, Domicilié à Crègle, cousin germain du défunt.

Confirmé après lecture faite:

Felix Welter

L'officier de l'état civil:

Communique à l'officier d'état civil de Nöthenbuch

Henri Bernel

n° 13
Hippolyte Ferrand

Le deux neuf Février mil huit cent soixante
deux sept à _____ heure _____ midi est décédé
 à Uzège, au château, maison Cornillot
 de Mme Subit selon certificat médical,
Hippolyte Ferrand (Profession:) garçon d'écurie fils
 de Jean Georges et de Jeanne Susanne Fauty Henry
 (Etat civil:) marie à Fanny Louise Cornillot
 de Lussan et d' Epalinges domicilié à Uzège (Religion:) protestant
 né le vingt six Décembre mil huit cent soixante un
 Inscrit au présent registre le vingt un Février mil huit cent
soixante deux sept sur la déclaration de Louis Daniel Ferrand de Lussan
 et d' Epalinges, domicilié à Lussan, frère du défunt.

Confirmé après lecture faite:

L. Ferrat

L'officier de l'état civil:

Communique l'officier de l'état civil de Lussan
Epalinges

Flauraud

n° 14
Eugène Félix
Jaquero

Le vingt Février mil huit cent soixante
deux sept à deux heure _____ après midi est décédé
 à Uzège
 de Mme de Sol selon certificat médical,
Eugène Félix Jacquero (Profession:) Agriculteur fils
 de Jean David et de Mme Adèle Paris
 (Etat civil:) Célibataire
 de Uzège domicilié à Uzège (Religion:) protestant
 né le vingt six Septembre mil huit cent soixante quatre
 Inscrit au présent registre le vingt un Février mil huit cent
soixante deux sept sur la déclaration de Jean Louis Jacquero,
frère de l'enfant décédé.

Confirmé après lecture faite:

David Jacquero

L'officier de l'état civil:

Communique l'officier de l'état civil de Lussan
Uzège

Flauraud

N° 15

Marianne Bufar
née Cropt

Le vingt deux Fevrier mil huit cent soixante
 Dix-sept à deux heure et demie après midi est décédé
à Crige, à l'Infirmerie en traitement depuis dix-sept jours
de Bronchite Selon certificat médical,
Marianne Bufar née Cropt (Profession:) Agriculteur fille
de Jean Louis Cropt et de Esther Marie Morel
(Etat civil:) veuve de Jean Louis Bufar
de Crige et Olou domiciliée à Olou (Religion:) protestante
née le douze Novembre mil huit cent soixant
Inscrit au présent registre le vingt trois Fevrier mil huit cent
soixante dix-sept sur la déclaration de Auguste Corbaz de
Laussane, Infirmerie à Crige

Confirmé après lecture faite:

Auguste Corbaz

L'officier de l'état civil:

Communique à l'officier de l'état civil
Olou & Huenen

Morel

N° 16

Hélène Marie
Girard

Le vingt deux Fevrier mil huit cent soixante
Dix-sept à huit heures après midi est décédé
à Crige N° 58
de Bronchite Capillaire Selon certificat médical,
Hélène Marie Girard (Profession:) Agriculteur fille
de Jean François Samuel et de Estelle Sylvie Clavel
(Etat civil:) Célibataire
de Roche domiciliée à Crige (Religion:) protestante
née le dix Juillet mil huit cent soixante
Inscrit au présent registre le vingt trois Fevrier mil huit cent
soixante dix-sept sur la déclaration de William Kues de Chessel,
Domicilié à Crige, parents de la défunte.

Confirmé après lecture faite:

Kues

L'officier de l'état civil:

Communique à l'officier de l'état civil de Villeneuve

Morel

N° 17
 Félix Heuer
 Ansermoz

Le vingt trois Février mil huit cent soixante
deux sept à trois heures après midi est décédé
 à Yverne
 de Yverne selon certificat médical,
Félix Heuer Ansermoz (Profession:) Agriculteur fils
 de Vierre et de Louise Marguerite Bernex
 (Etat civil:) Célibataire
 de Yverne et Uigle domicilié à Yverne (Religion:) protestant
 né le huit Juin mil huit cent cinquante trois
 Inscrit au présent registre le vingt cinq Février mil huit cent
soixante deux sept sur la déclaration de Emile Ansermoz à Yverne
et Uigle, Domicilié à Yverne, frère du défunt

Confirmé après lecture faite:

Ansermoz Emile

L'officier de l'état civil:

Heuer

N° 18.
 Henri Deruys

Le vingt trois Février mil huit cent soixante
deux sept à trois heures après midi est décédé
 à Uigle N° 60
 de Bronche (neumonie) selon certificat médical,
Henri Deruys (Profession:) Charpentier fils
 de Jacob Ansoine et de Marianne Elise Steffen
 (Etat civil:) Célibataire
 de Geneve domicilié à Uigle (Religion:) protestant
 né le six Septembre mil huit cent soixante quatre
 Inscrit au présent registre le vingt cinq Février mil huit cent
soixante deux sept sur la déclaration de Jacob Ansoine Deruys
de Geneve Domicilié à Uigle, père du défunt

Confirmé après lecture faite:

Jacob Ansoine Deruys

L'officier de l'état civil:

Commis aux Bureaux Municipaux de l'état civil
à Geneve

Heuer

N° 19

Henri Auguste
Verbord.

Le vingt cinq Février mil huit cent soixante
Dix-sept à cinq heures après midi est décédé
 à Yverme
 de messe Verbord ~~certificat médical,~~
Henri Auguste Verbord (Profession:) Agriculteur fils
 de François Henri Louis et de Suppliee Caroline Desjardins
 (Etat civil:) Célibataire
 de Yverme domicilié à Yverme (Religion:) protestant
 né le vingt trois Février mil huit cent soixante dix sept
 Inscrit au présent registre le vingt sept Février mil huit cent
soixante dix sept sur la déclaration de François Henri Louis
Verbord père de l'enfant décédé

Confirmé après lecture faite:

Fabre Louis

L'officier de l'état civil:

Flaurent

N° 20

Charles Buffet

Le vingt six Février mil huit cent soixante
Dix-sept à une heure avant midi est décédé
 à Crige N° 197
 de ~~certificat médical,~~
Charles Buffet (Profession:) Négociant en faïences fils
 de Louis Frédéric et de Emilie Albertine Marie Michéalis
 (Etat civil:) Célibataire
 de Crige, Blou Warrens domicilié à Crige (Religion:) protestant
 né le quatorze Janvier mil huit cent soixante dix sept
 Inscrit au présent registre le vingt huit Février mil huit cent
soixante dix sept sur la déclaration de Louis Frédéric Buffet père
 de l'enfant décédé

Confirmé après lecture faite:

Buffet

L'officier de l'état civil:

Flaurent

Commis par les officiers de l'état civil de:
Blou, Warrens & Warrens

N° 41.

Sophie Louise Chèrese
Ritterer

Le vingt six Février mil huit cent soixante

Dix sept à sept heures après midi est décédée

à Crèze, Ecole inférieure

de Meunier, selon certificat médical,

Sophie Louise Chèrese Ritterer (Profession:) lycéenne, fille

de Louis Samuel et de Susanne Marie Louise Marthe

(Etat civil:) Célibataire

de Château d'over domiciliée à Crèze (Religion:) protestante

née le Dix huit Mars mil huit cent soixante sept

Inscrit au présent registre le premier Mars mil huit cent

soixante dix sept sur la déclaration de Louis Samuel Ritterer,

père de l'enfant décédé

Confirmé après lecture faite:

[Signature]

L'officier de l'état civil:

[Signature]

Communiq. à l'officier de l'état civil de

Château d'over

N° 42

Sophie Mourier

Le Deux Mars mil huit cent soixante

Dix sept à quatre heures après midi est décédée

à Crèze, au midi maison Jaquier

de ~~certificat médical,~~

Sophie Mourier (Profession:) Agricultrice, fille

de François Philippe Louis et de Henriette Françoise Sylvie Buthin

(Etat civil:) Célibataire

de Crèze Roche & Château d'over domiciliée à Crèze (Religion:) protestante

née le vingt six Janvier mil huit cent soixante sept

Inscrit au présent registre le quatre Mars mil huit cent

soixante dix sept sur la déclaration de François Philippe Louis Mourier,

père de l'enfant décédé

Confirmé après lecture faite:

[Signature]

L'officier de l'état civil:

[Signature]

Communiq. aux officiers de l'état civil de Villeneuve
et Château d'over

N° 43

Abram Isaac

Vouly

Le huit Mars mil huit cent ~~deux~~

Dix-sept à sept heure 1 avant midi est décédé

à Vouly, au Salin

de Bronchite selon certificat médical,

Abram Isaac Vouly (Profession:) Agriculteur fils

de Marie Abram et de Georgette Marguerite Bourgeois

(Etat civil:) veuf de Marguerite Duf

de Villeneuve domicilié à Vouly (Religion:) protestant

né le vingt-neuf Novembre mil sept cent quatre-vingt six

Inscrit au présent registre le Dix Mars mil huit cent

deux mille dix-sept sur la déclaration de Louis Mellet de Chessel, domicilié à Vouly, chez lequel habitait le défunt.

Confirmé après lecture faite:

Mellet Louis

L'officier de l'état civil:

Communiq. à l'officier de l'état civil de Villeneuve

Laurent

N° 44

Friedrich Pasche

Le Vingt Mars mil huit cent ~~deux~~

Dix-sept à trois heure 1 après midi est décédé

à Vouly, à la chapelle N° 190

de Cancer de l'estomac selon certificat médical,

Friedrich Pasche (Profession:) Agriculteur fils

de Jean Abram et de Emilie Desjard

(Etat civil:) marié à Jeanne Julie Boe nee Beluy

de Servion domicilié à Vouly (Religion:) protestant

né le quatorze Janvier mil huit cent dix

Inscrit au présent registre le quatorze Mars mil huit cent

deux mille dix-sept sur la déclaration de Louis Pasche de Servion,

domicilié à Vouly fils du défunt.

Confirmé après lecture faite:

Louis Pasche

L'officier de l'état civil:

Communiq. à l'officier de l'état civil de Servion

Laurent

N° 45

Elsie Chivilleau

Le seize mars mil huit cent soixante
deux sept à trois heure 1 avant midi est décédé
à Crégle, en l'infirmerie en traitement, depuis huit jours
de typhoïde selon certificat médical,
Elsie Chivilleau (Profession:) Agriculteur fille
de Marc Samuel et de Jeanne Marie Berberat
(Etat civil:) Célibataire
de Froiderville domiciliée à Yverne (Religion:) protestante
né le sept avril mil huit cent cinquante huit
Inscrit au présent registre le deux sept mars mil huit cent
soixante deux sept sur la déclaration de Auguste Corbay à Lussan
Infirmerie à Crégle

Confirmé après lecture faite:

Auguste Corbay

L'officier de l'état civil:

Communiq. à l'officier de l'état civil de
Bottaux.

Flourant

N° 46

Henri Louis
Ansermoz

Le vingt mars mil huit cent soixante
deux sept à deux heure 1 après midi est décédé
à Yverne
de typhoïde selon certificat médical,
Henri Louis Ansermoz (Profession:) Agriculteur fils
de Henri Louis et de Mme Sophie Delavoey
(Etat civil:) Célibataire
de Yverne et Crégle domicilié à Yverne (Religion:) protestant
né le deux juillet mil huit cent soixante seize
Inscrit au présent registre le vingt mars mars mil huit cent
soixante deux sept sur la déclaration de Henri Louis Ansermoz
frère de l'enfant décédé

Confirmé après lecture faite:

Ansermoz H.

L'officier de l'état civil:

Flourant

N° 27

Mme Henriette

Vettinerolli

Le vingt mars mil huit cent soixante
Dix-sept à Deux heure 1 après midi est décédé
à Ugèbe, me du centre, maison Kuess
de cuqueluche selon certificat médical,
Mme Henriette Vettinerolli (Profession:) Marmisier fils
de François-Joseph Marie et de Mme Veronique Rime
(Etat civil:) Célibataire
de Cirenon (Sionoux) domicilié à Ugèbe (Religion:) catholique
né le vingt juin mil quatre cent soixante quing
Inscrit au présent registre le vingt quatre mars mil huit cent
soixante Dix-sept sur la déclaration de François-Joseph Marie Vettinerolli
frère aîné de la décedée

Confirmé après lecture faite:

Vettinerolli François

L'officier de l'état civil:

Communiqué à l'officier de l'état civil de Justice & Police
pour être inscrit au lieu d'origine

Flauraud

N° 28

Sophie Reichenbach

Le vingt trois mars mil huit cent soixante
Dix-sept à Deux heure 1 après midi est décédé
à Ugèbe, me du centre N° 113
de Dionchies selon certificat médical,
Sophie Reichenbach (Profession:) Marmisier fille
de Ulrich et de Susanne-Catherine Reiffhaub
(Etat civil:) Célibataire
de Gessenay (Denne) domiciliée à Ugèbe (Religion:) protestante
née le dix sept février mil quatre cent soixante seize
Inscrit au présent registre le vingt cinq mars mil huit cent
soixante Dix-sept sur la déclaration de Ulrich Reichenbach, frère
de l'enfant décedé

Confirmé après lecture faite:

Ulrich Reiffhaub

L'officier de l'état civil:

Communiqué à l'officier de l'état civil de Gessenay

Flauraud

N° 29

Henri Besson

Le vingt trois Mars mil huit cent soixante
 Dix sept à neuf heures après midi est décédée
 à Criegl, rue du centre Altesse Scherrer
 de Virémie selon certificat médical,
Henri Besson (Profession:) Charron fille
 de Henri et de Rose Olympie Loupel
 (Etat civil:) Célibataire
 de Doflend domicilié à Criegl (Religion:) protestante
 né le vingt cinq Mars mil huit cent soixante quinze
 Inscrit au présent registre le vingt cinq Mars mil huit cent
soixante dix sept sur la déclaration de Henri Besson, père
 de l'enfant décédé

Confirmé après lecture faite:

Henri Besson

L'officier de l'état civil:

Communiq. à l'officier de l'état civil de
Romaninoghe

Florent

N° 30

Rose Julie Emilie
Descloux

Le vingt quatre Mars mil huit cent soixante
 Dix sept à quatre heures après midi est décédée
 à Criegl, rue du centre N° 53
 de Bronchite Capillaire selon certificat médical,
Rose Julie Emilie Descloux (Profession:) Brossier fille
 de Jacob et de Rose Caroline Linder
 (Etat civil:) Célibataire
 de Labourcelly Saint Léger domiciliés à Criegl (Religion:) protestante
 née le deux Février mil huit cent soixante dix sept
 Inscrit au présent registre le vingt six Mars mil huit cent
soixante dix sept sur la déclaration de Jacob Descloux, père de
 l'enfant décédé

Confirmé après lecture faite:

Jacob Descloux

L'officier de l'état civil:

Communiq. à l'officier de l'état civil de
Labourcelly Saint Léger

Florent

N° 31

Francis-Félic Verrey

Le vingt cinq mars mil huit cent soixante six
 dix-sept à Douze heure & demie midi est décédé
 à Yverne
 de Œdème Des pommons selon certificat médical,
 Francis-Félic Verrey (Profession:) Agriculteur fils
 de Louis et de Féliée Piccard
 (Etat civil:) célibataire
 de Yverne domicilié à Yverne (Religion:) protestant
 né le huit Novembre mil huit cent soixante six
 Inscrit au présent registre le vingt six mars mil huit cent
 soixante six sur la déclaration de Louis Verrey, père de
 l'enfant décédé

Confirmé après lecture faite:

David Piccard

L'officier de l'état civil:

[Signature]

N° 34

Frédéric Borloy

Le vingt sept mars mil huit cent soixante six
 Douze à huit heure & après midi est décédé
 à Ugent, avenue Des Grands, maison Delacroy
 de _____ certificat médical,
 Frédéric Borloy (Profession:) serrurier fils
 de Alexandre et de Elisabeth Kuffer dit Bériller
 (Etat civil:) marié à Susanne Loinger
 de Grands Dessous domicilié à Ugent (Religion:) protestant
 né le quinze Mars mil sept cent quatre vingt six
 Inscrit au présent registre le vingt sept mars mil huit cent
 soixante six sur la déclaration de Frédéric Borloy, serrurier
 Dessous, domicilié à Genève, fils du défunt.

Confirmé après lecture faite:

Frédéric Borloy

L'officier de l'état civil:

Communique à l'officier de l'état civil de Grands Dessous.

[Signature]

N° 33

Marianne Kohly

Le vingt huit mars _____ mil huit cent soixante
 Au sept à six heures _____ après midi est décédée
 à Crête, rue Du centre N° 110, _____

de _____ ~~certificat médical,~~

Marianne Kohly (Profession:) Revueuse fille
 de Jean _____ et de Madeline Mourer, _____

(Etat civil:) Célibataire _____

de Châtel (Berne) domiciliée à Crête (Religion:) protestante
 né le Deux Juillet _____ mil huit cent soixis

Inscrit au présent registre le vingt mars _____ mil huit cent
soixante dix sept sur la déclaration de Henri Deladocq, D'Urom
et Domicilié, résident chez le défunt, _____

Confirmé après lecture faite:

Henri Deladocq

L'officier de l'état civil:

Communique à l'officier de l'état civil de
Crête

Aurand

N° 34

Alfred Reinhard
Schlappi

Le vingt un mars _____ mil huit cent soixante
 Au sept à huit heures _____ après midi est décédé

à Crête, rue Jaquet, _____
 de Enrique Crige _____ selon selon certificat médical,

Alfred Reinhard Schlappi (Profession:) Marmisier fils
 de Jean Reinhard _____ et de Mme Madeline Fuchere

(Etat civil:) Célibataire _____

de Lentz, canton de Berne domicilié à Crête (Religion:) protestante
 né le Deux neuf Décembre _____ mil huit cent soixante soixis

Inscrit au présent registre le deux avril _____ mil huit cent
soixante dix sept sur la déclaration de Jean Reinhard Schlappi
frère du défunt décédé, _____

Confirmé après lecture faite:

Johan Pfluzzi

L'officier de l'état civil:

Communique à l'officier de l'état civil de
Lentz

Jean

N° 35

Mme Gustave Grawod

Le ~~sept~~ un ~~sept~~ août mil huit cent ~~soixante~~ soixante
 Dix sept à deux heures ~~avant~~ après midi est décédé
 à Ciège place Du centre
 de ~~vingt~~ deux selon certificat médical,
 Mme Gustave Grawod (Profession:) Négociant en soie fils
 de Jules Grawod et de Mme Louise Hoch
 (Etat civil:) Célibataire
 de Mme Marie-Henri domicilié à Ciège (Religion:) catholique
 né le cinq juin mil huit cent soixante sept
 Inscrit au présent registre le deux août mil huit cent
soixante dix sept sur la déclaration de Mme Marie Jules Fran-
cois Grawod

Confirmé après lecture faite:

[Signature]

L'officier de l'état civil:

[Signature]

[Signature]
 Pour être inscrit au lieu d'origine

N° 36

Mme Jacob Steffen

Le un août mil huit cent soixante
 Dix sept à cinq heures ~~avant~~ après midi est décédé
 à Ciège au quartier de Ners d'oussy
 de Colthierentier selon certificat médical,
Jacob Jacob Steffen (Profession:) ouvrier de la soierie fils
 de Jacob Jacob et de Mme Palmer
 (Etat civil:) marié à Emilie Recher
 de Gessenay ancien de Berne domicilié à Ciège (Religion:) protestant
 né le vingt un Novembre mil huit cent quarante cinq
 Inscrit au présent registre le trois août mil huit cent
soixante dix sept sur la déclaration de Emile Bron de Safford,
 (L'ancien) domicilié à Ciège, beau frère du défunt.

Confirmé après lecture faite:

[Signature]

L'officier de l'état civil:

[Signature]

[Signature]
 Pour être inscrit au lieu d'origine

N° 37
Mme Louis Reyrol

Le Deux Avril mil huit cent soixante
deux sept à quatre heures et un quart de midi est décédé
à Criegl, me de la ville
de Chyprie selon certificat médical,
Mme Louis Reyrol (Profession:) veuve de son frère
de Marie Vincent et de Mme Louis Reyrol
(Etat civil:) marié à Suzanne Mme Louis Bessac
de Chavannes sur Ecublens domicilié à Criegl (Religion:) protestant
né le Deux Juin mil huit cent vingt deux
Inscrit au présent registre le trois avril mil huit cent
soixante deux sept sur la déclaration de Louis Bessac de Luzy et
Nille Domicilié à Criegl beau frère de la défunte

Confirmé après lecture faite:

Louis Bessac

L'officier de l'état civil:

Communiqué à l'officier d'état civil d'Ecublens

Flourant

N° 38.
Mme Marie Paris
me Isoz

~~Le~~ Deux avril de soixante deux sept mil huit cent soixante
deux sept à un quart de midi est décédée
à Criegl, me de la ville
de Chyprie selon certificat médical,
veuve de son frère Mme Marie Paris me Isoz (Profession:) veuve de son frère
de Marie Abraham Isoz et de Mme Abraham Paris
(Etat civil:) veuve de Abraham Louis Paris
de Criegl Leysin et Carbey domiciliée à Criegl (Religion:) protestant
née le quatre sept deux sept mil huit cent vingt deux
Inscrit au présent registre le trois avril mil huit cent
soixante deux sept sur la déclaration de Louis Paris d'Ecublens Leysin et
Carbey domicilié à Criegl frère de la défunte

Confirmé après lecture faite:

Louis Paris

L'officier de l'état civil:

Communiqué à l'officier d'état civil d'Ecublens

Flourant

N° 34

Mme. Meryem

Grapel née Courvoisier

Le sept avril mil huit cent ~~soixante~~
 dix sept à trois heures ~~avant~~ midi est décédée
 à Crège au quartier du Cloître
 de _____ certificat médical,

Mme. Meryem Grapel née Courvoisier (Profession:) Négociante fille
 de Pierre Josias Courvoisier et de Madame Berthe

(Etat civil:) veuve de Pierre Grapel

de Crège et Lyspin domicilié à Crège (Religion:) protestant

né le vingt six avril mil sept cent quatre vingt huit

Inscrit au présent registre le neuf avril mil huit cent

soixante dix sept sur la déclaration de Pierre Courvoisier, Crège, Lyspin
 son père, domicilié à Crège, petit fils de la défunte

Confirmé après lecture faite:

[Signature]

L'officier de l'état civil:

Communiqué à l'officier de l'état civil de Lyspin

[Signature]

N° 40

Jean Rieder

Le quinze avril mil huit cent soixante
 dix sept à cinq heures ~~avant~~ midi est décédé
 à Crège au quartier de la Fontaine
 de _____ certificat médical,

Jean Rieder (Profession:) menuisier fils

de Jean Jacob et de Mme Marie Lutscher

(Etat civil:) Célibataire

de Frutigen, canton de Berne domicilié à Crège (Religion:) protestant

né le quinze avril mil huit cent soixante dix sept

Inscrit au présent registre le quinze avril mil huit cent

soixante dix sept sur la déclaration de Jean Jacob Rieder, père
 de l'enfant décédé

Confirmé après lecture faite:

Jean Jacob Rieder

L'officier de l'état civil:

Communiqué à l'officier de l'état civil de Frutigen

[Signature]

N° 11
Guillaud-Lesmeules.

Le quatre Avril mil huit cent soixante
Dix sept à une heure un (midi) midi est décédée
à Wane

de Euphysème pulmonaire selon certificat médical,
femme Emilie Guillaud ne Lesmeules (Profession:) Agriculteur Fille
de Jean Pierre Lesmeules et de Marie Marguerite Brechon
(Etat civil:) femme de Jean Louis Louis Guillaud
de Trévèreville domiciliée à Wane (Religion:) protestant
né le Dix neuf Novembre mil huit cent soixante
Inscrit au présent registre le seize Avril mil huit cent
soixante dix sept sur la déclaration de Sylvius Guillaud de Trévère
ville Domicilié à Wane, fils de la défunte

Confirmé après lecture faite:

Sylvius Guillaud

L'officier de l'état civil:

Communiqué à l'officier de l'état civil de Bessons.

Laurent

N° 112
Samuel Felis
Luperuis

Le quatre Avril mil huit cent soixante
Dix sept à quatre heures après midi est décédé
à Ciègle

de Pleuropneumonie selon certificat médical,
Samuel Felis Luperuis (Profession:) Agriculteur fils
de Felis et de Jenny Hauswirth
(Etat civil:) Célibataire
de Commune Bessons domicilié à Ciègle (Religion:) protestant
né le trois Mars mil huit cent soixante seize
Inscrit au présent registre le Dix sept Avril mil huit cent
soixante dix sept sur la déclaration de Pierre Hauswirth de Gesseney
Domicilié à Ciègle, grand père du défunt

Confirmé après lecture faite:

Pierre Hauswirth

L'officier de l'état civil:

Communiqué à l'officier de l'état civil de Commune Bessons.

Laurent

N° 43

Louis Advoct

En suite de l'acte de naissance qui m'a été fourni, les noms et prénoms du défunt sont les suivants: Advoct Joseph-Marie-Etienne-Emile.

Acte de 25 avril 1882
Officier d'état civil
Flaurent

Le vingt deux Avril mil huit cent ~~soixante~~
Dix sept à midi et ~~heure~~ demie ~~midi~~ est décédé

à Creyle rue Du nord N° 11

de Emphysème pulmonaires selon certificat médical,

Louis Advoct (Profession:) Imprimeur fils

de (Arbonne) et de résidence Creyle

(Etat civil:) Célibataire

de son canton d'Arbonne domicilié à Creyle (Religion:) catholique

né le sept Louis mil huit cent vingt un

Inscrit au présent registre le vingt trois Avril mil huit cent

soixante dix sept sur la déclaration de Alexis Dubou, d'Arbonne, demeurant

à Creyle, Imprimeur

Confirmé après lecture faite:

[Signature]

L'officier de l'état civil:

[Signature]

N° 44

Maurice Resilloz

Le vingt quatre Avril mil huit cent ~~soixante~~

Dix sept à huit heures ~~soixant~~ midi est décédé

à Arbonne en séjour depuis un mois

de Hémorrhagie cérébrale selon certificat médical,

Maurice Resilloz (Profession:) Agriculteur fils

de Maurice et de Claudine Benon

(Etat civil:) veuf né Charles

de La Chapelle Haute Saône domicilié à La Chapelle Haute Saône (Religion:) Catholique

né le vingt deux deux mil huit cent vingt six

Inscrit au présent registre le vingt six Avril mil huit cent

soixante dix sept sur la déclaration de Henri Dupertuis d'Arbonne

demeurant domicilié à Arbonne, chez lequel habitait le défunt

Confirmé après lecture faite:

[Signature]

L'officier de l'état civil:

[Signature]

Communiqué au procureur de justice et de police pour être inscrit au lieu d'origine

N° 45

Marie Selter née Brüderrmann

Le quatre mai mil huit cent ~~soixante~~
Dix sept à _____ heure _____ midi est décédéà Crigle, rue du nord _____
de _____ certificat médical,Marie Selter née Brüderrmann (Profession:) Coiffeuse fille

de Jean Brüderrmann et de Anna Barbara Maybach

(Etat civil:) veuve de François Joseph Peterde Seli, canton de Lucerne domiciliée à Crigle (Religion:) protestantenée le vingt Septembre mil huit cent treize huitInscrit au présent registre le deuxième mil huit centsoixante dix sept sur la déclaration de François Joseph Peter, de Seli,Domicilié à Crigle, mari de la défunte.

Confirmé après lecture faite:

J. Peter

L'officier de l'état civil:

Communiqué à l'officier de l'état civil de SeliFlauret

N° 46

Rosali Merdassini

Le sept mai mil huit cent soixante six
Dix sept à vingt heures soixante midi est décédé

à Crigle, rue du centre, maison Kuis

de _____ certificat médical,

Rosali Merdassini (Profession:) veuve fille

de Samuel et de Marie Elie Yersin

(Etat civil:) Célibatairede Comolène (Vessin) domiciliée à Crigle (Religion:) catholiquenée le deux Octobre mil huit cent soixante septInscrit au présent registre le huitième mil huit centsoixante dix sept sur la déclaration de Charles Louis Merdassinide Comolène, Domicilié à Crigle, grand père de la défunte.

Confirmé après lecture faite:

Charles Merdassini

L'officier de l'état civil:

Communiqué à l'officier de l'état civil de ComolèneFlauret

N° 117
Emmanuel Crayuste
Jaqueroy

Le vingt deux mai mil huit cent soixante six
Deux sept à six heures avant midi est décédé
 à Yverme
 de Croup certificat médical,
Emmanuel Crayuste Jaqueroy (Profession:) Agriculteur fils
 de Jean Louis et de Mme. Pele Paris
 (Etat civil:) Célibataire
 de Yverme Dessus domicilié à Yverme (Religion:) protestant
 né le vingt cinq Novembre mil huit cent soixante neuf
 Inscrit au présent registre le vingt deux mai mil huit cent
soixante six sur la déclaration de Jean Louis Jaqueroy
frère de l'enfant décédé

Confirmé après lecture faite:

Dario Jaqueroy

L'officier de l'état civil:

Communique à l'officier de l'état civil de Yverme Dessus

Laurent

N° 118
Mme. Marguerite
Berkby ne Stram

Le vingt deux mai mil huit cent soixante six
Deux sept à vingt heures avant midi est décédée
 à Corbeyrie, Vers Doreux
 de Hydrophobie selon certificat médical,
Mme. Marguerite Berkby ne Stram (Profession:) Agriculteur fille
 de Christ Stram et de Marguerite Guier
 (Etat civil:) veuve de Christ Berkby
 de Weschlen (Sarre) domiciliée à Corbeyrie (Religion:) protestante
 née le cinq Juin mil huit cent soixante
 Inscrit au présent registre le vingt deux mai mil huit cent
soixante six sur la déclaration de Henri Anormoz d'Angles
d'Yverme, Domicilié à Corbeyrie, gendre de la défunte

Confirmé après lecture faite:

Henri Anormoz

L'officier de l'état civil:

Communique à l'officier de l'état civil de Wiesbach

Laurent

n° 44
 Susanne Cathérine Jazgi née Zingre

Le sept mai mil huit cent soixante
deux sept à sept heure et un quart midi est décédé

à Worme de _____ certificat médical,

Susanne Cathérine Jazgi née Zingre (Profession:) Agriculteur fille

de Francis Zingre et de Cathérine Geiger

(Etat civil:) Femme de Jean Jacob Jazgi

de Chutelet (Berne) domiciliée à Worme (Religion:) protestante

née le vingt trois octobre mil huit cent vingt neuf

Inscrit au présent registre le deux mai mil huit cent

soixante deux sept sur la déclaration de Jean Jacob Jazgi de Chutelet
Worme et Berne domicilié à Worme fils et le défunt

Confirmé après lecture faite:

Jean Jacob Jazgi

L'officier de l'état civil:

Communiqué à l'officier de l'état civil de Worme

Hauschild

n° 50
 Christian Nifer

Le vingt trois mai mil huit cent soixante
deux sept à neuf heure et un quart midi est décédé

à Worme de _____ certificat médical,

de Cogeluche selon _____

Christian Nifer (Profession:) Menuisier fils

de Jean et de Anna Maria Schermann

(Etat civil:) Célibataire

de Niessenberg (Berne) domicilié à Worme (Religion:) protestante

né le deux janvier mil huit cent soixante deux sept

Inscrit au présent registre le vingt quatre mai mil huit cent

soixante deux sept sur la déclaration de Jean Nifer père de
l'enfant décédé

Confirmé après lecture faite:

Jean Nifer

L'officier de l'état civil:

Communiqué à l'officier de l'état civil de Niessenberg

Hauschild

N° 51

Charles Louis Friedrich
Moret

Le un juin mil huit cent soixante
deux sept à trois heure 1 après midi est décédé,
 à Crèpe, en chêne
 de _____ certificat médical,
Charles Louis Friedrich Moret (Profession:) Agriculteur fils
 de Marie Louis et de Jeanne Louise Pasche
 (Etat civil:) marié à Louise Henriette Peltier
 de Olten domicilié à Crèpe (Religion:) protestant
 né le un juillet mil huit cent soixante
 Inscrit au présent registre le trois juin mil huit cent
soixante deux sept sur la déclaration de Charles Samuel Moret
d'Olten, domicilié à Crèpe, fils du défunt.

Confirmé après lecture faite:

S. Moret

L'officier de l'état civil:

Flourant

Communiq. à l'officier de l'état civil d'Olten
 et celui d'Herzogen

N° 52

Françoise Marie Veillard
née Richon

Le trois juin mil huit cent soixante
deux sept à deux heure 1 après midi est décédée
 à Versey rue Armes
 de _____ ~~certificat médical~~
Françoise Marie Veillard née Richon (Profession:) Agriculteur fille
 de Jean François Richon et de Jeanne Françoise Gues
 (Etat civil:) mariée à Jacques Louis Veillard
 de Yverne domiciliée à Yverne (Religion:) protestante
 née le vingt un juillet mil sept cent soixante sept
 Inscrit au présent registre le quatre juin mil huit cent
soixante deux sept sur la déclaration de Jacques Louis Veillard
d'Yverne y domicilié, mari de la défunte.

Confirmé après lecture faite:

Louis Veillard

L'officier de l'état civil:

Flourant

n° 53.

Mme Elisabeth
Reardon

Le sept juin mil huit cent ~~soixante~~
 Dix sept à une heure après midi est décédé
 à Yverne

de _____ certificat médical,

Mme Elisabeth Reardon (Profession:) quinquante fille

de Jean Aloys et de Marie Veillon

(Etat civil:) Célibataire

de Rances domiciliée à Yverne (Religion:) protestante

née le sept juin mil huit cent ~~soixante~~ dix sept

Inscrit au présent registre le huit juin mil huit cent

~~soixante~~ dix sept sur la déclaration de Jean Aloys Reardon,

père de l'enfant décédé

Confirmé après lecture faite:

J. A. Reardon

L'officier de l'état civil:

Communiqué à l'officier de l'état civil de Baudouy

Haurant

n° 54

Henriette Gotthaus
née Nicole

Le Douze juin mil huit cent ~~soixante~~
 Dix sept à onze heures après midi est décédé

à Uriage, rue de la gare, maison Nicolier

de affection chronique du cœur selon certificat médical,

Henriette Gotthaus née Nicole (Profession:) ménagère fille

de Jean Nicole et de Susanne Marie Philippin

(Etat civil:) veuve de Jean Pierre Gotthaus

de Cercelles & Comondèche domiciliée à Uriage (Religion:) protestante

née le vingt sept avril mil huit cent deux

Inscrit au présent registre le quatorze juin mil huit cent

~~soixante~~ dix sept sur la déclaration de Jean Rodolphe Küffiger

de Kistna, ingénieur domicilié à Uriage, garde de la défunte

Confirmé après lecture faite:

J. Rodolphe Küffiger

L'officier de l'état civil:

Communiqué à l'officier de l'état civil de Baudouy

Haurant

N° 55

Louise Rosalie Delavoey
née Lammud

Le neuf Juin mil huit cent soixante
sept à huit heures un midi est décédé
à Yverne

de Encéphalite certificat médical,
Louise Rosalie Delavoey née Lammud (Profession:) Agriculteur fille
de George Marie François Lammud et de Louise Camille Jordan
(Etat civil:) marier à Auguste-Frédéric Delavoey
de Yverne domiciliée à Yverne (Religion:) protestante
née le vingt cinq mai mil huit cent soix trois
Inscrit au présent registre le neuf Juin mil huit cent
soixante sept sur la déclaration de John Butty de Yverne
celui à Yverne, verificateur des décès.

Confirmé après lecture faite:

John Butty

L'officier de l'état civil:

Lammud

N° 56

Caroline Schwarz

Le dix huit Juin mil huit cent septante
sept à huit heures et demie après midi est décédé
à Aigle

de _____ certificat médical,
Caroline Schwarz (Profession:) couturière fille
de Edouard Schwarz et de Caroline Postherr
(Etat civil:) célibataire
de Neuburgweier domiciliée à Aigle (Religion:) protestante
née le deux D'ecembre mil huit cent septante vingt
Inscrit au présent registre le vingt huit mil huit cent
septante sept sur la déclaration de Caroline Schwarz mère
de l'enfant décédé.

Confirmé après lecture faite:

Lafume Schwarz reclaire us d'arr écriv
Lammud

L'officier de l'état civil:

Lammud

Communiqué au Dép. de Justice & Police du
Canton de Vaud, 21 Juin 1877

N° 57

Félix Lucien Ogney

Le vingt sept Juin _____ mil huit cent septante
sept _____ à trois heures _____ après midi est décédé —
à Aigle, rue du nord _____

de _____ certificat médical,

Félix Lucien Ogney _____ (Profession:) Coureur _____

de Pierre François _____ et de Marie Louise Dupontuis dit Nereu _____

(Etat civil:) Célibataire _____

de Ormont dessous & de Leysin domicilié à Aigle _____ (Religion:) protestante

né le six Juillet _____ mil huit cent soixante six _____

Inscrit au présent registre le vingt neuf Juin _____ mil huit cent

soixante six sur la déclaration de Pierre François Ogney, père

de l'enfant décédé _____

Confirmé après lecture faite:

Pierre François Ogney

L'officier de l'état civil:

Communiq. aux officiers de l'état civil d'Ormont-Dessous
& de Leysin.

L. Sauron
3

N° 58

Samuel Charles Frédéric Guillemin

Le trente Juin _____ mil huit cent septante
sept _____ à _____ heure _____ midi est décédé _____

à Aigle rue du Centre _____

de diarrhée chronique (je dis diarrhée chronique) _____ certificat médical,

Samuel Charles Frédéric Guillemin _____ (Profession:) Peintre _____

de Jean Samuel Guillemin et de Jeanne Sophie Barbey _____

(Etat civil:) Célibataire _____

de Aigle _____ domicilié à Aigle _____ (Religion:) protestante

né le treize septembre _____ mil huit cent trente trois _____

Inscrit au présent registre le premier Juillet _____ mil huit cent

septante sept sur la déclaration de Lucien Guillemin cousin germain

de l'enfant _____

Confirmé après lecture faite:

L. Guillemin

L'officier de l'état civil:

L. Sauron
3

N° 59.

Marie Madeleine Baumax

Le trente Juin _____ mil huit cent septante
Sept à dix heures _____ après midi est décédé
à Aigle rue du Centre _____
de vieillesse _____ certificat médical,
Marie Madeleine Baumax (Profession:) sans profession
de Jean Baumax et de Marie Madeleine Jordan
(Etat civil:) Célibataire
de Aigle domicilié à Aigle (Religion:) protestante
né le vingt cinq Octobre mil sept cent huitante trois
Inscrit au présent registre le deux Juillet _____ mil huit cent
septante sept sur la déclaration de Josephine Baud domestique
de la défunte.

Confirmé après lecture faite:

Josephine Baud, déclare en avoir eue
Le Baumax
3

L'officier de l'état civil:

Le Baumax
3

N° 60

Jean Louis Bride

Le premier Juillet _____ mil huit cent septante
Sept à trois heures _____ après midi est décédé
à Aigle _____
de asphyxie par suspension (suicide) _____ Suivant certificat médical,
Jean Louis Bride (Profession:) Agriculteur
de Jean Daniel Bride et de Marianne Desplands
(Etat civil:) veuf
de Aigle domicilié à Aigle (Religion:) protestante
né le vingt neuf Décembre mil huit cent huit
Inscrit au présent registre le trois Juillet _____ mil huit cent
septante sept sur la déclaration de l'Agent de Police Rittener

Confirmé après lecture faite:

Rittener

L'officier de l'état civil:

Le Baumax
3

veuf de Marie Antonin
l'off. de l'état civil Le Baumax
3

N° 61

Rose française Anet née
Ariolat

Le trois juillet mil huit cent septante sept à six heures avant midi est décédé e
à Aigle au cloître de delà

de _____ certificat médical,

Rose française Anet née Ariolat (Profession:) Agriculteur, fille

de _____ et de Marianne Ariolat

(Etat civil:) veuve de Benjamin Anet

de Crailly domiciliée à Aigle (Religion:) protestante

née le deux février mil huit cent quatre

Inscrit au présent registre le quatre juillet mil huit cent

septante sept sur la déclaration d'Antoine Chesaux genre de la
femme décédée

Confirmé après lecture faite:

Chesaux - Ant.

L'officier de l'état civil:

Chesaux
3

N° 62

Berthe Grosjean

Le six juillet mil huit cent septante sept à neuf heures avant midi est décédé e
à Yverne

de Bronchite capillaire selon _____ certificat médical,

Berthe Grosjean (Profession:) _____

de Louis Grosjean et de Julie Chérel

(Etat civil:) Célibataire

de Yverne domiciliée à Yverne (Religion:) protestante

née le premier janvier mil huit cent septante sept

Inscrit au présent registre le sept juillet mil huit cent

septante sept sur la déclaration de Louis Grosjean, Père de

l'enfant décédé

Confirmé après lecture faite:

Grosjean Louis

L'officier de l'état civil:

Chesaux
3

Crailly est un hameau de la Commune des
Planchesrière Montoux. Chesaux
3

N° 63

Rosalie Augustine Welter

Le six juillet _____ mil huit cent septante sept _____ à huit heures et demie _____ après midi est décédé e à Aigle (Hameau de la Fontaine) _____

de _____ certificat médical,

Rosalie Augustine Welter (Profession:) Agriculteur, fille de François Felix Welter et de Fanny née Chamorel _____

(Etat civil:) Célibataire _____

de Gessenay _____ domicilié e à Aigle (Religion:) protestante né e le dix octobre _____ mil huit cent septante six _____

Inscrit au présent registre le septième juillet _____ mil huit cent septante sept sur la déclaration de Louise Chamorel née Dejpen grand-mère de l'enfant décédé. _____

Confirmé après lecture faite:

Louise Chamorel

L'officier de l'état civil:

Communiqué à l'Officier de l'état civil de Gessenay.

L. Vauronn

N° 64

Emile Henry Degruuffy

Le dix juillet _____ mil huit cent septante sept _____ à une heure _____ avant midi est décédé à Yverne _____

de _____ certificat médical,

Emile Henry Degruuffy (Profession:) Agriculteur, fils de Louis Charles Frédéric Degruuffy et de Marie Marguerite Mayonnet _____

(Etat civil:) Célibataire _____

de St Saphorin _____ domicilié à Yverne (Religion:) protestante né le seize janvier _____ mil huit cent septante sept _____

Inscrit au présent registre le douze juillet _____ mil huit cent septante sept sur la déclaration de Marie Marguerite Mayonnet, mère de l'enfant décédé. _____

Confirmé après lecture faite:

Marie Degruuffy

L'officier de l'état civil:

Communiqué à l'Officier de l'état Civil de St Saphorin, à Chablais

L. Vauronn

N° 65

Francis Isaac Brélar

Le Onze Juillet mil huit cent septante
sept à sept heures avant midi est décédéà Aigle (au Martinet)

de _____ certificat médical,

Francis Isaac Brélar (Profession:) Mouleur filsde Jean Pierre Louis Brélar et de Jeanne Susanne née Corday(Etat civil:) marie à Susanne Louise née Maminde Lutry domicilié à Aigle (Religion:) protestantené le troisième Janvier mil huit cent vingt huitInscrit au présent registre le douze Juillet mil huit centseptante sept sur la déclaration de Louis Mamin, beau-père du
défunt.

Confirmé après lecture faite:

Louis Mamin

L'officier de l'état civil:

Communiqué à l'Officier de l'état civil de Lutry

L. Laumont
3

N° 66

Bogle fils d'Archibald

Le quatorze juillet mil huit cent septante
sept à une heure après midi est décédéà Aigle (Hôtel Beau Site) le père et la mère du défunt sont au passage à Aiglede développement insuffisant selon certificat médical,un enfant du sexe masculin (Profession:) capitaine de marine anglaisefils de Bogle Archibald et de Ellen Elphinstone(Etat civil:) célibatairede La Grande Bretagne domicilié à Merri (Italie) (Religion:) protestantené le quatorze juillet mil huit cent septante sept.Inscrit au présent registre le quinze juillet mil huit centseptante sept sur la déclaration de Monsieur le Docteur Mandrin, domicilié
à Aigle, qui a assisté au décès.

Confirmé après lecture faite:

D. Mandrin

L'officier de l'état civil:

Communiqué au Département de Justice & Police du
Canton de NaudL. Laumont
3

N° 67

Marie Marguerite Stalder

Le dieu huit juillet mil huit cent septante sept
sept à vingt heures après midi est décédée
 à Yverne
 de _____ certificat médical,

* employé au chemin de fer, fille de :
 épouse de Laurent off. de l'état civil
3

Marie Marguerite (Profession:) _____

de Christian Stalder et de Marie Louise Marguerite Lehner

(Etat civil:) Célibataire

de La Tour (Bern) domiciliée à Yverne (Religion:) protestante

née le vingt huit janvier mil huit cent septante six

Inscrit au présent registre le vingt juillet mil huit cent

septante sept sur la déclaration de Christian Stalder, Père

l'enfant décédé.

Confirmé après lecture faite:

Stalder Christian

L'officier de l'état civil:

Communiqué à l'Officier de l'état civil de la Leute

Laurent
3

N° 68

Adèle Eugénie Jaquerod

Le vingt juillet mil huit cent septante sept
sept à onze heures et demie après midi est décédée

à Aigle, à l'Infirmerie

de Pierre typhoïde selon certificat médical,

Adèle Eugénie Jaquerod (Profession:) Domestique, fille

de Jean François Félix Jaquerod et de Julie Marguerite née Perrod

(Etat civil:) Célibataire

de Ormont Vesuz domiciliée à Aigle (Religion:) protestante

née le deux neuf septembre mil huit cent cinquante huit

Inscrit au présent registre le vingt deux juillet mil huit cent

septante sept sur la déclaration de Auguste Corbaz, infirmier à Aigle,

qui a assisté au décès de la défunte.

Confirmé après lecture faite:

Auguste Corbaz

L'officier de l'état civil:

Communiqué à l'Officier de l'état civil d'Ormont Vesuz.

Laurent
3

N° 69

Louise Stalder

Le vingt un juillet mil huit cent septante sept
à deux heures après midi est décédé e
à Yverne
de Scarlatine selon certificat médical,
Louise Stalder (Profession:) employée au chemin de fer, fille de
de Christian Stalder et de Louise Marguerite Marie Lehner
(Etat civil:) Célibataire
de La Sauge domicilié à Yverne (Religion:) protestante
né le six août mil huit cent septante deux
Inscrit au présent registre le vingt huit juillet mil huit cent
septante sept sur la déclaration de Christian Stalder, Père
de l'enfant décédé.

Confirmé après lecture faite:

Henri Louis Träbnit

L'officier de l'état civil:

Communiqué à l'Officier de l'état civil de La Sauge

Le Traurom
3

N° 70

Henri Louis Träbnit

Le vingt huit Juillet mil huit cent Septante sept
à dix heures avant midi est décédé
à Aigle (au cœur, Maison Falquier)
de _____ certificat médical,
Henri Louis Träbnit (Profession:) menuisier, fils
de Jean Träbnit et de Marie Sophie Sturmann
(Etat civil:) Célibataire.
de Grindelwald (Berne) domicilié à Aigle (Religion:) protestante
né le trois Avril mil huit cent septante sept
Inscrit au présent registre le trente juillet mil huit cent
septante sept sur la déclaration de Jean Träbnit, père de
l'enfant décédé.

Confirmé après lecture faite:

Jean Louis Träbnit

L'officier de l'état civil:

Communiqué à l'Officier de l'état civil de Grindelwald

Le Traurom
3

N° 71

Julie Faucherre

Le tronte juillet mil huit cent septante sept
à dix heures après midi est décédée
à Yverre

de _____ certificat médical,

Julie Faucherre (Profession:) vigneron, fille

de Jean Louis Faucherre et de Félicie Antoinette Cherpillod

(Etat civil:) Célibataire

de Mousson & Bussy domicilié à Yverre (Religion:) protestante

née le dix neuf octobre mil huit cent septante six

Inscrit au présent registre le premier Août mil huit cent
septante sept sur la déclaration de Jean Louis Faucherre père
de l'enfant décédé.

Confirmé après lecture faite:

J. L. Faucherre

L'officier de l'état civil:

Communiqué à l'officier de l'état civil à Mousson.

L. Krauss
3

N° 72

Marie Ansermoz-Hayder

Le trois Août mil huit cent septante sept
à trois heures après midi est décédée
à Yverre

de dégénérescence du foie selon certificat médical,

Marie Ansermoz-Hayder (Profession:) Agriculteur, fille

de Jean Pierre Hayder et de Marie Petitmermet

(Etat civil:) veuve de Pierre Francois Ansermoz

de Aigle & d'Yverre domiciliée à Yverre (Religion:) protestante

née le huit Janvier mil sept cent soixante quatre

Inscrit au présent registre le quatre Août mil huit cent
septante sept sur la déclaration de Louis Morerod, notaire à
Aigle, petit fils de la décédée.

Confirmé après lecture faite:

L. Morerod No. 1

L'officier de l'état civil:

L. Krauss
3

N° 73.

Louise Weiss

Le Sept Août mil huit cent septante sept
Sept à dix heures avant midi est décédé
à Aigle en clarellais maison Bentham
de _____ certificat médical,
Louise Weiss (Profession:) Agriculteur, fille
de Christian Weiss et de Mari nei Burri
(Etat civil:) Célibataire
de Gessenay (Bonne) domicilié à Aigle (Religion:) protestante
née le Sept Mars mil huit cent septante sept
Inscrit au présent registre le Sept Août mil huit cent
septante sept sur la déclaration de Mari Weiss, mère de l'enfant
décédé

Confirmé après lecture faite:

Grison

L'officier de l'état civil:

Communiqué à l'officier de l'état civil de GessenayL. Braun
3

N° 74

Jean Philippe Guillemain

Le Septième Août mil huit cent septante sept
Sept à Six heures après midi est décédé
à Aigle (place du Centre maison Rouge-Cestaz)
de _____ certificat médical,
Jean Philippe Guillemain (Profession:) Ebéniste fils
de Aimable Jules Guillemain et de Mari Amélie Oriol
(Etat civil:) Célibataire
de Lyon domicilié à Aigle (Religion:) Catholique
né le vingt trois Novembre mil huit cent septante trois
Inscrit au présent registre le neuf Août mil huit cent
septante sept sur la déclaration de Aimable Jules Guillemain
père de l'enfant décédé

Confirmé après lecture faite:

Guillemain Jules

L'officier de l'état civil:

Communiqué au Département de Justice & PoliceL. Braun
3

N° 75

Paul Emile Denorez

Le *quinze Août* _____ mil huit cent *septante*
sept _____ à *trois* heure *1* _____ après midi est décédé.

à *Aigle, rue du midi,* _____

de *choléra infantile* _____ selon certificat médical,

Paul Emile Denorez _____ (Profession:) *Maréchal* _____

de *Louis Félix Jules Denorez* et de *Marie Elise Blarer* _____

(Etat civil:) *Célibataire* _____

de *Aigle* _____ domicilié à *Aigle* _____ (Religion:) *protestante*

né le *Cinq Août* _____ mil huit cent *septante sept* _____

Inscrit au présent registre le *deux sept Août* _____ mil huit cent

septante sept sur la déclaration de *Louis Félix Jules Denorez*
père de l'enfant décédé _____

Confirmé après lecture faite:

J. Denorez

L'officier de l'état civil:

L. Laurons
3

N° 76

Christian Hauswirth

Le *seize Août* _____ mil huit cent *septante*

sept _____ à *six* heure *1* _____ après midi est décédé

à *Aigle, Hameau de la Fontaine* _____

de _____ certificat médical,

Christian Hauswirth _____ (Profession:) *agriculteur, fils*

de défunt *Jean Jacob Hauswirth* et de défunte *Catherine Brant, aussi défunte*

(Etat civil:) *veuf de Aimée Hauswirth née Déty* _____

de *Gessenay, Borne*, domicilié à *Aigle* _____ (Religion:) *protestante*

né le *treize Décembre* _____ mil huit cent *deux* _____

Inscrit au présent registre le *deux sept Août* _____ mil huit cent

septante sept sur la déclaration de *Marie-Joseph Hauswirth*,
fils du défunt _____

Confirmé après lecture faite:

Marie Joseph Hauswirth

L'officier de l'état civil:

Communiqué à l'Officier de l'état civil de Gessenay.

L. Laurons
3

N^o 77.Jules Aschimann

Le Sept Août (le dix sept Août.) mil huit cent septante
Sept à dix heure 1 après midi est décédé
à Aigle (Hôtel Victoria, en passage.)
de méningite selon certificat médical,
Jules Aschimann (Profession:) chef de Bureau de Banque, fils
de Frédéric Aschimann et de Marie Harnisch
(Etat civil:) Célibataire
de Lützelflüh (Berne) domicilié à Lyon (Religion:) protestante
né le treize Mai mil huit cent septante trois.
Inscrit au présent registre le dix huit Août mil huit cent
septante sept sur la déclaration de Frédéric Aschimann père
de l'enfant décédé.

Confirmé après lecture faite:

J. Aschimann

L'officier de l'état civil:

Communiqué à l'Officier de l'Etat Civil de Lützelflüh.

L. Sauron
3

N^o 78.Alfred Gafner

Le dix neuf Août mil huit cent septante
Sept à douze heure 1 avant midi est décédé
à Aigle, à la Tarqueterie
de _____ certificat médical,
Alfred Gafner (Profession:) Menuisier
de Jean Gafner et de Marguerite Hasler
(Etat civil:) Célibataire
de S^t Beatenberg, Berne domicilié à Aigle (Religion:) protestante
né le quatorze Avril mil huit cent septante six
Inscrit au présent registre le vingt Août mil huit cent
septante sept sur la déclaration de Marguerite Gafner mère de l'enfant
décédé.

Confirmé après lecture faite:

Marguerite Gafner

L'officier de l'état civil:

Communiqué à l'Officier de l'Etat Civil de S^t Beatenberg

L. Sauron
3

N° 79

Bott.

Le vingt et un Août _____ mil huit cent septante sept _____ à cinq heures _____ après midi est décédé _____ à sa mort (huit mois) à Aigle (Grand Hôtel des Bains. _____ de _____ certificat médical, _____ un enfant du sexe masculin (Profession:) Gérant d'hôtel, fils de Jean Frederick Bott _____ et de Marie Henriette Augusta Bott. (Etat civil:) célibataire _____ de Calmbach (Wurtemberg) domicilié à Aigle (Religion:) protestant né le _____ mil _____ cent _____ Inscrit au présent registre le vingt deux Août _____ mil huit cent septante sept sur la déclaration de Louis Muller secrétaire du père de l'enfant décédé _____

Confirmé après lecture faite:

Louis Muller

L'officier de l'état civil:

Communiqué au Département de Justice & Police du Canton de Aargau

L. Schürmann
3

N° 80

Louise Trachsel

Le vingt quatre Août _____ mil huit cent septante sept _____ à trois heures _____ avant midi est décédée _____ à Yverne _____ de _____ certificat médical, _____ Louise Trachsel _____ (Profession:) maçon fille _____ de Jean Jacob Trachsel _____ et de Elisabeth Röstli _____ (Etat civil:) Célibataire _____ de St Stephan (Berne) domiciliée à Aigle _____ (Religion:) protestant née le vingt cinq Août _____ mil huit cent septante six _____ Inscrit au présent registre le vingt cinq Août _____ mil huit cent septante sept sur la déclaration de Jean Jacob Trachsel père de l'enfant décédé _____

Confirmé après lecture faite:

Trachsel Jean Jacob.

L'officier de l'état civil:

Communiqué à l'Officier de l'état civil de St Stephan.

L. Schürmann
3

N° 81

Geering

Le vingt quatre Août mil huit cent septante sept à trois heure après midi est décédé
 à ne mort (sept mois) à Spigle, service le Bourg
 de _____ certificat médical,
 un enfant des deux sexes _____ (Profession:) filles fille
 de Guillaume Geering et de Marguerite Louise Rigout
 (Etat civil:) célibataire
 de Hipkingen (Strasbourg) domicilié à Spigle (Religion:) Protestante
 né le _____ mil cent _____
 Inscrit au présent registre le vingt cinq Août mil huit cent
septante sept sur la déclaration de Guillaume Geering, père
de l'enfant décédé

Confirmé après lecture faite:

Guill. Geering

L'officier de l'état civil:

Communiqué à l'Officier de l'état civil Hipkingen

Laureau
3

N° 82

Jean Henri Gillieron

Le douze Septembre mil huit cent septante sept à onze heure _____ après midi est décédé
 à Yverne
 de _____ certificat médical,
Jean Henri Gillieron (Profession:) Agriculteur, fils
 de Jean Auguste Benjamin et de Mélanie Sylvie Chamorel
 (Etat civil:) célibataire
 de Servion domicilié à Yverne (Religion:) protestant
 né le onze Décembre mil huit cent septante six.
 Inscrit au présent registre le quatorze Septembre mil huit cent
septante sept sur la déclaration de Mélanie Sylvie Chamorel
mère de l'enfant décédé

Confirmé après lecture faite:

Sylvie Gillieron

L'officier de l'état civil:

Communiqué à l'Officier de l'état civil d'Oron.

Laureau
3

N° 83

Rosine Warren

Le quinze septembre mil huit cent septante
sept à une heure avant midi est décédé

à Toussieux sur Aigle

de coqueluche selon certificat médical,

Rosine Warren (Profession:) journalier, fille

de Jean Rodolphe et de Elisabeth Burri

(Etat civil:) célibataire

de S. Stephan (Berne) domicilié à Aigle (Religion:) protestante

né le dix huit Avril mil huit cent septante six

Inscrit au présent registre le dix sept septembre mil huit cent

septante sept sur la déclaration de Jean Rodolphe Warren, père
de l'enfant décédé.

Confirmé après lecture faite:

Rüchli Musreau

L'officier de l'état civil:

Communiqué à l'officier de l'état civil de St-Stephan

L. Couronn
3

N° 84

Jean Emanuel Knutti

Le vingt septembre mil huit cent septante
sept à cinq heure avant midi est décédé

à Yverre

de gastro entérite selon certificat médical,

Jean Emanuel Knutti (Profession:) tubergiste, fils

de David et de Maria née Reber

(Etat civil:) Célibataire

de Därstetten (Berne) domicilié à Yverre (Religion:) protestant

né le dix Avril mil huit cent septante sept

Inscrit au présent registre le vingt & un septembre mil huit cent

septante sept sur la déclaration de David Knutti père de
l'enfant décédé.

Confirmé après lecture faite:

David Knutti

L'officier de l'état civil:

Communiqué à l'officier de l'état civil de Därstetten.

L. Couronn
3

N° 85

Henry Mulhens

Le vingt trois Septembre mil huit cent septante sept
à deux heures après midi est décédé
à Vervay sur Yonne
de sommeillement au travail plein certificat médical,
Henry Mulhens (Profession:) Menuisier fils
de Jean Isaac et de Suzanne Chénard
(Etat civil:) marié à Jeanne Suzanne Marie Arviolat
de Yonne (Paris) domicilié à Vervay sur Yonne (Religion:) protestante
né le vingt neuf Mars mil huit cent sept
Inscrit au présent registre le vingt cinq Septembre mil huit cent
septante sept sur la déclaration Sylvain Chuilard, maire
du décès

Confirmé après lecture faite:

Sylvain ChuilardCommuniq. à l'Officier de l'état civil de Yonne

L'officier de l'état civil:

L. Lacroix
3

N° 86

Simon

Le vingt un Octobre mil huit cent septante sept
à huit heures vingt cinq minutes avant midi est décédé
à né mort (neuf mois) à terme
de _____ certificat médical,
un enfant du sexe masculin (Profession:) Agent de Police
de Eugène Henri Simon et de Rose Maria Louise Farces
(Etat civil:) Célibataire
de St Croix domicilié à Yonne (Religion:) protestant
né le _____ mil _____ cent _____
Inscrit au présent registre le vingt deux Octobre mil huit cent
septante sept sur la déclaration de la sage femme qui a assisté
à la naissance, Madame Carriger, domiciliée à Ogile

Confirmé après lecture faite:

Mme Carriger sage femmeCommuniq. à l'Officier de l'état civil de St Croix

L'officier de l'état civil:

L. Lacroix
3

N° 87

Gabriel Philippe Pilet

Le vingt six Octobre mil huit cent septante sept à deux heures avant midi est décédé à Hagle, Quartier du Midi de _____ certificat médical, Gabriel Philippe Pilet (Profession:) Vigneron fils légitime de Jean Gabriel et de Françoise Lambert (Etat civil:) Marié à Jeanne Etienne Marie Maillane de Chabau d'As et Plessinières domicilié à Hagle (Religion:) Protestant né le six Décembre mil sept cent quarante six Inscrit au présent registre le vingt sept Octobre mil huit cent septante sept sur la déclaration de Max Louis Henry Pilet fils du décès.

Confirmé après lecture faite:

Pilet Henry

L'officier de l'état civil:

Communiqué à l'Officier d'Etat Civil de Chabau d'As et Plessinières.

L. Rouvenn
3

N° 88

Claude Raymond Morel

Le vingt sept Octobre mil huit cent septante sept à deux heures avant midi est décédé à Hagle (Hôtel du midi) de méningite selon certificat médical, Claude Raymond Morel (Profession:) Aubergiste, fils légitime de François Marie Jonat et de Marie Rose Clementine Morel (Etat civil:) Célibataire de Lenthigny (Fribourg) domicilié à Hagle (Religion:) Catholique né le neuf Juin mil huit cent septante trois Inscrit au présent registre le vingt neuf Octobre mil huit cent septante sept sur la déclaration François Marie Jonat Morel, père de l'enfant décédé.

Confirmé après lecture faite:

Jonat Morel-Mouras

L'officier de l'état civil:

Communiqué à l'Officier d'Etat Civil de Lenthigny

L. Rouvenn
3

N^o 89
Augusta Henriette Eugénie Demarchi

Le vingt-neuf Octobre mil huit cent septante
sept à une heure après midi est décédé
à Aigle, Rue du Centre
de Cogulubus selon selon certificat médical,
Augusta Henriette Eugénie (Profession:) Sainte-cathédrale, fille
de Auguste Demarchi et de Henriette vic Santchi
(Etat civil:) Célibataire (légitime)
de Lucino (Italie) domicilié à Aigle (Religion:) Catholique
né le vingt-neuf juillet mil huit cent septante six
Inscrit au présent registre le seize Octobre mil huit cent
septante sept sur la déclaration Auguste Demarchi, père
de l'enfant décédé.

Confirmé après lecture faite:

Aug Demarchi

L'officier de l'état civil:

*Communiqué au Département de Justice et Police, pour inscription
dans la commune d'origine.*

L. Krauss
3

N^o 90
Marianne Louise Mandrin

Le six Novembre mil huit cent septante
sept à deux heures après midi est décédé
à Aigle, rue de la gare
de Bronchopneumonie selon selon certificat médical,
Marianne Louise Mandrin (Profession:) Agriculteur, fille
de Jacques Louis Sylvestre et de Hélène Françoise Dufrene
(Etat civil:) veuve de Jean Samuel Mandrin
de Larey-Moreles domiciliée à Aigle (Religion:) protestante
née le cinq Décembre mil huit cent soixante
Inscrit au présent registre le sept Novembre mil huit cent
septante sept sur la déclaration de Adolphe Mandrin, fils
de la décédée.

Confirmé après lecture faite:

M. Mandrin

L'officier de l'état civil:

Communiqué à l'Officier de l'état civil de Bes.

L. Krauss
3

N° 41

Camille Ignace Stoller

Le Six Novembre mil huit cent Septante
sept à trois heure 4 après midi est décédé
à Aigle, à la filature sous le Bouig
de asphyxie par submersion accidentelle certificat médical,
Camille Ignace Stoller (Profession:) fileur, fils
de Jacob Stoller et de Elise Schmidt
(Etat civil:) légitime
de Frutigen, canton de Berne domicilié à Aigle (Religion:) protestant
né le premier Avril mil huit cent Septante trois
Inscrit au présent registre le huit Novembre mil huit cent
Septante sept sur la déclaration de Jacob Stoller, père de l'enfant
décédé

Confirmé après lecture faite:

Jakob Moller

L'officier de l'état civil:

Communiqué à l'officier de l'état civil de Frutigen.

L. Laurent
3

N° 42

Marie Sophie Moret

Le Sept Novembre mil huit cent Septante
sept à une heure après midi est décédé e
à Aigle, au chateau
de phthisie pulmonaire selon certificat médical,
Marie Sophie Moret (Profession:) sans profession, fille
de Charles Louis Frédéric et de Henriette Louise Tetter
(Etat civil:) Célibataire
de Ollon domiciliée à Aigle (Religion:) protestante
née le vingt cinq Août mil huit cent cinquante huit
Inscrit au présent registre le neuf Novembre mil huit cent
Septante sept sur la déclaration de Charles Samuel Moret
d'Ollon domicilié à Aigle, fils du défunt.

Confirmé après lecture faite:

S. Moret

L'officier de l'état civil:

Communiqué aux officiers de l'état civil d'Ollon & d'Huémung

L. Laurent
3

N° 93

Sophie Caroline Cabord

Le die sept Novembre mil huit cent septante sept
sept à huit heure 1 avant midi est décédé
 à Yverme

de Affection chronique au cœur certificat médical,

Sophie Caroline Cabord (Profession:) Agriculteur fille

de Louis Petitnormand et de Henriette Delacretax

(Etat civil:) Marié à François Henry Louis Cabord

de Yverme domicilié à Yverme (Religion:) protestant

né le vingt six Avril mil huit cent cinquante

Inscrit au présent registre le die neuf Novembre mil huit cent

septante sept sur la déclaration de François Henry Louis Cabord

mari de la défunte

Confirmé après lecture faite:

Daloré Louis

L'officier de l'état civil:

L. Naumen
3

N° 94

Pierre Giachéro

Le die huit Novembre mil huit cent septante sept

sept à six heure 1 avant midi est décédé

à Aigle, à l'hôtel du nord

de _____ certificat médical,

Pierre Giachéro (Profession:) maître d'hôtel, fils

de Nicolas et de Joséphine Vietti

(Etat civil:) marié à Anna Giachéro née Schiffmann

de lui, paroisse de S. Martin Vescey & ^{Holig} domicilié à Aigle (Religion:) catholique

né le die septembre mil huit cent quarante quatre

Inscrit au présent registre le vingt Novembre mil huit cent

septante sept sur la déclaration de Gustave Mandrin, de Lavey Marches,

domicilié à Aigle, maître de la maison

Confirmé après lecture faite:

J. Mandrin

L'officier de l'état civil:

L. Naumen
3

Communiqué au département de Justice à Tolbiac au Canton
le 10 novembre

N° 95
Alexandre David Henchoz

Le vingt Novembre mil huit cent septante sept à huit heure 1/4 quart avant midi est décédé à Argle, à l'Infirmerie de Vétand selon certificat médical, Alexandre David Henchoz (Profession:) Charretier, fils de Moïse Abram Henchoz et de Jeanne Pauline née Duprez (Etat civil:) Célibataire de Château d'Os domicilié à Comondolous (Religion:) protestant né le seize Juin mil huit cent quarante un Inscrit au présent registre le vingt un Novembre mil huit cent septante sept sur la déclaration de Auguste Corboz, de Sautanne, Infirmerie à Argle.

Confirmé après lecture faite:

Auguste Corboz

L'officier de l'état civil:

Communique aux Officiers d'état civil de Château d'Os et Comondolous.

Le Sauvonn

N° 96
Esther Jeanne Marie Cabord

Le vingt deux novembre mil huit cent septante sept à quatre heure 1 avant midi est décédé à Yverne de emphyseme selon certificat médical, Esther Jeanne Marie Cabord (Profession:) Agriculteur, fille de Pierre Abram Denoréar et de Jeanne Marguerite Mattier (Etat civil:) veuve de Pierre François Cabord de Yverne domicilié à Yverne (Religion:) protestante né le huit Novembre mil huit cent quatre. Inscrit au présent registre le vingt trois Novembre mil huit cent septante sept sur la déclaration du domestique de la maison Louis Bruant, de Cronay domicilié à Yverne.

Confirmé après lecture faite:

Bruant Louis

L'officier de l'état civil:

Le Sauvonn

N° 97

Marie Simon

Le vingt deux Novembre mil huit cent septante sept à huit heures après midi est décédé e
à Yverne

de _____ certificat médical,

Marie Simon (Profession:) Agent de Police, fille
de Eugène Henri et de Rose Maria Louise Farre

(Etat civil:) légitime,

de S^t Croix domicilié e à Yverne (Religion:) protestante

née le vingt & un Octobre mil huit cent septante sept

Inscrit au présent registre le vingt quatre Novembre mil huit cent
septante sept sur la déclaration de Henri Eugène Simon, père
de l'enfant décédé.

Confirmé après lecture faite:

Eugène Simon Agent de Police

L'officier de l'état civil:

Communiqué à l'officier de l'état civil de S^t Croix

L. Braun
3

N° 98

Susanne Marianne Bornea

Le vingt huit Novembre mil huit cent septante sept à douze heures avant midi est décédé e
à Yverne

de Affection organique du cœur Hydropisie selon certificat médical,

Susanne Marianne Bornea (Profession:) Agriculteur, fille

de Jean Louis Bornea dit Pratsay et de Susanne Petitmermet

(Etat civil:) Veuve de Henry Louis Bornea

de Biège et Yverne domicilié e à Yverne (Religion:) protestante

née le onze Novembre mil huit cent quatorze

Inscrit au présent registre le vingt neuf Novembre mil huit cent
septante sept sur la déclaration de Louis Auguste Bornea
fils de la décédée.

Confirmé après lecture faite:

Bornea Auguste

L'officier de l'état civil:

L. Braun
3

N° 99.

Marica Gertsch

Le *vingt six Novembre* mil huit cent *septante sept*
sept à *six* heures *avant* midi est décédée
 à *Saugney sur Yonne*
 de *Phthisie pulmonaire* selon certificat médical,
Marica Gertsch (Profession:) *Vannier, fille*
 de *Christian Gertsch* et de *Marie née Muller*
 (Etat civil:) *marie à Jean Gertsch*
 de *Sauterhausen (Saxe)* domicilié à *Yonne* (Religion:) *protestante*
 né le *neuf Avril* mil huit cent *dis neuf*.
 Inscrit au présent registre le *vingt neuf Novembre* mil huit cent
septante sept sur la déclaration de *Frederic Hammer, de*
Diolligen (Saxe) domicilié à Yonne

Confirmé après lecture faite:

Frederic Hammer

L'officier de l'état civil:

Communiqué à l'Officier de l'Etat Civil de Sauterhausen

Le Sauvonn
3

N° 100

Gabriel Fontannaz

Le *vingt cinq Novembre* mil huit cent *septante sept*
sept à *huit* heures *après* midi est décédé
 à *Bigle à l'Infirmerie*
 de *Tuberculose* selon certificat médical,
Gabriel Fontannaz (Profession:) *tailleur à pierre, fils*
 de *Jean Louis* et de *Suzanne Hennberg*
 (Etat civil:) *veuf de Rose Rouge*
 de *Lutry* domicilié à *Bigle* (Religion:) *protestant*
 né le *dis Octobre* mil huit cent *vingt*.
 Inscrit au présent registre le *septe Novembre* mil huit cent
septante sept sur la déclaration de *Julie Fontannaz, domiciliée*
à Lantanne, fille du décès

Confirmé après lecture faite:

Julie Fontannaz

L'officier de l'état civil:

Communiqué à l'Officier de l'Etat Civil de Lutry

Le Sauvonn
3

N° 101

Rose Marie Louise Simon

Le premier Décembre mil huit cent septante sept à une heure avant midi est décédé

à Yverne

de certificat médical,

Rose Marie Louise Simon (Profession:) sans profession, fille

de Gabriel Favre et de Rose Marie veuve Morier

(Etat civil:) mariée à Eugène Henri Simon

de St Croix domiciliée à Yverne (Religion:) protestante

née le vingt sept septembre mil huit cent quarante

Inscrit au présent registre le trois Décembre mil huit cent

septante sept sur la déclaration Eugène Henri Simon, mari de la défunte, agent de police, domicilié à Yverne.

Confirmé après lecture faite:

Eugène Simon

L'officier de l'état civil:

Communiqué à l'officier de l'état civil de St Croix.

L. S. Vaurena
3

N° 102

Susette Marguerite Guillemin

Le deux Décembre mil huit cent septante sept à douze heures quarante cinq minutes avant midi est décédé

à Aigle, aux glaciers

de certificat médical,

Susette Marguerite Guillemin (Profession:) ménagère, fille

de Jean Pierre Echenard et de Françoise Bessat

(Etat civil:) veuve de Pierre Frédéric Guillemin

de Aigle domiciliée à Aigle (Religion:) protestante

née le quatorzième juillet mil huit cent trois.

Inscrit au présent registre le trois Décembre mil huit cent

septante sept sur la déclaration de Lucien Guillemin, fils de la défunte, d'Aigle y domicilié.

Confirmé après lecture faite:

Lucien Guillemin

L'officier de l'état civil:

L. S. Vaurena
3

N° 103

Rosine Marie Fischer

Le *Cinq Décembre* mil huit cent *septante sept* à *cinq* heures *après* midi est décédée
à *Techaud sur Aigle*

de _____ certificat médical,

Rosine Marie Fischer (Profession:) *Agriculteur, fille*
de *Jean Fehlmann* et de *Amre Marie née Scheurmann*
(Etat civil:) *veuve de Samuel Fischer*

de *Meisterschwarden (Argovie)* domiciliée à *Aigle* (Religion:) *protestante*
née le *deux Novembre* mil *sept* cent *soixante deux*

Inscrit au présent registre le *septième Décembre* mil huit cent
septante sept sur la déclaration de *Samuel Fischer, fils de la défunte*
de *Meisterschwarden (Argovie)* domicilié à *Aigle*.

Confirmé après lecture faite:

Samuel Fischer

L'officier de l'état civil:

Communiqué à l'officier de l'état civil de Meisterschwarden. *L. Schorn*
3

N° 104

Marie Garder

Le *dix sept Décembre* mil huit cent *septante sept* à *trois* heures *après* midi est décédée
à *Moartinet sur Aigle*

de _____ certificat médical,

Marie Garder (Profession:) *Agriculteur, fille*
de *Christian Steffen* et de *Madelaine née Linggi*
(Etat civil:) *veuve de Jean Pierre Garder*

de *Gessenay* domiciliée à *Aigle* (Religion:) *protestante*
née le *vingt et un Juin* mil huit cent *quatorze*

Inscrit au présent registre le *dix neuf Décembre* mil huit cent
septante sept sur la déclaration de *Christian Garder, de Gessenay*
domicilié à *Aigle*

Confirmé après lecture faite:

Christian Garder.

L'officier de l'état civil:

Communiqué à l'officier de l'état civil de Gessenay. *L. Schorn*
3

N° 105
Jules François Louis Perret

Le vingt Décembre _____ mil huit cent septante
sept _____ à onze _____ heure *s* _____ avant midi est décédé
à Yverne _____
de phthisie pulmonaire _____ selon certificat médical,
Jules François Louis Perret _____ (Profession:) Agriculteur, fils _____
de Henry Perret _____ et de Marie Amande Paris _____
(Etat civil:) marié à Marie Célestine Ambéline Borlor _____
de Yverne _____ domicilié à Yverne _____ (Religion:) protestante
né le quatorzième Janvier mil huit cent quarante huit _____
Inscrit au présent registre le vingt et un Décembre _____ mil huit cent
septante sept sur la déclaration de Marie Crosasso nié Perret, domicilié
à Yverne, épouse germanique du défunt. _____

Confirmé après lecture faite:

Marie Crosasso

L'officier de l'état civil:

Leslaurem
3

N° 106.
Marianne Veillard

Le vingt Décembre _____ mil huit cent septante
sept _____ à sept _____ heure *s* _____ avant midi est décédé e
à Aigle hameau de la Fontaine _____
de _____ certificat médical,
Marianne Veillard _____ (Profession:) Agriculteur, fille
de Daniel Henri Bastardoz et de Marie Madeleine Anes _____
(Etat civil:) veuve de Pierre Louis Samuel Veillard _____
de Corbeyrier _____ domicilié e à Aigle _____ (Religion:) protestante
née le dix sept Octobre _____ mil huit cent quatorze _____
Inscrit au présent registre le vingt et un Décembre _____ mil huit cent
septante sept sur la déclaration de Louis Auguste Veillard,
de Corbeyrier, Régent à Sancy sur Otton. _____

Confirmé après lecture faite:

Veillard L^e Auguste

L'officier de l'état civil:

Leslaurem
3

N° 107

Suzanne Marguerite Gattiker

Le vingt Décembre mil huit cent ~~septante~~
sept à deux heure & trente minutes avant midi est décédée
à Aigle, vers l'infirmerie maison de St. Emery.

de _____ certificat médical,

Suzanne Marguerite Gattiker (Profession:) tailleuse, fille
de Gabriel Borlor et de Anne Susanne Fetter.

(Etat civil:) veuve de Jacob Gattiker
de Morges (Zurich) domicilié à Aigle (Religion:) protestante
née le trente Avril mil huit cent cinq.

Inscrit au présent registre le vingt & un Décembre mil huit cent
septante sept sur la déclaration de Jacques David Auguste Gattiker,
domicilié à St. Cyprien & allou, fils de la défunte.

Confirmé après lecture faite:

Gattiker Auguste

L'officier de l'état civil:

Communiqué à l'officier de l'état civil de Morges

L'Laumont
3

Vizum de Prefet des Districts
le 22 Dec 1877.

A. Vonlanthen

N° 108

Marie Louise Nordarini

Le vingt Décembre mil huit cent ~~septante~~
sept à six heure _____ après midi est décédée
à Aigle, hameau de la Fontaine

de _____ certificat médical,

Marie Louise Nordarini (Profession:) _____ fille naturelle
de Marie Nordarini, fille de même et de Charles Dominique Nordarini

(Etat civil:) naturelle
de Comolgue (Vestun) domiciliée à Aigle (Religion:) Catholique
née le sept Janvier mil huit cent septante cinq

Inscrit au présent registre le vingt deux Décembre mil huit cent
septante sept sur la déclaration de Charles Dominique Nordarini
domicilié à Aigle, aïeul de l'enfant décédé.

Confirmé après lecture faite:

Charles Nordarini

L'officier de l'état civil:

Communiqué à l'officier de l'état civil de Comolgue

L'Laumont
3

N° 109
Bride

Le vingt trois Décembre mil huit cent septante sept à _____ heure _____ midi est décédé

à un mort (huit mois) à versuy rive Yonne de _____ certificat médical,

un enfant du sexe masculin (Profession:) filz (Agriculteur)

de Charles Jean Louis Bride et de Marianne Sophie Pache

(Etat civil:) Legitime

de Cobeyrier et Chateau d'Or domicilié à Versuy rive Yonne (Religion:) protestant

né le _____ mil cent

Inscrit au présent registre le vingt quatre Décembre mil huit cent

septante sept sur la déclaration de Charles Jean Louis Bride

père de l'enfant décédé.

Confirmé après lecture faite:

Bride Charles

L'officier de l'état civil:

Communiqué à l'Officier de l'Etat civil de Chateau d'Or.

L. Raureau
3

N° _____

Le _____ mil huit cent _____

à _____ heure _____ midi est décédé

de _____ certificat médical,

(Profession:)

de _____ et de _____

(Etat civil:)

de _____ domicilié à _____ (Religion:)

né le _____ mil _____ cent _____

Inscrit au présent registre le _____ mil huit cent _____

sur la déclaration _____

Confirmé après lecture faite:

L'officier de l'état civil:

Vertical handwritten note:
Aujourd'hui trente-un Décembre mil huit cent septante sept, à dix heures du soir, le présent registre est clos et certifié conforme à l'acte double, suivant l'article 2 de la loi fédérale du 24 Décembre mil huit cent septante quatre, par moi soussigné, officier de l'Etat civil de l'arrondissement d'Angles.
L. Raureau
3

N° 1.

Louise Aimée Déprés

Le quatre Janvier _____ mil huit cent septante huit _____ à cinq heures _____ après midi est décédée

à Aigle, place du centre, maison Henchoz _____

de _____ certificat médical,

Louise Aimée Déprés _____ (Profession:) Ménagère, fille _____

de Pierre Déprés _____ et de Hursule Henriod _____

(Etat civil:) célibataire _____

de Port-sur-Saône (Doubs, France) domiciliée à Aigle _____ (Religion:) catholique

née le trente Juin _____ mil huit cent _____

Inscrit au présent registre le cinq Janvier _____ mil huit cent

septante huit sur la déclaration de Auguste Fircio, de Varzo, Diemont, domicilié à Aigle, négociant. _____

Confirmé après lecture faite:

A. Fircio

L'officier de l'état civil:

Communiqué au Département de Justice & Police
à Lautan

L. Sauvem
3

N° 2.

Fanny Henriette Adèle Martin

Le sept Janvier _____ mil huit cent septante huit _____ à neuf heures _____ avant midi est décédée

à Aigle _____

de _____ certificat médical,

Fanny Henriette Adèle Martin _____ (Profession:) Coiffeuse, fille _____

de Jean François Martin _____ et de Suzanne Henriette Pillet _____

(Etat civil:) Célibataire _____

de Villemeur et Nethivères domiciliée à Aigle _____ (Religion:) protestante

née le dix Janvier _____ mil huit cent vingt neuf _____

Inscrit au présent registre le huit Janvier _____ mil huit cent

septante huit sur la déclaration de Edouard Martin, domicilié à Aigle, père de la décédée. _____

Confirmé après lecture faite:

Martin E.

L'officier de l'état civil:

Communiqué aux officiers de l'état civil de Villemeur
& de Nupiméran

L. Sauvem
3

N° 3

David François Louis Vaudroz

Le trois Janvier mil huit cent septante
huit à neuf heure après midi est décédéà L'Infirmerie d'Agilede ramollissement du cerveau selon certificat médical,David François Louis Vaudroz (Profession:) Agriculteur, filsde Jean David Vaudroz et de Suzette Marguerite née Buffat(Etat civil:) Divorcé de Robt Henriette Couratde Agile et Leyrin domicilié à Agile (Religion:) protestantné le douze Mai mil huit cent soixanteInscrit au présent registre le six Janvier mil huit centseptante huit sur la déclaration de François Louis Vaudrozdomicilié à Agile, fils du décédé.

Confirmé après lecture faite:

François Vaudroz

L'officier de l'état civil:

Communiqué à l'Officier de l'état civil de Leyrin

L. Sauron
3

N° 4

Victor Cantara

Le dix huit Janvier mil huit cent septante
huit à une heure après midi est décédéà Agile, avenue des Oumontsde cataracte suffocante selon certificat médical,Victor Cantara (Profession:) maçon, filsde Jean Baptiste Cantara et de Sophie Marie Fanny Cornioley(Etat civil:) légitimede Cararona (Italie) domicilié à Agile (Religion:) catholiquené le douze Janvier mil huit cent septante huitInscrit au présent registre le vingt Janvier mil huit centseptante huit sur la déclaration de Jean Baptiste Cantara frèrede l'enfant décédé.

Confirmé après lecture faite:

Cantara Giovanni

L'officier de l'état civil:

Communiqué au Département de Justice & Police
à LausanneL. Sauron
3

N° 5

Charles Albert Deladoey

Le dix huit Janvier _____ mil huit cent septante
huit _____ à trois heure 1 _____ après midi est décédé _____
à Aigle, rue du centre _____
de Mme Ina mouie _____ selon certificat médical,
Charles Albert Deladoey _____ (Profession:) relieur, fils _____
de Charles François Frédéric Deladoey et de Marie Henriette Suzanne Beroud
(Etat civil:) légitime _____
de Aigle & Yverne domicilié à Aigle (Religion:) protestant
né le premier Avril _____ mil trois cent septante quatre _____
Inscrit au présent registre le vingt & un Janvier _____ mil huit cent
septante huit _____ sur la déclaration de Charles François Reymond, du chevrolé
membre, domicilié à Bevoz, oncle de l'enfant décédé.

Confirmé après lecture faite:

Charles Reymond

L'officier de l'état civil:

Lebaurem
3

N° 6

Pierre Philippe Dherin

Le vingt deux Janvier _____ mil huit cent septante
huit _____ à quatre heure 1 _____ après midi est décédé _____
à été trouvé dans le sous terrain près le torrent du Vanex sur la route
de de la cheraud, le cadavre d'un homme de grande taille certificat médical,
âge d'environ 60 ans, le décès paraît conter (Profession:) a 3 mois environ.
de l'individu a été reconnu par le et de leur Jean Angeloni charbonnier à Aigle
(Etat civil:) comme ayant été un de ses ouvriers, a été depuis le 8 Octobre dernier,
de le défunt est un nommé domicilié à Pierre Philippe (Religion:) Dherin
né le de Montjoreh, Aoste, Italie, mit à un par ont été trouvé de papier sur lui.
Inscrit au présent registre le vingt trois Janvier _____ mil huit cent
septante huit _____ sur la déclaration de Samuel Rittener, de château d'Oex,
domicilié à Aigle, qui a assisté à la levée du cadavre _____

Confirmé après lecture faite:

S. Rittener

L'officier de l'état civil:

Communiqué au Département de Justice & Police
à Lausanne

Lebaurem
3

N° 7

Jean Pierre Girard

Le vingt quatre Janvier mil huit cent septante huit à Sept heures avant midi est décédé

à Aigle, aux Glariers

de ramollissement du cerveau suite d'hémorragie, suivant certificat médical,

Jean Pierre Girard (Profession:) Armurier, fils

de Jean Pierre Girard et de Marianne Chausson

(Etat civil:) veuf de Susette Martin

de Roche domicilié à Aigle (Religion:) protestant

né le vingt neuf Juillet mil sept cent soixante neuf

Inscrit au présent registre le vingt cinq Janvier mil huit cent

septante huit sur la déclaration de Louis Josias Girard, Armurier à Aigle, fils du défunt

Confirmé après lecture faite:

Louis Girard

L'officier de l'état civil:

Communiqué à l'officier de l'état civil de Ville neuve,

L. Chauvonn
3

N° 8.

Marianne Françoise Laurent

Le vingt quatre Janvier mil huit cent septante huit à dix heures avant midi est décédée

à Aigle, aux Glariers

de phthisie pulmonaire selon certificat médical,

Marianne Françoise Laurent (Profession:) Agriculteur, fille

de Jean Louis Delacretaz et de Marie Madeleine Jaquier

(Etat civil:) mariée à Jean Jacob Laurent

de Fey domiciliée à Aigle (Religion:) protestante

née le seize Mai mil huit cent vingt neuf

Inscrit au présent registre le vingt cinq Janvier mil huit cent

septante huit sur la déclaration de Jean Jacob Laurent, mari de la défunte.

Confirmé après lecture faite:

L. Chauvonn

L'officier de l'état civil:

Communiqué à l'officier de l'état civil de Fey.

L. Chauvonn
3

N° 9.

Charles Théodore Vireday

Le vingt et un Janvier mil huit cent septante huit à deux heures avant midi est décédé
à Aigle, aux salines
de Croup selon certificat médical,
Charles Théodore Vireday (Profession:) Agriculteur, fils
de Charles Théodore Vireday et de Marie Henriette Ritterer
(Etat civil:) légitime
de Crissier domicilié à Aigle (Religion:) protestant
né le vingt huit Avril mil huit cent septante quatre.
Inscrit au présent registre le deux Février mil huit cent
septante huit sur la déclaration de Samuel Ritterer de château d'Or,
Agent de Police à Aigle, oncle du défunt.

Confirmé après lecture faite:

Ritterer

L'officier de l'état civil:

Communiqué à l'officier de l'état civil de Romanel

Leschaumont
3

N° 10

Pierre Louis Debuit

Le trois Février mil huit cent septante huit à douze heures avant midi est décédé
à Yverne
de _____ certificat médical,
Pierre Louis Debuit (Profession:) Agriculteur, fils
de Pierre Abraham Debuit et de Jeanne Marie Guillat
(Etat civil:) veuf de Susanne Marguerite Coulin
de Corbeyrier domicilié à Corbeyrier (Religion:) protestant
né le quinze Août mil sept cent nonante et un.
Inscrit au présent registre le quatre Février mil huit cent
septante huit sur la déclaration de Henri Petitmermet, agriculteur
d'Yverne y domicilié, genre du défunt.

Confirmé après lecture faite:

Petitmermet Henry Dubuis

L'officier de l'état civil:

Leschaumont
3

N^o 11.
Jean Samuel Petit-Mermet

Le premier Février mil huit cent septante
huit à neuf heure 1 après midi est décédé
à Aigle, au hameau de vers Fousar

de _____ certificat médical,

Jean Samuel Petit-Mermet (Profession:) Agriculteur C, fils
de Jean François Petit-Mermet et de Susanne Elisabeth Bochaers
(Etat civil:) veuf de Susanne Richard

de Aigle & Yverre domicilié à Aigle (Religion:) protestant
né le treize Juillet mil huit cent deux

Inscrit au présent registre le quatre Février mil huit cent
septante huit sur la déclaration de Charles Victor Petit-Mermet
Agriculteur domicilié à Aigle, fils du défunt.

Confirmé après lecture faite:

Petitmermet Charles

L'officier de l'état civil:

Le Sauvrom
3

N^o 12.
Marie Françoise Chabloz

Le deux Février mil huit cent septante
huit à onze heure 1 après midi est décédé e
à Aigle, hameau du cloître

de _____ certificat médical,

Marie Françoise Chabloz (Profession:) Agriculteur, fille
de Louis Valentin Chabloz et de Marie Ester née Dufaux
(Etat civil:) Célibataire

de Château-d'Oex domiciliée à Aigle (Religion:) protestante
née le cinq Août mil huit cent vingt quatre

Inscrit au présent registre le quatre Février mil huit cent
septante huit sur la déclaration de Vincent Chabloz, domicilié
à Bex, frère de la défunte.

Confirmé après lecture faite:

Vincent Chabloz

L'officier de l'état civil:

Communiqué à l'officier de l'état civil de Château-d'Oex.

Le Sauvrom
3

N° 13

Hélène Louise Wullschleger

Le *Six Février* _____ mil huit cent *septante huit* _____ à *neuf* heures _____ après midi est décédé e

à *Aigle*, à la *Raisse* _____

de _____ certificat médical,

Hélène Louise Wullschleger (Profession:) *mécanicienne*, fille de *François Wullschleger* et de *Adèle Marie Toller* _____

(Etat civil:) *légitime* _____

de *Zofingue*, *Argovie* domiciliée à *Aigle* (Religion:) *protestante* _____

née le *quatorze Janvier* _____ mil huit cent *septante huit* _____

Inscrit au présent registre le *huit février* _____ mil huit cent *septante huit* sur la déclaration de *François Wullschleger*, père de l'enfant décédé. _____

Confirmé après lecture faite:

F. Wullschleger

L'officier de l'état civil:

Communiqué à l'officier de l'état civil de Zofingue.

Le Laurem
3

N° 14

Marianne Baillif

Le *dix Février* _____ mil huit cent *septante huit* _____ à *huit* heures *et demie* _____ avant midi est décédé e

à *Aigle*, au *cloître* _____

de _____ certificat médical,

Marianne Baillif (Profession:) *Agriculteur* et fille de *Jean David Duplax* _____ et de *Suzanne Marie Clavel* _____

(Etat civil:) *veuve de François Baillif* _____

de *Ormont-dessus* domiciliée à *Aigle* (Religion:) *protestante* _____

née le *deux huit Novembre* _____ mil huit cent *six* _____

Inscrit au présent registre le *douze Février* _____ mil huit cent

septante huit sur la déclaration de *Henry Paris d'Aigle* y domicilié *agriculteur*, petit fils de la défunte. _____

Confirmé après lecture faite:

Henry Paris

L'officier de l'état civil:

Communiqué à l'officier de l'état civil d'Ormont-dessus

Le Laurem
3

N^o 15
Ulysse Roy

Le onze Février _____ mil huit cent septante
huit _____ à deux heures _____ après midi est décédé
à l'Infirmerie d'Aigle _____
de Fièvre typhoïde, pleurésie _____ Selon certificat médical,
Ulysse Roy _____ (Profession:) Agriculteur, fils _____
de Abram Roy _____ et de Caroline née Montandon, défunts
(Etat civil:) marié à Fanny Elisabeth née Besson _____
de Aigle _____ domicilié à Aigle _____ (Religion:) protestant
né le seize Janvier _____ mil huit cent quarante huit _____
Inscrit au présent registre le douze Février _____ mil huit cent
septante huit _____ sur la déclaration de Martile Roy, de la Sagne, domicilié
à Aigle, oncle du défunt.

Confirmé après lecture faite:

Martile Roy

L'officier de l'état civil:

Communiqué à l'officier de l'état civil d'Aigle à Auzas.

L. S. Laurens
3

N^o 16
Samuel Blaser

Le seize Février _____ mil huit cent septante
huit _____ à trois heures _____ après midi est décédé et
à été trouvé aux Esserts près la Commune de Corbeyrier par l'Office de base
d'Aigle, qui a constaté le suicide avec une arme à feu, certificat médical,
de Samuel Blaser _____ (Profession:) Agriculteur, fils
de Philippe Samuel Blaser et de Jeanne Elisabeth Lurlauf
(Etat civil:) marié à Louise Blaser née Monod _____
de Langnau (Berne) domicilié à Aigle _____ (Religion:) protestant
né le dix sept Avril _____ mil huit cent quarante huit _____
Inscrit au présent registre le dix neuf février _____ mil huit cent
septante huit _____ sur la déclaration de Louise Blaser née Monod
femme du défunt _____.

Confirmé après lecture faite:

Louise Blaser

L'officier de l'état civil:

Communiqué à l'officier de l'état civil de Langnau

L. S. Laurens
3

N° 17

Jean Rodolphe Häfliger

Le dix sept Février mil huit cent septante huit à dix heure 1 après midi est décédé

à Aigle place du marché, maison Soutter,

de certificat médical,

Jean Rodolphe Häfliger (Profession:) Menuisier, fils

de Jacob Häfliger et de Barbara Häfliger

(Etat civil:) marié à Louise Dottsauz

de Reitman, Argovie domicilié à Aigle (Religion:) protestant

né le dix Avril mil huit cent quinze

Inscrit au présent registre le dix neuf Février mil huit cent

septante huit sur la déclaration de Henri Häfliger, Directeur de la Société de navigation à Neuchâtel où il est domicilié, fils du défunt.

Confirmé après lecture faite:

H. Häfliger

L'officier de l'état civil:

Communiqué à l'officier de l'état civil de Reitman,

L. Laureau

N° 18

Louise Vuaders

Le vingt trois Février mil huit cent septante huit à onze heure 1 avant midi est décédé

à Aigle, hameau de la Fontaine

de certificat médical,

Louise Vuaders (Profession:) fille

de Auguste Vuaders et de Marie Eléonore Garmy

(Etat civil:) légitime

de Bloray domiciliée à Aigle (Religion:) protestante

née le vingt trois Février mil huit cent septante huit

Inscrit au présent registre le vingt cinq Février mil huit cent

septante huit sur la déclaration de Auguste Vuaders,

père de l'enfant décédé.

Confirmé après lecture faite:

Auguste Vuaders

L'officier de l'état civil:

Communiqué à l'Officier d'état civil de St-Leger

L. Laureau

N° 19
 Marie Elisabeth Hauswirth

Le vingt huit Février _____ mil huit cent septante
 huit _____ à _____ heure trente minutes après midi est décédée
 à Aigle, à l'Infirmerie _____
 de cancer du foie _____ selon certificat médical,
 Marie Elisabeth Hauswirth (Profession:) journalière fille
 de Jean Marie Poillat _____ et de Marie Catherine Vissot _____
 (Etat civil:) mariée à Antoine Hauswirth _____
 de Gessenay (Berne) domicilié à Aigle _____ (Religion:) protestante
 née le sept juillet _____ mil huit cent trente trois _____
 Inscrit au présent registre le deux Mars _____ mil huit cent
 septante huit sur la déclaration Auguste Corbaz, de
 Sausanne, Infirmerie à Aigle _____

Confirmé après lecture faite:

Ate Corbaz

L'officier de l'état civil:

Communiqué à l'officier de l'état civil de Gessenay

L. Baum
 3

N° 20
 Charles Emile Steffen

Le quatre Mars _____ mil huit cent septante
 huit _____ à _____ heure _____ midi est décédé _____
 à Aigle, au hamreau de vers Cousaz _____
 de _____ certificat médical,
 Charles Emile Steffen (Profession:) charretier, fils
 de Christian Steffen _____ et de Louise Catherine Menziar
 (Etat civil:) légitime _____
 de Gessenay (Berne) domicilié à Aigle _____ (Religion:) protestant
 né le dix sept Mars _____ mil huit cent septante sept _____
 Inscrit au présent registre le cinq Mars _____ mil huit cent
 septante huit sur la déclaration de Christian Steffen, père de
 l'enfant décédé. _____

Confirmé après lecture faite:

Steffen Christ

L'officier de l'état civil:

Communiqué à l'officier de l'état civil de Gessenay

L. Baum
 3

N° 21

Suzanne Marie Marguerite Paris

Le douze Mars mil huit cent septante huit à huit heures après midi est décédée

à Seignin, Place du Centre

de certificat médical,

Suzanne Marie Marguerite Paris (Profession:) Ménagère, fille

de Jean Pierre Paris et de Marie Pöllner

(Etat civil:) Célibataire

de Seignin domiciliée à Seignin (Religion:) protestante

née le trente un Octobre mil huit cent six

Inscrit au présent registre le douze Mars mil huit cent

septante huit sur la déclaration de Alphonse Schärer, de Seignin

domicilié aux Perrières-Suites

Confirmé après lecture faite:

[Signature]

L'officier de l'état civil:

[Signature]
Communiq. à l'officier de l'état civil de Seignin

[Signature]
3

N° 22

Jean Pierre Lingri

Le dix huit Mars mil huit cent septante huit à une heure après midi est décédé

à Yverne

de préritorite selon certificat médical,

Lingri Jean Pierre (Profession:) domestique agricole

de Jean Pierre Lingri et de Elisabeth née Hauswirth

(Etat civil:) Célibataire

de Gessenay (Berne) domicilié à Yverne (Religion:) protestante

né le dix huit Janvier mil huit cent quarante neuf

Inscrit au présent registre le dix neuf Mars mil huit cent

septante huit sur la déclaration de Anna Lingri, Domestique à

Genève, sœur du défédé

Confirmé après lecture faite:

[Signature]

L'officier de l'état civil:

[Signature]
Communiq. à l'officier de l'état civil de Gessenay

[Signature]
3

N° 23
Marie Elise Demoréas

Le dia neuf Mars mil huit cent septante huit à neuf heure 1 après midi est décédée à Aigle, Rue du Midi

de _____ certificat médical,

Marie Elise Demoréas (Profession:) Seigneurie fille

de Philippe Samuel Blasert et de Jeanne Elisabeth Lurlauf

(Etat civil:) mariée à Jules Demoréas

de Aigle domiciliée à Aigle (Religion:) protestante

née le quatre Mars mil huit cent quarante sept

Inscrit au présent registre le vingt deux Mars mil huit cent

septante huit sur la déclaration de Lina Tisserand Demoréas,

de Kubygl, domiciliée à Aigle, belle sœur de la défunte

Confirmé après lecture faite:

Lina Tisserand

L'officier de l'état civil:

L. Chauvonn
3

N° 24
Jeanne Etienne Pilet

Le vingt un Mars mil huit cent septante huit à dia heure trente minutes avant midi est décédée à Aigle, Rue du Midi

de _____ certificat médical,

Jeanne Etienne Pilet (Profession:) Agriculteur, fille

de Jean Jacques Maillard et de Louise Wandros

(Etat civil:) veuve de Gabriel Philippe Pilet

de Chateau d'Or et Nottinières domiciliée à Aigle (Religion:) protestante

née le premier Décembre mil sept cent nonante neuf

Inscrit au présent registre le vingt trois Mars mil huit cent

septante huit sur la déclaration de Henri Pilet, domicilié à

Aigle, petit fils de la défunte

Confirmé après lecture faite:

Pilet, Henry.

L'officier de l'état civil:

L. Chauvonn
3

Communiqué aux officiers de l'état civil de Chateau d'Or
de l'évêque de Nottinières

N° 25

Henri Ernest Ansermes

Le vingt trois Mars mil huit cent septante
huit à une heure avant midi est décédé —
 à Aigle, Rue du Midi
 de _____ certificat médical,
Henri Ernest Ansermes (Profession:) ouvrier fils
 de Jean David Ansermes et de Jenny Michel
 (Etat civil:) légitime
 de Ormont d'Arbes domicilié à Aigle (Religion:) protestant
 né le sept Janvier mil huit cent soixante huit
 Inscrit au présent registre le vingt cinq Mars mil huit cent
septante huit sur la déclaration Jean David Ansermes
père du décédé

Confirmé après lecture faite:

J. Ansermes - Michel

L'officier de l'état civil:

Communique à l'Office de l'Etat Civil de Ormont d'Arbes

L. Raureau
3

N° 26

Louise Marianne Desquartiers

Le vingt trois Mars mil huit cent septante
huit à une heure soixante minutes après midi est décédée
 à Aigle, hameau de la Fontaine
 de _____ certificat médical,
Louise Marianne Desquartiers (Profession:) Agriculteur fille
 de Jean Francois Desquartiers et de Jeanne Marguerite Demartin
 (Etat civil:) Célibataire
 de Chateau d'Arbes domiciliée à Aigle (Religion:) protestante
 née le vingt huit Janvier mil huit cent un,
 Inscrit au présent registre le vingt six Mars mil huit cent
septante huit sur la déclaration de Isaac Boulanger, de
St Croix, domicilié à Aigle, chez lequel cette fille est décédée

Confirmé après lecture faite:

Isaac Boulanger

L'officier de l'état civil:

Communique à l'Office de l'Etat Civil de Chateau d'Arbes

L. Raureau
3

N° 27

Marie Sophie Beruex

Le vingt six Mars mil huit cent septante huit à huit heure et demie avant midi est décédée

à Yverne

de Phthisie pulmonaire selon certificat médical,

Marie Sophie Beruex (Profession:) Agriculteur, fille

de Henri Emile Beruex et de Marie Sophie Beruex

(Etat civil:) Celibataire

de Canout dehus domiciliée à Yverne (Religion:) protestante

née le vingt huit Février mil huit cent soixante quatre

Inscrit au présent registre le vingt six Mars mil huit cent

septante huit sur la déclaration de Louis Auguste Beruex, Yverne

agriculteur, oncle de la personne décédée

Confirmé après lecture faite:

Beruex Auguste

L'officier de l'état civil:

Communiqué à l'Officier de l'Etat Civil de Yverne
dehus.

L. S. Raumont
3

N° 28.

Louis Frédéric Crot

Le quatre avril mil huit cent septante huit à six heures après midi est décédé

à l'Infirmerie d'aigle

de phthisie pulmonaire selon certificat médical,

Louis Frédéric Crot (Profession:) Ramoneur, fils

de François Crot et de Marie Salomé Mercod

(Etat civil:) Marié à Sophie née Gaud

de Epresses et Lutry domicilié à Ollou (Religion:) protestant

né le onze avril mil huit cent quarante trois

Inscrit au présent registre le six avril mil huit cent

septante huit sur la déclaration de Auguste Corbaz, de l'Infirmerie

d'aigle

Confirmé après lecture faite:

Auguste Corbaz

L'officier de l'état civil:

Communiqué aux officiers de l'Etat Civil de Lutry,
Ollou & Hubsch

L. S. Raumont
3

N° 29

Charles Schwarz

Le Septième Avril mil huit cent Septante
huit à onze heure s après midi est décédé
à Aigle, sous le Bourg
de _____ certificat médical,
Charles Schwarz (Profession:) Entrepreneur en bâtiment, fils
de Germain Schwarz et de Catherine Louise Reichenbach
(Etat civil:) Légitime
de Mellingen, Argovie, domicilié à Aigle (Religion:) protestant
né le dix Sept Décembre mil huit cent Septante cinq.
Inscrit au présent registre le neuf Avril mil huit cent
Septante huit sur la déclaration de Germain Schwarz, père de
l'enfant décédé.

Confirmé après lecture faite:

G. Schwarz

L'officier de l'état civil:

Communiqué à l'officier de l'état civil de Mellingen.

L. Kraum

N° 30

Gustave George Ternet

Le huit Avril mil huit cent Septante
huit à deux heure s avant midi est décédé
à Aigle, rue du Nord
de _____ certificat médical,
Gustave George Ternet (Profession:) Agriculteur, fils
de Jean Vincent Ternet et de Marié Louise Burnod
(Etat civil:) Célibataire
de Ormont, dessus domicilié à Aigle (Religion:) protestant
né le Seize Septembre mil huit cent Septante-un.
Inscrit au présent registre le dix Avril mil huit cent
Septante huit sur la déclaration de Louis David Paris, d'Aigle
et domicilié agriculteur, chez qui le défunt est mort.

Confirmé après lecture faite:

Paris Louis David

L'officier de l'état civil:

Communiqué à l'officier de l'état civil d'Ormont
depuis

L. Kraum

N° 31

Jacques François DourtschyLe vingt sept Avril mil huit cent Septante
huit à huit heures avant midi est décédéà Aigle, rue du midide phthisie pulmonaire selon certificat médical,Jacques François Dourtschy (Profession:) Négociant, filsde Louis Emmanuel Dourtschy et de Marianne née Loup.(Etat civil:) célibatairede Spiez, canton de Berne domicilié à Aigle (Religion:) protestantené le vingt unième Novembre mil huit cent trois quatreInscrit au présent registre le vingt neuf Avril mil huit centSeptante huit sur la déclaration de Jean Dourtschy, cordonnier domiciliéà Aigle, frère du défunt.

Confirmé après lecture faite:

Jean Dourtschy

L'officier de l'état civil:

Communiqué à l'Officier de l'état civil de Spiez.L. Chaurom

N° 32

Lucien SaladeyLe vingt huit Avril mil huit cent Septante
huit à sept heures et demie avant midi est décédéà Aigle, hameau de la Fontainede méningite selon certificat médical,Lucien Saladey (Profession:) Agriculteur, filsde Henri Saladey et de Marguerite Kehrlé(Etat civil:) légitimede Villeneuve domicilié à Aigle (Religion:) protestantené le vingt huit Septembre mil huit cent Septante cinqInscrit au présent registre le vingt neuf Avril mil huit centSeptante huit sur la déclaration de Marguerite Saladey, mère del'enfant décédé

Confirmé après lecture faite:

Marguerite Saladey

L'officier de l'état civil:

Communiqué à l'Officier de l'état civil de VilleneuveL. Chaurom

N° 33

Jacob Descloud

Le Septième Mai mil huit cent Septante
huit à _____ heure _____ midi est décédé

à Aigle, rue du centre

de phthisie pulmonaire selon certificat médical,

Jacob Descloud (Profession:) Brossier, fils

de _____ et de Emilie Louise Descloud

(Etat civil:) marié à Rosine Caroline née Funder

de St Régier & la Cour domicilié à Aigle (Religion:) protestant

né le vingt Mai (20 Mai) mil huit cent quarante neuf

Inscrit au présent registre le neuf Mai mil huit cent

Septante huit sur la déclaration de Julie Lurcher, domiciliée à

Aigle, cousine du défunt.

Confirmé après lecture faite:

Julie Lurcher

L'officier de l'état civil:

Communiqué aux officiers de l'état civil de la Commune de Pilly
& de Blonay

L. Laurent
3

N° 34

Emile Eugène Jaquerod

Le Huit Mai mil huit cent Septante
huit à douze heures et demie avant midi est décédé

à Aigle, à l'Infirmerie

de abcès abdominal selon certificat médical,

Emile Eugène Jaquerod (Profession:) Agriculteur, fils

de Jean Jaquerod et de Rose Marie Gerillard

(Etat civil:) Célibataire

de Ormont-dessus domicilié à Ormont-dessus (Religion:) protestant

né le vingt six Décembre mil huit cent cinquante huit

Inscrit au présent registre le neuf Mai mil huit cent

Septante huit sur la déclaration de françois Jaquerod, domicilié

à Palliez sur Olon, frère du défunt.

Confirmé après lecture faite:

F. Jaquerod

L'officier de l'état civil:

Communiqué à l'officier de l'état civil d'Ormont-dessus

L. Laurent
3

N° 35

Rose Marie Sara Dubuis

Le douze Mai _____ mil huit cent Septante
huit _____ à Sept heures Trente minutes avant-midi est décédé
à Aigle, hameau de la Fontaine _____
de ramollissement cérébral consécutif à une hémorragie ^{selon} certificat médical,
Mario Rose Sara Dubuis _____ (Profession:) Agriculteur fille
de Pierre Joseph Richard et de Marie Christadoura _____
(Etat civil:) veuve de Pierre François Dubuis _____
de Corbeyrier _____ domicilié à Aigle (Religion:) catholique
née le vingt Décembre _____ mil huit cent vingt deux _____
Inscrit au présent registre le quatorze Mai _____ mil huit cent
Septante huit sur la déclaration de Marie Dubuis, domiciliée à
Laudann filie de la défunte _____

Confirmé après lecture faite:

Marie Dubuis

L'officier de l'état civil:

L. Laurrem
3

N° 36

Jules Marc Fambélet

Le dix Sept Mai _____ mil huit cent Septante
huit _____ à douze heures _____ avant-midi est décédé
à Aigle, rue du nord _____
de Choléra infantin _____ Selon certificat médical,
Jules Marc Fambélet _____ (Profession:) Boulangier, fils
de Emile Fambélet _____ et de Augustine Fanny née Michon
(Etat civil:) légitime _____
de Calvy, la mère domiciliée à Aigle (Religion:) protestante
né le Sept Mars _____ mil huit cent Septante huit _____
Inscrit au présent registre le vingt Mai _____ mil huit cent
Septante huit sur la déclaration de Marie Pellaud, sage femme
à Aigle, chez laquelle cet enfant est décédé, _____

Confirmé après lecture faite:

Marie Pellaud

L'officier de l'état civil:

Communiqué à l'officier de l'état civil de CalvyL. Laurrem
3

N° 37

Marie Louise Paris

Le vingt & un Mai _____ mil huit cent ~~septante~~
huit _____ à _____ heure _____ midi est décédée

à Aigle, hameau de la Fontaine _____

de Cancer au foie _____ selon certificat médical,

Marie Louise Paris _____ (Profession:) Agriculteur, fille

de François Clarel _____ et de Marie Louise Borlot _____

(Etat civil:) mariée à Louis Abram Paris _____

de Aigle, Leyser & Cabryrier domiciliée à Aigle _____ (Religion:) protestante

né le dix Novembre _____ mil huit cent quarante quatre _____

Inscrit au présent registre le vingt deux Mai _____ mil huit cent

septante huit sur la déclaration de Louis Abram Paris, mari de

la défunte. _____

Confirmé après lecture faite:

Louis Paris

L'officier de l'état civil:

Communiqué à l'officier de l'état civil de Leyser.

L. Launay

N° 38

Charles David Benjamin
Denoreax

Le vingt & un Mai _____ mil huit cent septante
huit _____ à _____ heure _____ midi est décédé

à Aigle, au Brebeufornay (Brebeufornay) _____

de _____ certificat médical,

Charles David Benjamin Denoreax (Profession:) Agriculteur, fils

de Pierre Abram Denoreax et de Marguerite Mottier _____

(Etat civil:) veuf de Madelaine Amiguet _____

de Aigle _____ domicilié à Aigle _____ (Religion:) protestant

né le quinze Juin _____ mil sept cent soixante neuf _____

Inscrit au présent registre le vingt deux Mai _____ mil huit cent

septante huit sur la déclaration de Sophie Denoreax veuve Dubuis,

d'Aigle & domiciliée fille du défunt. _____

Confirmé après lecture faite:

Sophie Denoreax

L'officier de l'état civil:

L. Launay

N° 39

Jules Riéder

Le vingt cinq Mai (à six heures après midi) mil huit cent septante huit
 au Fort, près l'embouchure ~~de~~ du Rhône, dans le lac, ~~midi est décédé~~
~~à~~ rière Kaville, acte retiré par l'Office de Saix du cercle de Billevoüe, le cadavre
 de l'enfant ci-après indiqué qui s'est noyé accidentellement dans ~~certificat médical,~~
 la grand'eau à Aigle le deux courants, entre ~~(Profession)~~ oucheaux, midi, Jules fils
 de Louis Philippe Riéder — et de Marianne Garin, Agriculteur
 (Etat civil:) célibataire
 de Frutigen (Berne) domicilié à Aigle (Religion:) protestant
 né — le deux Juin — mil huit cent septante deux —
 Inscrit au présent registre le vingt sept Mai — mil huit cent
septante huit — sur la déclaration de Louis Philippe Riéder père de l'enfant décédé
 et de procès verbal du juge de Saix du Cercle de Billevoüe.

Confirmé après lecture faite:

Louis Riéder

L'officier de l'état civil:

Communiqué aux officiers de l'état civil de Frutigen & de Billevoüe.L. Laureau
3

N° 40

Marie Sophie Drapel

Le vingt neuf Mai — mil huit cent septante
huit — à dix — heures — après midi est décédé e
 à Aigle, hameau de Fontarmey —
 de — certificat médical,
Marie Sophie Drapel — (Profession:) Agriculteur, fille
 de Samuel Morier — et de Sophie Bonnet —
 (Etat civil:) mariée à François Drapel —
 de Leysin — domicilié e à Fontarmey (Religion:) protestante
 née le deux Novembre — mil huit cent sept —
 Inscrit au présent registre le premier Juin — mil huit cent
septante huit sur la déclaration de Auguste Rouge d'Aigle y
domicilié gendre de la défunte —

Confirmé après lecture faite:

Auguste Rouge

L'officier de l'état civil:

Communiqué à l'officier de l'état civil de Leysin.L. Laureau
3

N° 41

Marié Caroline Muller

Le trente & un Mai _____ mil huit cent septante
huit _____ à huit _____ heures _____ avant midi est décédée
à Aigle, place du marché

de cancer abdominal _____ selon certificat médical,

Marié Caroline Muller _____ (Profession:) caferier, fille
de Charles Frédéric Potter et de Marie Sylvie Hauswirth _____

(Etat civil:) mariée à Jean Baptiste Muller _____

de Lyon (France) ensuite (optime) domiciliée à Aigle _____ (Religion:) protestante

née le neuf Décembre _____ mil huit cent trente deux _____

Inscrit au présent registre le premier Juin _____ mil huit cent

septante huit _____ sur la déclaration de Charles Muller, à Aigle, fils
de la défunte _____

Confirmé après lecture faite:

C Müller _____

L'officier de l'état civil:

Communiqué au Département de Justice & Police du Canton
de Vaux

L. Laumon

N° 42.

Françoise Marguerite Viredaz

Le trente & un Mai _____ mil huit cent septante
huit _____ à une _____ heure _____ après midi est décédée
à Aigle, aux Salines _____

de pneumonie _____ selon certificat médical,

Françoise Marguerite Viredaz _____ (Profession:) ménagère, fille
de Henri Despland _____ et de Susanne Jaccoud _____

(Etat civil:) veuve de Samuel Viredaz _____

de Crissier _____ domiciliée à Aigle _____ (Religion:) protestante

née le neuf Mai _____ mil huit cent douze _____

Inscrit au présent registre le premier Juin _____ mil huit cent

septante huit _____ sur la déclaration de Théodore Viredaz de Crissier
domicilié à Aigle, agriculteur fils de la défunte. _____

Confirmé après lecture faite:

Th. Viredaz

L'officier de l'état civil:

Communiqué à l'officier de l'état civil de Romanel

L. Laumon

N° 43

Alphonse Otto Lindentraub

Le deux juin mil huit cent septante huit à une heure trente minutes après midi est décédé

à Reigle en Chablais

de dysenterie selon certificat médical,

Alphonse Otto Lindentraub (Profession:) Jardinier fils

de Otto Lindentraub et de Louise Sylvie Nicollier

(Etat civil:) Legitime

de Saxe (Grand Duché de Baden) domicilié à Reigle (Religion:) protestant

né le quinze Février mil huit cent septante huit

Inscrit au présent registre le quatre juin mil huit cent

septante huit sur la déclaration de Georges Baud, de Reigle,

apparenté chez le père de l'enfant décédé.

Confirmé après lecture faite:

Baud Georges

L'officier de l'état civil:

Communiqué au Département de Justice & Solvité du Canton de Vevey.

L. J. J. J.

N° 44

Louise Dupertuis

Le dix juin mil huit cent septante huit à sept heures avant midi est décédé

à Yverne

de certificat médical,

Louise Dupertuis (Profession:) Agriculteur fille

de Jean David Dupertuis et de Jeanne Marie Delavertax

(Etat civil:) Célibataire

de Ormouls-delaud et Yverne domiciliée à Yverne (Religion:) protestante

née le cinq Mai mil huit cent quarante et un

Inscrit au présent registre le onze juin mil huit cent

septante huit sur la déclaration de François Ansermoz, D'Agley et

D'Yverne, Boursier à Yverne, beau-père de la défunte

Confirmé après lecture faite:

F. Ansermoz
Boursier

L'officier de l'état civil:

Communiqué à l'Officier de l'état civil à Ormouls-delaud.

L. J. J. J.

N° 45
Marie Judith Rossel

Le deux sept Juin mil huit cent septante huit
à onze heure trente minutes avant midi est décédée
à Aigle, à l'Infirmerie
de affection organique du cœur selon certificat médical,
 Marie Judith Rossel (Profession:) agricultrice, fille
de Jean Baptiste Briol et de Julie Nouet
(Etat civil:) mariée à François Rossel
de Lunenburg-dessus domiciliée à Lunenburg-dessus (Religion:) protestante
née le sept Avril mil huit cent vingt quatre
Inscrit au présent registre le dix neuf Juin mil huit cent
 septante huit sur la déclaration de Auguste Corbaz, de Lausanne
 Infirmerie à Aigle

Confirmé après lecture faite:

Auguste Corbaz

L'officier de l'état civil:

Communiqué à l'Officier de l'état civil de Lunenburg-dessus

L. Saurem
3

N° 46
Mlle Amélie Emery

Le vingt cinq Juin mil huit cent septante huit
à quatre heures quarante cinq minutes après midi est décédée
à Aigle, annexe du Midi
de pneumonie selon certificat médical,
 Mlle Amélie Emery (Profession:) Typiste, fille
de Louis Philippe Emery et de Marie Louise née Perrin
(Etat civil:) Célibataire
de Culayes domiciliée à Aigle (Religion:) protestante
née le trente deux Mai mil huit cent septante huit
Inscrit au présent registre le vingt six Juin mil huit cent
 septante huit sur la déclaration de Louis Philippe Emery, père
 de l'enfant décédé

Confirmé après lecture faite:

Louis Emery

L'officier de l'état civil:

Communiqué à l'Officier de l'état civil de Nivion

L. Saurem
3

N° 47

Edouard Guiguer

Le vingt six Juin mil huit cent septante huit à sept heures trente minutes avant midi est décédé

à Aigle, à l'Infirmerie de méningite spinale selon certificat médical,

Edouard Guiguer (Profession:) Cuisinier fils

de Jacob Frédéric Guiguer et de Jeanne née Savary (Etat civil:) Célibataire

de Villars sous Champseaux domicilié à Aigle (Religion:) protestant

né le dix sept août mil huit cent quatre sept

Inscrit au présent registre le vingt sept Juin mil huit cent

septante huit sur la déclaration Louis Sommerer, de St Croix,

Coiffeur à Aigle, parent au 5^e degré du décédé

Confirmé après lecture faite:

L. Sommerer

L'officier de l'état civil:

Communiqué à l'Officier d'état civil de Champseaux

L. Laureau

N° 48

Marie Anne Rosset

Le vingt cinq Juin mil huit cent septante huit à cinq heures après midi est décédée

à Aigle, rue de la gare, maison Rosset.

de broncho-pneumonie selon certificat médical,

Marie Anne Rosset (Profession:) Rentière fille

de Baptiste Cravers et de Marie Cravers

(Etat civil:) veuve de Jean Denis Daniel Rosset

de Cerniaz domicilié à Aigle (Religion:) protestante

née le dix Juin mil huit cent quatre.

Inscrit au présent registre le vingt huit Juin mil huit cent

septante huit sur la déclaration de Henri Rosset, domicilié

à Aigle, fils de la défunte.

Confirmé après lecture faite:

Henri Rosset

L'officier de l'état civil:

Communiqué à l'Officier de l'état civil de Villars et

L. Laureau

N° 49

Louis Durgniat

Le premier Juillet _____ mil huit cent septante huit _____ à six _____ heure s _____ avant midi est décédé

à Yverne _____

de pneumonie suppurée _____ selon certificat médical,

Louis Durgniat _____ (Profession:) Agriculteur, fils

de David Alexandre Durgniat et de Marianne Paris _____

(Etat civil:) marié à Amélie Durgniat née Ansermoz _____

de Ormont-dessous & Leyzin domicilié à Yverne _____ (Religion:) protestante

né le sept Septembre _____ mil huit cent trente trois. _____

Inscrit au présent registre le deux Juillet _____ mil huit cent

septante huit _____ sur la déclaration de Louis Frédéric Pasche, de

Servion, Régent à Yverne, beau frère du défunt. _____

Confirmé après lecture faite:

L. Pasche

L'officier de l'état civil:

Communiqué aux Officiers de l'état civil d'Ormont-dessous & de Leyzin.

L. Naumen
3

N° 50

Marie Louise Tabord

Le premier Juillet _____ mil huit cent septante

huit _____ à onze _____ heure s _____ avant midi est décédé e

à Aigle, hameau du cloître de delà _____

de cancer utérin _____ selon certificat médical,

Marie Louise Tabord _____ (Profession:) Agriculteur, fille

de Pierre David Matti _____ et de Aimée Carupt _____

(Etat civil:) mariée à François Louis Tabord _____

de Yverne _____ domiciliée à Aigle _____ (Religion:) protestante

née le vingt trois Décembre mil huit cent vingt neuf. _____

Inscrit au présent registre le deux Juillet _____ mil huit cent

septante huit _____ sur la déclaration de François Louis Tabord,

mari de la défunte. _____

Confirmé après lecture faite:

François Louis Tabord

L'officier de l'état civil:

L. Naumen
3

N° 51

Julia Gause

Le vingt juillet _____ mil huit cent septante
 huit _____ à sept _____ heure & trente minutes avant midi est décédé
 à Aigle, hameau du claitre _____
 de entéro colite _____ selon certificat médical,
 Julia Gause _____ (Profession:) charpentier, fille
 de John Gause _____ et de Emma Augustine Martier
 (Etat civil:) légitime _____
 de Aigle, Secours & d'abord-dessous domicilié à Aigle (Religion:) protestante
 né le sept Juin _____ mil huit cent septante huit _____
 Inscrit au présent registre le vingt deux juillet _____ mil huit cent
 septante huit _____ sur la déclaration de John Gause, père de l'enfant
 décédé.

Confirmé après lecture faite:

John Gause

L'officier de l'état civil:

Communiqué aux officiers de l'état civil d'Allevard depuis
 le 10 de l'année.

L. Aumont
3

N° 52

Daniel Peter Comtesse

Le Dans la nuit du vingt au vingt un juillet _____ mil huit cent septante
 huit _____ à _____ heure _____ midi est décédé
 à Aigle, hameau de la Fontaine _____
 de mort violente, suicide par pendaison _____ selon certificat médical,
 Daniel Peter - Comtesse _____ (Profession:) agriculteur, fils
 de Abram Louis Peter - Comtesse et de Marie Duthouze
 (Etat civil:) marié à Louise Isoz _____
 de Aigle, du hameau des Bats & de la Sagne domicilié à Aigle (Religion:) protestante
 né le vingt huit Mars _____ mil huit cent quinze _____
 Inscrit au présent registre le vingt trois juillet _____ mil huit cent
 septante huit _____ sur la déclaration de Louis Peter Comtesse, fils du défunt,
 agriculteur domicilié à Aigle.

Confirmé après lecture faite:

Peter Louis

L'officier de l'état civil:

Communiqué aux officiers de l'état civil au hameau
 des Bats & de la Sagne.

L. Aumont
3

N° 53.

Chéophile Burri

Le *vingt cinq Juillet* mil huit cent *septante huit* à *trois* heures *avant* midi est décédé

à *Yverne*

de *Chéophile Burri* (Profession:) *Agriculteur* fils

de *Chéophile Burri* et de *Anna Marie Josi*

(Etat civil:) *légitime*

de *S^t Etienne (Beurre)* domicilié à *Yverne* (Religion:) *protestant*

né le *vingt sept Juin* mil *huit* cent *septante huit*.

Inscrit au présent registre le *vingt six Juillet* mil huit cent *septante huit* sur la déclaration de *Chéophile Burri, père de l'enfant décédé.*

Confirmé après lecture faite:

Spillinda Josi

L'officier de l'état civil:

Communiqué à l'officier de l'état civil de S^t Etienne.

L. Jaume

N° 54

David Auguste Louis Guignet

Le *vingt sept Juillet* mil huit cent *septante huit* à *deux* heures *après* midi est décédé

à *Aigle, hameau de la chapelle*

de *David Auguste Louis Guignet* (Profession:) *valet de chambre*, fils

de *Isaac Etienne Guignet* et de *Suzanne Marie veuve de Sieberthal*

(Etat civil:) *marie à Henriette Cusat*

de *S^t Evres* domicilié à *Aigle* (Religion:) *protestant*

né le *premier Mars* mil *huit* cent *vingt et un*

Inscrit au présent registre le *vingt neuf Juillet* mil huit cent *septante huit* sur la déclaration de *Haline Borloz née Guignet, Agriculteur, d'Ormont-d'Aubonne, domiciliée à Aigle, sœur du défunt.*

Confirmé après lecture faite:

Haline Borloz

L'officier de l'état civil:

Communiqué à l'officier de l'état civil d'Aubonne.

L. Jaume

N° 55

Abram Veillard

Le trois Août _____ mil huit cent septante
huit _____ à quatre heures _____ avant midi est décédé
 à Corbeyrier _____

de _____ certificat médical,

Abram Veillard _____ (Profession:) agriculteur, fils
 de Jacques Adam Veillard et de Marie Mabelle Paris _____

(Etat civil:) marié à Jeanette née Cardent _____

de Corbeyrier _____ domicilié à Corbeyrier (Religion:) protestante

né le quatre Décembre _____ mil sept cent nonante neuf _____

Inscrit au présent registre le cinq Août _____ mil huit cent
septante huit sur la déclaration de Fredéric Veillard, facteur postal,
domicilié à Aigle, fils du défunt. _____

Confirmé après lecture faite:

Fredéric Veillard

L'officier de l'état civil:

Le Lamour
3

N° 56

Elisabeth Crausaz

Le cinq Août _____ mil huit cent septante
huit _____ à quatre heures _____ après midi est décédée
 à Aigle, hameau de la Fontaine _____

de _____ certificat médical,

Elisabeth Crausaz _____ (Profession:) Agriculteur, fille
 de Christian Burky et de Barbara Gerber _____

(Etat civil:) Veuve de Jean Louis Crausaz _____

de Subty et Haurmarchet domicilié à Aigle (Religion:) protestante

née le deux huit Octobre _____ mil huit cent neuf _____

Inscrit au présent registre le sept Août _____ mil huit cent
septante huit sur la déclaration de Rodolphe Samuel Crausaz
Macon, à Aigle, fils de la défunte. _____

Confirmé après lecture faite:

Samuel Crausaz Macon

L'officier de l'état civil:

Commis aux Affaires de l'état civil de Subty et Haurmarchet

Le Lamour
3

N° 27
Eby

Le vingt-sept mil huit cent septante
huit à deux heure avant midi est décédé
 à né-mat (huit mois) à sigle, maison à Eugène Scherer
 de _____ certificat médical,
un enfant du sexe masculin (Profession:) Prossier, fils
 de Augustin Eby et de Suzanne Henriette Pommier
 (Etat civil:) légitime
 de Bollwiller (Haut-Rhin) domicilié à sigle (Religion:) protestante
 né le _____ mil _____ cent

Inscrit au présent registre le trois sept mil huit cent
septante huit sur la déclaration de Augustin Eby, père de
l'enfant nouveau-né

Confirmé après lecture faite:

Augustin Eby

L'officier de l'état civil:

L. Jaurem

N° 28
Jenny Martin

Le douze mil huit cent septante
huit à une heure après midi est décédée
 à sigle, hameau de la Fontaine
 de _____ certificat médical,
Jenny Martin (Profession:) Agriculteur, fille
 de Marc Edouard Martin et de Rose Louise Perruca
 (Etat civil:) légitime
 de Rehincourt & Villersaunoy domicilié à sigle (Religion:) protestante
 née le vingt-un Mai mil huit cent septante huit

Inscrit au présent registre le quatorze mil huit cent
septante huit sur la déclaration de Marc Edouard Martin,
père de l'enfant décédé

Confirmé après lecture faite:

Martin E.

L'officier de l'état civil:

L. Jaurem

communiqué aux Officiers d'état civil de Rehincourt & Villersaunoy

n° 59.

François Louis Rouge.

Le dix sept Août _____ mil huit cent septante
huit _____ à onze _____ heure _____ avant midi est décédé

à Aigle, hameau de vers lousat _____

de suicide par section de la partie antérieure du cou au moyen d'un rasoir, ^{selon} certificat médical,François Louis Rouge _____ (Profession:) Employé au chemin de fer, fils

de Jean François Rouge _____ et de Rose Marguerite Veillard _____

(Etat civil:) marié à Marie Belle _____

de Euby & Villette _____ domicilié à Aigle _____ (Religion:) protestant

né le vingt Février _____ mil huit cent cinquante deux _____

Inscrit au présent registre le dix neuf Août _____ mil huit cent

septante huit sur la déclaration de Jules Buffat, d'Aigle &
d'Olton, domicilié à Aigle, beau frère du défunt.

Confirmé après lecture faite:

Jules Buffat

Commis aux officiers de l'état civil de Euby & Cully.

L'officier de l'état civil:

L. Saumon

n° 60

Chuillard

Le vingt trois Août _____ mil huit cent septante
huit _____ à une _____ heure trente minutes après midi est décédé

à né-mort à Yverne, hameau de Versvey, (tuit mois) _____

de _____ certificat médical,

un enfant du sexe masculin _____ (Profession:) Agriculteur, fils

de Sylvius Chuillard _____ et de Julie Catherine Mulhener

(Etat civil:) légitime _____

de Froideville _____ domicilié à Yverne _____ (Religion:) protestant

né le _____ mil _____ cent _____

Inscrit au présent registre le vingt cinq Août _____ mil huit cent

septante huit sur la déclaration de Sylvius Chuillard, père de
l'enfant décédé.

Confirmé après lecture faite:

Sylvius Chuillard

L'officier de l'état civil:

L. Saumon

N° 61

Marie Louk Nicolier

Le vingt cinq Août mil huit cent septante huit à huit heure midi est décédée

à Yverne

de Phthisie pulmonaire certificat médical,

Marie Louk Nicolier (Profession:) Agriculteur, fille

de Jean David Frédéric Nicolier et de Elisabeth Steiner

(Etat civil:) Célibataire

de Yverne et Ormonts et du domicile à Yverne (Religion:) protestante

née le quinze Février mil huit cent cinquante huit

Inscrit au présent registre le vingt sept Août mil huit cent

septante huit sur la déclaration de Jean David Frédéric

Nicolier, père de l'enfant décédé

Confirmé après lecture faite:

Frédéric Nicotier

L'officier de l'état civil:

communiqué à l'Officier de l'état civil d'Ormonts et du

L. J. J. J.

N° 62

Marie Caroline Schlappi

Le vingt cinq Août mil huit cent septante huit à sept heure avant midi est décédée

à Yverne Notre de la maison De Ramon

de Cancer uterin selon certificat médical,

Marie Caroline Schlappi (Profession:) Ménagère, fille

de Jean Fochier et de Catherine Guinod

(Etat civil:) mariée à Jean Reinhardt Schlappi

de la Loue (Neuch) domicilié à Yverne (Religion:) Catholique

née le quatorze Avril mil huit cent quarante six

Inscrit au présent registre le vingt sept Août mil huit cent

septante huit sur la déclaration de Jean Reinhardt

Schlappi, mari de la défunte

Confirmé après lecture faite:

Reinhardt Schlappi

L'officier de l'état civil:

communiqué à l'Officier de l'état civil de la Loue

L. J. J. J.

N° 63

Gabriel Louis Martin

Le trois Septembre mil huit cent septante-
huit à neuf heures avant midi est décédéà Aigle, rue de la Garede cause des os, Nécessité de purulence selon certificat médical,Gabriel Louis Martin (Profession:) Commissaire, filsde Hippolyte Gabriel Martin et de Marguerite Julie née Morel(Etat civil:) marié à Reine Marguerite Clapuyde Restinieres & Villeneuve domicilié à Aigle (Religion:) protestantné le quatorze Août mil huit cent quarante troisInscrit au présent registre le cinq Septembre mil huit centseptante huit sur la déclaration de Caroline Laborowsky, de Belmont,domiciliée à Le Sarray, sœur du défunt.

Confirmé après lecture faite:

Caroline Laborowski
née Martin

L'officier de l'état civil:

Communiq. au Département de l'Etat Civil de Restinieres & Villeneuve.L. Saumon
3

N° 64

Alphonse Alexandre Sicard

Le neuf Septembre mil huit cent septante-
huit à huit heures avant midi est décédéà Aigle, rue de la gare, maison Martin, en passage à Aigle, venant dede Martigny (valais) - de mort subite selon certificat médical,Alphonse Alexandre Sicard (Profession:) ouvrier commisier, filsde Charles Sicard et de Arme Delfphine Guillard(Etat civil:) célibatairede Blagny, Dép' de l'Herault, France, au passage domicile à Aigle (Religion:) Catholiquené le vingt trois avril mil huit cent cinquante sixInscrit au présent registre le dix Septembre mil huit centseptante huit sur la déclaration de Auguste Corbaz, de Lausanne,Infirmier à Aigle.

Confirmé après lecture faite:

Auguste Corbaz

L'officier de l'état civil:

Communiq. au Département de Justice & Police à
LausanneL. Saumon
3

N° 65.

Louise Ida Cauze

Le treize Septembre mil huit cent septante huit à deux heures après midi est décédée à Yverne

de _____ certificat médical,

Louise Ida Cauze (Profession:) Agriculteur, fille de François Frédéric Cauze et de Marie Louise Grosjean

(Etat civil:) légitime

de Leyzin & d'Ormont dessous domiciliée à Yverne (Religion:) protestante.

née le quatre Septembre mil huit cent septante huit.

Inscrit au présent registre le quatorze Septembre mil huit cent septante huit sur la déclaration de François Frédéric Cauze père de l'enfant décédé.

Confirmé après lecture faite:

F. Cauze

L'officier de l'état civil:

Communiqué aux officiers de l'état civil d'Ormont dessous & de Leyzin.

L. Sauzon

N° 66.

Louis Samuel Cauze

Le septième Octobre mil huit cent septante huit à six heures après midi est décédé à Aigle, hameau de la Chapelle

de _____ certificat médical,

Louis Samuel Cauze (Profession:) Agriculteur, fils de Pierre David Cauze et de Suzanne Marie Cauze

(Etat civil:) Marie à Louise Michoud

de Aigle, Leyzin et Ormont dessous domicilié à Aigle (Religion:) protestant

né le vingt deux Juin mil huit cent huit

Inscrit au présent registre le huit Octobre mil huit cent septante huit sur la déclaration de Montieur Emile Cauze, cultivateur d'Aigle, y domicilié, gendre du défunt.

Confirmé après lecture faite:

Emile Cauze

L'officier de l'état civil:

Communiqué aux officiers de l'état civil d'Ormont dessous et de Leyzin.

L. Sauzon

N° 67.

Susanne Rodel

Le huit Octobre _____ mil huit cent Septante
huit _____ à douze _____ heures et demie _____ avant midi est décédé e
à Aigle, hameau de la Fontaine _____

de _____ certificat médical,

Susanne Rodel _____ (Profession:) ménagère, fille
de Pierre Louis Paris _____ et de Marie Marguerite Ginier _____

(Etat civil:) veuve de Jean Rodel _____

de Staufen, Argovie domiciliée à Aigle _____ (Religion:) protestante

née le vingt Avril _____ mil sept cent quarante neuf _____

Inscrit au présent registre le six Octobre _____ mil huit cent

Septante huit sur la déclaration de Caroline Stetter née Rodel, du
Staufenberg, domiciliée à Aigle, ménagère, fille de la défunte.

Confirmé après lecture faite:

Caroline Stetter

L'officier de l'état civil:

Communiqué à l'officier de l'état civil de Staufen.

L. Laurent
3

N° 68

Marianne Marguerite Dupertuis
dit Verrou.

Le onze Octobre _____ mil huit cent Septante
huit _____ à huit _____ heures trente minutes après midi est décédé e

à Aigle, Vert Stoum _____

de Pneumonie _____ selon _____ certificat médical,

Marianne Marguerite Dupertuis dit Verrou (Profession:) Agriculteur, fille

de Jean François Dupertuis dit Verrou et de Marie Catherine Guidon _____

(Etat civil:) légitime _____

de Cumentz-dettout _____ domiciliée à Aigle, Vert Stoum (Religion:) protestante

née le vingt cinq Novembre _____ mil huit cent soixant deux _____

Inscrit au présent registre le onze Octobre _____ mil huit cent

Septante huit sur la déclaration de Jean François Dupertuis dit
Verrou, père de l'enfant nouveau-né.

Confirmé après lecture faite:

J. F. Dupertuis dit Verrou

L'officier de l'état civil:

Communiqué à l'officier de l'état civil Cumentz-dettout

L. Laurent
3

N° 69

Louis Hugonnet

Le vingt-un Octobre _____ mil huit cent septante
huit _____ à _____ heure _____ midi est décédé _____
à Aigle, rue de la gare _____
de apoplexie _____ selon certificat médical,
Louis Hugonnet _____ (Profession:) Employé de Bureau, fils
de Jean Abram Hugonnet et de Suzanne Françoise Hierbin
(Etat civil:) veuf de Marie Barman _____
de Morges _____ domicilié à Aigle (Religion:) protestant
né le quatre Mars _____ mil sept cent nonante cinq _____
Inscrit au présent registre le vingt deux Octobre _____ mil huit cent
septante huit sur la déclaration de Gustave Hugonnet, Buraliste
à Aigle, fils du défunt _____

Confirmé après lecture faite:

L. Hugonnet
Communiq. à l'officier de l'état civil de Morges.

L'officier de l'état civil:

L. Lauron

N° 70

Charles Galley

Le vingt-un Octobre _____ mil huit cent septante
huit _____ à dix _____ heure _____ avant midi est décédé _____
à Aigle, rue du Centre _____
de _____ certificat médical,
Charles Galley _____ (Profession:) Tissier, fils _____
de Jean Galley _____ et de Marie née Ballaman _____
(Etat civil:) marié à Anna Kurzu _____
de Autigny (Fribourg) domicilié à Aigle (Religion:) catholique
né le quinze Juillet _____ mil huit cent trente six _____
Inscrit au présent registre le vingt trois Octobre _____ mil huit cent
septante huit sur la déclaration de Marie Despland, de Rougemont
domiciliée à Aigle, qui a assisté au décès du défunt _____

Confirmé après lecture faite:

Marie Despland
Communiq. à l'officier de l'état civil d'Autigny.

L'officier de l'état civil:

L. Lauron

N° 71.

Jeanne Marie Gidey

Le vingt cinq Octobre _____ mil huit cent Septante
huit _____ à douze _____ heures quinze minutes avant midi est décédé
à Aigle, hameau de la Fontaine _____

de _____ certificat médical,

Jeanne Marie Gidey _____ (Profession:) Agriculteurs, fille
de François Paris _____ et de Marianne Ternet _____

(Etat civil:) mariée à Jean Rodolphe Gidey _____
de Lutry & Grandvaux _____ domicilié à Aigle _____ (Religion:) protestante
né le dix Septembre _____ mil huit cent douze _____

Inscrit au présent registre le vingt six Octobre _____ mil huit cent
Septante huit sur la déclaration de François Gidey, Agriculteur
de Lutry & Grandvaux, domicilié à Aigle, fils de la défunte.

Confirmé après lecture faite:

François Gidey

L'officier de l'état civil:

Communiqué à l'officier de l'état civil de Lutry & Lutry

L. Laurrem
3

N° 72

Julés Auguste Soultter

Le sept Novembre _____ mil huit cent Septante
huit _____ à une _____ heure _____ avant midi est décédé
à Aigle, aux Baignans _____

de Affection chronique du cœur _____ selon _____ certificat médical,

Julés Auguste Soultter _____ (Profession:) Fileur, fils _____

de Charles François Louis Soultter et de Sophie Dubois _____

(Etat civil:) veuf de Emma Pertholet _____

de Soer (Argonne) et d'Aigle domicilié à Aigle _____ (Religion:) protestant

né le trente Octobre _____ mil huit cent trente six _____

Inscrit au présent registre le huit Novembre _____ mil huit cent
Septante huit sur la déclaration de Ernest Burnier, de Lutry,
Horloger, à Aigle, veuve de la défunte.

Confirmé après lecture faite:

E. Burnier

L'officier de l'état civil:

Communiqué à l'officier de l'état civil de Lutry

L. Laurrem
3

N° 73.

Louis Auguste Guinard

Le huit novembre _____ mil huit cent septante huit
 huit _____ à dix _____ heures _____ avant midi est décédé _____
 à Aigle, rue du midi, _____
 de phthisie alcoolique _____ selon certificat médical,
 Louis Auguste Guinard _____ (Profession:) Boucher, fils _____
 de Henri Frédéric Guinard et de Justine Guyot _____
 (Etat civil:) marié à Julie Despland _____
 de s Brenets _____ domicilié à Aigle _____ (Religion:) protestant
 né le vingt neuf octobre _____ mil huit cent quarante sept _____
 Inscrit au présent registre le dix novembre _____ mil huit cent
 septante huit sur la déclaration de Louis Byrde, Agriculteur, de
 Colegnin, domicilié à Versoye rière Yverne, beau frère du défunt.

Confirmé après lecture faite:

Louis Byrde

L'officier de l'état civil:

Communiqué à l'officier de l'état civil des Brenets.

L. Lauer
3

N° 74

Rose Marie Paris

Le onze novembre _____ mil huit cent septante huit
 huit _____ à quatre heures _____ après midi est décédé _____
 à Aigle, près de l'Infirmerie _____
 de affection chronique de foie, tyropisie _____ selon certificat médical,
 Rose Marie Paris _____ (Profession:) agriculteur, fille
 de Jean Guillaume Steiner _____ et de Rose Baillif _____
 (Etat civil:) mariée à Frédéric Philippe Paris _____
 de Leydin _____ domicilié à Aigle _____ (Religion:) protestant
 née le cinquième juillet _____ mil huit cent vingt sept _____
 Inscrit au présent registre le treize novembre _____ mil huit cent
 septante huit sur la déclaration de Frédéric Philippe Paris, mari
 de la défunte.

Confirmé après lecture faite:

Philippe Paris

L'officier de l'état civil:

Communiqué à l'officier de l'état civil de Leydin.

L. Lauer
3

N° 75
Pierre Isaac Boven

Le quinze Novembre _____ mil huit cent septante
huit _____ à huit _____ heures _____ après midi est décédé _____
à Corbeyrier _____
de _____ certificat médical,
Pierre Isaac Boven _____ (Profession:) Agriculteur, fils _____
de Pierre David Boven _____ et de Marianne Langin _____
(Etat civil:) veuf de Marie Bavier _____
de Aigle & d'Yverne domicilié à Corbeyrier (Religion:) protestant
né le cinq Août _____ mil sept cent soixante sept.
Inscrit au présent registre le dix sept Novembre _____ mil huit cent
septante huit sur la déclaration de Evouan Grosjean, d'Yverne
domicilié à Corbeyrier, agriculteur, chez qui le décès a eu lieu.

Confirmé après lecture faite:

Evouan Grosjean

L'officier de l'état civil:

L. Braun

N° 76
Fanny Sophie Richard

Le seize Novembre _____ mil huit cent septante
huit _____ à neuf _____ heures _____ après midi est décédé e
à Aigle aux glorieux, maison Guillermin, en séjour depuis deux mois
de _____ certificat médical,
Fanny Sophie Richard _____ (Profession:) Agriculteur, fille
de Félix Roud _____ et de Sophie Marguerite Eschard
(Etat civil:) marié à Eugène Richard _____
de Ormont dessus _____ domicilié à Ollon _____ (Religion:) protestante
née le dix Octobre _____ mil huit cent quarante trois.
Inscrit au présent registre le dix huit Novembre _____ mil huit cent
septante huit sur la déclaration de Lucien Guillermin, Sellier,
d'Aigle y domicilié, maître de la maison où a eu lieu le décès.

Confirmé après lecture faite:

Lucien Guillermin

L'officier de l'état civil:

L. Braun

Communiqué aux officiers de l'état civil d'Ollon, d'Yverne
L. Braun, 20 Ormont, 20 pp. 5.

N° 77

Frédéric Philippe Paris

Le dix sept Novembre _____ mil huit cent septante
huit _____ à une _____ heure _____ avant midi est décédé _____
à Aigle, près de l'Infirmerie _____
de pneumonie apoplexique pulmonaire _____ selon certificat médical,
Frédéric Philippe Paris _____ (Profession:) Agriculteur, fils
de François Paris _____ et de Suzanne Marie Cathérine Clarel,
(Etat civil:) veuf de Rose Marie Paris née Steiner. _____
de Lutry _____ domicilié à Aigle _____ (Religion:) protestant
né le vingt deux Mai _____ mil huit cent vingt cinq. _____
Inscrit au présent registre le dix huit Novembre _____ mil huit cent
septante huit sur la déclaration de Louis Laurent, à Aigle, tuteur
de Henri Drapel unique héritier du défunt. _____

Confirmé après lecture faite:

L. Laurent

L'officier de l'état civil:

Communiqué à l'officier de l'état civil de Lutry.

L. Laurent

N° 78

Clara Brélar

Le dix huit Novembre _____ mil huit cent septante
huit _____ à _____ heure _____ midi est décédée _____
à Aigle, au martinet _____
de submersion accidentelle _____ certificat médical,
Clara Brélar _____ (Profession:) munière, fille _____
de Jean François Isaac Brélar et de Rosée née Mamin _____
(Etat civil:) Légitime _____
de Lutry _____ domiciliée à Aigle _____ (Religion:) protestante
née le treize février _____ mil huit cent septante six _____
Inscrit au présent registre le vingt Novembre _____ mil huit cent
septante huit sur la déclaration de Marie Brélar, à Aigle,
Sœur de la défunte, sans profession. _____

Confirmé après lecture faite:

Marie Brélar

L'officier de l'état civil:

Communiqué à l'officier de l'état civil de Lutry.

L. Laurent

N° 79
Borlez Jean David Emanuel

Le vingt deux Novembre mil huit cent septante huit à deux heure 1 après midi est décédé—
à Argle, a l'Infirmerie
de Cancer intestinal, Diarrhée certificat médical,
Jean David Emanuel Borlox (Profession:) Horloger, fils
de David Emanuel Borlox et de Suzanne Marie Curquat
(Etat civil:) veuf de Marianne Paris
de Crumont delhoust domicilié à Argle (Religion:) protestant
né le trente un Mai mil huit cent vingt
Inscrit au présent registre le vingt trois Novembre mil huit cent
septante huit sur la déclaration de Auguste Corbaz, de Sautanne
Infirmerie à Argle

Confirmé après lecture faite:

Auguste Corbaz

L'officier de l'état civil:

Communiqué à l'Officier de l'état civil à Crumont delhoust

L. Saumon
3

N° 80
ISOZ Françoise

Le vingt six Novembre mil huit cent septante huit à une heure _____ avant midi est décédée
à Argle, Hamreau de la Fontaine
de Affection chronique du cœur certificat médical,
Françoise ISOZ (Profession:) Agriculteur, fille
de François Drapel et de Marguerite Boulanger
(Etat civil:) veuve de Pierre François ISOZ
de Château d'Or domiciliée à Argle (Religion:) protestante
née le deux Février mil huit cent soixante
Inscrit au présent registre le vingt sept Novembre mil huit cent
septante huit sur la déclaration de Vincent ISOZ, agriculteur
domicilié à Argle, fils de la défunte.

Confirmé après lecture faite:

Vincent ISOZ

L'officier de l'état civil:

Communiqué à l'Officier de l'état civil à Château d'Or et à Argle

L. Saumon
3

N° 81
 Elisabeth Rosset

Le vingt huit Novembre mil huit cent septante huit à quatre heures avant midi est décédée à aigle, à l'Infirmerie de maladie organique du cœur, Hydropisie certificat médical, Elisabeth Rosset (Profession:) kinagire, fille de Henri Hässler et de Elisabeth Herzog (Etat civil:) mariee en 2^{es} noces à Samuel Rosset de Crumont-dessus domiciliée à aigle (Religion:) protestante née le vingt Octobre mil huit cent rente deux Inscrit au présent registre le vingt Novembre mil huit cent septante huit sur la déclaration de Auguste Corbas, de Lausanne, Infirmier à aigle

Confirmé après lecture faite:

Auguste Corbas

L'officier de l'état civil:

Communiqué à l'officier de l'état civil de Crumont-dessus

L. Lauerona

N° 82.
 Frédéric Vaudroz

Le vingt neuf Novembre mil huit cent septante huit à _____ heures _____ midi est décédé à Corbeyrier de _____ certificat médical, Frédéric Vaudroz (Profession:) Agriculteur, fils de Jean David Vaudroz et de Mademoiselle Paris (Etat civil:) marieé à Marianna Bournaud de Leysin & Corbeyrier domicilié à Corbeyrier (Religion:) protestant, né le quinze Août mil huit cent quatorze Inscrit au présent registre le vingt Novembre mil huit cent septante huit sur la déclaration de Henri Baug, de Rossinières, domicilié à Corbeyrier, agriculteur, beau-frère du défunt

Confirmé après lecture faite:

Henri Baug

L'officier de l'état civil:

Communiqué à l'officier de l'état civil de Leysin

L. Lauerona

N° 23

Eleonore Elisa Bonzon

Le trente Novembre mil huit cent septante
huit à onze heures trente minutes après midi est décédé e
à Argle, à l'Infirmierie
de Péritonit selon certificat médical,
Eleonore Elisa Bonzon (Profession:) Domestique fille
de Félix Vincent Bonzon et de Julie Marguerite Morea
(Etat civil:) célibataire
de Crumont des Saules domiciliée à Sypin (Religion:) protestante
née le trente Septembre mil huit cent soixante
Inscrit au présent registre le deux Décembre mil huit cent
septante huit sur la déclaration d'Auguste Corbae de Lausanne
Infirmier à Argle

Confirmé après lecture faite:

Auguste Corbae

L'officier de l'état civil:

Commisnaire aux Officiers de l'Etat Civil de Sypin & Crumont des SaulesL. Naurren

N° 24

Julie Adèle Buffat

Le trois Décembre mil huit cent septante
huit à douze heures 1 après midi est décédé e
à Argle, au moulin du Château
de Meningite selon certificat médical,
Julie Adèle Buffat (Profession:) Muniere fille
de François Félix Buffat et de Julie Adèle Delapierre
(Etat civil:) légitime
de Argle et Allon domiciliée à Argle (Religion:) protestante
née le vingt cinq Mars mil huit cent septante trois
Inscrit au présent registre le cinq Décembre mil huit cent
septante huit sur la déclaration de François Félix Buffat
perc de la défunte

Confirmé après lecture faite:

Buffat

L'officier de l'état civil:

Commisnaire aux Officiers de l'Etat Civil d'Allon & AllimozL. Naurren

sur pour le Préfet de l'arrondissement
Argle le 14^{ème} Mars 1879.
A. Vauclous Buffat

N° 85

Porchet

Le neuf Décembre mil huit cent septante
huit à deux heures vingt minutes avant midi est décédé

de né-mort à Aigle, au Château (neuf-mois)

de certificat médical,

un enfant du sexe masculin (Profession:) Frère des prisonniers, fils

de Emile Porchet et de Elizabeth Dupont d'Arny

(Etat civil:) légitime

de Sottens, Canton de Mousson le Nois domicilié à Aigle (Religion:) protestant

né le _____ mil _____ cent _____

Inscrit au présent registre le neuf Décembre mil huit cent

septante huit sur la déclaration de Emile Porchet, père

de l'enfant décédé

Confirmé après lecture faite:

Emile Porchet

L'officier de l'état civil:

L. Jaume
 3

N° 86

Siméon Aimé Guex

Le quinze Décembre mil huit cent septante
huit à deux heures et demie après midi est décédé

à Aigle, hameau de vers Pousaz

de hydrothorax selon certificat médical,

Siméon Aimé Guex (Profession:) Agriculteur, fils

de Jacques Daniel Guex et de Marie Susanne Grim

(Etat civil:) célibataire

de Boulers & Mousson domicilié à Aigle (Religion:) protestant

né le trois avril mil huit cent cinquante sept

Inscrit au présent registre le dix sept Décembre mil huit cent

septante huit sur la déclaration de Jacques Daniel Guex, agriculteur

domicilié à Aigle, père du défunt.

Confirmé après lecture faite:

Daniel Guex

L'officier de l'état civil:

Communiqué aux officiers de l'état civil de Mousson & de
S. C. 27/4

L. Jaume
 3

N° 27
 Charles Gabriel Gillieron

Le deux sept Décembre mil huit cent septante huit à sept heures quarante cinq minutes avant midi est décédé à Aigle, Place du Marché de Croup selon certificat médical, Charles Gabriel Gillieron (Profession:) Boucher, fils de Charles Frédéric Gillieron et de Fanny Nic Chesalby (Etat civil:) légitime de Servion domicilié à Aigle (Religion:) protestant né le quinze Février mil huit cent septante cinq Inscrit au présent registre le deux huit Décembre mil huit cent septante huit sur la déclaration de Charles Frédéric Gillieron père du défunt

Confirmé après lecture faite:

Ch Gillieron

L'officier de l'état civil:

Communiqué à l'Officier de l'état civil de Servion

L. Sauvonn

N° 88
 Eugénie Emilie Mary

Le vingt cinq Décembre mil huit cent septante huit à une heure avant midi est décédée à Aigle, à la Brosserie de Méningite selon certificat médical, Eugénie Emilie Mary (Profession:) employée au chemin de fer, fille de Jean Frédéric Mary et de Rose Louise Müllener (Etat civil:) légitime de Pimentign (Bernes) domiciliée à Aigle (Religion:) protestante née le trente un Mai mil huit cent septante trois Inscrit au présent registre le vingt sept Décembre mil huit cent septante huit sur la déclaration de Jean Frédéric Mary père de l'enfant décédé.

Confirmé après lecture faite:

Mary Frédéric

L'officier de l'état civil:

Communiqué à l'Officier de l'état civil de Pimentign

L. Sauvonn

N° 89
Louise Goin

Le vingt Décembre mil huit cent septante huit à neuf heures quarante cinq minutes après midi est décédé

à Argle, Rue du Midi, maison No 21

de Catarhe chronique des bronches, emphysème selon certificat médical,

Louise Goin (Profession:) Vaillante, fille

de Jean Francois Goin et de Julie Drapel

(Etat civil:) Célibataire

de Siry domicilié à Argle (Religion:) protestante

né le deux Août mil huit cent vingt un

Inscrit au présent registre le vingt un Décembre mil huit cent

septant huit sur la déclaration de Jules Samuel Goin, Domestique

domicilié à Argle, frère de la défunte

Confirmé après lecture faite:

Goin Jules

L'officier de l'état civil:

Communiqué à l'Officier de l'état civil de Goin

L. Saureau

N°

Le _____ mil huit cent _____

_____ heure _____ midi est décédé

à _____

de _____ certificat médical;

(Profession:) _____

de _____ et de _____

(Etat civil:) _____

de _____ domicilié à _____ (Religion:) _____

né le _____ mil _____ cent _____

Inscrit au présent registre le _____ mil huit cent _____

_____ sur la déclaration _____

Confirmé après lecture faite:

L'officier de l'état civil:

Aujourd'hui le 21 Décembre mil huit cent septante huit, à dix heures du soir, le présent registre en clos et certifié conforme à l'autre double, suivant l'article 2 de la loi fédérale du 24 Décembre 1874, pour moi soussigné officier de l'état civil de Laron et de Goin d'Argle.

L. Saureau

N° 1

Adèle Sylvie Mathilde Ansermoz

Le sept Janvier _____ mil huit cent septante
neuf _____ à cinq _____ heures _____ avant midi est décédée

à Aigle, rue du nord, maison Ansermoz _____

de Myxome du cou _____ selon certificat médical,

Adèle Sylvie Mathilde Ansermoz (Profession:) tailleuse, fille _____

de François Félix Eugène Ansermoz et de Augustine Adèle Bride _____

(Etat civil:) célibataire _____

de Aigle, Yverne & Corbeyrier domiciliée à Aigle _____ (Religion:) protestante

née le vingt six novembre mil huit cent cinquante neuf _____

Inscrit au présent registre le huit Janvier _____ mil huit cent

septante neuf _____ sur la déclaration _____

Confirmé après lecture faite:

Ch. Pilet

L'officier de l'état civil:

L. Chauvonn

N° 2

Marie Caroline Carriger

Le quatorzième Janvier _____ mil huit cent septante
neuf _____ à quatre heures _____ après midi est décédée

à Aigle, sous le Bourg, maison Carriger _____

de _____ certificat médical,

Marie Caroline Carriger (Profession:) Charon, fille _____

de Isaac Jean Louis Carriger et de Anne Marie Sticker _____

(Etat civil:) légitime _____

de Gessenay (Neuchâtel) domiciliée à Aigle _____ (Religion:) protestante

née le douze Décembre _____ mil huit cent soixante six _____

Inscrit au présent registre le seize Janvier _____ mil huit cent

septante neuf _____ sur la déclaration de Marianne Carriger, de Gessenay,

sage femme à Aigle, grand-mère de la défunte _____

Confirmé après lecture faite:

Mrs Carriger
sage femme

L'officier de l'état civil:

Communiqué à l'Officier de l'Etat Civil de Gessenay

L. Chauvonn
3

N° 3

Charles Edmond Louis Pochon

Le deux neuf janvier mil huit cent septante neuf
à une heure avant midi est décédé —
à Argle, à la Gare
de _____ certificat médical,
Charles Edmond Louis Pochon (Profession:) Journalier, fils
de Jules Pochon et de Mario Louise Kurbugg
(Etat civil:) légitime
de Crimmar (Valais) domicilié à Argle (Religion:) catholique
né le trois janvier mil huit cent septante neuf
Inscrit au présent registre le vingt janvier mil huit cent
septante neuf sur la déclaration de Jules Pochon, père de
l'enfant décédé

Confirmé après lecture faite:

Jules Pochon

L'officier de l'état civil:

Commis au Bureau de l'Etat Civil à Crimmar

L. J. Laurent

N° 4

Angelo Antonio Cartera

Le vingt trois janvier mil huit cent septante neuf
à ving heure après midi est décédé —
à Argle, à l'Infirmerie
de Hydrothorax, Cirrhose du foie selon certificat médical,
Angelo Antonio Cartera (Profession:) Entrepreneur, fils
de Giacome Cartera et de Mario Crivoniani
(Etat civil:) marié à Rosine Piantorina
de Caravione (Italie) domicilié à Argle (Religion:) Catholique
né le vingt deux janvier mil huit cent quarante deux
Inscrit au présent registre le vingt cinq janvier mil huit cent
septante neuf sur la déclaration de Jean Cartera, Entrepreneur
domicilié à Argle, père de l'enfant nouveau né.

Confirmé après lecture faite:

Carlo Gioscia

L'officier de l'état civil:

Commis au Département de Justice & Police à Sauterne

L. J. Laurent

N° 5

César Robert Schneider

Le vingt quatre janvier mil huit cent septante
neuf à dix heures avant midi est décédé
à Sigle, Rue du Centre, maison Deloyse

de _____ certificat médical,

César Robert Schneider (Profession:) *ouvrier* fils

de Violat Schneider et de Elise Eschbold

(Etat civil:) *légitime*de *Primples (Bern)* domicilié à *Sigle* (Religion:) *protestant*

né le vingt six février mil huit cent septante sept

Inscrit au présent registre le vingt cinq janvier mil huit cent

septante neuf sur la déclaration de *Violat Schneider*,*père de l'enfant décédé*

Confirmé après lecture faite:

Nicolas Schneider

L'officier de l'état civil:

*Communiqué à l'Officier de l'état civil de Primples**L. Chauvenet*
3

N° 6

Anne Ursule Gaillard

Le vingt neuf janvier mil huit cent septante
neuf à onze heures après midi est décédé

à Sigle, au Carross, maison Hecornet

de _____ certificat médical,

Anne Ursule Gaillard (Profession:) *Ménagère*, fille

de Jean Alexis Gaillard et de Marie Elisabeth Rebord

(Etat civil:) *Célibataire*de *Orsières (Valais)* domicilié à *Sigle* (Religion:) *catholique*

née le vingt cinq février mil sept cent quarante trois

Inscrit au présent registre le vingt un janvier mil huit cent

septante neuf sur la déclaration de *Alexis Gaillard* *Ménistier**domicilié à Sigle, fils naturel de la défunte*

Confirmé après lecture faite:

Alexis Gaillard

L'officier de l'état civil:

*Communiqué à l'Officier de l'état civil de Orsières**L. Chauvenet*
3

N° 7
Charles François David Krummen

Le cinq Février mil huit cent septante
neuf à neuf heures après midi est décédé
à Aigle, à l'Infirmerie
de Féricardik selon certificat médical,
Charles François David Krummen (Profession:) Agriculteur, fils
de Jean François Louis Krummen et de Jeanne Alexandrine Faustin
(Etat civil:) Célibataire
de Mühleberg (Berne) domicilié à Corbovier (Religion:) protestant
né le six Février mil huit cent quarante deux
Inscrit au présent registre le sept Février mil huit cent
septante neuf sur la déclaration de Auguste Corboz, de Sauten-
ne, Infirmerie à Aigle

Confirmé après lecture faite:

Auguste Corboz

L'officier de l'état civil:

Communiq. à l'Officier de l'état civil de Mühleberg

L. J. J. J. J.

N° 8
Charles Frédéric Hirschi

Le sept Février mil huit cent septante
neuf à neuf heures avant midi est décédé
à Aigle, place du Centre, maison Rouge-Vestus
de Cramp selon certificat médical,
Charles Frédéric Hirschi (Profession:) Coiffeur, fils
de Christian Abram Hirschi et de Marie née Hauter
(Etat civil:) légitime
de Schangnau (Berne) domicilié à Aigle (Religion:) protestant
né le quinze Novembre mil huit cent septante quatre
Inscrit au présent registre le huit Février mil huit cent
septante neuf sur la déclaration de Christian Abram
Hirschi, père de l'enfant décédé

Confirmé après lecture faite:

Christian Abram Hirschi

L'officier de l'état civil:

Communiq. à l'Officier de l'état civil de Schangnau.

L. J. J. J. J.

N° 9

Adèle Henriette Virian

Le dia Fierist mil huit cent septante
neuf à deux heures après midi est décédée
à Agde, bureau de la Fontaine
de Croup selon certificat médical,
Adèle Henriette Virian (Profession:) Sœur, fille
de Jules Emile Virian et de Madelaine Kupferschmied
(Etat civil:) légitime
de Sautanne et Critchert domicilié à Agde (Religion:) protestante
né le vingt huit Mars mil huit cent septante quatre
Inscrit au présent registre le huit Fierist mil huit cent
septante neuf sur la déclaration de Jules Emile Virian,
père de l'enfant décédé.

Confirmé après lecture faite:

Jules Virian

L'officier de l'état civil:

Communiqué aux Officiers de l'Etat civil de Sautanne et
Normand

L. Lauron
3

N° 10

Jules Emile Virian

Le huit Fierist mil huit cent septante
neuf à une heure quatre minutes après midi est décédé
à Agde, bureau de la Fontaine
de Croup selon certificat médical,
Jules Emile Virian (Profession:) Sieur, fils
de Jules Emile Virian et de Madelaine Kupferschmied
(Etat civil:) légitime
de Sautanne et Critchert domicilié à Agde (Religion:) protestante
né le vingt cinq Décembre mil huit cent septante six
Inscrit au présent registre le dia Fierist mil huit cent
septante neuf sur la déclaration de Jules Emile Virian
père de l'enfant décédé.

Confirmé après lecture faite:

Jules Virian

L'officier de l'état civil:

Communiqué aux Officiers de l'Etat civil de Sautanne et Normand

L. Lauron
3

N° 41

Sieur Satterman Buttin

Le *vingt un Février* mil huit cent *septante*
neuf à *deux* heure *sept* minutes avant midi est décédé -
à *Aigle, hameau de la Chapelle*

de _____ certificat médical,

Sieur Satterman Buttin (Profession:) *Agriculteur, fils*

de *Jean Sierre Buttin* et de *Louise Marguerite Cornillot*

(Etat civil:) *veuf de Marie Hemholz*

de *Aigle* domicilié à *Aigle* (Religion:) *protestant*

né le *vingt neuf Septembre* mil *sept* cent *nonante un*

Inscrit au présent registre le *vingt deux Février* mil huit cent

septante neuf sur la déclaration de *Louis Ansermoz allié Buttin, agriculteur*
d'Aigle y domicilié genre au défunt.

Confirmé après lecture faite:

Louis Ansermoz Buttin

L'officier de l'état civil:

Levaure

N° 42

Louise Françoise Challand

Le *vingt cinq Février* mil huit cent *septante*
neuf à *deux* heure *une* après midi est décédée
à *Aigle, Rue du Centre, maison H. Crautaz*

de _____ certificat médical,

Louise Françoise Challand (Profession:) *Ménagère, fille*

de *Charles Girard* et de *Elizabeth Freneloup*

(Etat civil:) *veuve de Jean Francois Challand*

de *Mex* domiciliée à *Aigle* (Religion:) *protestante*

née le *cinq Janvier* mil huit cent *neuf*

Inscrit au présent registre le *vingt six Février* mil huit cent

septante neuf sur la déclaration de *Charles Emery, des Cullayes*
ouvrier, domicilié à Aigle, chez qui la défunte est décédée.

Confirmé après lecture faite:

Charles Emery

L'officier de l'état civil:

Commisgre à l'Office de l'état civil de Mex

Levaure

N° 13

Paul Henri Strächt

Le vingt cinq Février mil huit cent septante
neuf à deux heures heute minutes après midi est décédé
à Argle, sous le Bourg, maison Gilliard
de Convulsions selon selon certificat médical,
Paul Henri Strächt (Profession:) Agriculteur, fils
de Henri Edouard Strächt et de Adèle née Avidat
(Etat civil:) légitime
de Gessenay (Borne) domicilié à Argle (Religion:) protestant
né le quatre Décembre mil huit cent septante huit
Inscrit au présent registre le vingt sept Février mil huit cent
septante neuf sur la déclaration de Henri Edouard Strächt,
peu de l'enfant décédé

Confirmé après lecture faite:

Strächt Henri

L'officier de l'état civil:

Communiqué à l'officier de l'état civil de Gessenay

L. Saurem

N° 14

Louise Suzanne Hélié Kues

Le vingt cinq Février mil huit cent septante
neuf à cinq heures après midi est décédé
à Argle, Rue du Centre
de Emphytème pulmonaire, Hydropisie selon selon certificat médical,
Louise Suzanne Hélié Kues (Profession:) ménagère, fille
de Jean Vincent Louis Vautier et de Suzanne Esther Adelaïde Dufour
(Etat civil:) veuve de Charles Kues
de Chattel domicilié à Argle (Religion:) protestante
née le vingt six Février mil huit cent trois
Inscrit au présent registre le vingt sept Février mil huit cent
septante neuf sur la déclaration de W. Kues allié Aubermoz, Secrétaire
Municipal, de Dessel, domicilié à Argle, fils de la défunte.

Confirmé après lecture faite:

Kues

L'officier de l'état civil:

Communiqué à l'officier de l'état civil de Villeneuve

L. Saurem

N° 15.

Marie Carvin

Le vingt sept février _____ mil huit cent septante
neuf _____ à dix _____ heures _____ ~~avant~~ midi est décédée
à Aigle, rue du midi _____

de _____ certificat médical,

Marie Carvin _____ (Profession:) Agent d'affaires, fille

de Gustave Henri Carvin _____ et de Marie Henriette Geret _____

(Etat civil:) Legitime _____

de Vallières _____ domicilié à Aigle _____ (Religion:) protestante,

née le vingt sept février _____ mil huit cent septante neuf.

Inscrit au présent registre le vingt huit février _____ mil huit cent

septante neuf _____ sur la déclaration de la Sage femme qui a assisté au

décès, Madame Marianne Carriger, domiciliée à Aigles. _____

Confirmé après lecture faite:

Mme Carriger sage femme

L'officier de l'état civil:

Communiqué à l'Officier de l'état civil de Mézières.

L. Laurent

N° 16

Ernest Léon Rosset

Le premier Mars _____ mil huit cent septante
neuf _____ à deux heures trente minutes après midi est décédé _____

à Aigle, derrière le Bourg, maison Dupertuis _____

de Croup _____ selon certificat médical,

Ernest Léon Rosset _____ (Profession:) ouvrier parquetier, fils

de Jean Rosset _____ et de Marie Ellen _____

(Etat civil:) Legitime _____

de Ormont dessus _____ domicilié à Aigle _____ (Religion:) protestant,

né le vingt six novembre _____ mil huit cent septante six.

Inscrit au présent registre le trois Mars _____ mil huit cent

septante neuf _____ sur la déclaration de Jean Rosset, père de

l'enfant décédé. _____

Confirmé après lecture faite:

Jean Rosset

L'officier de l'état civil:

Communiqué à l'Officier de l'état civil d'Ormont dessus.

L. Laurent

N^o 17.
 Caroline Vanney

Le deux Mars _____ mil huit cent septante
 neuf _____ à cinq _____ heure trente minutes après midi est décédé e
 à Aigle, derrière le bourg, maison Geering _____

de _____ certificat médical,

Caroline Vanney _____ (Profession:) journalière, fille
 de Elié François Vanney _____ et de Joséphine Michoud _____

(Etat civil:) célibataire _____

de Tronnay (Valais) — domiciliée à Aigle _____ (Religion:) catholique
 née le deux Octobre _____ mil huit cent soixante cinq. _____

Inscrit au présent registre le trois Mars _____ mil huit cent
 septante neuf sur la déclaration de Joséphine Vanney, journalière,
 à Aigle, veuve, mère de la défunte. _____

Confirmé après lecture faite:

Joséphine Tommay

L'officier de l'état civil:

Communiqué aux officiers de l'état civil de Tronnay
 & de Neuchâtel

L. Laurens
 3

N^o 18
 Charles Samuel Vabord

Le deux Mars _____ mil huit cent septante
 neuf _____ à sept _____ heure _____ avant midi est décédé _____

à Aigle, hameau de la Fontaine _____

de pleuro pneumonie _____ selon certificat médical, _____

Charles Samuel Vabord _____ (Profession:) Agriculteur, fils
 de Jean Pierre Vabord _____ et de Susanne Hayer _____

(Etat civil:) veuf de Julie Boulanger _____

de Yverne _____ domicilié à Aigle _____ (Religion:) protestant

né le dix Sept Avril _____ mil huit cent huit. _____

Inscrit au présent registre le trois Mars _____ mil huit cent

septante neuf sur la déclaration de Vincent Vabord, Agriculteur
 domicilié à Aigle, fils du défunt. _____

Confirmé après lecture faite:

Vabord Vincent.

L'officier de l'état civil:

L. Laurens
 3

N° 19

Jean François Clavel

Le Sept Mars _____ mil huit cent septante
neuf _____ à dix _____ heure _____ avant midi est décédé _____
à Aigle, avenue du château _____
de pneumonie chronique suppurée _____ selon certificat médical,
Jean François Clavel _____ (Profession:) négociant, fils _____
de Jean Emmanuel David Clavel et de Jeanne Louise Marianne Gachet
(Etat civil:) marié à F. Émile Golar _____
de Orléans _____ domicilié à Aigle _____ (Religion:) protestant
né le vingt Sept Juillet _____ mil huit cent vingt neuf _____
Inscrit au présent registre le Sept Mars _____ mil huit cent
septante neuf _____ sur la déclaration de Ernest Burnier, de Étigny,
Horloger à Aigle, beau frère du défunt. _____

Confirmé après lecture faite:

E. Burnier
 Communiqué à l'Officier de l'état civil d'Échalluy

L'officier de l'état civil:

L. Laurent

N° 20

Jeanne Louise Françoise Butty

Le huit Mars _____ mil huit cent septante
neuf _____ à une _____ heure _____ avant midi est décédé _____
à Yverne _____
de _____ certificat médical,
Jeanne Louise Françoise Butty _____ (Profession:) ménagère, fille
de François Percy _____ et de Judith Fontanar _____
(Etat civil:) veuve de Marc Henri Butty _____
de Pizy, _____ domicilié à Yverne _____ (Religion:) protestante
née le treize Mai _____ mil huit cent six _____
Inscrit au présent registre le dix Mars _____ mil huit cent
septante neuf _____ sur la déclaration de Louis John Butty, charpentier,
de Orléans, domicilié à Yverne, frère de la défunte. _____

Confirmé après lecture faite:

L. J. Butty
 Communiqué à l'Officier de l'état civil d'Orléans.
 Gend.

L'officier de l'état civil:

L. Laurent

N^o 31.
Henriette Sophie Fanny
Gagnaux

Le vingt Mars _____ mil huit cent septante
neuf _____ à une _____ heure _____ avant midi est décédé e
à Aigle, à l'Imprimerie en séjour depuis quarante jours
de Hyste de l'ovaire, peritonite _____ selon certificat médical,
Henriette Sophie Fanny Gagnaux (Profession:) ménagère, fille
de David Samuel Noé Bertholet et de Mari Catherine Gailloud
(Etat civil:) divorcée de Jules Gagnaux
de la Vonnaise (Fribourg) domiciliée à Roche (Religion:) protestante
née le diè sept avril _____ mil huit cent quarante quatre.
Inscrit au présent registre le douze Mars _____ mil huit cent
septante neuf sur la déclaration de Emanuel Meylan, du lieu, Agriculteur,
domicilié à Roche, beau-père de la défunte.

Confirmé après lecture faite:

Emanuel Meylan.

L'officier de l'état civil:

Communiqué aux officiers de l'état civil de Villeneuve
& de Murist (Droze)
Fribourg

L. Saumont

N^o 32.
Rose Léa Fernet

Le treize Mars _____ mil huit cent septante
neuf _____ à huit _____ heures _____ avant midi est décédé e
à Aigle, rue du nord, maison Brandt.
de croup _____ selon certificat médical,
Rose Léa Fernet (Profession:) Agriculteur, fille
de Jean Vincent Fernet et de Mari Louise Natalie Burnod.
(Etat civil:) légitime
de Ormont-dessus domiciliée à Aigle (Religion:) protestante
née le quatorze octobre _____ mil huit cent septante quatre.
Inscrit au présent registre le quatorze Mars _____ mil huit cent
septante neuf, sur la déclaration de Louis Paris, d'Aigle y domicilié,
Agriculteur, chez qui le défunt était en pension.

Confirmé après lecture faite:

Louis Paris

L'officier de l'état civil:

Communiqué à l'officier de l'état civil d'Ormont-dessus

L. Saumont

N° 23.

Aline Fetter

Le douze Mars mil huit cent septante
neuf à huit heure 1 après midi est décédée

à Aigle hameau de vers Poudar

de croup selon certificat médical,

Aline Fetter (Profession:) maçon, fille

de Louis François Rodolphe Fetter et de Marie Louise Rouge

(Etat civil:) légitime

de Aigle, du Saclé, de la Saagne & des Fontés domicilié à Aigle (Religion:) protestante

né le neuf Août mil huit cent septante sept.

Inscrit au présent registre le quatorze Mars mil huit cent

septante neuf sur la déclaration de Louise Fetter, ménagère, sans-culte à

Aigle, mère du défunt.

Confirmé après lecture faite:

Louis Fetter

L'officier de l'état civil:

Communiqué aux officiers de l'état civil du Saclé, de la Saagne & des Fontés

L. Laurent

N° 24

Aloys Cropt

Le dix neuf Mars mil huit cent septante
neuf à huit heure 1 après midi est décédé

à Corbeurier

de certificat médical,

Aloys Cropt (Profession:) agriculteur, fils

de Louis Cropt et de Adèle Sylvie Kuarpelin

(Etat civil:) légitime

de Ollon domicilié à Corbeurier (Religion:) protestant

né le deux Mars mil huit cent septante neuf

Inscrit au présent registre le vingt Mars mil huit cent

septante neuf sur la déclaration de Louis Cropt, père de l'enfant

décédé.

Confirmé après lecture faite:

Cropt Louis

L'officier de l'état civil:

Communiqué aux officiers de l'état civil d'Ollon & d'Herbilly

L. Laurent

N° 25

Maurice Pochon

Le dix-neuf Mars _____ mil huit cent septante
neuf _____ à _____ heure _____ midi est décédé
à Aigle, usine de la raiasse _____
de _____ certificat médical,
Maurice Pochon _____ (Profession:) scieur fils _____
de Jacques Maurice Pochon et de Jeanne Louise Diderens _____
(Etat civil:) légitime _____
de Evionnaz (valet domicilié à Aigle _____ (Religion:) catholique
né le dix-sept Mars _____ mil huit cent septante-neuf _____
Inscrit au présent registre le vingt-un Mars _____ mil huit cent
septante-neuf sur la déclaration de Jacques Maurice Pochon, père
de l'enfant décédé.

Confirmé après lecture faite:

M^e Pochon

L'officier de l'état civil:

Communiqué à l'officier de l'état civil de EvionnazL. Lauer

N° 26

Annette Gillieron

Le vingt Mars _____ mil huit cent septante
neuf _____ à sept _____ heure _____ avant midi est décédé e
à Aigle, place du marché _____
de suite après l'accouchement (à 6 mois) _____ certificat médical,
Annettes Gillieron _____ (Profession:) Banche, fille _____
de Charles Frédéric Gillieron et de Fanny Cheralloy _____
(Etat civil:) légitime _____
de Servion _____ domicilié e à Aigle _____ (Religion:) protestante
né e le vingt Mars _____ mil huit cent septante-neuf.
Inscrit au présent registre le vingt-un Mars _____ mil huit cent
septante-neuf sur la déclaration de _____

Confirmé après lecture faite:

P^s Gillieron

L'officier de l'état civil:

Communiqué à l'officier de l'état civil d'OronL. Lauer

N° 27
 Jenny Elisa Viret

Le vingt Mars mil huit cent septante
 neuf à six heures avant midi est décédée
 à Aigle, Avenue des Brunetti
 de certificat médical,

Jenny Elisa Viret (Profession:) *Cantillat au Séminaire*, fille
 de Jules Oscar Viret et de Lélie Julie Dupreuil dit Arnu

(Etat civil:) *légitime*

de Villars Viret domiciliée à Aigle (Religion:) *protestante*

née le sept Mars mil huit cent septante neuf

Inscrit au présent registre le vingt deux Mars mil huit cent

septante neuf sur la déclaration de Jules Oscar Viret, père

de l'enfant décédé

• Confirmé après lecture faite:

[Signature]

L'officier de l'état civil:

[Signature]

Communiqué à l'officier de l'état civil de Bellerive.

N° 28
 Henri Philippe Petitmesmet

Le quatre Mars mil huit cent septante
 neuf à huit heures avant midi est décédé

à Aigle, rue du Nord maison 74

de Cramp *idem* certificat médical,

Henri Philippe Petitmesmet (Profession:) *Cordonnier*, fils

de Henri Petitmesmet et de Anna Guillemin

(Etat civil:) *légitime*

de Yverne domicilié à Aigle (Religion:) *protestante*

né le premier Mars mil huit cent septante six

Inscrit au présent registre le premier avril mil huit cent

septante neuf sur la déclaration de Henri Petitmesmet,

père de l'enfant décédé.

Confirmé après lecture faite:

Henri Petitmesmet

L'officier de l'état civil:

[Signature]

N° 29

Félix Alexis Amiguet

Le *trente-un Mars* _____ mil huit cent *Septante neuf* _____ à *une* _____ heure _____ avant midi est décédé _____ à *Aigle, rue du collège* _____ de *angine diphthérique* _____ selon certificat médical, *Félix Alexis Amiguet* _____ (Profession:) *celier, fils* _____ de *Félix Amiguet* _____ et de *Julie Rossel* _____ (Etat civil:) *légitime* _____ de *Ollon* _____ domicilié à *Aigle* _____ (Religion:) *protestant* _____ né le *dix huit novembre* _____ mil huit cent *Septante Sept* _____ Inscrit au présent registre le *premier Avril* _____ mil huit cent *Septante neuf* _____ sur la déclaration de *Félix Amiguet, père du décédé.*

Confirmé après lecture faite:



L'officier de l'état civil:

*Communiqué aux officiers de l'état civil, Ollon & de
Hémion*

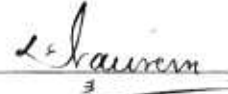

N° 30

Samuel François Jules Gex

Le *premier Avril* _____ mil huit cent *Septante neuf* _____ à *cinq* _____ heure _____ avant midi est décédé _____ à *Aigle, sous le Bourg* _____ de *mort violente, suicide par poison.* _____ certificat médical, *Samuel François Jules Gex* _____ (Profession:) *Agriculteur, fils* _____ de *Louis François Gex* _____ et de *Louise Mottier* _____ (Etat civil:) *marié à Félonise Augustine Duthoves* _____ de *Aigle* _____ domicilié à *Aigle* _____ (Religion:) *protestant* _____ né le *dix neuf Décembre* _____ mil huit cent *Septante neuf* _____ Inscrit au présent registre le *deux Avril* _____ mil huit cent *Septante neuf* _____ sur la déclaration de *Charles Delacretaz, agriculteur, de Coigny & domicilié, beau-frère du défunt.*

Confirmé après lecture faite:



L'officier de l'état civil:



N° 31

Charles Emile Trincard

Le quatre Avril mil huit cent septante
neuf à six heures avant midi est décédé
à Aigle, à la Chapelle
de Méningite selon certificat médical,
Charles Emile Trincard (Profession:) Boulanger, fils
de Emile Charles David Trincard et de Marie Ursine Jeandet
(Etat civil:) légitime
de Neuf domicilié à Aigle (Religion:) protestant
né le six août mil huit cent septante huit
Inscrit au présent registre le cinq Avril mil huit cent
septante neuf sur la déclaration de Emile Charles David
Trincard, père du décédé.

Confirmé après lecture faite:

Emile Trincard

L'officier de l'état civil:

Communiqué à l'Officier de l'état civil de Neuf

L. Jaurès

N° 32

Charles Auguste Francis Ansermoz

Le sept Avril mil huit cent septante
neuf à cinq heures avant midi est décédé
à Yverne
de plethysie pulmonaire selon certificat médical,
Charles Auguste Francis Ansermoz (Profession:) Agriculteur, fils
de Pierre Louis Ansermoz et de Rose Marie Louise Croissard
(Etat civil:) veuf de Marie Louise Delacretaz
de Yverne et à Aigle domicilié à Yverne (Religion:) protestant
né le quinze février mil huit cent quarante
Inscrit au présent registre le huit Avril mil huit cent
septante neuf sur la déclaration de Henri Ansermoz, Agriculteur
Domicilié à Yverne, père du défunt.

Confirmé après lecture faite:

Ansermoz Henri

L'officier de l'état civil:

L. Jaurès

N° 33

Oscar Dessarzens

Le sept Avril mil huit cent septante
neuf à huit heures quatre-vingt minutes avant midi est décédé
à Aigle, hameau du Cléru
de _____ certificat médical,
Oscar Dessarzens (Profession:) Instituteur, fils
de Louis Eugène Dessarzens et de Julie Louise Négros
(Etat civil:) légitime
de Sarzens domicilié à Aigle (Religion:) protestant
né le vingt Mars mil huit cent septante neuf.
Inscrit au présent registre le neuf Avril mil huit cent
septante neuf sur la déclaration de Louis Eugène Dessarzens, Instituteur
à Aigle, père de l'enfant décédé.

Confirmé après lecture faite:

Eug. Dessarzens.

L'officier de l'état civil:

Communiqué à l'officier de l'état civil de Lucens.

L. Savon
3

N° 34

Eugène Samuel Chamorel

Le huit Avril mil huit cent septante
neuf à neuf heures vingt minutes avant midi est décédé
à Aigle, hameau de la Fontaine
de pleuro-pneumonie selon certificat médical,
Eugène Samuel Chamorel (Profession:) Agriculteur, fils
de Jean Samuel Chamorel et de Sauve Françoise D'Après
(Etat civil:) Célibataire
de Olten domicilié à Aigle (Religion:) protestant
né le vingt-un Septembre mil huit cent cinquante neuf.
Inscrit au présent registre le neuf Avril mil huit cent
septante neuf sur la déclaration de Henri Chamorel, agriculteur,
domicilié à Aigle, frère du défunt.

Confirmé après lecture faite:

Henri Chamorel

L'officier de l'état civil:

Communiqué aux Officiers de l'état civil d'Olten & Lucens.

L. Savon
3

N° 35

Marianne Roud

Le seize Avril _____ mil huit cent septante-neuf
à dix _____ heure 1 _____ après midi est décédée

à Aigle, aux glaciers _____

de _____ certificat médical,

Marianne Roud _____ (Profession:) Agriculteur, fille

de Pierre Samuel Veillard et de Madelaine Drapel _____

(Etat civil:) veuve de Gédéon Roud _____

de Ollon _____ domicilié e à Aigle _____ (Religion:) protestante

née le douze Jour _____ mil huit cent cinq _____

Inscrit au présent registre le dix huit Avril _____ mil huit cent

septante-neuf sur la déclaration de Louis Girard, de Roche,
agriculteur domicilié à Aigle, genre de la défunte. _____

Confirmé après lecture faite:

Louis Girard

L'officier de l'état civil:

Communiqué aux officiers de l'état civil de Ollon
H. Huet

L. Mauron
3

N° 36

Louise Susanne Badan

Le dix sept Avril _____ mil huit cent septante-neuf
à quatre _____ heure 1 et demie _____ après midi est décédée

à Aigle, aux Combasses _____

de _____ certificat médical,

Louise Susanne Badan _____ (Profession:) Agriculteur, fille

de Charles David Fiset et de Louise Susanne Charel _____

(Etat civil:) mariée à Antoine Louis François Henri Badan _____

de Sullens _____ domicilié e à Aigle _____ (Religion:) protestante

née le douze Juin _____ mil huit cent quarante _____

Inscrit au présent registre le dix neuf Avril _____ mil huit cent

septante-neuf sur la déclaration de Antoine Louis François Henri
Badan mari de la défunte. _____

Confirmé après lecture faite:

H. Badan

L'officier de l'état civil:

Communiqué à l'officier de l'état civil de Daillyens

L. Mauron
3

N° 37

Jean Pierre Schwendi

Le dix huit (18) Avril _____ mil huit cent septante
neuf _____ à sept _____ heure _____ après midi est décédé _____
à Aigle, au Poutex _____

de _____ certificat médical,

Jean Pierre Schwendi _____ (Profession:) Agriculteur, fils
de Jean Pierre Schwendi _____ et de Anna Maria Reichenbach

(Etat civil:) veuf de Jeanne Marie Croptier _____
de Gessenay (Berne) domicilié à Aigle _____ (Religion:) protestant
né le dix sept Août _____ mil huit cent _____

Inscrit au présent registre le vingt un Avril _____ mil huit cent
septante neuf _____ sur la déclaration de François Félix Schwendi
de Gessenay, agriculteur domicilié à Olon, fils du défunt.

Confirmé après lecture faite:

Schwendi Matti

L'officier de l'état civil:

Communiqué à l'officier de l'état civil de Gessenay.

Lehmann
3

N° 38

Jean Louis Sibensthal

Le vingt sept avril _____ mil huit cent septante
neuf _____ à quatre _____ heure _____ après midi est décédé _____
à Yverne _____

de mort violente, suicide avec une arme à feu. _____ certificat médical,

Jean Louis Sibensthal _____ (Profession:) Agriculteur, fils
de Jean Louis Sibensthal _____ et de Jeanne Françoise née Baud

(Etat civil:) célibataire _____
de Gessenay (Berne) _____ domicilié à Yverne _____ (Religion:) protestant
né le huit février _____ mil huit cent quarante neuf. _____

Inscrit au présent registre le vingt huit Avril _____ mil huit cent
septante neuf _____ sur la déclaration de Antoine Morandi, charbonnier,
de Bérissare, Italie, domicilié à Yverne, beau père du défunt

Confirmé après lecture faite:

Morandi

L'officier de l'état civil:

Communiqué à l'officier de l'état civil de Gessenay

Lehmann
3

N° 39

Lina Nicollier

Le trante Avril mil huit cent septante
neuf à six heures après midi est décédée

à Yverne
de _____ certificat médical,

Lina Nicollier (Profession:) filie

de Charles Auguste Nicollier et de Jeanette Delisle

(Etat civil:) légitime

de Yverne domicilié à Yverne (Religion:) protestante

né le huit juillet mil huit cent septante huit

Inscrit au présent registre le deux Mars mil huit cent

septante neuf sur la déclaration de Charles Auguste Nicollier,

Agriculteur, père de l'enfant décédé.

Confirmé après lecture faite:

Nicollier Charles Auguste

L'officier de l'état civil:

L. Jaumont

N° 40

Charles Cauae

Le deux Mai mil huit cent septante
neuf à huit heures avant midi est décédé

à Argle, hameau du Cloître de delà

de Hydropisie de cerveau selon _____ certificat médical,

Charles Cauae (Profession:) Agriculteur, fil

de Marie Adèle née Monod, veuve et de Auguste Félix Eugène Cauae

(Etat civil:) natuel

de Amont-dessous et Teyrin domicilié à Argle (Religion:) protestant

né le vingt deux Mai mil huit cent septante huit

Inscrit au présent registre le trois Mai mil huit cent

septante neuf sur la déclaration de Marie Adèle née Monod, veuve

Auguste Félix Eugène Cauae, mère du décédé.

Confirmé après lecture faite:

Adèle Cauae

L'officier de l'état civil:

L. Jaumont

Communiqué aux officiers de l'état civil d'Amont-dessous & de Teyrin

N° 41
Adrien Emile Henri Villard

Le quatre Mai mil huit cent septante
neuf à six heures sept minutes avant midi est décédé
à Aigle, place du Centre
de Fluore-pneumonie selon certificat médical,
Adrien Emile Henri Villard (Profession:) Agriculteur, fils
de Jean François Marc Adrien Villard et de Françoise Henriette Emile Moani
(Etat civil:) Célibataire
de Aigle domicilié à Aigle (Religion:) protestant
né le vingt un Octobre mil huit cent quarante neuf
Inscrit au présent registre le six Mai mil huit cent
septante neuf sur la déclaration de Jean Villard, Aigle,
Négociant, domicilié à Aigle, père du défunt.

Confirmé après lecture faite:

G. Villard

L'officier de l'état civil:

L. Jaurem

N° 42
Jean Häfliger

Le six Mai mil huit cent septante
neuf à cinq heures après midi est décédé
à Aigle, à l'infirmerie (à Aigle depuis dix jours)
de diarrhée selon certificat médical,
Jean Häfliger (Profession:) cocher, fils
de Joseph Häfliger et de Anna Marie Amrein
(Etat civil:) Célibataire
de Entlebuch (Lucerne) domicilié à Aigle (Religion:) protestant
né le trente un juillet mil huit cent deux
Inscrit au présent registre le neuf Mai mil huit cent
septante neuf sur la déclaration de Auguste Corbaz, de Lausanne,
Infirmier à Aigle.

Confirmé après lecture faite:

Auguste Corbaz

L'officier de l'état civil:

L. Jaurem

Communiq. d'Officier de l'état civil d'Entlebuch.

N° 43
Emile Farrod Coune

Le des sept Mai mil huit cent septante
neuf à onze heures après midi est décédé
à Argle Rue du Midi
de Croup selon certificat médical,
Emile Farrod Coune (Profession:) fil
de Jacques Francois Farrod Coune et de Marianne Foyet
(Etat civil:) légitime
de Château-Vie d'Argle domicilié à Argle (Religion:) protestant
né le cinq Octobre mil huit cent septante six
Inscrit au présent registre le vingt Mai mil huit cent
septante neuf sur la déclaration de Jacques Francois Farrod Coune,
agriculteur, père de l'enfant, décédé

Confirmé après lecture faite:

François Farrod Coune

L'officier de l'état civil:

Communiqué aux Officiers d'Etat Civil de Château-Vie d'Argle

L. Sauron

N° 44
François Antonioli

Le dix neuf Mai mil huit cent septante
neuf à cinq heures après midi est décédé
à Argle, à l'Infirmerie (en passage à Argle
de _____ certificat médical,
François Antonioli (Profession:) journalier, fils
de Baptiste Antonioli et de Marie Antoinette Giovannini
(Etat civil:) _____
de Corricelle-Carroue (Cessin) domicilié en passage à Argle (Religion:) catholique
né le il a été baptisé pendant mil huit cent 1847 (le 14 Septembre 1849)
Inscrit au présent registre le vingt un Mai mil huit cent
septante neuf sur la déclaration de Auguste Corbaz, de Sausanne, Infirmerie d'Argle,
et ensuite de lettre du Département de Justice & Police du Canton de Vaud, du 11 juillet 1879.

Confirmé après lecture faite:

Auguste Corbaz

L'officier de l'état civil:

Communiqué au Département de Justice & Police,
Communiqué à l'Officier de l'état civil de Corricelle-Carroue, ce 4 Dec. 1879

L. Sauron

Enduite des démarches faites, il
résulte des déclarations que la
Commune de Corricelle-Carroue, n'a
pas reconnu le décès comme son
ressortissant et qu'on a pu avoir
aucun renseignements sur lui
Argle le 11 juillet 1879
L'Officier de l'état Civil
L. Sauron

Enduite de nouvelles démarches la Commune
de Corricelle-Carroue, reconnue le défunt
pour être son ressortissant. Argle le
4 Decemb. 1879. L. Sauron
Officier de l'état Civil

N^o 115
Pierre Adrien Borlox

Le vingt deux Mai mil huit cent septante
neuf à une heure après midi est décédé
à Aigle, au Carroz
de Pneumonie catarrhale selon certificat médical,
Pierre Adrien Borlox (Profession:) Maçon, fils
de Jean Pierre Borlox et de Susanne née Heroux
(Etat civil:) marié à Jeannette Isoz
de Vincent desboud domicilié à Aigle (Religion:) protestant
né le six sept Mars mil huit cent sixe
Inscrit au présent registre le vingt quatre Mai mil huit cent
septante neuf sur la déclaration de Jean Benoît Carozzi, de Combe
logne (Cottin) Menuisier à Aigle, maire du pays.

Confirmé après lecture faite:

Jean Carozzi

L'officier de l'état civil:

Communiq. à l'Officier de l'état civil de Combe logne.

L. Laurens
3

N^o 116
Henriette Julie Anna dit Chenaud

Le vingt quatre Mai mil huit cent septante
neuf à six heures avant midi est décédée
à Aigle, à l'Infirmerie
de Insuffisance cardiaque selon certificat médical,
Henriette Julie Anna dit Chenaud (Profession:) Agriculteur, fille
de Jean Pierre Anna dit Chenaud et de Marie Susanne Jeorgette Borio
(Etat civil:) Célibataire
de Ellen domicilié à St Cyprien Ellen (Religion:) protestant
née le deux Juin mil huit cent cinquante quatre
Inscrit au présent registre le vingt six Mai mil huit cent
septante neuf sur la déclaration de Auguste Corbaz, de Sautaines,
Infirmerie à Aigle.

Confirmé après lecture faite:

Auguste Corbaz

L'officier de l'état civil:

Communiq. à l'Officier de l'état civil de St Cyprien Ellen et Haimers.

L. Laurens
3

N° 47

Soub. Marguerite Vaudroz

Le *neuf juin* mil huit cent *septante neuf* à *deux* heures *après* midi est décédé à *Argle, hameau de Vert-Sous-Argle* de *certificat médical, Soub. Marguerite Vaudroz* (Profession:) *filles* de *François Soub. Vaudroz* et de *Fanny Marie Coutas* (Etat civil:) *légitime* de *Argle et de Suisin* domicilié à *Argle* (Religion:) *protestant* né le *neuf septembre* mil huit cent *septante huit* Inscrit au présent registre le *deux neuf juin* mil huit cent *septante neuf* sur la déclaration de *François Soub. Vaudroz, journalier, père de l'enfant, décédé*

Confirmé après lecture faite:

Communiq. à l'Officier de l'état civil de Suisin

L'officier de l'état civil:

L. Rouven

N° 48

Jean Jacques Pochon

Le *vingt un juin* mil huit cent *septante neuf* à *quatre* heures *après* midi est décédé à *Argle, près la gare* de *mort violente, suivie par pendaison* *certificat médical, Jean Jacques Pochon* (Profession:) *Journalier, fils* de *Jean Maurice Pochon* et de *Marie Coquery* (Etat civil:) *marie à Amélie Pochon née Troian* de *Erismas (Palais)* domicilié à *Argle* (Religion:) *Catholique* né le *vingt deux octobre* mil huit cent *sept* Inscrit au présent registre le *vingt quatre juin* mil huit cent *septante neuf* sur la déclaration de *Maurice Pochon, cultivateur, domicilié à Argle, fils du défunt.*

Confirmé après lecture faite:

Mme Pochon

L'officier de l'état civil:

Communiq. à l'Officier de l'état civil d'Erismas

L. Rouven

N° 49

François Ruchet

Le vingt deux Juin _____ mil huit cent septante
neuf _____ entre une heure et deux heures _____ avant midi est décédé —
à Aigle, au Bataux, Scierie Aviolat _____

~~de~~ il est resté dans les flammes de l'incendie de la dite Scierie, certificat médical,

François Ruchet _____ (Profession:) serrurier, fils _____

de David François Samuel Ruchet et de Marguerite Fixaz _____

(Etat civil:) marié à Anne Marie Mauroz née Traiser _____

de Aigle & de Besz _____ domicilié à Aigle _____ (Religion:) protestant _____

né le vingt huit Mars _____ mil huit cent quarante deux. _____

Inscrit au présent registre le vingt cinq Juin _____ mil huit cent

septante neuf. _____ sur la déclaration de Charles Ruchet d'Aigle & de Besz,
domicilié à Aigle, serrurier, neveu du défunt. _____

Confirmé après lecture faite:

Charles Ruchet

L'officier de l'état civil:

Communiqué à l'Officier de l'état civil de Besz.

L. Laurens
3

N° 50

Henri Louis Saladay

Le vingt cinq Juin _____ mil huit cent septante
neuf _____ à cinq heures _____ après midi est décédé —
à Aigle, hameau de la Fontaine _____

de Phthisie _____ pulmonaire selon certificat médical,

Henri Louis Saladay _____ (Profession:) journaliste, fils _____

de Félix Saladay _____ et de Léa Marie Cathérine Curat _____

(Etat civil:) marié à Sophie Cottier _____

de Villeneuve _____ domicilié à Aigle _____ (Religion:) protestant _____

né le vingt huit Mai _____ mil huit cent quarante cinq. _____

Inscrit au présent registre le vingt sept Juin _____ mil huit cent

septante neuf _____ sur la déclaration de David Cottier, de Rougemont
journaliste à Aigle, beau-père du défunt _____

Confirmé après lecture faite:

David Cottier

L'officier de l'état civil:

Communiqué à l'Officier de l'état civil de Villeneuve

L. Laurens
3

N° 51

Abram Louis Blanc

Le sept juillet mil huit cent septante neuf à deux heures avant midi est décédé à Yverne

de certificat médical,

Abram Louis Blanc (Profession:) Agriculteur, fils

de Jean Samuel Blanc et de Esther Susanne Ansermet

(Etat civil:) marié à Marianne Kuarfelin

de Yverne domicilié à Yverne (Religion:) protestant

né le neuf novembre mil huit cent vingt deux

Inscrit au présent registre le huit juillet mil huit cent

septante neuf sur la déclaration de Henry Ferrière, d'Yverne

Agriculteur, domicilié à Yverne, beau fils du défunt

Confirmé après lecture faite:

Henry Ferrière Blanc

L'officier de l'état civil:

L. Laumont
3

N° 52

Robt Susanne Ducommun

Le huit juillet mil huit cent septante neuf à six heures après midi est décédée à Yverne

de certificat médical,

Robt Susanne Ducommun (Profession:) agricultrice, fille

de Abram Paris et de Marie Madeleine Kuenzler

(Etat civil:) mariée à Samuel Henri Ducommun

de la Chaum de fond et du Sode domiciliée à Yverne (Religion:) protestante

née le cinq avril mil huit cent huit

Inscrit au présent registre le dix juillet mil huit cent

septante neuf sur la déclaration de Sophie Bortol, née Ducommun

Aliment, d'Alais, agricultrice domiciliée à Roche, fille de la défunte

Confirmé après lecture faite:

Sophie Bortol

L'officier de l'état civil:

L. Laumont
3

Communiqué aux officiers de l'état civil de la Chaum de fond
n° de l'ob.

N^o 53
Catherine Fernet

Le dix sept juillet _____ mil huit cent septante
neuf _____ à neuf _____ heure & trente minutes avant midi est décédé e
à Sigle, hameau de la Fontaine _____
de _____ certificat médical,
Catherine Fernet _____ (Profession:) fille _____
de Henri Fernet _____ et de Marie Catherine Philomine Dorsak
(Etat civil:) légitime _____
de Ormont dessus _____ domicilié e à Sigle _____ (Religion:) protestante
né e le cinq juin _____ mil huit cent septante neuf _____
Inscrit au présent registre le dix neuf juillet _____ mil huit cent
septante neuf _____ sur la déclaration de Henri Fernet, père de l'enfant
décédé.

Confirmé après lecture faite:

Pernet Henry

L'officier de l'état civil:

Communiqué à l'officier de l'état civil d'Ormont dessus.

L. Naumen
3

N^o 54
François Marcon

Le vingt quatre juillet _____ mil huit cent septante
neuf _____ à neuf _____ heures _____ après midi est décédé _____
à Sigle, sous le Bourg, maison Hirtkennich _____
de Hémorragie pulmonaire (Empyémique) _____ certificat médical,
François Marcon _____ (Profession:) Mécanicien, fils _____
de François Marcon _____ et de Pauline Marie Auguste Beauchamp _____
(Etat civil:) marié à Catherine Schoppert _____
de P. Feuch (Haute Loire) _____ domicilié à Sigle _____ (Religion:) protestant
né le vingt neuf janvier _____ mil huit cent vingt cinq _____
Inscrit au présent registre le vingt six juillet _____ mil huit cent
septante neuf _____ sur la déclaration de Catherine Marcon née Schoppert,
de Felhmay, domiciliée à Sigle, femme de François _____

Confirmé après lecture faite:

Catherine Marcon.

L'officier de l'état civil:

Communiqué au Département de Justice & Police
à Cayenne.

L. Naumen
3

N° 55

Abram Georges Daniel
Guignard

Le trois ans mil huit cent septante
neuf à sept heure s avant midi est décédé
à Aigle, rue de la gare
de _____ certificat médical,
Abram Georges Daniel Guignard (Profession:) Agriculteur, fils
de François Christian Guignard et de Suzanne Marguerite Bride
(Etat civil:) veuf de Marie Françoise Peller
de Aigle domicilié à Aigle (Religion:) protestante
né le vingt deux octobre mil sept cent soixante huit
Inscrit au présent registre le quatre ans mil huit cent
septante neuf sur la déclaration de Hais Bertholet, agriculteur, Aigle
y domicilié petit fils du défunt.

Confirmé après lecture faite:

Hais Bertholet

L'officier de l'état civil:

L. Haurom
3

N° 56

Fanny Louise Petitmermet

Le quatre ans mil huit cent septante
neuf à quatre heure s après midi est décédé e
à Yverne
de fièvre typhoïde selon certificat médical,
Fanny Louise Petitmermet (Profession:) _____ filles
de Henry Petitmermet et de Elise Aegerter
(Etat civil:) Légitime
de Aigle & Yverne domicilié e à Yverne (Religion:) protestante
né e le vingt neuf Mars mil huit cent septante.
Inscrit au présent registre le six ans mil huit cent
septante neuf sur la déclaration de Elise Petitmermet, un Aegerter
mère de la défunte.

Confirmé après lecture faite:

Elise Petitmermet

L'officier de l'état civil:

L. Haurom
3

N° 57.

Louis Edouard Kammer

Le quatre août _____ mil huit cent septante
neuf _____ à neuf _____ heure _____ après midi est décédé _____
à Yverne, aux Bletsaux, _____

de _____ certificat médical,

Louis Edouard Kammer (Profession:) _____ fils

de Frederic Kammer _____ et de Marianne née Gersch _____

(Etat civil:) légitime _____

de Dientigen (Berne) domicilié à Yverne (Religion:) protestant

né le vingt neuf juillet mil huit cent septante neuf _____

Inscrit au présent registre le six août _____ mil huit cent

septante neuf sur la déclaration de Frederic Kammer, père du défunt
(journalier) _____

Confirmé après lecture faite:

Georgius Swinowicz

L'officier de l'état civil:

Communiqué à l'officier de l'état civil de Dientigen

L. Laurent
3

N° 58.

Charles Müller

Le onze août _____ mil huit cent septante
neuf _____ à trois _____ heure quarante cinq minutes avant midi est décédé _____

à Aigle, au Carroz _____

de Croyz _____ selon certificat médical,

Charles Müller (Profession:) _____ fils

de Charles Christian Müller et de Marie Louise Dupuis _____

(Etat civil:) légitime _____

de Deizisau (Burgtemberg) domicilié à Aigle (Religion:) protestant

né le cinq septembre _____ mil huit cent septante sept _____

Inscrit au présent registre le treize août _____ mil huit cent

septante neuf sur la déclaration de Charles Christian Müller
Serrurier, père de l'enfant nouveau né. _____

Confirmé après lecture faite:

Charles Müller

L'officier de l'état civil:

Communiqué au Département de Justice & Police.

L. Laurent
3

N° 59

François Félix Veillard

Le douze Août _____ mil huit cent septante
neuf _____ à huit _____ heure 1/2 _____ avant midi est décédé _____
à Stigle, à l'Infirmerie depuis quinze jours _____
de atteint d'aliénation mentale _____ certificat médical,
François Félix Veillard _____ (Profession:) tailleur de pierres, fils
de Jean Samuel Veillard _____ et de Jeanne Marie Petta _____
(Etat civil:) célibataire _____
de Ollon & Yverne _____ domicilié à Ollon _____ (Religion:) protestant
né le dix huit Avril _____ mil huit cent vingt _____
Inscrit au présent registre le treize Août _____ mil huit cent
septante neuf _____ sur la déclaration de Auguste Corbaz, de Hautsorne,
Infirmerie à Stigle _____

Confirmé après lecture faite:

Auguste Corbaz

L'officier de l'état civil:

Communiqué aux officiers de l'état civil d'Ollon & Yverne
Hummer

L. Sauron
3

N° 60

Emma Louise Warpelin

Le dix neuf Août _____ mil huit cent septante
neuf _____ à onze _____ heure 1/2 _____ après midi est décédé _____
à Corbeyrier _____
de _____ certificat médical,
Emma Louise Warpelin _____ (Profession:) _____ fille
de Henri Samuel Warpelin et de Louise Henriette Cauce
(Etat civil:) légitime _____
de Feyzin _____ domicilié e à Corbeyrier (Religion:) protestante
né e le quinze Août _____ mil huit cent septante neuf _____
Inscrit au présent registre le vingt-un Août _____ mil huit cent
septante neuf _____ sur la déclaration de Samuel Warpelin, agriculteur
de Feyzin domicilié à Corbeyrier, grand père de Causarck décédé _____

Confirmé après lecture faite:

Samuel Warpelin

L'officier de l'état civil:

Communiqué à l'officier de l'état civil de Feyzin.

L. Sauron
3

N° 61.
Jean David Dubuit

Le vingt deux Aout _____ mil huit cent septante
neuf _____ à cinq _____ heures _____ avant midi est décédé
à Corbeyrier _____

de _____ certificat médical,

Jean David Dubuit _____ (Profession:) Agriculteur, fils _____

de Jean David Dubuit _____ et de Susanne Taudroz _____

(Etat civil:) veuf de Marie Marguerite Thénier _____

de Corbeyrier _____ domicilié à Corbeyrier (Religion:) protestant _____

né le quinze Novembre _____ mil sept cent huitante neuf _____

Inscrit au présent registre le vingt trois Aout _____ mil huit cent
septante neuf _____ sur la déclaration de Jules François Louis Dubuis,
agriculteur, de Corbeyrier y domicilié, fils du défunt.

Confirmé après lecture faite:

Jules Dubuis

L'officier de l'état civil:

L. Jauron

N° 62.
Aloys Dupertuis

Le premier Septembre _____ mil huit cent septante
neuf _____ à deux _____ heures _____ avant midi est décédé
à Aigle, hameau du cloître _____

de entirite infantile _____ selon _____ certificat médical,

Aloys Dupertuis _____ (Profession:) _____ fils _____

de Charles Samuel Dupertuis et de Marie Sylvie Drapel _____

(Etat civil:) légitime _____

de Ormont dessous _____ domicilié à Aigle _____ (Religion:) protestant _____

né le neuf Mai _____ mil huit cent septante neuf _____

Inscrit au présent registre le deux Septembre _____ mil huit cent
septante neuf _____ sur la déclaration de Sylvie Dupertuis, agriculteur,
d'Ormont-dessous, domicilié à Aigle, mère du défunt.

Confirmé après lecture faite:

Sylvie Dupertuis

L'officier de l'état civil:

Communiqué à l'officier de l'état civil d'Ormont-dessous.

L. Jauron

N° 63

Fanny Adèle Louise Marguerite
Burnier

Le six Septembre _____ mil huit cent Septante
neuf à Sept heure 1 avant midi est décédé e
à Aigle, hameau du cloître _____

de dégénérescence du foie _____ selon certificat médical,

Fanny Adèle Louise Marguerite Burnier (Profession:) Agriculteur, fille
de Henri Felix Taudroz — et de Sophie Souvenat _____

(Etat civil:) marie à Charles Burnier _____

de Lutry _____ domicilié e à Aigle _____ (Religion:) protestante

né e le deux Janvier _____ mil huit cent trante six . _____

Inscrit au présent registre le huit Septembre _____ mil huit cent

septante neuf sur la déclaration de Ernest Burnier, horloger,
de Lutry, domicilié à Aigle, beau père de la défunte . _____

Confirmé après lecture faite:

E Burnier

L'officier de l'état civil:

Communiqué à l'officier de l'état civil de Lutry.

L. Laurens
3

N° 64

Emma Lina Richard

Le cinq Septembre _____ mil huit cent Septante
neuf à dix heure 1 après midi est décédé e
à Aigle, hameau du cloître, maison Drapel _____

de Croup _____ selon certificat médical,

Emma Lina Richard _____ (Profession:) _____ fille

de Emma Louise Richard, tailleurse et de _____

(Etat civil:) naturelle _____

de Ormont dessous _____ domicilié e à Aigle _____ (Religion:) protestante

né e le vingt quatre octobre mil huit cent septante huit . _____

Inscrit au présent registre le huit Septembre _____ mil huit cent

septante neuf sur la déclaration de Emma Louise Richard, mère
de l'enfant décédé . _____

Confirmé après lecture faite:

Emma Richard

L'officier de l'état civil:

Communiqué à l'officier de l'état civil d'Ormont dessous.

L. Laurens
3

N° 65

Alice Emma Marmilled

Le onze Septembre mil huit cent septante
neuf à trois heures avant midi est décédé e
à Aigle, hameau de la Fontaine

de certificat médical,

Alice Emma Marmilled (Profession:) fille
de David Lucien Marmilled et de Marguerite Françoise Nanette Cottier

(Etat civil:) légitimes

de Rossinières domicilié e à Aigle (Religion:) protestante

né e le trois Mai mil huit cent septante neuf

Inscrit au présent registre le treize Septembre mil huit cent

septante neuf sur la déclaration de Marguerite Françoise Nanette Marmilled,
journalière mère de l'enfant décédé

Confirmé après lecture faite:

Nanette Marmilled

L'officier de l'état civil:

Communiqué à l'officier de l'état civil de Rossinières

L. Saurens
3

N° 66.

Marie Judith Matti

Le dix sept Septembre mil huit cent septante
neuf à deux heures et demie avant midi est décédé e
à Aigle, hameau de la Fontaine

de pneumonie catarrhale selon certificat médical,

Marie Judith Matti (Profession:) agriculteur, fille
de Daniel Henri Bastardoz et de Suzanne Marie Kadelanie Arroz.

(Etat civil:) veuve de François Frédéric Matti

de Gessonay (Perres) domicilié e à Aigle (Religion:) protestante

né e le treize Décembre mil trois cent dix Sept.

Inscrit au présent registre le dix neuf Septembre mil huit cent

septante neuf sur la déclaration de Henri François Matti, agriculteur
domicilié à Aigle, fils de la défunte

Confirmé après lecture faite:

Matti Henri

L'officier de l'état civil:

Communiqué à l'officier de l'état civil de Gessonay.

L. Saurens
3

N° 67

Jenny Marie Causse

Le vingt septembre _____ mil huit cent septante
neuf _____ à une _____ heure _____ avant midi est décédé e
à Agde, hameau de la Fontaine _____
de plethysie pulmonaire _____ selon _____ certificat médical,
Jenny Marie Causse _____ (Profession:) Agriculteur, fille _____
de Henri Samuel Causse _____ et de Suzanne Marguerite Lucie Vaudroz
(Etat civil:) célibataire _____
de Agde, Feydin & Ormont-dessous domicilié e à Agde _____ (Religion:) protestante
née le vingt huit juillet _____ mil huit cent cinquante trois. _____
Inscrit au présent registre le vingt deux septembre _____ mil huit cent
septante neuf _____ sur la déclaration de Henri Samuel Causse, agriculteur,
domicilié à Agde juré de la commune. _____

Confirmé après lecture faite:

M. Sansa
Causse

L'officier de l'état civil:

Commis aux officiers de l'état civil à Ormont-dessous
de Feydin.

L. Saurom
3

N° 68

Jean David Schneider

Le trois octobre _____ mil huit cent septante
neuf _____ à quatre _____ heures _____ avant midi est décédé _____
à Agde, à l'Infirmier _____
de affection organique du Cœur _____ selon _____ certificat médical,
Jean David Schneider _____ (Profession:) Géographe, fils _____
de Jean Abram Schneider _____ et de Marie Esther Nicollies
(Etat civil:) célibataire _____
de Stendibach, paroisse de Chum domicilié à Agde _____ (Religion:) protestante
né — le vingt trois Mars _____ mil huit cent dix neuf. _____
Inscrit au présent registre le quatre octobre _____ mil huit cent
septante neuf _____ sur la déclaration de Auguste Corbas, infirmier,
de Sausanne domicilié à Agde. _____

Confirmé après lecture faite:

Auguste Corbas

L'officier de l'état civil:

Commis aux officiers de l'état civil de Chum.

L. Saurom
3

N° 69

Henri Thuillard

Le huit Octobre mil huit cent septante
neuf à neuf heures avant midi est décédé
à Yverne, hameau de Versoy
de _____ certificat médical,
Henri Thuillard (Profession:) fils
de Sylvius Thuillard, agriculteur et de Julie Catherine Kullhoner
(Etat civil:) légitime
de Froiderville domicilié à Yverne (Religion:) protestant
né le vingt huit septembre mil huit cent septante neuf.
Inscrit au présent registre le neuf Octobre mil huit cent
septante neuf sur la déclaration de Sylvius Thuillard père de
l'enfant décédé.

Confirmé après lecture faite:

Sylvius Thuillard

L'officier de l'état civil:

Communiqué à l'officier de l'état civil de Botton.L. Naumon
3

N° 70

Jean Louis Perruca

Le neuf Octobre mil huit cent septante
neuf à huit heures quarante cinquante avant midi est décédé
à Asple, hameau du Clêtre
de affection cancéreuse selon certificat médical,
Jean Louis Perruca (Profession:) Agriculteur fils
de _____ naturel et de Suzette Perruca
(Etat civil:) veuf de Mariamne Grosjean, det le 15 février 1869
de Ormont des haies domicilié à Asple (Religion:) protestant
né le vingt deux Avril mil huit cent trois
Inscrit au présent registre le trois Octobre mil huit cent
septante neuf sur la déclaration de fidèle Paris, de Luptin,
Agriculteur à Asple, beau-père du défunt.

Confirmé après lecture faite:

Paris Frédéric

L'officier de l'état civil:

Communiqué à l'officier de l'état civil d'Ormont des haiesL. Naumon
3

N° 11

Henriette Sylvie Barroud

Le douze Octobre _____ mil huit cent septante
neuf _____ à onze _____ heures et demie _____ avant midi est décédée
à Aigle, rué du centre, Maison Kutter.

de ramollissement du cerveau _____ selon certificat médical,

Henriette Sylvie Barroud _____ (Profession:) Agriculteur, fille

de David Frédéric Borloz _____ et de Marie Henriette Cloppet _____

(Etat civil:) divorcée de Philippe Barroud _____

de Leydin _____ domiciliée à Aigle _____ (Religion:) protestante

née le dix juillet _____ mil huit cent vingt sept.

Inscrit au présent registre le quatorze octobre _____ mil huit cent

septante neuf _____ sur la déclaration de Auguste Borloz, de Leydin y
domicilié, agriculteur, frère de la défunte.

Confirmé après lecture faite:

Auguste Borloz

L'officier de l'état civil:

Communiqué à l'officier de l'état civil de Leydin.

L. Laurent

N° 12

Jean Louis Bover

Le dix neuf Octobre _____ mil huit cent septante
neuf _____ à sept _____ heures _____ avant midi est décédé _____

à Yverne _____

de _____ certificat médical,

Jean Louis Bover _____ (Profession:) Agriculteur, fils

de Jean Jacques Bover _____ et de Marianne Dubuis _____

(Etat civil:) veuf de Marianne Tabord _____

de Yverne & Aigle _____ domicilié à Yverne _____ (Religion:) protestant

né le deux Avril _____ mil huit cent six _____

Inscrit au présent registre le vingt Octobre _____ mil huit cent

septante neuf _____ sur la déclaration de Henry Baux, agriculteur,
de Nostinières, domicilié à Corbeyrier, Municipal.

Confirmé après lecture faite:

Henri Baux

L'officier de l'état civil:

L. Laurent

N° 13
Antoine Augustin Lincis

Le deux neuf Octobre mil huit cent septante
neuf à quatre heure quatre minutes avant midi est décédé
à Argle, place du Centre, maison Heucher
de affection chronique du foie selon certificat médical,
Antoine Augustin Lincis (Profession:) Négociant, fils
de Dominique Lincis et de Anne Marie Tassella
(Etat civil:) marie à Louise Déprez
de Paris (Procuré de Paris au Tribunal) domicilié à Argle (Religion:) Catholique
né le vingt neuf Mai mil huit cent seize
Inscrit au présent registre le vingt un Octobre mil huit cent
septante neuf sur la déclaration de Auguste Demarshi, de Curcio
(Italie) typographe à Argle, beau fils du défunt

Confirmé après lecture faite:

Aug Demarshi

L'officier de l'état civil:

Commis au Département de Justice & Police du Canton
de Vaud, à Lausanne

Le Saumont
3

N° 14
Cécile Faucherre

Le vingt Octobre mil huit cent septante
neuf à une heure après midi est décédé e
à Argle, hameau du Centre, maison Weillon
de Ténotite aiguë selon certificat médical,
Cécile Faucherre (Profession:) Vigueron, fille
de Vincent Louis Faucherre et de Marie Louise Blane
(Etat civil:) légitime
de Mouzon & Kusby domicilié à Argle (Religion:) protestante
née le deux huit Janvier mil huit cent septante cinq
Inscrit au présent registre le vingt un Octobre mil huit cent
septante neuf sur la déclaration de Vincent Louis Faucherre,
père de l'enfant décédé

Confirmé après lecture faite:

V. Louis Faucherre

L'officier de l'état civil:

Commis au Département de Justice & Police du Canton
de Vaud, à Lausanne

Le Saumont
3

N° 75
Eugénie Marie Krübel

Le dieu neuf Octobre mil huit cent septante
neuf à sept heure vingt minutes après midi est décédée
à Aigle, hameau de Fontannay
de _____ certificat médical,
Eugénie Marie Krübel (Profession:) _____, fille
de Henri Krübel, Agriculteur et de Rose Mariann Marie Amanté Cauac
(Etat civil:) légitime
de La Sarras domicilié à Aigle (Religion:) protestante
née le vingt huit Novembre mil huit cent septante sept
Inscrit au présent registre le vingt deux Octobre mil huit cent
septante neuf sur la déclaration de Henri Krübel, père de
l'enfant décédé

Confirmé après lecture faite:

H. Krübel

Communié à l'officier de l'état civil de La Sarras

L'officier de l'état civil:

L. Lauron

N° 76
Marie Henriette Fontannay

Le vingt huit Octobre mil huit cent septante
neuf à sept heure 1 avant midi est décédée
à Aigle, au cloître de delà
de _____ certificat médical,
Marié Henriette Fontannay (Profession:) agriculteur, fille
de Henri Bonxon et de Rose Judith Duplan
(Etat civil:) marié à Jean Pierre Fontannay
de Luby & Epesses domicilié à Aigle (Religion:) protestante
né le dieu février mil huit cent trois
Inscrit au présent registre le trois Octobre mil huit cent
septante neuf sur la déclaration de Charles Fontannay, agriculteur,
domicilié à Aigle, fils de la défunte.

Confirmé après lecture faite:

Charles Fontannay

Communié au officier de l'état civil de Luby & Epesses.

L'officier de l'état civil:

L. Lauron

N° 77.
Jean Käderach

Le vingt huit octobre _____ mil huit cent Septante
neuf _____ à huit heures _____ après midi est décédé
à Aigle, à l'Infirmerie _____
de Thurisia _____ selon _____ certificat médical,
Jean Käderach _____ (Profession:) Munièr, fils
de Nicolas Käderach _____ et de Anna Schmid _____
(Etat civil:) marié à Jeanne Elisabeth Kuchli _____
de Morb (Bernes) _____ domicilié à Aigle _____ (Religion:) protestant
né le seize Avril _____ mil huit cent vingt six _____
Inscrit au présent registre le trente-un octobre _____ mil huit cent
septante neuf _____ sur la déclaration de Anne Elisabeth dit Elise Bach
un Käderach, de Jesteray, domicilié à Aigle, fille du défunt _____

Confirmé après lecture faite:

Elise Bach

L'officier de l'état civil:

Communiqué à l'Officier de l'état civil de Morb.

L. Laurren
3

N° 78
Pierre Henri Bournoud

Le trente octobre _____ mil huit cent Septante
neuf _____ à huit heures _____ après midi est décédé
à Corbeyrier _____
de _____ certificat médical,
Pierre Henri Bournoud _____ (Profession:) Agriculteur, fils
de Frédéric Bournoud _____ et de Mariame Delacetta _____
(Etat civil:) marié à Henriette Bournoud née Dupire _____
de Corbeyrier _____ domicilié à Corbeyrier (Religion:) protestant
né le huit octobre _____ mil huit cent douze _____
Inscrit au présent registre le premier Novembre _____ mil huit cent
septante neuf _____ sur la déclaration de Auguste Bournoud, agriculteur,
fils du défunt _____

Confirmé après lecture faite:

Aug. Bournoud

L'officier de l'état civil:

L. Laurren
3

N° 19

Jeanne française Dubuis

Le *premier Novembre* _____ mil huit cent *septante*
neuf _____ à *une* _____ heure et *demie* _____ après midi est décédé e
à *Agles*, au *claire de delà* _____

de *affection organique du cœur* _____ selon certificat médical,

Jeanne française Dubuis _____ (Profession:) *Agriculteur*, fille

de *Pierre Elie Morel* _____ et de *Anne Marie Gerton* _____

(Etat civil:) *mariés à Jean Louis Dubuis* _____

de *Corbeyrie* _____ domicilié e à *Agles* _____ (Religion:) *protestante*

né e le *douze Mai* _____ mil *huit* cent *sept* _____

Inscrit au présent registre le *trois Novembre* _____ mil huit cent

septante neuf _____ sur la déclaration de *Serges Dubuis vigneron*, et
Cabeyrie, domiciliés à *Agles*, fils de la défunte _____

Confirmé après lecture faite:

Georges Dubuis

L'officier de l'état civil:

L. Laroche
3

N° 10

Emma Louisa Pelter

Le *cinq Novembre* _____ mil huit cent *septante*
neuf _____ à *une* _____ heure _____ avant _____ midi est décédée e

à *Agles*, à l'*Infirmerie* _____ (à *Agles* depuis *trois semaines*) _____

de *Oclusion intestinale* _____ selon certificat médical,

Emma Louisa Pelter _____ (Profession:) *Agriculteur*, fille

de *Jean Gabriel Pelter* _____ et de *Adèle Richard* _____

(Etat civil:) *célibataire* _____

de *Agles, du Socle, de la Saigne et Ponts de Mantels* domicilié e à *Arroyet sur Allon* (Religion:) *protestante*

née le *douze Septembre* _____ mil *huit* cent *soixante un* _____

Inscrit au présent registre le *sept Novembre* _____ mil huit cent

septante neuf _____ sur la déclaration de *Auguste Corbat*, de *Lausanne*,

Infirmerie, à *Agles* _____

Confirmé après lecture faite:

Auguste Corbat

L'officier de l'état civil:

L. Laroche
3

Communique aux Officiers de l'Etat Civil du Socle, de la Saigne, des Ponts de Mantels, et Allon et et Hiersoz.

N^o 81
Albert Müller

Le trois Novembre mil huit cent septante
neuf à quatre heures et demie avant midi est décédé
à Aigle, bureau de la Fontaine
de Albert Müller (Profession:) fil
de Jean Müller, Charpentier et de Louise Jannette Nudy
(Etat civil:) légitime
de Bolhigen (Bures) domicilié à Aigle (Religion:) protestant
né le vingt un septembre mil huit cent septante neuf
Inscrit au présent registre le quinze Novembre mil huit cent
septante neuf sur la déclaration de Louise Jannette Müller, mère
de l'enfant décédé.

Confirmé après lecture faite:

Jeanne Müller

L'officier de l'état civil:

Communiqué à l'Officier de l'état civil de Bolhigen

L. Jauron
3

N^o 82
Jean François Jaquerod

Le vingt Novembre mil huit cent septante
neuf à dix heures avant midi est décédé
à Aigle, avenue des Ormonts
de hypertrophie du coeur, mort subitement, selon certificat médical,
Jean François Jaquerod (Profession:) Architecte, fils
de Jean François Jaquerod et de Marguerite Fetter
(Etat civil:) marié à Esther Jaquerod née Soutter
de Ormont dessus domicilié à Aigle (Religion:) protestant
né le deux février mil huit cent dix huit.
Inscrit au présent registre le vingt un Novembre mil huit cent
septante neuf sur la déclaration de Ernest Burnier, de Lutry,
domicilié à Aigle, fabricant horlogerie, neveu du défunt.

Confirmé après lecture faite:

E. Burnier

L'officier de l'état civil:

Communiqué à l'Officier de l'état civil d'Ormont dessus.

L. Jauron
3

N° 83.

Marie Anne Dolard

Le vingt trois Novembre mil huit cent septante
neuf à quatre heures avant midi est décédé e
à Aigle, rue du Nord, maison Ogney

de _____ certificat médical,

Marie Anne Dolard née Colombain, (Profession:) Négociant

de _____ et de _____

(Etat civil:) veuve de Joseph Marie Dolard

de Ruaux, vege, France domicilié e à Aigle (Religion:) catholique

né e le quatorze Septembre mil sept cent soixante cinq.

Inscrit au présent registre le vingt cinq Novembre mil huit cent
septante neuf sur la déclaration de Félix Ogney, agriculteur d'Ormont-
dessus, domicilié à Aigle, propriétaire de la maison où a eu lieu le décès.

Confirmé après lecture faite:

Félix Ogney

L'officier de l'état civil:

Communiqué au Département de Justice & Police.

L. Lavoiron
3

N° 84

Jordan

Le vingt six Novembre mil huit cent septante
neuf à quatre heures après midi est décédé

à né enant à Aigle, au Carroz, maison Hurky (huit mois)

de _____ certificat médical,

un enfant du sexe masculin (Profession:) _____ fil naturel

de Marie Louise Jordan, veuve et de O. Ormont, dessus, domiciliés à

(Etat civil:) Aigle, fille elle-même de Jean Vincent Jordan

de _____ domicilié à _____ (Religion:)

né - le _____ mil _____ cent _____

Inscrit au présent registre le vingt sept Novembre mil huit cent
septante neuf sur la déclaration de Jean Vincent Jordan, charpentier,
d'Ormont, dessus, domicilié à Aigle, grand père de l'enfant décédé.

Confirmé après lecture faite:

Jordan Jean Vincent

L'officier de l'état civil:

L. Lavoiron
3

N° 85

Esther Marguerite Sylvie Delacretax

Le vingt sept Novembre mil huit cent septante
neuf à neuf heure 1 après midi est décédée
à Yveroy, hameau de Wersvey
de Emphysem pulmonaire, insuffisance mitrale selon certificat médical,
Esther Marguerite Sylvie Delacretax (Profession:) Apicultrice, fille
de Abau Samuel Porloy et de Marianne Tenver
(Etat civil:) marlée à Felix Delacretax
de Cobeyvier domiciliée à Wersvey (Religion:) protestante
née le sept Mai mil huit cent vingt six
Inscrit au présent registre le vingt neuf Novembre mil huit cent
septante neuf sur la déclaration de Samuel Porloy,
Chirurgien dentiste, Curé à Sigle, veuve de la défunte.

Confirmé après lecture faite:

Porloy

L'officier de l'état civil:

L. Raumont
3

N° 86

Marie Louise Sturmann

Le vingt huit Novembre mil huit cent septante
neuf à neuf heure 1 après midi est décédée
à Sigle, Rue du Centre, maison Caubax
de Tuberculose pulmonaire selon certificat médical,
Marie Louise Sturmann (Profession:) Domestique, fille
de Christhan Sturmann et de Marie Josephine Prohaley
(Etat civil:) celibataire
de Uebeschi (Berne) domiciliée à Sigle (Religion:) Catholique
née le dix huit Octobre mil huit cent cinquante cinq
Inscrit au présent registre le premier Décembre mil huit cent
septante neuf sur la déclaration de Alfred Sturmann, Sieur
domicilié à Sigle, frère de la défunte.

Confirmé après lecture faite:

Alfred Sturmann

L'officier de l'état civil:

Municipal Office of the State Civil of OberachenL. Raumont
3

N° 87
Marie Marguerite Aviolat

Le vingt neuf Novembre mil huit cent septante
neuf à deux heures avant midi est décédé
à Argle, en Tassin
de apoplexie selon certificat médical,
Marie Marguerite Aviolat (Profession:) Agriculteur, fille
de Jean Abraham Comioley et de Marie Marguerite Morey
(Etat civil:) veuve de Pierre Samuel Aviolat
de Ormont, dessous domicilié à Argle (Religion:) protestante
née le premier Janvier mil huit cent quatre
Inscrit au présent registre le premier Décembre mil huit cent
septante neuf sur la déclaration de Jules Aviolat, Maire
à Argle, fils de la défunte

Confirmé après lecture faite:

Aviolat Julesmiron

L'officier de l'état civil:

Communiqué à l'Officier de l'état civil d'Ormont, dessous

L. Jaurem
3

N° 88
Jeanne Susanne Marie Paris

Le troisième Novembre mil huit cent septante
neuf à deux heures avant midi est décédé
à Yverne
de _____ certificat médical,
Jeanne Susanne Marie Paris (Profession:) Ménagère, fille
de Jacques Louis Tasche et de Jeanne Louise Françoise Fonjallat
(Etat civil:) veuve de Jean Vincent Paris
de Argle, Carbeyrie & Reynier domicilié à Yverne (Religion:) protestante
né le âgé de septante trois ans mil environ cent
Inscrit au présent registre le premier Décembre mil huit cent
septante neuf sur la déclaration de Henri Borlos, agriculteur,
à Ormont dessous, domicilié à Yverne, petit fils de la défunte

Confirmé après lecture faite:

Henri Borlos

L'officier de l'état civil:

Communiqué à l'Officier de l'état civil de Yverne

L. Jaurem
3

N^o 29.
Christian Salzmann

Le huit Novembre mil huit cent septante
neuf à neuf heures neuf midi est décédé —
à Regle, à l'Infirmerie, depuis huit vingt jours
de Fièvre typhoïde selon certificat médical,
Christian Salzmann (Profession:) Agriculteur, fil
de Jean Salzmann et de Anna Adam
(Etat civil:) marié à Marie Reichenbach
de Eggwil, Berne domicilié à Coligny (Religion:) protestant
né le quinze Mai mil huit cent vingt neuf
Inscrit au présent registre le deux Décembre mil huit cent
septante neuf sur la déclaration de Auguste Corbaz, de Sausanne,
Infirmerie, à Regle.

Confirmé après lecture faite:

Auguste Corbaz

L'officier de l'état civil:

Communiqué à l'Officier de l'état civil d'Eggwil

L. Sauron
3

N^o 30
Conrad Metzger

Le huit Novembre mil huit cent septante
neuf à une heure trois quarts après midi est décédé —
à Regle, ave du Nord, maison Sott
de Phtisie pulmonaire selon certificat médical,
Conrad Metzger (Profession:) Commis, fil
de _____ et de Anna Marie Metzger
(Etat civil:) célibataire
de Unter Hallau (Schaffhouse) domicilié à Regle (Religion:) protestant
né le premier Juin mil huit cent cinquante deux
Inscrit au présent registre le deux Décembre mil huit cent
septante neuf sur la déclaration de Théophile Sott, de lanton de Bern,
Commis, à Regle, avec qui le défunct était ouvrier.

Confirmé après lecture faite:

Théophile Sott

L'officier de l'état civil:

Communiqué à l'Officier de l'état civil d'Unter Hallau

L. Sauron
3

N° 91
Marie Lina Hirschi

Le premier Décembre mil huit cent septante
neuf à six heures et demie après midi est décédée
à Argle, Place du Centre, maison Rouge-Croix
de Bronchite capillaire selon certificat médical,
Marie Lina Hirschi (Profession:) _____ filles
de Christian Abram Hirschi,ouvrier et de Marie Hautz
(Etat civil:) Célibataire
de Changnau (Borne) domicilié à Argle (Religion:) protestante
né le vingt huit Mai mil huit cent septante neuf
Inscrit au présent registre le trois Décembre mil huit cent
septante neuf sur la déclaration D. Abram Hirschi, père
de l'enfant décédé.

Confirmé après lecture faite:

A. Hirschj

L'officier de l'état civil:

Communiqué à l'Officier de l'état civil de Changnau.

L. Sauron
3

N° 92

Christian Hager

Le quatre Décembre mil huit cent septante
neuf à onze heures _____ après midi est décédé
à Argle, à l'Infirmerie, depuis trois semaines
de Mala biliaire dans le foie selon certificat médical,
Christian Hager (Profession:) Charpentier, fils
de Frédéric Hager et de Marie Reichenbach
(Etat civil:) marie à Marianne Schlappi
de Frutigen (Borne) domicilié à Pea (Religion:) protestant
né le vingt huit Octobre mil huit cent soixante trois
Inscrit au présent registre le six Décembre mil huit cent
septante neuf sur la déclaration d'Auguste Corbar, de Lausanne,
Infirmeries à Argle.

Confirmé après lecture faite:

Auguste Corbar

L'officier de l'état civil:

Communiqué aux Officiers de l'état civil de Frutigen et de Pea

L. Sauron
3

N^o 93
 Susanne Marie Marguerite Dufour

Le six Décembre mil huit cent septante
neuf à une heure après midi est décédée
 à Aigle, maison Millier Jaquier
 de Pneumonie selon certificat médical,
Susanne Marie Marguerite Dufour (Profession:) sans profession, fille
 de Abram Dufour et de Susanne Marie Burdet
 (Etat civil:) célibataire
 de Chaklard domiciliée à Aigle (Religion:) protestante
 née le quatre Septembre mil huit cent vingt six
 Inscrit au présent registre le huit Décembre mil huit cent
septante neuf sur la déclaration de Charles Dufour, Agriculteur
domicilié rue Mon, frère de la défunte

Confirmé après lecture faite:

Chs Dufour Hennard

L'officier de l'état civil:

Communiqué à l'Officier de l'état civil de Monthoux

L. Jauron

N^o 94

Emma Muller

Le quatorze Décembre mil huit cent septante
neuf à une heure avant midi est décédée
 à Aigle, sous le Bourg, maison Peller Genillard
 de croup selon certificat médical,
Emma Muller (Profession:) fille
 de Christian Muller, charpentier et de Mari Anna Hahlen
 (Etat civil:) légitime
 de Bolligen (Berne) domiciliée à Aigle (Religion:) protestante
 née le quatorze Juillet mil huit cent septante six
 Inscrit au présent registre le quinze Décembre mil huit cent
septante neuf sur la déclaration de Christian Muller, père des
enfants décédés

Confirmé après lecture faite:

Muller Christian

L'officier de l'état civil:

Communiqué à l'Officier de l'état civil de Bolligen

L. Jauron

N° 95.
Jules Ernest Fleuti

Le quatorze Décembre mil huit cent septante
neuf à sept heures après midi est décédé
à Aigle, hameau de Vers Touda
de _____ certificat médical,
Jules Ernest Fleuti (Profession:) fils
de Jean Fleuti, couvreur et de Louise Lina Aubert
(Etat civil:) légitime
de Gessenay (Bonne) domicilié à Aigle (Religion:) protestant
né le vingt octobre mil huit cent septante sept.
Inscrit au présent registre le dix sept Décembre mil huit cent
septante neuf sur la déclaration de Jean Fleuti, père de l'enfant
décédé.

Confirmé après lecture faite:

J. Fleuti
Couron

L'officier de l'état civil:

Communiqué à l'officier de l'état civil de Gessenay.

L. Couron
3

N° 96.
Jean François Paris

Le seize Décembre mil huit cent septante
neuf à dix heures avant midi est décédé
à Aigle, au château
de _____ certificat médical,
Jean François Paris (Profession:) journaliste, fils
de Jean David Paris et de Rose Chamarel
(Etat civil:) marié à Madelaine Paris née Byde
de Leyzin & Aigle domicilié à Aigle (Religion:) protestant
né le dix huit juillet mil huit cent vingt un
Inscrit au présent registre le dix sept septembre mil huit cent
septante neuf sur la déclaration de Emile Torchet, de Tottens,
domicilié à Aigle, concierge au château & geôlier des prisons de District.

Confirmé après lecture faite:

E. Torchet

L'officier de l'état civil:

Communiqué à l'officier de l'état civil de Leyzin.

L. Couron
3

N° 97
Jean Wasem

Le dix sept Décembre mil huit cent septante
neuf à quatre heures avant midi est décédé
à Aigle, à l'Infirmier
de Thérèse Sappurcié selon certificat médical,
Jean Wasem (Profession:) jardinier, fils
de Daniel Wasem et de Marguerite Crachdel
(Etat civil:) veuf de Catherine Jaggi
de Wattenwil (Berne) domicilié à Aigle (Religion:) protestant
né le vingt trois Août mil huit cent dix
Inscrit au présent registre le dix huit Décembre mil huit cent
septante neuf sur la déclaration de Auguste Corbar, de Lausanne
Infirmier à Aigle.

Confirmé après lecture faite:

Auguste Corbar

L'officier de l'état civil:

Communiqué à l'Officier de l'Etat civil de Wattenwil

L'aurom

N° 98
Jeanne Marie Martin

Le dix neuf Décembre mil huit cent septante
neuf à une heure après midi est décédé
à Corbeyrier
de _____ certificat médical,
Jeanne Marie Martin (Profession:) Agriculteur, fille
de Jean David Bover et de Marianne Langin
(Etat civil:) mariée à Abraham David Martin
de St Croix domiciliée à Corbeyrier (Religion:) protestante
née le six Mars mil huit cent un
Inscrit au présent registre le vingt Décembre mil huit cent
septante neuf sur la déclaration de Philippe Cherix, Agriculteur
de Bex, domicilié à Corbeyrier.

Confirmé après lecture faite:

Philippe Cherix

L'officier de l'état civil:

Communiqué à l'officier de l'état civil de St Croix.

L'aurom

N° 99

Ida Savanhy

Le vingt Décembre mil huit cent septante
neuf à six heures avant midi est décédée
à Argle, place du Centre
de Pneumonie selon certificat médical,
Ida Savanhy (Profession:) filles
de Jean Louis Philippe Savanhy et de Marie Roussy
(Etat civil:) Célibataire
de Suby et Montpresmyres domicilié à Argle (Religion:) protestante
née le premier Octobre mil huit cent septante neuf
Inscrit au présent registre le vingt deux Décembre mil huit cent
septante neuf sur la déclaration de Jean Louis Philippe
Savanhy, père de l'enfant décédé.

Confirmé après lecture faite:

L. Savanhy

L'officier de l'état civil:

Communiqué aux Officiers de l'état civil de Suby et Argle

L. Roussy
3

N° 100

Charles Emile Monod

~~Le~~ Dans la nuit du vingt deux au mil huit cent vingt trois
Décembre mil à huit cent ~~heures~~ septante neuf ~~heures~~ midi est décédé
à Yverne
de mort violente, suicide par pendaison selon certificat médical,
Charles Emile Monod (Profession:) Agriculteur, fils
de Henri Frédéric Monod et de Suzanne Marie Vicollier
(Etat civil:) Célibataire
de Crumont-dessous domicilié à Yverne (Religion:) protestant
né le vingt cinq Mai mil huit cent vingt deux
Inscrit au présent registre le vingt quatre Décembre mil huit cent
septante neuf sur la déclaration de Auguste Monod, Agriculteur
à Yverne, frère du défunt.

Confirmé après lecture faite:

Monod Auguste

L'officier de l'état civil:

Communiqué à l'Officier de l'état civil de Crumont-dessous

L. Roussy
3

N° 101
Marie Louise Porlox

Le vingt quatre Décembre mil huit cent septante-neuf à six heures trois quarts après midi est décédée à Aigle, Rue de la Gare, maison Senoit

de certificat médical, Marie Louise Porlox (Profession:) Ménagère, fille de Jean Pierre Haldy et de Susanne Marie Girard (Etat civil:) veuve de Jean Louis Porlox de Arumont-dessous domiciliée à Aigle (Religion:) protestante née le vingt deux mil huit cent deux

Inscrit au présent registre le vingt six Décembre mil huit cent septante-neuf sur la déclaration Charles Louis, de Chabou d'Ar, domicilié à Aigle, petit-fils de la défunte.

Confirmé après lecture faite:

Ch. Senoit

L'officier de l'état civil:

Communiqué à l'Officier de l'état civil d'Arumont-dessous

L. Saunon
3



Aigle le 24 Dec 1879
Le Maire
D. J. J.

N° 102
Anne Marie Exren

Le trente un Décembre mil huit cent septante-neuf à quatre heures avant midi est décédée à Aigle, avenue le Bourg, maison Dupontuis Hauswirth

de certificat médical, Anne Marie Exren (Profession:) journalière, fille de Jean Tellissier et de Marie Ubbet (Etat civil:) veuve de Felix Exren de Greich (Valais) domiciliée à Aigle (Religion:) catholique né le âgée d'environ huitante mil quatre cent ans.

Inscrit au présent registre le trente un Décembre mil huit cent septante-neuf sur la déclaration de Henriette Gauxeney Rouge, veuve de Louis, journalière, de Leyssi & Arumont-dessous, domiciliée à Aigle, chez la quelle le décès a eu lieu.

Confirmé après lecture faite:

Henriette Jaux

L'officier de l'état civil:

Communiqué à l'Officier de l'état civil de Nozel

L. Saunon
3

N° 103

Georges Jean François
Bertholet

Le treize un Décembre mil huit cent septante
neuf à douze heure s après midi est décédé
à Aigle, rue du Centre
de pneumonie Selon certificat médical,
Georges Jean François Bertholet (Profession:) rentier, fils
de Jean Antoine Emanuel Bertholet et de Suzanne Marie
(Etat civil:) marié à Jeannette Esther Dupré
de Aigle domicilié à Aigle (Religion:) protestant
né le dix sept Décembre mil sept cent soixante trois.
Inscrit au présent registre le deux Janvier mil huit cent
soixante sur la déclaration de Henri Buttin, agriculteur, à Aigle,
beau-frère du défunt.

Confirmé après lecture faite:

H Buttin

L'officier de l'état civil:

L. Saurem

N°

Le _____ mil huit cent _____
_____ heure _____ midi est décédé
à _____
de _____ certificat médical,
_____ (Profession:)
de _____ et de _____
(Etat civil:)
de _____ domicilié à _____ (Religion:)
né le _____ mil _____ cent _____
Inscrit au présent registre le _____ mil huit cent _____
sur la déclaration _____
Confirmé après lecture faite _____

Aujourd'hui treize un Décembre mil huit cent septante neuf
 à dix heures du soir, le présent registre en clos et certifié conforme
 à l'acte double, susénoncé, l'art. 2 de la loi fédérale du 24.
 Décembre 1874, par mon sousigné officier de l'état civil de l'arron:
 d'arrondissement d'Aigle.

L. Saurem

L'officier de l'état civil:

N° 1
Marianne Monod

Le trois janvier mil huit cent huitante-
à une heure après midi est décédée
à Oigle, hameau de la Fontaine
de Pneumonie selon certificat médical,
Marianne Monod (Profession:) Agriculteur, fille
de Christ Heurthén et de Marie Marguerite Baup
(Etat civil:) marisée à Jean Alexandre Monod
de Remonty des Hauts domicilié à Oigle (Religion:) protestante
né le quinze septembre mil huit cent soixante
Inscrit au présent registre le cinq janvier mil huit cent
huitante sur la déclaration de Jean Alexandre Monod,
le mari de la défunte

Confirmé après lecture faite:

Alexandre Monod

L'officier de l'état civil:

Communiqué à l'Officier de l'état civil Remonty des Hauts.

L. Saumont
3

N° 2
Jeanette Nicollier

Le cinq janvier mil huit cent huitante-
à une heure après midi est décédée
à Yverne
de _____ certificat médical,
Jeanette Nicollier (Profession:) Agriculteur, fille
de Jacques Louis Delisle et de Jeanne Marie Delisle
(Etat civil:) marisée à Charles Auguste Nicollier
de Yverne domiciliée à Yverne (Religion:) protestante
née le dépt Mars mil huit cent quarante huit
Inscrit au présent registre le six janvier mil huit cent
huitante sur la déclaration de Charles Auguste Nicollier,
mari de la défunte

Confirmé après lecture faite:

Auguste Nicollier

L'officier de l'état civil:

L. Saumont
3

N° 3
 François Louis Rodolphe
 Schwitzgäbel

Le sept janvier mil huit cent huitante
 à huit heures après midi est décédé
 à Aigle, quartier du midi, maison Dupertuis-Fontarmant
 de certificat médical,
 François Louis Rodolphe Schwitzgäbel (Profession:) Agriculteur, fils
 de Pierre Schwitzgäbel et de Jeanne Marie Clos
 (Etat civil:) Célibataire
 de Geltenay (Suisse) domicilié à Aigle (Religion:) protestant
 né le vingt sept Décembre mil huit cent quatre
 Inscrit au présent registre le neuf janvier mil huit cent
 huitante sur la déclaration de Lucien Dupertuis, D'Ormont,
 docteur, Curé à Aigle, vicaire du défunt.
 Confirmé après lecture faite:
 L. Dupertuis
 L'officier de l'état civil:
 Communiqué à l'Officier de l'Etat Civil de Geltenay
 L. Jaureau

N° 4
 Sophie Marguerite Colomb

Le dix janvier mil huit cent huitante
 à cinq heures avant midi est décédée
 à Aigle, hameau de la Chapelle
 de Typhoïde pulmonaire selon certificat médical,
 Sophie Marguerite Colomb (Profession:) Agriculteur, fille
 de Jean David Haudross et de Louise Madeleine Buffat
 (Etat civil:) mariée à Auguste Colomb
 de Troevens domiciliée à Aigle (Religion:) protestante
 née le six Septembre mil huit cent vingt un
 Inscrit au présent registre le douze janvier mil huit cent
 huitante sur la déclaration d'Auguste Colomb, mari
 de la défunte.
 Confirmé après lecture faite:
 Colomb Auguste
 L'officier de l'état civil:
 Communiqué à l'Officier de l'Etat Civil de Troevens
 L. Jaureau

N° 5

Marianne Henriette Veillard

Le douze janvier mil huit cent huitanteà dix heures avant midi est décédéeà Argle, hameau de la fontainede Influenza croupale selon certificat médical,Marianne Henriette Veillard (Profession:) Ménagère, fillede Sieur Louis Samuel Veillard et de Marianne Bastardes(Etat civil:) célibatairede Corbeyrieux domiciliée à Argle (Religion:) protestantenée le dix sept Novembre mil huit cent huitInscrit au présent registre le quatorze janvier mil huit centhuitante sur la déclaration de Sieur Auguste Veillard, Instituteurdomicilié à Parcu d'Ellon, père de la défunte.

Confirmé après lecture faite:

Auguste Veillard

L'officier de l'état civil:

L. Saurem
3

N° 6

Louise Françoise Herchoz

Le deux janvier mil huit cent huitanteà dix heures avant midi est décédéeà Yvernede Phthisie selon certificat médical,Louise Françoise Herchoz (Profession:) Agriculteur, fillede Sieur Rodolphe Barillet et de Marie Cauas(Etat civil:) veuve de David Auguste Herchozde Château d'Or domiciliée à Yverne (Religion:) protestantenée le six Août mil huit cent douzeInscrit au présent registre le quatorze janvier mil huit centhuitante sur la déclaration de Henri Cropt, Ellon, agriculteurdomicilié à Yverne, locataire dans la maison de la défunte.

Confirmé après lecture faite:

Henri Cropt

L'officier de l'état civil:

Communiq. aux Officiers de l'Etat Civil de la Commune d'OrléansL. Saurem
3

N° 7.

Suzanne Marguerite Crausaz

Le quinze Janvier _____ mil huit cent huitante
 _____ à Sept _____ heures _____ avant midi est décédé
 à Yverne _____
 de _____ certificat médical,
 Suzanne Marguerite Crausaz (Profession:) Agriculteur, fille
 de Abram Paris _____ et de Marie Madeleine Zender _____
 (Etat civil:) mariée à Pierre Louis Crausaz _____
 de Lutry & Hermenches _____ domicilié à Yverne _____ (Religion:) protestante
 née le douze Août _____ mil huit cent cinq _____
 Inscrit au présent registre le seize Janvier _____ mil huit cent
 huitante _____ sur la déclaration de Louise Dupertuis née Chaffrey,
 d'Ormont des Bains, domiciliée à Yverne, nièce de la défunte.

Confirmé après lecture faite:

Louise Dupertuis

L'officier de l'état civil:

Communiqué aux officiers de l'état civil de Lutry
 & de Moudon.

L. Jauron

N° 8.

Philippe Schwendy

Le dix sept Janvier _____ mil huit cent huitante
 entre onze et douze heures _____ après midi est décédé
 à Aigle, à la rapide _____
 de mort accidentelle par submersion dans la mercreuse _____ certificat médical,
 Philippe Schwendy (Profession:) Agriculteur, fils
 de Jean Pierre Schwendy _____ et de Jeanne Marie née Croptier. _____
 (Etat civil:) mariée à Elisa Caillet-Bois _____
 de Gespenay (Berne) _____ domicilié à Aigle _____ (Religion:) protestant
 né le dix neuf Août _____ mil huit cent treize _____
 Inscrit au présent registre le vingt un Janvier _____ mil huit cent
 huitante _____ sur la déclaration de David Rittener, de Châkaud'Or,
 agent de police à Aigle _____

Confirmé après lecture faite:

D. Rittener

L'officier de l'état civil:

Communiqué à l'officier de l'état civil de Gespenay.

L. Jauron

N° 9
Charles Auguste Petitmermet

Le vingt janvier _____ mil huit cent huitante _____
à une _____ heure _____ avant midi est décédé _____
à Yverne _____
de _____ certificat médical,
Charles Auguste Petitmermet _____ (Profession:) _____ fils _____
de Henri Petitmermet, Ramoneur et de Elise Neyste _____
(Etat civil:) légitime _____
de Aigle & Yverne _____ domicilié à Yverne _____ (Religion:) protestant _____
né le dix Janvier _____ mil huit cent huitante _____
Inscrit au présent registre le vingt deux janvier _____ mil huit cent
huitante _____ sur la déclaration de Henri Petitmermet père de l'enfant
décédé.

Confirmé après lecture faite:

Henry Petitmermet

L'officier de l'état civil:

L. Jauron

N° 10
Marie Elise Currel

Le vingt un Janvier _____ mil huit cent huitante _____
à six _____ heure et demie _____ avant midi est décédé _____
à Aigle, hameau du cloître _____
de maladie de cœur _____ selon certificat médical,
Marie Elise Currel _____ (Profession:) Agriculteur, fille _____
de Jean Abram Gétax _____ et de Jeanne Marie Victoire Martin _____
(Etat civil:) mariée à Pierre François Louis Currel _____
de Olton _____ domicilié à Aigle _____ (Religion:) protestant _____
né le vingt deux septembre _____ mil huit cent trente _____
Inscrit au présent registre le vingt trois janvier _____ mil huit cent
huitante _____ sur la déclaration de Paul Currel, d'Olton domicilié à
Aigle, fils de la défunte.

Confirmé après lecture faite:

Paul Currel

L'officier de l'état civil:

Communiqué à l'office de l'état civil à Olton & de
Yverne.

L. Jauron

N° 11

Jean Jacques David

Grosjean

Le vingt cinq Janvier mil huit cent huitante
à quatre heures avant midi est décédé
à Yverne de certificat médical,

Jean Jacques David Grosjean (Profession:) Agriculteur, fils
de Pierre Abram Grosjean et de Marguerite Paris

(Etat civil:) veuf de Susanne Marie née Ferrad
de Yverne domicilié à Yverne (Religion:) protestant
né le vingt un février mil huit cent un

Inscrit au présent registre le vingt sept Janvier mil huit cent
huitante sur la déclaration de Louis Philippe Cauve, de Yverne
domicilié à Yverne, agriculteur, beau fils du défunt.

Confirmé après lecture faite:

Louis Philippe Cauve

L'officier de l'état civil:

L. Cauve

N° 12

Marie Marguerite Cabord

Le dix Janvier mil huit cent huitante
à six heures avant midi est décédée
à Yverne de certificat médical,

Marie Marguerite Cabord (Profession:) Agriculteur, fille
de Pierre Louis Dubuis et de Marie Henriette Haiderf

(Etat civil:) mariée à Jules Cabord
de Yverne domiciliée à Yverne (Religion:) protestante
née le neuf juillet mil huit cent trent neuf

Inscrit au présent registre le onze Janvier mil huit cent
huitante sur la déclaration de Jules Cabord, Agriculteur
à Yverne, mari de la défunte.

Confirmé après lecture faite:

Jules Jules

L'officier de l'état civil:

L. Cauve

N° 13.

Fanny Elise Saladey

Le treize Février mil huit cent huitante
à sept heures après midi est décédé
à Aigle, hameau de la Fontaine
de broncho-pneumonie selon certificat médical,
Fanny Elise Saladey (Profession:) filles
de Henri Louis Saladey et de Lina Sophie Cottier.
(Etat civil:) légitime
de Villeneuve domicilié à Aigle (Religion:) protestante
né le dix huit Mai mil huit cent septante huit
Inscrit au présent registre le seize février mil huit cent
huitante sur la déclaration Lina Sophie Saladey née Cottier,
agriculteur, mère de l'enfant décédé.

Confirmé après lecture faite:

Veuve Saladey

L'officier de l'état civil:

Communiqué à l'officier de l'état civil de Villeneuve.

L. Lauron

N° 14

François Gédéon Amiguet

Le dix neuf février mil huit cent huitante
à quatre heures avant midi est décédé
à Aigle, à l'infirmerie de puis trois jours
de maladie organique du cœur selon certificat médical,
François Gédéon Amiguet (Profession:) Agriculteur, fils
de Gédéon Amiguet et de Suzanne Marie Ollon.
(Etat civil:) Célibataire
de Ollon domicilié à Ollon (Religion:) protestant
né le trois Mars mil huit cent treize.
Inscrit au présent registre le vingt février mil huit cent
huitante sur la déclaration de Auguste Corbaz, de Lausanne
Infirmer à Aigle.

Confirmé après lecture faite:

Auguste Corbaz

L'officier de l'état civil:

Communiqué aux Officiers de l'état civil d'Ollon
X de Hubert

L. Lauron

N° 15

Louise Rosalie Cauae

Le *vingt un février* mil huit cent *huitante*
à *neuf* heure *huit minutes* *avant* midi est décédée
à *Argle, hameau du Cloître*
de *Méningite tuberculeuse* selon certificat médical,
Louise Rosalie Cauae (Profession:) *filles*
de *Auguste Félix Eugène Cauae* et de *Marie Adèle Monod*
(Etat civil:) *célibataire*
de *Ormont d'Armont, dessous* domiciliée à *Argle* (Religion:) *protestante*
née le *six Mai* mil huit cent *septante un*
Inscrit au présent registre le *vingt trois février* mil huit cent
huitante sur la déclaration *d'Adèle Cauae, Agriculteur*
à Argle, sœur de la défunte.

Confirmé après lecture faite:

Adèle Cauae

L'officier de l'état civil:

Commis au bureau de l'état civil de Ormont d'Armont, dessous

L. Jaume

N° 16

Marianne Dorloz

Le *vingt deux février* mil huit cent *huitante*
à *six* heure *5* après midi est décédée
à *Yverne*
de _____ certificat médical,
Marianne Dorloz (Profession:) *Agriculteurs, fille*
de *Jean Pierre Zender* et de *Marguerite Hayder*
(Etat civil:) *veuve de Abraham Samuel Dorloz*
de *Ormont dessous* domiciliée à *Yverne* (Religion:) *protestante*
née le *neuf Avril* mil huit cent *un*
Inscrit au présent registre le *vingt quatre février* mil huit cent
huitante sur la déclaration *de Samuel Dorloz, écrivain,*
d'Ormont dessous domicilié à Yverne, petit fils de la défunte.

Confirmé après lecture faite:

S. Dorloz

L'officier de l'état civil:

Commis au bureau de l'état civil d'Ormont d'Armont, dessous

L. Jaume

N^o 17
Jeanne Brouze

Le premier Mars _____ mil huit cent *soixante*
_____ à *trois* _____ heure *1* _____ après midi est décédé
à *Aigle*, rue du midi (en séjour depuis huit jours) _____
de maladie de cœur _____ selon certificat médical,
Jeanne Brouze _____ (Profession:) *tailleuse*, fille _____
de *Antoine Brouze* _____ et de *Françoise Brouze* _____
(Etat civil:) *mariée à Benjamin Antoine Brouze* _____
de *Navel (Savoie) France*, domicilié à *Navel* _____ (Religion:) *catholique*
né le *treize Décembre* _____ mil *huit* cent *quarante trois*.
Inscrit au présent registre le *trois Mars* _____ mil huit cent
soixante _____ sur la déclaration de *Celestin Brouze*, Agriculteur,
de *Navel*, y domicilié, beau frère de la défunte.

Confirmé après lecture faite:

Brouze Celestin

L'officier de l'état civil:

Communiqué au Département de Justice & Police.

L. Jauron
3

N^o 18
Jean Frédéric Oberli

Le deux Mars _____ mil huit cent *soixante*
_____ à *six* _____ heure *1* _____ après midi est décédé
à *Aigle*, à l'Infirmerie _____
de plaie de la main; résorption purulente selon certificat médical,
Jean Frédéric Oberli _____ (Profession:) *mécanicien*, fils _____
de *Frédéric* _____ et de *Jeanne Henriette Louis Caroline Follet* _____
(Etat civil:) *Célibataire* _____
de *Rüderswil (Bienne)*, domicilié à *Aigle* _____ (Religion:) *protestant*
né le *treize Juin* _____ mil *huit* cent *cinquante sept*
Inscrit au présent registre le *trois Mars* _____ mil huit cent
soixante _____ sur la déclaration de *Philippe Richard*, négociant
d'*Ormont*, résus domicilié à *Aigle* chez qui le défunt était soigné.

Confirmé après lecture faite:

Richard

L'officier de l'état civil:

Communiqué à l'officier de l'état civil de Rüderswil.

L. Jauron
3

N° 19

Charles Joseph Cherallay

Le dix sept Mars _____ mil huit cent huitante
 _____ à dix _____ heure / _____ après midi est décédé
 à Aigle, rue du midi _____
 de pleurésie suppurée _____ selon certificat médical,
 Charles Joseph Cherallay _____ (Profession:) _____ fils
 de Joseph Hyacinthe Cherallay, cocher et de Anne Marie Glauser _____
 (Etat civil:) légitime _____
 de Saint-Gingolph (Valais), domicilié à Aigle _____ (Religion:) catholique
 né le vingt deux Octobre _____ mil huit cent septante six _____
 Inscrit au présent registre le dix neuf Mars _____ mil huit cent
 huitante _____ sur la déclaration de Marie Cherallay, ménagère, mère
 de l'enfant décédé.

Confirmé après lecture faite:

Marie Cherallay

L'officier de l'état civil:

Commisnaire à l'Office de l'état civil de St-Gingolph.

L. Laurom

N° 20

Cavauc

Le vingt deux Mars _____ mil huit cent huitante
 _____ à onze _____ heure / _____ avant midi est décédé
 au séjour, à Aigle, bureau du Centre _____
 de _____ certificat médical,
 un enfant du sexe féminin _____ (Profession:) _____ fille
 de Charles Emile Cavauc, Institutur et de Elise Henriette Dufour _____
 (Etat civil:) légitime _____
 de Leyon, Canton de Haut St-Gingolph, domicilié à Aigle _____ (Religion:) protestant
 né le _____ mil _____ cent _____
 Inscrit au présent registre le vingt quatre Mars _____ mil huit cent
 huitante _____ sur la déclaration de Charles Emile Cavauc, père
 de l'enfant.

Confirmé après lecture faite:

Charles Emile Cavauc Dufour

L'officier de l'état civil:

L. Laurom

N° 21
François Courtois

Le premier Avril mil huit cent huitante
à deux heures après midi est décédé
à Aigle, Mairie des Baphtians
de certificat médical,
François Courtois (Profession:) Arrièreur fils
de Claude Courtois et de Jeanne Denise Brest
(Etat civil:) veuf de Jeanne Bouillet
de Lyon (France) domicilié à Aigle, depuis un mois (Religion:) Catholique
né le vingt sept Avril mil huit cent vingt un
Inscrit au présent registre le trois Avril mil huit cent
huitante sur la déclaration de Jules Axiolay, Aigle
Négociant à Aigle, propriétaire de l' Mairie des Baphtians

Confirmé après lecture faite:

J. Axiolay

L'officier de l'état civil:

Communiqué au Département de Justice & Police à Lausanne

L. Aumont
3

N° 22
Berica Chabloz

Le deux Avril mil huit cent huitante
à neuf heures avant midi est décédée
à Aigle, Rue de la Gare
de Arrièreur selon certificat médical,
Berica Chabloz (Profession:) _____, fille
de Auguste Chabloz, Saignes et de Sainte Victoire Thomas
(Etat civil:) légitime
de Chaban D'lea domiciliée à Aigle (Religion:) protestante
née le sept juin mil huit cent huitante
Inscrit au présent registre le trois Avril mil huit cent
huitante sur la déclaration de Auguste Chabloz à Aigle,
 père de l'enfant décédé

Confirmé après lecture faite:

A. Chabloz

L'officier de l'état civil:

Communiqué aux Officiers de l'état civil de Chaban D'lea et de
Saignes

L. Aumont
5

N° 23

Anna Marguerite Dupuis

Le trois Avril _____ mil huit cent soixante
 _____ à neuf heures _____ avant midi est décédé e
 à Aigle, hameau de la Fontaine
 de _____ certificat médical,
Anna Marguerite Dupuis (Profession:) _____ fille
 de Esaïe Elisée Dupuis _____ et de Elisa Chamorel _____
 (Etat civil:) légitime _____
 de Saubras _____ domicilié e à Aigle _____ (Religion:) protestante
 né e le vingt-un Mars _____ mil huit cent soixante
 Inscrit au présent registre le cinq Avril _____ mil huit cent
soixante _____ sur la déclaration de Esaïe Elisée Dupuis, père de
l'enfant décédé _____

Confirmé après lecture faite:

Esaïe Dupuis

L'officier de l'état civil:

Communiqué à l'officier de l'état civil au finel

L. Schum
3

N° 24.

Jeanne Marie Françoise
Jaquerod

Le trois Avril _____ mil huit cent soixante
 pendant la nuît _____ heure _____ midi est décédé e
 à Aigle, en Reuchefornath
 de _____ certificat médical,
Jeanne Marie Françoise Jaquerod (Profession:) ménagère fille
 de Josias Jaquerod _____ et de Madelaine Richard _____
 (Etat civil:) célibataire _____
 de Ormont dessus _____ domicilié e à Aigle _____ (Religion:) protestante
 né e le deux Juillet _____ mil sept cent soixante huit
 Inscrit au présent registre le cinq Avril _____ mil huit cent
soixante _____ sur la déclaration de Auguste Jaquerod, négociant
d'Ormont dessus, domicilié à Aigle, veuve de la défunte _____

Confirmé après lecture faite:

A. Jaquerod

L'officier de l'état civil:

Communiqué à l'officier de l'état civil d'Ormont-Dessus.

L. Schum
3

N° 45
Sophie Augustine Clavel

Le huit avril mil huit cent huitante
à cinq heures après midi est décédé
à Aigle, au Carross, maison Purky
de certificat médical,
Sophie Augustine Clavel (Profession:) fille
de Jean François Louis Clavel et de Louise Désirée Galland
(Etat civil:) légitime
de Aigle domiciliée à Aigle (Religion:) protestante
née le vingt sept février mil huit cent septante neuf
Inscrit au présent registre le neuf avril mil huit cent
huitante sur la déclaration Jean François Louis Clavel,
père de l'enfant décédé

Confirmé après lecture faite:

Louis Clavel

L'officier de l'état civil:

L. Naum

N° 46
Emile Henri Cornioley

Le huit avril mil huit cent huitante
à sept heures avant midi est décédé
à Aigle, hameau du Clavier
de certificat médical,
Emile Henri Cornioley (Profession:) fils
de Lucien Cornioley et de Françoise Louise Cornu
(Etat civil:) légitime
de Aigle domiciliée à Aigle (Religion:) protestante
née le six avril mil huit cent huitante
Inscrit au présent registre le six avril mil huit cent
huitante sur la déclaration de Lucien Cornioley, père
de l'enfant décédé.

Confirmé après lecture faite:

Cornioley Lucien

L'officier de l'état civil:

L. Naum

N° 27

*Abraham Louis Emanuel
Boelox*

Le deux Avril mil huit cent huitante
à deux heures huit minutes après midi est décédé
à Angles, hameau de la Fontaine
de maladie chronique du cœur selon certificat médical,
Abraham Louis Emanuel Boelox (Profession:) ouvrier à la Saquinerie fils
de _____ et de Suzanne Marguerite Boelox
(Etat civil:) marie à Marianne Elisa Buffat
de Ormont-dessous domicilié à Angles (Religion:) protestant
né le quatre Avril mil huit cent huit soixante
Inscrit au présent registre le quatre Avril mil huit cent
huitante sur la déclaration de Jules Buffat, d'Angles et d'Ormont
domicilié à Angles, agriculteur, beau-frère du défunt

Confirmé après lecture faite:

Jules Buffat

L'officier de l'état civil:

Communié à l'Office de l'état civil d'Ormont-dessous

L. Naumen

N° 28

Françoise Louise Cornioley

Le quatre Avril mil huit cent huitante
à neuf heures après midi est décédée
à Angles, hameau du Cloître
de fièvre puerpérale selon certificat médical,
Françoise Louise Cornioley (Profession:) Agriculteur fille
de Jean Henri Cornus et de Marie Corbas
(Etat civil:) marie à Lucien Cornioley
de Angles domiciliée à Angles (Religion:) protestante
née le deux huit Janvier mil huit cent quarante
Inscrit au présent registre le deux Avril mil huit cent
huitante sur la déclaration de Lucien Cornioley
marie de la défunte

Confirmé après lecture faite:

Cornioley Lucien

L'officier de l'état civil:

L. Naumen

N° 29

Gasser

Le vingt huit Avril mil huit cent huitante
à _____ heure _____ midi est décédéà ni-metz, à Aigle, maison Eugène Scherer
de _____ certificat médical,un enfant du sexe féminin (Profession:) fille légitime
de Frédéric Gasser, souffrant et de Marie Cathérine Beurl
(Etat civil:)de Languan (Penne) domicilié à Aigle (Religion:) protestant
né le _____ mil _____ cent _____Inscrit au présent registre le vingt cinq avril mil huit cent
huitante sur la déclaration de Frédéric Gasser, père de l'enfant
décédé.

Confirmé après lecture faite:

Fried. Gasser

L'officier de l'état civil:

L. Lauron

N° 30

Aimé Vincent Mottier

Le deux Mai mil huit cent huitante
à huit heure avant midi est décédéà Aigle, au Cloître
de Phthisie pulmonaire selon certificat médical,
Aimé Vincent Mottier (Profession:) Instituteur, fils
de David Alexandre Mottier et de Rose Marguerite Ariolat
(Etat civil:) célibatairede Ormont-dessous domicilié à Aigle (Religion:) protestant
né le vingt neuf Mars mil huit cent quarante troisInscrit au présent registre le quatre Mai mil huit cent
huitante sur la déclaration de Alexandre Ariolat, d'Ormont-
dessous, Agriculteur à Aigle, oncle du défunt.

Confirmé après lecture faite:

Alexandre Ariolat

L'officier de l'état civil:

Commis à l'Office de l'état civil d'Ormont-dessousL. Lauron

N° 31.

Emma Louise Rossier

Le dix Mai _____ mil huit cent soixante _____
 _____ à six _____ heure 1 _____ après midi est décédé
 à Aigle, place du marché
 de convulsions _____ selon certificat médical,
Emma Louise Rossier (Profession:) _____ fille
 de Louis Henri Jacques Rossier et de Jenny Craibier
 (Etat civil:) légitime
 de Vevey & Rougemont _____ domicilié à Lausanne (Religion:) protestante
 né le vingt quatre janvier _____ mil huit cent soixante _____
 Inscrit au présent registre le onze Mai _____ mil huit cent
soixante _____ sur la déclaration de Louis Henri Jacques Rossier, écrivain,
domicilié à Lausanne, père de l'enfant décédé.

Confirmé après lecture faite:

Henri Rossier.

L'officier de l'état civil:

Communiqué aux Officiers de l'état civil de Vevey, Rougemont
à Lausanne

L. Laumont
 3

N° 32

François Ferdinand Luchuat

Le onze Mai _____ mil huit cent soixante _____
 _____ à douze _____ heure 1 _____ après midi est décédé
 à Aigle, rue du centre
 de phthisie pulmonaire _____ selon certificat médical,
François Ferdinand Luchuat (Profession:) _____ fils
 de Germain Luchuat, tailleur _____ et de Marie Christine Luyet
 (Etat civil:) célibataire
 de Savièze (Valais) _____ domicilié à Aigle _____ (Religion:) catholique
 né le vingt neuf juillet _____ mil huit cent soixante neuf _____
 Inscrit au présent registre le quatorze Mai _____ mil huit cent
soixante _____ sur la déclaration de Germain Luchuat, journalier
liquoriste, domicilié à Aigle, frère du défunt.

Confirmé après lecture faite:

Germain Luchuat

L'officier de l'état civil:

Communiqué à l'officier de l'état civil de Savièze

L. Laumont
 3

N° 33

Wolff.

Le vingt trois Mai _____ mil huit cent huitante

à dix _____ heures _____ après midi est décédé

à né mort, à Sigle, derrière le Bourg, maison Lucien Couze

de _____ certificat médical,

un enfant du sexe féminin _____ (Profession:) _____ fille

de Ida Wolff, gouvernante et de _____

(Etat civil:) naturelle _____

de Harsebourg (Prusse) domicilié à Sigle _____ (Religion:) protestante

né le _____ mil _____ cent

Inscrit au présent registre le vingt cinq Mai _____ mil huit cent

huitante _____ sur la déclaration de Mademoiselle Marie Pellaud, sage

femme à Sigle, dans le domicile de laquelle l'enfant est né mort.

Confirmé après lecture faite:

Marie Pellaud

L'officier de l'état civil:

L. Lauron

N° 34

Jeanne Marguerite Gerton

Le vingt quatre Mai _____ mil huit cent huitante

à deux _____ heures _____ après midi est décédé

à Sigle, hameau du cloître

de hydropisie _____ selon certificat médical,

Jeanne Marguerite Gerton _____ (Profession:) Agriculteur, fille

de Jean Louis Gerton _____ et de Jeanne Esther Vestuz _____

(Etat civil:) Célibataire _____

de Charbonnet & St-Saphorain domicilié à Sigle _____ (Religion:) protestante

née le vingt huit Avril _____ mil huit cent un

Inscrit au présent registre le vingt cinq Mai _____ mil huit cent

huitante _____ sur la déclaration de Charles Cornioley, Agriculteur,

à Sigle y domicilié conjointement de la défunte.

Confirmé après lecture faite:

Cornioley Ch. L.

L'officier de l'état civil:

L. Lauron

Communié aux officiers de l'état civil de Cordier & de Charobres

N° 35
François Louis Vaudroy

Le vingt trois Mai mil huit cent huitante
à neuf heures après midi est décédé
à Argle, hameau de Vert Soubert
de _____ certificat médical,
François Louis Vaudroy (Profession:) fil
de François Louis Vaudroy journalier et de Fanny Marie Vouitay
(Etat civil:) légitime
de Argle et Seyren domicilié à Argle (Religion:) protestant
né le trois Mai mil huit cent huitante
Inscrit au présent registre le vingt six Mai mil huit cent
huitante sur la déclaration de François Louis Vaudroy,
père de l'enfant décédé.

Confirmé après lecture faite:

François Vaudroy

L'officier de l'état civil:

Communiqué à l'Officier de l'état civil de Seyren

L. Lauron

N° 36
Alcibi Louis Welken

Le vingt sept Mai mil huit cent huitante
à cinq heures avant midi est décédé
à Argle, hameau de la fontaine
de Tuberculie pulmonaire selon certificat médical,
Alcibi Louis Welken (Profession:) Macon, fil
de Saint Auguste David Welken et de Marie Elise Drapel
(Etat civil:) légitime
de Gettenay (Norme) domicilié à Argle (Religion:) protestant
né le deux juillet mil huit cent soixante six
Inscrit au présent registre le vingt huit Mai mil huit cent
huitante sur la déclaration de Saint Auguste David
Welken, père du décès

Confirmé après lecture faite:

Auguste Welken

L'officier de l'état civil:

Communiqué à l'Officier de l'état civil de Gettenay

L. Lauron

N° 37

Rose VoutazLe vingt huit Mai mil huit cent huitanteà neuf heure à avant midi est décédé eà Aigle, aux Islesde certificat médical,Rose Voutaz (Profession:) Agriculteur, fillede Louis Nicollier et de Susanne Vaudroz(Etat civil:) mariée à Charles Voutazde Aigle domicilié e à Aigle (Religion:) protestantené e le premier février mil huit cent dix neufInscrit au présent registre le vingt neuf Mai mil huit centhuitante sur la déclaration de Charles Voutaz, Agriculteur,residant à Aigle, mari de la défunte.

Confirmé après lecture faite:

Charles Voutaz

L'officier de l'état civil:

L. L'auron

N° 38

Susanne Marie GrasjeanLe huit Juin mil huit cent huitanteà neuf heure à avant midi est décédé eà Yvernede ulcérations intestinales selon certificat médical,Susanne Marie Grasjean (Profession:) Agriculteur, fillede Abram Samuel Ansermoz et de Susanne Marcelaine Peller(Etat civil:) veuve de Samuel Grasjeande Yverne domicilié e à Yverne (Religion:) protestantené e le vingt quatre Novembre mil huit cent unInscrit au présent registre le neuf Juin mil huit centhuitante sur la déclaration de Madame Sophie Grasjean néeVaudroz, d'Yverne y résidant, belle fille de la défunte.

Confirmé après lecture faite:

S. Grasjean Vaudroz

L'officier de l'état civil:

L. L'auron

N° 39.
Louise Crosset

Le quatorze Juin mil huit cent huitante
à onze heures après midi est décédé
à Yverre
de méningite selon certificat médical,
Louise Crosset (Profession:) fille
de Louis Charles Crosset, Agriculteur et de Marie Rose Augustine Henchez
(Etat civil:) légitime
de Olton et de Bex domicilié à Yverre (Religion:) protestante
né le vingt Mai mil huit cent huitante
Inscrit au présent registre le Seize Juin mil huit cent
huitante sur la déclaration de Louis Charles Crosset, père de
l'enfant nouveau né.
Confirmé après lecture faite:
Charles Crosset.
L'officier de l'état civil:
Communiq. aux officiers de l'état civil de Olton, Harnoz
et de Bex

N° 40
Louis Robert Zimmermann

Le vingt huit Juin mil huit cent huitante
à quatre heures après midi est décédé
à Wiglé, Dessous le Bourg
de Indigestion selon certificat médical,
Louis Robert Zimmermann (Profession:) fils
de Daniel Zimmermann et de Marie Emma Schwarz
(Etat civil:) légitime
de Unterlötzbach (Argence) domicilié à Wiglé (Religion:) protestant
né le deux juillet mil huit cent septante neuf
Inscrit au présent registre le vingt neuf Juin mil huit cent
huitante sur la déclaration de Daniel Zimmermann,
père de l'enfant décédé.
Confirmé après lecture faite:
D. Zimmermann
L'officier de l'état civil:
Communiq. à l'Officier de l'état civil de Unterlötzbach

N° 41
François Weillard

Le sept juillet mil huit cent huitante
à deux heures après midi est décédé
à Aigle, hameau de Vent-Foubart
de certificat médical,
François Weillard (Profession:) fil naturel
de Jules Weillard (fillelle-mère) de - et de François Louis Weillard et de Françoise
(Etat civil:) Suzanne Nicole, de Corbeyprie, domiciliée à Aigle
de domicilié à (Religion:)
né le vingt quatre Mai mil huit cent huitante
Inscrit au présent registre le neuf juillet mil huit cent
huitante sur la déclaration de François Bisset, l'Armeur de
Veulleuf domicilié à Aigle

Confirmé après lecture faite:

Rupet

L'officier de l'état civil:

L. Jauron
3

N° 42
Vincent David Mathey Dorez

Le deux sept juillet mil huit cent huitante
à neuf heures soixante minutes avant midi est décédé
à Aigle, propriété de Belleme
de certificat médical,
Vincent David Mathey Dorez (Profession:) Reutier, fils
de Paul François Mathey Dorez et de Jeanne Marie Berceard
(Etat civil:) marié à Georgette née Agabry
de Vevey domicilié à Aigle (Religion:) protestant
né le deux juillet mil sept cent huitante quatre
Inscrit au présent registre le deux neuf juillet mil huit cent
huitante sur la déclaration de Paul David Louis Mathey
Dorez, avoué, à Aigle, fils du défunt

Confirmé après lecture faite:

Le Dorez

L'officier de l'état civil:

Communiqué à l'Officier de l'état civil de Vevey

L. Jauron
3

N° 43

François Samuel Labord

Le Dans la nuit du dix huit au dix neuf juillet mil huit cent huitante
 _____ à _____ heure _____ midi est décédé _____
 à Aigle, en clareux, maison Bentham
 de mort violente, suicide avec arme à feu _____ certificat médical,
François Samuel Labord _____ (Profession:) Agriculteur, fils
 de Antoine Labord _____ et de Françoise Bovard _____
 (Etat civil:) marie à Jeanne Susanne Hocouroud _____
 de Yverne _____ domicilié à Aigle _____ (Religion:) protestante
 né le dix huit juin _____ mil huit cent vingt trois _____
 Inscrit au présent registre le vingt juillet _____ mil huit cent
huitante _____ sur la déclaration de Louis Labord, agriculteur, semi-
cité à Braz, fils du défunt. _____

Confirmé après lecture faite:

Labord Louis

L'officier de l'état civil:

L. Laumon
3

N° 44

Borlox

Le vingt trois juillet _____ mil huit cent huitante
 _____ à quatre heure après midi est décédé
à sa mort à Corbeyriest
 de _____ certificat médical,
un enfant du sexe masculin _____ (Profession:) _____ fils
 de Jean Louis Constant Borlox et de Henriette Dubuis
 (Etat civil:) légitime _____
 de Henriettes Roche, Armand-Joseph domicilié à Corbeyriest _____ (Religion:) protestant
 né le _____ mil _____ cent _____
 Inscrit au présent registre le vingt quatre juillet _____ mil huit cent
huitante _____ sur la déclaration de Jean Louis Constant
Borlox, agriculteur, père du décès _____

Confirmé après lecture faite:

Borlox Constant

L'officier de l'état civil:

L. Laumon

N° 45

Charles Maurice Verrey

Le vingt quatre juillet mil huit cent huitante

à deux heures avant midi est décédé

à Aigle, rue de la gare, maison Krappf, (depuis quinze jours)

de catarrhe suffoquant (Oedème pulmonaire) selon certificat médical,

Charles Maurice Verrey (Profession:) fils

de Jacob Louis David Verrey et de Laure David

(Etat civil:) légitime

de Loutanne, Verrey et Corbiot domicilié à Nulhoue (Religion:) protestant

né le cinq novembre mil huit cent septante sept

Inscrit au présent registre le vingt six juillet mil huit cent

huitante sur la déclaration de Henri Krappf, de Verrey,

Pharmacien à Aigle, chez qui cet enfant était en séjour

Confirmé après lecture faite:

H. Krappf

L'officier de l'état civil:

Commis aux offices de l'état civil de Loutanne, Verrey Corbiot
et au Département de Justice et Police: Loutanne

L. Loutanne

N° 46

Henri Alfred Delavertax

Le vingt sept juillet mil huit cent huitante

à quatre heures après midi est décédé

à Yverne

de certificat médical,

Henri Alfred Delavertax (Profession:) fils

de Henri Louis Delavertax et de Fanny Fanchette Marie Cabard

(Etat civil:) légitime

de Corbiot domicilié à Yverne (Religion:) protestant

né le deux juillet mil huit cent septante neuf

Inscrit au présent registre le vingt neuf juillet mil huit cent

huitante sur la déclaration de Henri Louis Delavertax,

père de l'enfant décédé.

Confirmé après lecture faite:

H. Delavertax Cabard

L'officier de l'état civil:

L. Loutanne

N° 47
 Anne Louise Henriette
 Girard

Le trente un juillet mil huit cent huitante
 à deux heures 1 avant midi est décédé
 à Yverne
 de cancer du sein selon certificat médical,
Anne Louise Henriette Girard (Profession:) Revueuse, fille
 de Pierre Abraham Roux et de Marie Augustine Delacréta
 (Etat civil:) veuve de Abram Isaac Girard
 de Yverne domicilié à Yverne (Religion:) protestante
 né le Seize Mars mil Sept cent nonante six
 Inscrit au présent registre le deux Août mil huit cent
huitante sur la déclaration de Paul Hattley Dorez, de Vevey, rentier,
domicilié à Aigle, mari de la petite fille de la défunte.
 Confirmé après lecture faite:
Paul Dorez
 L'officier de l'état civil:
L. Saurom

N° 48
 Clément Frédéric Lincio

Le trois Août mil huit cent huitante
 à trois heures et quart avant midi est décédé
 à Aigle, Rue du Centre, maison Chautton
 de Diarrhée selon certificat médical,
Clément Frédéric Lincio (Profession:) fils
 de Pierre Marie Clément Lincio et de Elisabeth Haugg
 (Etat civil:) légitime
 de Narzo (Naravio) Italie domicilié à Aigle (Religion:) Catholique
 né le cinq Mars mil huit cent huitante
 Inscrit au présent registre le quatre Août mil huit cent
huitante sur la déclaration de Pierre Marie Clément Lincio
père de l'enfant décédé.
 Confirmé après lecture faite:
Clément Lincio
 L'officier de l'état civil:
L. Saurom
 Communiqué au Département de Justice et Police à Lausanne

N° 49

Louis Brouze

Le douze Août _____ mil huit cent *soixante*

_____ à huit _____ heure _____ avant midi est décédé

à *Agde, place du marché, maison Thürr, Conséjour à Agde depuis 10 jours*de *maladie de coeur, hydropisie* _____ selon certificat médical,*Louis Brouze* _____ (Profession:) *Curé,* _____ filsde *Claude Brouze* _____ et de *Françoise Nambride* _____(Etat civil:) *Célibataire* _____de *Novel (Sarris) France* domicilié à *Novel* _____ (Religion:) *catholique*né le *neuf Décembre* _____ mil huit cent *quarante* _____Inscrit au présent registre le *treize Août* _____ mil huit cent*soixante* _____ sur la déclaration de *Eugène Brouze, de Novel* y*domicilié, agriculteur, frère du défunt.* _____

Confirmé après lecture faite:

Brouze Eugène

L'officier de l'état civil:

Communiqué au Département de Justice & Police à
*Vauzarn**Chauron*
3

N° 50

Henriette Riéder

Le *dieux neuf Août* _____ mil huit cent *soixante*_____ à *quatre* _____ heure _____ avant midi est décédéeà *Agde, hameau de Fontarney* _____

de _____ certificat médical,

Henriette Riéder _____ (Profession:) *Journalière, fille*de *Abraham Schmidt* _____ et de *Anne Marie Curat* _____(Etat civil:) *Veuve de Jean David Riéder* _____de *Frutigen (Borne)* domiciliée à *Agde* _____ (Religion:) *protestante*née le *huit Janvier* _____ mil huit cent *vingt* _____Inscrit au présent registre le *vingt Août* _____ mil huit cent*soixante* _____ sur la déclaration de *Jean Riéder, journalier de Frutigen,**domicilié à Agde, fils de la défunte.* _____

Confirmé après lecture faite:

Jean Riéder

L'officier de l'état civil:

*Communiqué à l'officier de l'état civil de Frutigen.**Chauron*
3

N° 51
 Mme Madelaine Grosjean

Le vingt un août mil huit cent huitante
 à deux heures et quart midi est décédée
 à Corbeyrieux
 de _____ certificat médical,
 Mme Madelaine Grosjean (Profession:) fille
 de Francis Grosjean et de Marie Anne Beron
 (Etat civil:) légitime
 de Yvermes domiciliée à Corbeyrieux (Religion:) protestante
 née le vingt août mil huit cent huitante
 Inscrit au présent registre le vingt trois août mil huit cent
 huitante sur la déclaration de Francis Grosjean, Agriculteur
 père de la décédée.

Confirmé après lecture faite:

F. Grosjean Beron

L'officier de l'état civil:

L. Saumon

N° 52
 Jeanne Marie Bessat

Le vingt deux août mil huit cent huitante
 à dix heures et quart après midi est décédée
 à Aigle
 de Hémorragie cérébrale selon certificat médical,
 Jeanne Marie Bessat (Profession:) Couturière, fille
 de Jean Daniel Bessat et de Marie Beron
 (Etat civil:) Célibataire
 de Villette domiciliée à Aigle (Religion:) protestante
 née le sept août mil huit cent quatre vingt
 Inscrit au présent registre le vingt quatre août mil huit cent
 huitante sur la déclaration de Louis Bessat, Secourier, à
 Aigle, père de la défunte

Confirmé après lecture faite:

Louis Bessat

L'officier de l'état civil:

Communiqué à l'Officier de l'état civil de Tully.

L. Saumon

N° 53

Emile Ruchet

Le vingt quatre Août _____ mil huit cent ~~soixante~~

_____ à cinq _____ heures _____ avant midi est décédé _____

à Sigle, campagne de Bechaux _____

de choléra infantile _____ selon certificat médical,

Emile Ruchet _____ (Profession:) _____ fils

de Louis Samuel Ruchet _____ et de Jeanette Zulauf _____

(Etat civil:) légitime _____

de Olon _____ domicilié à Sigle _____ (Religion:) protestant

né le trois Mai _____ mil huit cent ~~soixante~~

Inscrit au présent registre le vingt cinq Août _____ mil huit cent

~~soixante~~ _____ sur la déclaration de Louis Ruchet, d'Olon, domicilié

à Sigle, journalier, père du défunt. _____

Confirmé après lecture faite:

Ruchet Louis

L'officier de l'état civil:

Communiqué aux officiers de l'état civil d'Olon le 2^e Août 1867L. Saumont
3

N° 54

Marie Joseph Philomène

Baillly

Le vingt six Août _____ mil huit cent ~~soixante~~

_____ à sept _____ heures _____ après midi est décédée _____

à Sigle, hameau de la Chapelle _____

de tétanos _____ selon certificat médical,

Marie Joseph Philomène Baillly _____ (Profession:) agriculteur, fille

de Simon Varonne _____ et de Marie Catherine Duc _____

(Etat civil:) mariée à Henri François Baillly _____

de Courmoult-d'Armentières _____ domiciliée à Sigle _____ (Religion:) Catholique

née le deux Décembre _____ mil huit cent quarante un.

Inscrit au présent registre le vingt huit Août _____ mil huit cent

~~soixante~~ _____ sur la déclaration d'Henri Paris, d'Armentières, Secours

à Colbeyries, Agriculteur à Sigle, oncle de la défunte _____

Confirmé après lecture faite:

Henri Paris

L'officier de l'état civil:

Communiqué à l'officier de l'état civil d'Armentières le 2^e Août 1867.L. Saumont
3

N° 55

Jean Henri Inäbrit

Le vingt six mil huit cent soixante
à huit heures avant midi est décédé
à Aigle, aux Papières, maison Rothier
de _____ certificat médical,
Jean Henri Inäbrit (Profession:) fil
de Jean Inäbrit et de Marie Sophie Stemann
(Etat civil:) légitime
de Grindelwald (Berne) domicilié à Aigle (Religion:) protestant
né le doux six mil huit cent soixante huit
Inscrit au présent registre le vingt six mil huit cent
soixante sur la déclaration de Jean Inäbrit, Prestier
à Aigle, père du décès

Confirmé après lecture faite:

Jean Inäbrit

L'officier de l'état civil:

Communiqué à l'officier de l'état civil de Grindelwald

L. Sauron

N° 56.

Marie Louise Lindenlaub

Le vingt six mil huit cent soixante
à quatre heures et demie après midi est décédée
à Aigle, en chalet
de _____ certificat médical,
Marie Louise Lindenlaub (Profession:) _____ fil
de Otto Lindenlaub, jardinier et de Louise Sylvie Nicollier
(Etat civil:) légitime
de Fahr, G. Duché de Baden, domicilié à Aigle (Religion:) protestante
née le neuf avril mil huit cent soixante
Inscrit au présent registre le doux septembre mil huit cent
soixante sur la déclaration de Henri Glazette, menuisier,
de St Croix domicilié à Olten, oncle de l'enfant décédé.

Confirmé après lecture faite:

M. Glazette

L'officier de l'état civil:

Communiqué au D. de justice & Police, à Lausanne.

L. Sauron

N° 57.

François Clavel

Le deux septembre _____ mil huit cent huitante
 _____ à huit _____ heure s _____ avant midi est décédé
 à Aigle, derrière le Bourg, maison Rigoud _____
 de pleurésie _____ selon certificat médical,
 François Clavel _____ (Profession:) agriculteur, _____ fils
 de Madelaine Clavel _____ et de
 (Etat civil:) veuf de Louise Marie Borlot _____
 de Aigle _____ domicilié à Aigle _____ (Religion:) protestant
 né le cinq novembre _____ mil sept cent nonante huit _____
 Inscrit au présent registre le trois septembre _____ mil huit cent
 huitante _____ sur la déclaration de Jean Louis Ratti, gypseur, de
 de Varallo, Italie, domicilié à Aigle, genre du défunt.

Confirmé après lecture faite:

Jean Louis Ratti

L'officier de l'état civil:

L. Haurom

N° 58

Jean David Vincent Dufour

Le quatre septembre _____ mil huit cent huitante
 _____ à trois _____ heure s _____ après midi est décédé
 à Aigle, manseau du cloître _____
 de hémorrhagie cérébrale _____ selon certificat médical,
 Jean David Vincent Dufour _____ (Profession:) Agriculteur, _____ fils
 de Jean François Dufour _____ et de Françoise Marie Galon _____
 (Etat civil:) veuf de Marie Marguerite Duplan _____
 de Châtelard _____ domicilié à Aigle _____ (Religion:) protestant
 né le cinq Mars _____ mil huit cent deux _____
 Inscrit au présent registre le six septembre _____ mil huit cent
 huitante _____ sur la déclaration de Henriette Rieder, de veuf,
 domiciliée à Aigle, ménagère, nièce du défunt.

Confirmé après lecture faite:

Henriette Rieder

L'officier de l'état civil:

Communiqué à l'officier de l'état civil de Monthey.

L. Haurom

N° 59.
Gottfried Roll

Le cinq Septembre mil huit cent luitante
à dix heure et demie avant midi est décédé
à Aigle, rue du centre, maison Hugonnet (cette jour à Aigle depuis un mois)
de _____ certificat médical,
Gottfried Roll (Profession:) peintre, fils
de Jacole Roll et de Rosine Rotti
(Etat civil:) célibataire
de Uetendorf (Neuchâtel) domicilié à Yverdon (Religion:) protestant
né le vingt sept Arie mil luit cent cinquant six
Inscrit au présent registre le six Septembre mil huit cent
luitante sur la déclaration de Théophile Grütter, peintre,
de Rocherille, Neuchâtel, domicilié à Aigle, beau frère du défunt.

Confirmé après lecture faite:

Théophile Grütter peintre

L'officier de l'état civil:

Communiqué aux officiers de l'état civil de Chézachem,
x d'Yverdon.

L. Jaumont
3

N° 60
Bertha Mordasini

Le sept Septembre mil huit cent luitante
à une heure avant midi est décédée
à Aigle, maison Hugonnet
de _____ certificat médical,
Bertha Mordasini (Profession:) _____ filles
de Samuel Mordasini et de Marie Elise Yersin
(Etat civil:) légitime
de Comolegnis (Canton de Neuchâtel) domiciliée à Aigle (Religion:) Catholique
née le vingt trois août mil luit cent luitante
Inscrit au présent registre le neuf Septembre mil huit cent
luitante sur la déclaration de Samuel Mordasini, Maçon
à Aigle, père de la décédée

Confirmé après lecture faite:

Samuel Mordasini

L'officier de l'état civil:

Communiqué à l'officier de l'état civil de Comolegnis

L. Jaumont
3

N° 61

Henriette Eugénia Viredak

Le deux septembre _____ mil huit cent soixante
à dix heure et demie _____ avant-midi est décédée
à Aigle, aux Salines _____

de _____ certificat médical,

Henriette Eugénia Viredak (Profession:) _____ fil
de Chiodore Henri Viredak et de Marie Henriette Helene Ritterer
(Etat civil:) légitime _____

de Crissier _____ domicilié à Aigle _____ (Religion:) protestante
né le six mai _____ mil soix cent soixante _____

Inscrit au présent registre le quinze septembre _____ mil huit cent
soixante _____ sur la déclaration de Chiodore Henri Viredak,
Agriculteur, père de l'enfant décédé.

Confirmé après lecture faite:

Ch. Viredak

L'officier de l'état civil:

Communiqué à l'officier de l'état civil de Romanel.

L. Sauron

N° 62

Louis Sigismond Stappung

Le vingt septembre _____ mil huit cent soixante
à huit heure et demie _____ après-midi est décédé
à Aigle, rue du centre _____

de cholérine _____ selon certificat médical,

Louis Sigismond Stappung (Profession:) _____ fil
de Jean Sigismond Stappung et de Marie Weylan
(Etat civil:) légitime _____

de Döttingen (Argovie) domicilié à Aigle _____ (Religion:) catholique
né le huit janvier _____ mil soix cent soixante _____

Inscrit au présent registre le vingt deux septembre _____ mil huit cent
soixante _____ sur la déclaration de Jean Sigismond Stappung,
négociant, à Aigle, père de l'enfant décédé.

Confirmé après lecture faite:

J. Sig. Stappung

L'officier de l'état civil:

Communiqué à l'officier de l'état civil de Döttingen

L. Sauron

N° 63.

Brigger

Le vingt cinq Septembre mil huit cent luitante
à douze heure et demie avant midi est décédé

à né-mort, à Aigle, rue du nord

de certificat médical,

un enfant du sexe masculin (Profession:) fils

de Samuel Brigger et de Bertha Buchhofer

(Etat civil:) légitime

de Frutiger (Berne) domicilié à Aigle (Religion:) protestant

né le mil cent

Inscrit au présent registre le vingt sept Septembre mil huit cent

luitante sur la déclaration de Samuel Brigger, charpentier

père de l'enfant né-mort.

Confirmé après lecture faite:

S. Brigger

L'officier de l'état civil:

L. Jaumont

N° 64

Rose Hortense Matthey

Le deux Octobre mil huit cent luitante

à onze heure et trois quarts après midi est décédé e

à Aigle, avenue des Ormoirs

de phthisie pulmonaire selon certificat médical,

Rose Hortense Matthey (Profession:) Régente, fille

de Francis Henri Matthey et de Isaline Adélaïde Moreillon

(Etat civil:) Célibataire

de Vallorbe domicilié e à Aigle (Religion:) protestante

né e le vingt neuf février mil huit cent quarante huit

Inscrit au présent registre le quatre Octobre mil huit cent

luitante sur la déclaration de Francis Henri Matthey,

Régent, à Aigle, père de la défunte.

Confirmé après lecture faite:

F. H. Matthey, rég^t

L'officier de l'état civil:

L. Jaumont

Communiqué à l'officier de l'état civil de Vallorbe.

N° 65

Edouard Ray

Le trois octobre _____ mil huit cent huitante
 _____ à trois _____ heure _____ avant midi est décédé
 à Aigle, hameau de vers Jousaz _____
 de _____ certificat médical,
 Edouard Ray _____ (Profession:) _____ fils
 de Jean Daniel Ray, agriculteur et de Juliette Veyre _____
 (Etat civil:) légitime _____
 de Echichens _____ domicilié à Aigle _____ (Religion:) protestant
 né le dix juillet _____ mil huit cent huitante _____
 Inscrit au présent registre le cinq octobre _____ mil huit cent
 huitante _____ sur la déclaration de Elisa Ray, domiciliée à Aigle,
 sœur du défunt. _____

Confirmé après lecture faite:

Elisa Ray

L'officier de l'état civil:

Communiqué à l'officier de l'état civil de Wuyflens le château.

L. J. J. J.

N° 66

Maurius Louis Schmied

Le trois octobre _____ mil huit cent huitante
 _____ à trois _____ heure _____ avant midi est décédé
 à Aigle, hameau de la Fontaine (à Aigle depuis 15 jours) _____
 de _____ certificat médical,
 Maurius Louis Schmied _____ (Profession:) _____ fils
 de Jules Frédéric Schmied, agriculteur et de Sylvie Louise Ternet _____
 (Etat civil:) légitime _____
 de Sainte Croix _____ domicilié à Bussigny (Religion:) protestant
 né le douze avril _____ mil huit cent huitante _____
 Inscrit au présent registre le cinq octobre _____ mil huit cent
 huitante _____ sur la déclaration de Jules Frédéric Schmied, de
 Sainte Croix, domicilié à Bussigny, père de l'enfant décédé. _____

Confirmé après lecture faite:

Jules Schmied

L'officier de l'état civil:

Communiqué aux officiers de l'état civil de Sainte Croix
 et de Bussigny.

L. J. J. J.

N° 67.

Adèle Aline Burel

Le dix octobre _____ mil huit cent ~~soixante~~
_____ à une _____ heure et demie _____ avant midi est décédée

à Aigle, trameau du cloître _____

de phthisie pulmonaire _____ selon certificat médical,

Adèle Aline Burel _____ (Profession:) agriculteur, fille _____

de Charles Burel _____ et de Marie Louise Camille Corrioley _____

(Etat civil:) célibataire _____

de Ollon _____ domiciliée à Aigle _____ (Religion:) protestante

née le dix octobre _____ mil huit cent cinquante quatre _____

Inscrit au présent registre le onze octobre _____ mil huit cent

soixante _____ sur la déclaration de Charles Burel, agriculteur,

domicilié à Aigle, père de la défunte. _____

Confirmé après lecture faite:

Ch. Finel

L'officier de l'état civil:

Communiqué aux officiers de l'état civil d'Ollon et de Hémery.

L. Jauron

N° 68.

Marie Elise Brück

Le onze octobre _____ mil huit cent ~~soixante~~

_____ à trois _____ heures _____ avant midi est décédée

à Aigle, à l'infirmerie où elle était en séjour depuis 2 jours _____

de Croup _____ selon certificat médical,

Marie Elise Brück _____ (Profession:) _____ fille _____

de Louis Alfred Brück _____ et de Cécile née Raymond _____

(Etat civil:) légitime _____

de Coinsins _____ domiciliée à Ollon _____ (Religion:) protestante

née le quatorze Décembre _____ mil huit cent septante un _____

Inscrit au présent registre le douze octobre _____ mil huit cent

soixante _____ sur la déclaration de Louis Alfred Brück, agriculteur,

domicilié à Ollon, père de la défunte. _____

Confirmé après lecture faite:

Louis Brück fils

L'officier de l'état civil:

Communiqué aux officiers de l'état civil de Remond, Ollon et Hémery.

L. Jauron

N° 69
Gottfried Reber

Le onze octobre _____ mil huit cent huitante _____
à trois _____ heure s _____ après midi est décédé _____
à Aigle, à l'Infirmerie où il était en séjour depuis 14 jours _____
de _____ mort subitement. _____ certificat médical,
Gottfried Reber _____ (Profession:) Agriculteur, fils _____
de Jacob Reber _____ et de Susanne Busby _____
(Etat civil:) célibataire _____
de Schangnau (Berne) domicilié à Ormont-dessus (Religion:) protestant _____
né le dix sept octobre _____ mil huit cent cinquante _____
Inscrit au présent registre le treize octobre _____ mil huit cent
huitante _____ sur la déclaration de Auguste Corbaz, de Lausanne,
Infirmer à Aigle. _____

Confirmé après lecture faite:

Auguste Corbaz

L'officier de l'état civil:

Communiqué aux officiers de l'état civil de Schangnau
à Ormont-dessus.

L. Saumon
3

N° 70.
Ernest Rosset

Le douze octobre _____ mil huit cent huitante _____
à onze _____ heure s _____ avant midi est décédé _____
à Aigle, rue du nord _____
de pneumonie _____ selon certificat médical,
Ernest Rosset _____ (Profession:) _____ fils _____
de Jean Rosset, ouvrier parqueteur et de Marie Aellen _____
(Etat civil:) légitime _____
de Ormont-dessus _____ domicilié à Aigle _____ (Religion:) protestant _____
né le six Avril _____ mil huit cent septante neuf. _____
Inscrit au présent registre le quatorze octobre _____ mil huit cent
huitante _____ sur la déclaration de Jean Rosset, ouvrier menuisier,
domicilié à Aigle, frère du défunt. _____

Confirmé après lecture faite:

Jean Rosset

L'officier de l'état civil:

Communiqué à l'officier de l'état civil d'Ormont-dessus.

L. Saumon
3

N° 11
Lina Huggler

Le dix huit octobre _____ mil huit cent luitante
 _____ à une _____ heure _____ avant midi est décédé e
 à Aigle, à la Sargueterie
 de _____ certificat médical,
Lina Huggler (Profession:) _____ fille
 de Jacob Rodolphe Huggler et de Susanne Booter
 (Etat civil:) légitime
 de Unterseen (Berne) domicilié e à Aigle (Religion:) protestante
 né e le cinq Mars mil huit cent septante-un
 Inscrit au présent registre le dix neuf Octobre mil huit cent
luitante sur la déclaration de Jacob Rodolphe Huggler,
parquetier, père de l'enfant décédé.

Confirmé après lecture faite:

Rolf Huggler

L'officier de l'état civil:

Communiqué à l'officier de l'état civil de Unterseen.

L. Jaumont
3

N° 12
Marie Blachère

Le dix huit octobre _____ mil huit cent luitante
 _____ à huit _____ heures _____ avant midi est décédé e
 à Aigle, hameau de la Sargueterie
 de _____ certificat médical,
Marie Blachère (Profession:) Ménagère, fille
 de Jacob Reichembach et de Marie Chaffey
 (Etat civil:) veuve de Jean Pierre Blachère
 de Bes domicilié e à Aigle (Religion:) protestante
 né e le vingt cinq Décembre mil huit cent deux
 Inscrit au présent registre le dix neuf Octobre mil huit cent
luitante sur la déclaration de Jean Mordasini, journalier, de
Comolagnon (Esson) domicilié à Aigle, chez le père duquel le décès a eu lieu.

Confirmé après lecture faite:

Jean Mordasini

L'officier de l'état civil:

Communiqué à l'officier de l'état civil de Bes.

L. Jaumont
3

N° 73

Jean François Bertholet

Le vingt octobre _____ mil huit cent huitante _____
 _____ à sept _____ heures _____ après midi est décédé _____
 à Aigle, à l'infirmerie où il était en séjour depuis 17 jours, _____
 de pneumonie _____ selon certificat médical,
 Jean François Bertholet _____ (Profession:) Agriculteur fils _____
 de Philippe Henri Bertholet _____ et de Marguerite Culan _____
 (Etat civil:) marié à Elise Bertholet ne Viredat _____
 de Roche, villeneuve & Aigle domicilié à Roche _____ (Religion:) protestant
 né le vingt deux Mars _____ mil huit cent vingt un _____
 Inscrit au présent registre le vingt un octobre _____ mil huit cent
 huitante _____ sur la déclaration de Auguste Corbar, ^{supérieur de}
 Lausanne, domicilié à Aigle.

Confirmé après lecture faite:

Auguste Corbar

L'officier de l'état civil:

Communiqué à l'officier de l'état civil de Villeneuve.

L. Jauron
 3

N° 74

Olivier Helten

Le vingt octobre _____ mil huit cent huitante _____
 _____ à douze _____ heures _____ et un quart _____ avant midi est décédé _____
 à Aigle, hameau de la Fontaine _____
 de tétanos traumatique _____ selon certificat médical,
 Olivier Helten _____ (Profession:) Maçon, fils _____
 de Jean Louis Helten _____ et de Marianne Veillard _____
 (Etat civil:) célibataire _____
 de Gessenay (Seme) _____ domicilié à Aigle _____ (Religion:) protestant
 né le neuf Mai _____ mil huit cent quarante huit _____
 Inscrit au présent registre le vingt un octobre _____ mil huit cent
 huitante _____ sur la déclaration de Auguste Helten, maçon, de
 Gessenay, frère du défunt.

Confirmé après lecture faite:

Auguste Helten

L'officier de l'état civil:

Communiqué à l'officier de l'état civil de Gessenay.

L. Jauron
 3

N° 75
Jean Louis Dubuis

Le vingt deux Octobre _____ mil huit cent luitante _____
à deux _____ heure et demie _____ après midi est décédé _____

à Aigle, hameau au cloître _____

de bronchopneumonie _____ selon certificat médical,

Jean Louis Dubuis _____ (Profession:) Agriculteur fils _____

de Abram Louis Dubuis _____ et de Marie Girod _____

(Etat civil:) veuf de Jeanne Françoise Morel _____

de Corbeyrier _____ domicilié à Aigle _____ (Religion:) protestant

né le trois Février _____ mil huit cent deux _____

Inscrit au présent registre le vingt trois Octobre _____ mil huit cent

luitante _____ sur la déclaration de Georges Dubuis, Agriculteur,
domicilié à Aigle, fils du défunt. _____

Confirmé après lecture faite:

Georges Dubuis

L'officier de l'état civil:

L. Jaureau
3

N° 76

Jeanne Susanne Marie Kuhlener

Le vingt deux Octobre _____ mil huit cent luitante _____
à _____ heure _____ midi est décédé _____

à Yvorne, hameau de Versvey _____

de _____ certificat médical,

Jeanne Susanne Marie Kuhlener _____ (Profession:) ménagère, fille _____

de Jean David Aviolat _____ et de Jeanne Elisabeth Dumuid _____

(Etat civil:) veuve de Henri Kuhlener _____

de Gessenay (Seine) _____ domicilié à Versvey _____ (Religion:) protestante

née le premier Février _____ mil huit cent six _____

Inscrit au présent registre le vingt trois Octobre _____ mil huit cent

luitante _____ sur la déclaration de David Kuhlener, agriculteur,
domicilié à Versvey vers Yvorne, fils de la défunte. _____

Confirmé après lecture faite:

David Kuhlener

L'officier de l'état civil:

Communiqué à l'officier de l'état civil de Gessenay.

L. Jaureau
3

N° 77

Jean Philippe Degruy

Le vingt quatre Octobre _____ mil huit cent huitante _____
 _____ à deux _____ heure _____ avant midi est décédé _____
 à Corbeyrier _____
 de _____ certificat médical,
 Jean Philippe Degruy _____ (Profession:) Agriculteur, fils _____
 de Jean Degruy _____ et de Jeanne-Marie Bailly _____
 (Etat civil:) veuf de Jeanette Degruy _____
 de St Saphorin _____ domicilié à Corbeyrier (Religion:) protestant _____
 né le cinq Octobre _____ mil huit cent dix huit _____
 Inscrit au présent registre le vingt six Octobre _____ mil huit cent
 huitante _____ sur la déclaration de Charles Degruy, agriculteur,
 domicilié à Corbeyrier, fils du défunt.

Confirmé après lecture faite:

Charles Degruy

L'officier de l'état civil:

Communiqué à l'Officier de l'état civil de St Saphorin, e
CorbeyrierL'Aurora
3

N° 78

Urbain Auguste Boggio

Le trente Octobre _____ mil huit cent huitante _____
 _____ à douze _____ heure et demie _____ avant midi est décédé _____
 à Aigle, rue de la gare. _____
 de _____ certificat médical,
 Urbain Auguste Boggio _____ (Profession:) _____ fils _____
 de Charles Philippe Boggio _____ et de Victoire Bernard _____
 (Etat civil:) légitime _____
 de Domnas, Aoste, Italie _____ domicilié à Aigle _____ (Religion:) catholique _____
 né le seize Septembre _____ mil huit cent huitante _____
 Inscrit au présent registre le premier Novembre _____ mil huit cent
 huitante _____ sur la déclaration de Charles Philippe Boggio,
 teinturier, père du défunt.

Confirmé après lecture faite:

Charles Boggio

L'officier de l'état civil:

Communiqué au Département de Justice & Police, à
LausanneL'Aurora
3

N° 79

François Philippe Grosjean

Le deux Novembre mil huit cent huitante
à quatre heure s avant midi est décédé
à Yverne
de hennie étranglée selon certificat médical,
François Philippe Grosjean (Profession:) Agriculteur, fils
de Antoine Grosjean et de Marie Cabard
(Etat civil:) marie à Marie Henriette Petitmermet
de Yverne domicilié à Yverne (Religion:) protestant
né le dix huit Mars mil huit cent dix-neuf
Inscrit au présent registre le trois novembre mil huit cent
huitante sur la déclaration de Frédéric Hérold, curé, de Yverne
et autorisé par le défunt.

Confirmé après lecture faite:

L. M. Aub.

L'officier de l'état civil:

L. Lauer
3

N° 80.

Françoise Louise Petitmermet

Le deux Novembre mil huit cent huitante
à six heure s après midi est décédé
à Aigle, rue du nord, maison Gertron
de Cancer de l'estomac selon certificat médical,
Françoise Louise Petitmermet (Profession:) ménagère, fille
de Jean Samuel Petitmermet et de Julie Dupertuis
(Etat civil:) Célibataire
de Yverne domicilié à Aigle (Religion:) protestante
né le quatorze Avril mil huit cent quatorze
Inscrit au présent registre le deux Novembre mil huit cent
huitante sur la déclaration de Jules Petitmermet, agriculteur,
d'Yverne, domicilié à Aigle, veuve de la défunte.

Confirmé après lecture faite:

Jules Petitmermet

L'officier de l'état civil:

L. Lauer
3

N° 81
 Susanne Madelaine Wandfluh

Le quatorze Novembre _____ mil huit cent huitante
 _____ à dix heures _____ après midi est décédé e
 à Aigle, au Noître _____
 de Vétanos _____ selon certificat médical,
 Susanne Madelaine Wandfluh (Profession:) ménagère, fille
 de Pierre Wandfluh _____ et de Lisbeth Craxel
 (Etat civil:) Célibataire _____
 de Frutigen (Berne) domiciliée à Aigle _____ (Religion:) protestante
 née le dix neuf février _____ mil huit cent quarante un
 Inscrit au présent registre le seize Novembre _____ mil huit cent
 huitante _____ sur la déclaration de Alfred Kehly, écrivain,
 de Brienz (et Berne) domicilié à Aigle, veuve de la défunte _____

Confirmé après lecture faite:

Alfred Kehly

L'officier de l'état civil:

Communiqué à l'officier de l'état civil de Frutigen

L. Jauron
 3

N° 82
 Françoise Marie Esther Carrer

Le dix neuf Novembre _____ mil huit cent huitante
 _____ à dix heures _____ après midi est décédée
 à Aigle _____
 de _____ certificat médical,
 Françoise Marie Esther Carrer (Profession:) ménagère, fille de
 de Abram Samuel Burnier et de Louise Hiltand _____
 (Etat civil:) Veuve d'Abram Carrer _____
 de Weisimmen (Berne) domiciliée à Aigle _____ (Religion:) protestante
 née le neuf Octobre _____ mil huit cent treize _____
 Inscrit au présent registre le vingt deux Novembre _____ mil huit cent
 huitante _____ sur la déclaration de Auguste Carrer, fils de
 la défunte _____

Confirmé après lecture faite:

Carrer Auguste

L'officier de l'état civil:

Expédié à l'officier de l'état civil de Weisimmen.

L. Jauron
 3

N^o 83.

Jean Nicole.

Le vingt huit Novembre _____ mil huit cent huitante
 _____ à quatre heures _____ après midi est décédé.
 à Aigle, Delà le Pont, maison De Ramon, _____
 de Fièvre typhoïde _____ selon certificat médical,
 Jean Nicole _____ (Profession:) _____ fils—
 de Georges Henri Louis Daniel Nicole et de Amélie Antoinette née Monastier
 (Etat civil:) célibataire _____
 de Chemin et du Lieu _____ domicilié à Aigle _____ (Religion:) protestant
 né le six Octobre _____ mil huit cent soixante huit
 Inscrit au présent registre le vingt neuf Novembre _____ mil huit cent
 huitante _____ sur la déclaration de Georges Henri Louis Daniel
 Nicole, Ministre de l'église libre, père de l'enfant décédé.

Confirmé après lecture faite:

G. Nicole

L'officier de l'état civil:

Communiqué aux officiers d'état civil du Canton du Bas-St-Vincent et
 du Lieu

L. Jaureau

N^o 84.

Rosine Warren

Le trente Novembre _____ mil huit cent huitante
 _____ à onze heures _____ avant midi est décédée
 à Yverne, aux Paquays _____
 de _____ certificat médical,
 Rosine Warren _____ (Profession:) _____ fille
 de Jean Rodolphe Warren _____ et de Elisabeth Birri _____
 (Etat civil:) légitime _____
 de St Stephan (Berne) _____ domiciliée à Yverne, aux Paquays (Religion:) protestante
 née le huit Mai _____ mil huit cent huitante
 Inscrit au présent registre le premier Décembre _____ mil huit cent
 huitante _____ sur la déclaration Jean Rodolphe Warren, père
 de l'enfant décédé, Agriculteur _____

Confirmé après lecture faite:

Karl Moser

L'officier de l'état civil:

Communiqué à l'officier d'état civil de St Stephan
 (Berne)

L. Jaureau

N° 85
Madelaine Saladey

Le neuf Décembre mil huit cent huitante
à trois heures après midi est décédé e
à Aigle, hameau de Vers Pousars
de _____ certificat médical,
Madelaine Saladey (Profession:) Agriculteur, fille
de Jean David Dufressne et de Marguerite Grosel
(Etat civil:) veuve de Pierre Saladey
de Villeneuve domicilié e à Aigle (Religion:) protestante
née le vingt sept Mai mil sept cent nonante sept
Inscrit au présent registre le neuf Décembre mil huit cent
huitante sur la déclaration de Louis H. Saladey à Aigle
fils de la défunte

Confirmé après lecture faite:

Henri Saladey

L'officier de l'état civil:

Communiqué à l'officier de l'Etat civil de
Villeneuve

L. Jaureau
3

N° 86
Virginie Alexandrine Huber

Le neuf Décembre mil huit cent huitante
à quatre heures avant midi est décédé e
à Aigle, maison Pousars
de méningite selon certificat médical,
Virginie Alexandrine Huber (Profession:) _____ fille
de Marcel Huber et de Marie Elisabeth Schmid
(Etat civil:) légitime
de Echallens domicilié e à Aigle (Religion:) catholique
née le quatre Octobre mil huit cent huitante
Inscrit au présent registre le neuf Décembre mil huit cent
huitante sur la déclaration de Louis Huber à Aigle
oncle de l'enfant décédé

Confirmé après lecture faite:

L. Huber

L'officier de l'état civil:

Communiqué à l'officier de l'Etat civil d'Echallens

L. Jaureau
3

N° 87
Jean Louis Frédéric Duplan

Le douze Décembre mil huit cent huitante
à huit heures après midi est décédé
à Aigle, hameau de Vers Pousard
de _____ certificat médical,
Jean Louis Frédéric Duplan (Profession:) agriculteur, fils
de Jean David Duplan et de Susanne Garren
(Etat civil:) marie à Jeanne Susanne Aviolat
de Ormont dessus domicilié à Aigle (Religion:) protestant
né le douze Août mil huit cent dix sept
Inscrit au présent registre le treize Décembre mil huit cent
huitante sur la déclaration de David Louis Duplan
fils de la personne décédée.
Confirmé après lecture faite:
David L Duplan
L'officier de l'état civil:
communiqué à l'officier de l'état civil d'Ormont dessus L. Jaumont

N° 88
François Daniel Crolliet

Le quatorze Décembre mil huit cent huitante
à onze heures avant midi est décédé
à Aigle, Place du centre
de Pneumonie chronique suppurée selon certificat médical,
François Daniel Crolliet (Profession:) agent de Police, fils
de Jean Daniel Crolliet et de Jeanne Henriette ne Pittet
(Etat civil:) marie à Marie Sophie Isoz
de Seigneux domicilié à Aigle (Religion:) protestant
né le vingt huit Octobre mil huit cent vingt cinq
Inscrit au présent registre le seize Décembre mil huit cent
huitante sur la déclaration de Eugénie Crolliet à
Aigle, fille du défunt.
Confirmé après lecture faite:
Eugénie Crolliet
L'officier de l'état civil:
communiqué à l'officier de l'état civil de Villarzel L. Jaumont

N° 89
André Marc Louis Mannin

Le dix sept Décembre _____ mil huit cent huitante
à sept heures _____ après midi est décédé
à Aigle, sergent du Bourg _____
de _____ certificat médical,
André Marc Louis Mannin (Profession:) agriculteur, fils
de Rose Mannin _____ et de _____
(Etat civil:) veuf de Marianne Cornioley _____
de Ormoix dessous domicilié à Aigle (Religion:) protestant
né le trente Mai _____ mil huit cent deux
Inscrit au présent registre le dix huit Décembre _____ mil huit cent
huitante sur la déclaration de Alexandre Mattei petit
fils du défunt

Confirmé après lecture faite:

A. Mattei

L'officier de l'état civil:

Communiqué à l'officier de l'état civil d'Ormoix dessous

Laurent

N° 90
Jean Ulrich Gertsch

Le vingt Décembre _____ mil huit cent huitante
à quatre heures _____ après midi est décédé
aux Taguays rive Yverne _____
de _____ certificat médical,
Jean Ulrich Gertsch (Profession:) vannier, fils
de Jean Ulrich Gertsch _____ et de Marie Keller _____
(Etat civil:) veuf de Marie née Gertsch _____
de Lauterbrunnen (Berne) domicilié à rive Yverne (Religion:) protestant
né le douze Janvier _____ mil huit cent six
Inscrit au présent registre le vingt Décembre _____ mil huit cent
huitante sur la déclaration de Frédéric Gertsch, domicilié
aux Blettens, rive Yverne, agriculteur, fils du défunt.

Confirmé après lecture faite:

François Sierovics

L'officier de l'état civil:

Communiqué à l'officier de l'état civil de Lauterbrunnen.

Laurent

N° 11
Fernet?

Le vingt un Décembre mil huit cent huitante
à quatre heures après midi est décédé
à mémoire Siegle, hôte de la Fontaine
de _____ (6 mois) certificat médical,
un enfant du sexe féminin (Profession:) fille naturelle
de _____ et de Adèle Fernet, fille elle-même
(Etat civil:) de Louis Frédéric Fernet
de Ormont dessus domicilié à Siegle (Religion:)
né le _____ mil _____ cent _____
Inscrit au présent registre le vingt trois décembre mil huit cent
huitante sur la déclaration de la sage femme qui a assisté
à la naissance, Madame Marie Pillemin à Siegle.

Confirmé après lecture faite:

Marie Pillemin

L'officier de l'état civil:

L. Braum
3

N° 12
Rose Marguerite Vex

Le vingt trois Décembre mil huit cent huitante
à huit heures et demie avant midi est décédée
à l'Infirmerie d'Siegle
de hémorragie cérébrale (mort subite) selon certificat médical,
Rose Marguerite Vex (Profession:) ménagère, fille
de François Cornioley et de Marie Duguardier
(Etat civil:) veuve de Jean Louis Benjamin Vex
de Cheseaux domiciliée à Siegle (Religion:) protestante
née le deux février mil huit cent douze
Inscrit au présent registre le vingt quatre Décembre mil huit cent
huitante sur la déclaration de Caroline Grillet née Vex
domiciliée à Lausanne, fille de la défunte

Confirmé après lecture faite:

Caroline Grillet

L'officier de l'état civil:

L'officier de l'état civil de Romanel

L. Braum
3

N° 43
Rose Gearing

Le vingt sept Décembre mil huit cent luidante
à une heure après midi est décédée
à Aigle, derrière le Bourg
de _____ certificat médical,
Rose Gearing (Profession:) fille
de Guillaume Gearing et de Marguerite Louise Rigoud
(Etat civil:) légitime
de Wipkingen domiciliée à Aigle (Religion:) protestante
née le vingt six Décembre mil huit cent luidante
Inscrit au présent registre le vingt neuf Décembre mil huit cent
luidante sur la déclaration Guillaume Gearing, à Aigle
père de l'enfant décédé

Confirmé après lecture faite:

Gearing Guillaume

L'officier de l'état civil:

Communiqué à l'officier de l'état civil de Wipkingen

L. Jaumont
3

N° 44
Marguerite Gearing

Le trente Décembre mil huit cent luidante
à douze heures après midi est décédée
à Aigle, derrière le Bourg
de _____ certificat médical,
Marguerite Gearing (Profession:) fille
de Guillaume Gearing et de Marguerite Louise Rigoud
(Etat civil:) légitime
de Wipkingen (Zurich) domiciliée à Aigle (Religion:) protestante
née le vingt six Décembre mil huit cent luidante
Inscrit au présent registre le trente un Décembre mil huit cent
luidante sur la déclaration de Guillaume Gearing, à Aigle,
fils, père de l'enfant décédé.

Confirmé après lecture faite:

Gearing Guillaume

L'officier de l'état civil:

Communiqué à l'officier de l'état civil de Wipkingen.

L. Jaumont
3

Aujourd'hui trente un décembre mil huit cent luidante, à six heures du soir, le présent registre est clos et certifié conforme à l'ordre double suivant l'article 2 de la loi fédérale du 24 Décembre 1874, par moi soussigné officier de l'état civil de l'arrondissement d'Aigle.

L. Jaumont
3

N° 1.
Esther Susanne Blanc

Le deux janvier mil huit cent huitante un
à cinq heures après midi est décédée
de _____ certificat médical,
Esther Susanne Blanc (Profession:) Agriculteur — fille
de Jean Emmanuel Inserme et de Marguerite Louise Delavigne
(Etat civil:) mariee à Jean Louis Samuel Blanc
de Yverne domicilié à Yverne (Religion:) protestante
né le six Mars mil Sept cent norante neuf
Inscrit au présent registre le trois janvier mil huit cent
huitante un sur la déclaration de Henri Blanc Yverne
petit fils de la défunte
Confirmé après lecture faite:
Henri Blanc
L'officier de l'état civil:
L. Jauron

N° 2
Albert Muller

Le deux janvier mil huit cent huitante un
à cinq heures avant midi est décédé
à Arigle, hameau de la Fontaine
de _____ certificat médical,
Albert Muller (Profession:) _____ fils
de Jean Muller et de Louise Jeannette Musy
(Etat civil:) légitime
de Bolligen (Berne) domicilié à Arigle (Religion:) protestant
né le vingt quatre Novembre mil huit cent huitante
Inscrit au présent registre le quatre janvier mil huit cent
huitante un sur la déclaration de Julie Musy, ménagère, domiciliée
à Arigle, grand-mère maternelle de l'enfant décédé
Confirmé après lecture faite:
Julie Musy
L'officier de l'état civil:
L. Jauron
communiqué à l'officier de l'état civil de Bolligen

N^o 3
Henri Scherrer

Le neuf janvier _____ mil huit cent huitante
un _____ à huit _____ heures _____ après midi est décédé—
à Stigle, rue du Centre _____
de Hémorrhagie pulmonaire _____ selon certificat médical,
Henri Scherrer _____ (Profession:) Horloger _____ fils
de Joseph Scherrer _____ et de Jeanne Rard _____
(Etat civil:) veuf de Sophie Marguerite Dufaux _____
de Chessel _____ domicilié à Stigle _____ (Religion:) catholique
né le vingt quatre juillet _____ mil huit cent quatorze _____
Inscrit au présent registre le neuf janvier _____ mil huit cent
huitante un _____ sur la déclaration de Alfred Huber, sieur,
domicilié à Stigle, gendre du défunt. _____

Confirmé après lecture faite:

Alfred Huber

L'officier de l'état civil:

Communiqué à l'Officier de l'Etat civil de
Villemur

L. Chauvin
3

N^o 4
Louis Voudaz

Le treize janvier _____ mil huit cent huitante
un _____ à deux _____ heures _____ avant midi est décédé—
à Stigle, rue du Midi _____
de Bronchite purulente _____ selon certificat médical,
Louis Voudaz _____ (Profession:) Agriculteur _____
de Jean Pierre Voudaz _____ et de Marie Bertholet _____
(Etat civil:) veuf de Jeanne Rose Chappuis _____
de Stigle _____ domicilié à Stigle _____ (Religion:) protestant
né le vingt un juillet _____ mil huit cent quatorze _____
Inscrit au présent registre le quatorze janvier _____ mil huit cent
huitante un _____ sur la déclaration de Louis Voudaz à Stigle
fils du défunt. _____

Confirmé après lecture faite:

L. Voudaz

L'officier de l'état civil:

L. Chauvin
3

N° 5.

Adèle Petter

Le seize Janvier _____ mil huit cent huitante-un
 _____ à dix _____ heure et _____ après midi est décédé e
 à Aigles, rue du nord _____
 de meningite _____ selon certificat médical,
Adèle Petter _____ (Profession:) _____ filles
 de François Philippe Petter _____ et de Henri Neyroud _____
 (Etat civil:) légitime _____
 de Aigles _____ domicilié e à Aigles _____ (Religion:) protestante
 né e le quatre Mars _____ mil huit cent septante _____
 Inscrit au présent registre le dix huit Janvier _____ mil huit cent
huitante-un _____ sur la déclaration de François Philippe Petter, Agriculteur,
domicilié à Aigles, père du défunt. _____

Confirmé après lecture faite:

Petter Philippe

L'officier de l'état civil:

L. Jaureau

N° 6.

Jacques Louis Dulex

Le dix huit Janvier _____ mil huit cent huitante-un
 _____ à neuf _____ heure et _____ après midi est décédé _____
 à Aigles, place du centre, où il était en séjour depuis 4 jours _____
 de phthisie pulmonaire _____ selon certificat médical,
Jacques Louis Dulex _____ (Profession:) Médecin, fils _____
 de David Gédéon Dulex _____ et de Rose Marie Madeleine Coutard _____
 (Etat civil:) divorcé de Jeanne Gris _____
 de Olton _____ domicilié à Vervey _____ (Religion:) protestant
 né — le treize Mars _____ mil huit cent quarante trois _____
 Inscrit au présent registre le vingt Janvier _____ mil huit cent
huitante-un _____ sur la déclaration de David Pierre Dulex, agriculteur,
domicilié à Aigles, frère du défunt, _____

Confirmé après lecture faite:

J. Dulex

L'officier de l'état civil:

L. Jaureau

Communiqué aux officiers de l'état civil d'Olton, d'Alainoy,
 et de Vervey.
 Avis le chef de section d'Aigles

N^o 7
Julius Steffen

Le vingt un janvier _____ mil huit cent huitante un _____ à neuf _____ heures et demie _____ avant midi est décédé _____ à Sigle, hameau du Cloître de Delà _____

de _____ certificat médical, Julius Steffen _____ (Profession:) _____ fils _____

de Christian Steffen _____ et de Louise Catherine Hennier _____ (Etat civil:) légitime _____

de Gessenay (Berne) domicilié à Sigle _____ (Religion:) protestant né le quatre Octobre _____ mil huit cent huitante _____

Inscrit au présent registre le vingt deux janvier _____ mil huit cent huitante un _____ sur la déclaration de Christian Steffen, ouvrier parquetteur, domicilié à Sigle, père de l'enfant décédé _____

Confirmé après lecture faite:

Steffen Christ

L'officier de l'état civil:

Communiqué à l'Officier de l'état civil de Saanen.

L. Jaumon
3

N^o 8
Julie Henriette Richard

Le vingt sept janvier _____ mil huit cent huitante un _____ à _____ heure _____ midi est décédé _____ à Yverne _____

de emphyseme pulmonaire _____ selon _____ certificat médical, Julie Henriette Richard _____ (Profession:) Agricultrice, fille _____

de Jean Pierre François Voutaz et de Catherine Dupertuis _____ (Etat civil:) femme de Jean Richard _____

de Ormont-veveys _____ domiciliée à Yverne _____ (Religion:) protestante née le premier janvier _____ mil huit cent soixante _____

Inscrit au présent registre le vingt huit janvier _____ mil huit cent huitante un _____ sur la déclaration de Frédéric Borloy, d'Ormont-veveys domicilié à Yverne, agriculteur, neveu de la défunte. _____

Confirmé après lecture faite:

Borloy Frédéric

L'officier de l'état civil:

Communiqué à l'Officier de l'état civil d'Ormont-veveys.

L. Jaumon
3

N° 9.

Jeanne Rose Nicollier

Le trante-un Janvier mil huit cent huitante-un
à quatre heures d avant midi est décédé

à Yvorne
de _____ certificat médical,

Jeanne Rose Nicollier (Profession:) Agriculteurs, fille
de Pierre Abram Grosjean et de Marie Madeleine Petitmermet
(Etat civil:) veuve de Pierre Gédéon Nicollier

de Yvorne domicilié à Yvorne (Religion:) protestante
né le dix-neuf Juin mil huit cent huit

Inscrit au présent registre le premier février mil huit cent
huitante-un sur la déclaration de Pierre Louis Henri Nicollier,
agriculteur d'Yvorne y domicilié, fils de la défunte.

Confirmé après lecture faite:

H. Nicollier

L'officier de l'état civil:

L. Jauron
3

N° 10.

Jean Pierre Louis Cabard

Le trante Janvier mil huit cent huitante-un
à cinq heures d après midi est décédé

à Yvorne
de bronchite purulente selon certificat médical,

Jean Pierre Louis Cabard (Profession:) Agriculteur fils
de Marie Francis Cabard et de Marie Chamorel
(Etat civil:) marie à Marie Rosay

de Yvorne domicilié à Yvorne (Religion:) protestant
né le huit octobre mil huit cent neuf

Inscrit au présent registre le premier février mil huit cent
huitante-un sur la déclaration de Henri Cabard, agriculteur,
d'Yvorne y domicilié, fils de la défunte.

Confirmé après lecture faite:

Cabard Henri

L'officier de l'état civil:

L. Jauron
3

N^o 11.
Marie Henriette Delacretax

Le quatre Février _____ mil huit cent huitante
un _____ à sept heures _____ avant midi est décédée
à Corbeyrier _____
de _____ certificat médical,
Marie Henriette Delacretax (Profession:) _____ fille
de Louis Albert Delacretax et de Marie Aline Baud
(Etat civil:) légitime _____
de Corbeyrier _____ domiciliée à Corbeyrier (Religion:) protestant
née le dix neuf Mars _____ mil huit cent septante sept _____
Inscrit au présent registre le cinq février _____ mil huit cent
huitante un _____ sur la déclaration de Louis Albert Delacretax,
Agriculteur, de Corbeyrier y domicilié, père de l'enfant décédé.

Confirmé après lecture faite:

Louis Albert Delacretax

L'officier de l'état civil:

L. Jauron
3

N^o 12
Susanne Esther Despland

Le sept Février _____ mil huit cent huitante
un _____ à six heures _____ avant midi est décédée
à Aigle _____
de _____ certificat médical,
Susanne Esther Despland (Profession:) Ménagère, fille
de Jean Louis Richard et de Marie Duplan,
(Etat civil:) veuve de Jean Aimé Despland _____
de Rougemont _____ domiciliée à Aigle (Religion:) protestante
née le vingt cinq Mai _____ mil huit cent cinq _____
Inscrit au présent registre le huit Février _____ mil huit cent
huitante un _____ sur la déclaration de Alfred Frédéric Aimé
Despland, cordonnier, de Rougemont, domicilié à Aigle, fils de la défunte

Confirmé après lecture faite:

Alfred Despland

L'officier de l'état civil:

Communiqué à l'Officier de l'Etat Civil de Rougemont

L. Jauron
3

N° 13.

Marguerite Dufour

Le sept février mil huit cent huitante un à cinq heures après midi est décédée

à Sigle, au Cloître

de affection organique du cœur, Mninge Encéphalite, selon certificat médical,

Marguerite Dufour (Profession:) Agricultrice, fille

de Jean David Vincent Vautier et de Susanne Françoise née Yousse

(Etat civil:) Mariée à Vincent Dufour

de Châtelard domiciliée à Sigle (Religion:) protestante

née le onze février mil huit cent quatre-vingt

Inscrit au présent registre le dix février mil huit cent

huitante un sur la déclaration de Emile Coaux-Dufour

instituteur, de Sypin dessous et d'Angle, domiciliés à Angle, beaux-pères de la défunte

Confirmé après lecture faite:

E. Coaux-Dufour

L'officier de l'état civil:

Communiqué à l'Officier de l'état civil de Mauthaus.

L. Jaurem

N° 14.

Henri Richard

Le dix février mil huit cent huitante un à deux heures et demie après midi est décédé

à Yverne

de pneumonie, selon certificat médical,

Henri Richard (Profession:) Agricultrice, fils

de David Jacob Richard et de Susanne Marie Brijour

(Etat civil:) Veuf de Julie Henriette Voutar

de Crumont dessous domicilié à Yverne (Religion:) protestant

né le cinq octobre mil huit cent seize

Inscrit au présent registre le douze février mil huit cent

huitante un sur la déclaration de Félix Richard, Agricultrice

d'Ormont dessous, domicilié à Yverne, neveu du défunt.

Confirmé après lecture faite:

Richard Félix

L'officier de l'état civil:

Communiqué à l'Officier de l'état civil d'Ormont dessous.

L. Jaurem

N° 15
Henri Louis Cravaini

Le quinze février mil huit cent huitante un à deux heure après midi est décédé

à Aigle, hameau de la Fontaine

de Henri Louis Cravaini (Profession:) certificat médical,

fils

de Jean Baptiste Cravaini et de Henriette Louise Crausax

(Etat civil:) légitime

de Dagunde (Navarre) Italie domicilié à Aigle (Religion:) catholique

né le quatorze janvier mil huit cent huitante un

Inscrit au présent registre le dix sept février mil huit cent

huitante un sur la déclaration de Henriette Cravaini,

ménagère, à Aigle, mère de l'enfant décédé

Confirmé après lecture faite:

Henriette Cravaini

L'officier de l'état civil:

Communiqué au Département de Justice et Police à
Sausanne

L. Naum

N° 16

Petter

Le seize février mil huit cent huitante un à deux heures après midi est ~~décédé~~

à né morte à neuf mois, à Aigle, hameau du Cloître

de certificat médical,

Un enfant du sexe féminin (Profession:) fille

de François Frédéric Petter et de Augustine Louise Borlor

(Etat civil:) légitime

de Aigle domicilié à Aigle (Religion:) protestante

né le mil cent cent

Inscrit au présent registre le dix sept février mil huit cent

huitante un sur la déclaration de François Petter, charpentier,

père de l'enfant né-mort

Confirmé après lecture faite:

F. Petter

L'officier de l'état civil:

L. Naum

N° 17
Madeline Sinder

Le *diez huit février* _____ mil huit cent *huitante*
un _____ à *sept* _____ heure *et demie* _____ avant midi est décédé e
à *Scigle, rue du Centre* _____
de *Emphysème pulmonaire, affection organique du cœur, selon certificat médical,*
Madeline Sinder _____ (Profession:) *tailleuse,* _____ fille
de *Christ Schwitzquibel* _____ et de *Madeline Imhoff* _____
(Etat civil:) *Veuve de Mathieu Sinder* _____
de *Châtelot (et Berne)* _____ domiciliée à *Scigle* _____ (Religion:) *protestante*
née le *deux Novembre* _____ mil huit cent *un* _____
Inscrit au présent registre le *diez neuf février* _____ mil huit cent
huitante un _____ sur la déclaration de *Louise Julie, négociante, de*
Frutigen (Berne) domiciliée à Scigle, nièce de la défunte. _____

Confirmé après lecture faite:
L. Lüscher

L'officier de l'état civil:

Communiqué à l'Officier de l'état civil de Gstaad.

L. Jaumont

N° 18
Susanne Louise Morier

Le *vingt Février* _____ mil huit cent *huitante*
un _____ à *six* _____ heures _____ avant midi est décédé e
à *Scigle, hameau du Cloître* _____
de _____ certificat médical,
Susanne Louise Morier _____ (Profession:) *Agriculteur,* _____ fille
de *Pierre Abram Sauge* _____ et de *Marianne Clavel* _____
(Etat civil:) *veuve de César Morier* _____
de *Scigle, hameau d'Or et de Roche* _____ domiciliée à *Scigle* _____ (Religion:) *protestante*
née le *diez sept Septembre* _____ mil huit cent _____
Inscrit au présent registre le *vingt un février* _____ mil huit cent
huitante un _____ sur la déclaration de *Pauline* _____

Confirmé après lecture faite:

Pauline Perriaz, Morier

L'officier de l'état civil:

Communiqué aux Officiers de l'état civil de Châtaud'Or et de Nivard et Villeneuve

L. Jaumont

N^o 19
Éléonore Whetton

Le *vingt cinq février* mil huit cent *huitante un* à _____ heure _____ midi est décédée
à *Aigle, à l'hôtel Beau Site (en séjour depuis 4 mois)*
de *dégénérescence amyloïde du foie* selon certificat médical,
Éléonore Whetton (Profession:) *rentière, fille*
de *Charles Whetton* et de *Suzanne Sophie Patterson*
(Etat civil:) *célibataire*
de *Dublin (Irlande)* domiciliée à *Aigle* (Religion:) *protestante*
née le *cinq septembre* mil huit cent *dix neuf*
Inscrit au présent registre le *vingt six février* mil huit cent
huitante un sur la déclaration de *Suzanne Sophie Crozier nee Whetton*
de *Dublin (Irlande) en séjour à Aigle, sœur de la défunte*

Confirmé après lecture faite:

Suzanne Sophie Crozier nee Whetton

L'officier de l'état civil:

*Communiqué au Département de Justice et Police
à Lausanne*

Stauff

N^o 20

Anne Marie Françoise Perréaz

Le *vingt sept février* mil huit cent *huitante un* à _____ heure _____ midi est décédée
à *Yverne*
de _____ certificat médical,
Anne Marie Françoise Perréaz (Profession:) *Agriculteur, fille*
de *François Henri Perréaz* et de *Anne Marie Roud*
(Etat civil:) *Célibataire*
de *Yverne* domiciliée à *Yverne* (Religion:) *protestante*
née le *vingt septembre* mil huit cent *dix*
Inscrit au présent registre le *premier Mars* mil huit cent
huitante un sur la déclaration de *Saint-Pétersmet-Leyron, municipal*
de *Yverne y domicilié*

Confirmé après lecture faite:

S. Pétersmet-Leyron municipal

L'officier de l'état civil:

Stauff

N° 21.

Adolphe Martin

Le *quatre Mars* mil huit cent *huitante un* à *quatre* heures *avant* midi est décédé à *Argle, hameau de la Fontaine* de *bronchite capillaire* selon certificat médical, *Adolphe Martin* (Profession:) *fil* de *Aimé David Martin* et de *Camille Madeline Orapel* (Etat civil:) *légitime* de *Rossmières* domicilié à *Argle* (Religion:) *protestant* né le *quatre juin* mil huit cent *septante quatre* Inscrit au présent registre le *cinq Mars* mil huit cent *huitante un* sur la déclaration de *Aimé David Martin, ayri-culteur, père de l'enfant décédé*

Confirmé après lecture faite:

Aimé Martin

L'officier de l'état civil:

Communiqué à l'Officier de l'Etat civil de Rossmières

L. Rouma

N° 22

Susanne Marguerite Philippine Toss

Le *cinq Mars* mil huit cent *huitante un* à _____ heure _____ midi est décédée à *Yverne* de _____ certificat médical, *Susanne Marguerite Philippine Toss* (Profession:) *Menagier*, fille de *Jean Pierre Vaudroz dit de Villars* et de *Catherine Dupertuis* (Etat civil:) *mariée à Jean Toss* de *Zollikofen (Berne)* domiciliée à *Yverne* (Religion:) *protestante* née le *seize Août* mil huit cent *huit* Inscrit au présent registre le *sept Mars* mil huit cent *huitante un* sur la déclaration de *Jean Toss, tisserant à Yverne, mari de la défunte*

Confirmé après lecture faite:

Jean Toss

L'officier de l'état civil:

Communiqué à l'Officier de l'Etat civil de Bruggarten

L. Rouma

N° 23
Rose Marie Deladoey

Le neuf Mars _____ mil huit cent huitante
un _____ à _____ heure _____ midi est décédé e
à Yverne _____
de _____ certificat médical,
Rose Marie Deladoey _____ (Profession:) Ménagère, _____ fille
de Louis Gédéon Deladoey _____ et de Susanne Mosset _____
(Etat civil:) Célibataire _____
de Yverne _____ domiciliée à Yverne _____ (Religion:) protestante
née le premier Septembre _____ mil huit cent cinq _____
Inscrit au présent registre le dix Mars _____ mil huit cent
huitante un _____ sur la déclaration de Henri Vincent Louis Deladoey,
d'Yverne et y domicilié, Agriculteur, neveu de la défunte _____
Confirmé après lecture faite:
Henri Deladoey
L'officier de l'état civil:
L. Naumen

N° 24
Henriette Elise Louise Bourron

Le dix Mars _____ mil huit cent huitante
un _____ à dix heures _____ après midi est décédé e
à Sigle, à l'Infirmerie où elle était en séjour depuis 15 jours
de Anévrysme de l'aorte _____ selon certificat médical,
Henriette Elise Louise Bourron _____ (Profession:) Agriculteur, _____ fille
de Jean David Samuel Karpelin _____ et de Marie Paris _____
(Etat civil:) mariée à Pierre Alexis Bourron _____
de Ormont dessous _____ domiciliée à Corbeyrier _____ (Religion:) protestante
née le neuf Octobre _____ mil huit cent trente sept _____
Inscrit au présent registre le onze Mars _____ mil huit cent
huitante un _____ sur la déclaration Pierre Alexis Bourron, agriculteur
à Corbeyrier, mari de la défunte, _____
Confirmé après lecture faite:
Bourron Pierre Alexis
L'officier de l'état civil:
L. Naumen
Communiqué à l'Officier de l'état civil d'Ormont dessous.

N° 25.

Marie Louise Helene Seresche

Le dix Mars mil huit cent huitante un à six heures et demie après midi est décédée à Aigle, au Larox, maison Kormer de Fleuris selon certificat médical, Marie Louise Helene Seresche (Profession:) fille de Arthur Louis Seresche et de Louise Philippine née Challand (Etat civil:) légitime de Ballaigues domiciliée à Aigle (Religion:) protestante née le quatre juin mil huit cent septante cinq Inscrit au présent registre le douze Mars mil huit cent huitante un sur la déclaration de Louise Philippine Seresche Challand, ménagère, mère de l'enfant décédé

Confirmé après lecture faite:

Louise Seresche Challand

L'officier de l'état civil:

Communiqué à l'Officier de l'Etat civil de Ballaigues.

L. Jaume
3

N° 26.

Auguste Fredericke Wiegleb

Le onze Mars mil huit cent huitante un à six heures et demie avant midi est décédée à Aigle, Hôtel Mon Séjour de certificat médical, Auguste Fredericke Wiegleb (Profession:) peintre fille de Frederic Wiegleb et de Wilhelmine Werneke (Etat civil:) célibataire de Gross Wechsungen (Prusse) domiciliée à Aigle (Religion:) protestante née le sept Mars mil huit cent quarante sept Inscrit au présent registre le douze Mars mil huit cent huitante un sur la déclaration de Louis Bollinger, maître d'Hôtel de Schaffhouse, domicilié à Aigle

Confirmé après lecture faite:

L. Bollinger

L'officier de l'état civil:

Communiqué au Département de Justice et Police à Lausanne

L. Jaume
3

N° 27
Eugène Martin

Le onze Mars mil huit cent huitante un à onze heures après midi est décédé
à Argle, hameau de la Fontaine
de Méningite simple selon certificat médical,
Eugène Martin (Profession:) fils
de Aimé David Martin et de Samie Magdelaine Trapel
(Etat civil:) légitime
de Rossinières domicilié à Argle (Religion:) protestant
né le cinq juillet mil huit cent septante huit
Inscrit au présent registre le quatorze Mars mil huit cent
huitante un sur la déclaration de Aimé David Martin,
Agriculteur, père de l'enfant décédé

Confirmé après lecture faite:

Aimé Martin

L'officier de l'état civil:

Communiqué à l'Officier de l'état civil de Rossinières

L. Faumont
3

N° 28
Magdelaine Deladoey

Le dis sept Mars mil huit cent huitante un à deux heures avant midi est décédée
à Yvonne
de _____ certificat médical,
Magdelaine Deladoey (Profession:) Agriculteur, fille
de Jean Kobi et de Magdelaine Mourer
(Etat civil:) Maurice François Louis Deladoey
de Yvonne domiciliée à Yvonne (Religion:) protestante
née le quatre août mil huit cent un
Inscrit au présent registre le dis huit Mars mil huit cent
huitante un sur la déclaration de Maurice Deladoey, Agri-
culteur, d'Yvonne et Y domicilié, fils de la défunte

Confirmé après lecture faite:

Deladoey, Maurice

L'officier de l'état civil:

L. Faumont
3

N° 29
 Emilie Jeanne Petitmermet

Le dix-neuf Mars _____ mil huit cent huitante
 un _____ à quatre heures _____ avant midi est décédée
 à Aigle, au Pentes _____
 de Pericardite _____ selon _____ certificat médical,
 Emilie Jeanne Petitmermet (Profession:) _____ fille
 de Henry Petitmermet _____ et de Elise Legueta _____
 (Etat civil:) légitime _____
 de Aigle et d'Yverne _____ domiciliée à Aigle _____ (Religion:) protestante
 née le trois Avril _____ mil huit cent septante trois _____
 Inscrit au présent registre le vingt un Mars _____ mil huit cent
 huitante un _____ sur la déclaration de Henry Petitmermet, tannier
 père de l'enfant décédé _____
 Confirmé après lecture faite:
 Henry Petitmermet
 L'officier de l'état civil:
 L. Jauron
 3

N° 30
 Jules Edouard Magniaux

Le vingt sept Mars _____ mil huit cent huitante
 un _____ à huit heures _____ après midi est décédé
 à Yverne _____
 de _____ certificat médical,
 Jules Edouard Magniaux (Profession:) _____ fils
 de Edouard Magniaux, boulanger et de Louise Lavin _____
 (Etat civil:) légitime _____
 de Vuchères _____ domicilié à Yverne _____ (Religion:) protestant
 né le vingt quatre Mars _____ mil huit cent huitante un _____
 Inscrit au présent registre le trente Mars _____ mil huit cent
 huitante un _____ sur la déclaration des père de l'enfant décédé et de Paul
 Butty, des Pisy domicilié à Yverne, Agriculteur _____
 Confirmé après lecture faite:
 Paul Butty
 L'officier de l'état civil:
 Communiqué à l'Officier de l'Etat civil de Mondon L. Jauron
 3

N° 31.

Adèle Emma Dupertuis

Le vingt huit Mars mil huit cent huitante un à cinq heures après midi est décédée à Aigle, hameau de la Fontaine

de certificat médical,

Adèle Emma Dupertuis (Profession:) fille

de Louis Félix Dupertuis et de Jeanne Marie Saladay

(Etat civil:) légitime

de Crumot dessous domicilié à Aigle (Religion:) protestant

née le vingt un Mars mil huit cent septante huit

Inscrit au présent registre le trente Mars mil huit cent

huitante un sur la déclaration Jeanne Marie Dupertuis,

Agriculteur, mère de l'enfant décédé

Confirmé après lecture faite:

Jenny Dupertuis

L'officier de l'état civil:

Communiqué à l'officier de l'état civil
d'Ornont dessous

L. Jauron

N° 32.

Henri Louis Clavel

Le trente Mars mil huit cent huitante un à deux heures et demie avant midi est décédé

à Aigle, au quartier du Suroz

de méningite selon certificat médical,

Henri Louis Clavel (Profession:) fils

de Jean François Louis Clavel et de Louise Delphine Gallard

(Etat civil:) légitime

de Aigle domicilié à Aigle (Religion:) protestant

né le trois juin mil huit cent septante sept

Inscrit au présent registre le premier Avril mil huit cent

huitante un sur la déclaration de Jean François Louis Clavel,

Agriculteur, père de l'enfant décédé

Confirmé après lecture faite:

Louis Clavel

L'officier de l'état civil:

L. Jauron

N° 33.

Lorenz Marx

Le deux Avril _____ mil huit cent huitante
 un _____ à neuf heures _____ avant midi est décédé
 à Aigle, hameau de Vers Pousat
 de _____ selon certificat médical,
 Lorenz Marx _____ (Profession:) _____ fils
 de Syrien Marx _____ et de Marie Marguerite Ray
 (Etat civil:) légitime
 de Malix (Grisons) domicilié à Aigle (Religion:) catholique
 né le vingt sept Juin _____ mil huit cent septante neuf
 Inscrit au présent registre le quatre Avril _____ mil huit cent
 huitante un sur la déclaration de Elisa Paris-Ray, d'Aigle et
 y domiciliée, Agriculteur, tante de l'enfant décédé.

Confirmé après lecture faite:

Elisa Paris

L'officier de l'état civil:

Communiqué à l'officier de l'état civil de Malix.

L. Jaurès
3

N° 34.

Elise Nordasini

Le trois Avril _____ mil huit cent huitante-un
 _____ à trois heures _____ après midi est décédée
 à Aigle, place du Centre
 de _____ certificat médical,
 Elise Nordasini _____ (Profession:) _____ fille
 de Samuel Nordasini, maçon, et de Marie Elise Yersin
 (Etat civil:) légitime
 de Comolagnon, Tessin, domiciliée à Aigle (Religion:) catholique
 née le deux juillet _____ mil huit cent septante huit.
 Inscrit au présent registre le cinq Avril _____ mil huit cent
 huitante-un sur la déclaration de Samuel Nordasini, père de
 l'enfant décédé.

Confirmé après lecture faite:

Samuel Nordasini

L'officier de l'état civil:

Communiqué à l'officier de l'état civil de Comolagnon.

L. Jaurès
3

N° 35

Fortuni Hoagueux

Le quatre Avril ————— mil huit cent huitante-un.
 ————— à quatre — heure 1 ————— avant midi est décédé —
 à Aigle, à l'Infirmierie —————
 de abcès rétro-pharyngiens ————— selon certificat médical,
Fortuni Hoagueux ————— (Profession:) menuisier fils —————
 de Martin Hoagueux ————— et de Annette Reichel —————
 (Etat civil:) Célibataire —————
 de Font (St-Martin) Fribourg domicilié à Aigle ————— (Religion:) catholique —
 né —le premier novembre — mil huit cent quarante quatre —
 Inscrit au présent registre le cinq Avril ————— mil huit cent
huitante-un — sur la déclaration de Marie Louise mi Hoagueux, d'Aigle
généraliste, ménagère, sœur du défunt. —————

Confirmé après lecture faite:

Marie Louise

L'officier de l'état civil:

Communiqué à l'Officier de l'état civil de St-Martin.L. Braun
3

N° 36

Elisabeth Rosset

Le Six Avril ————— mil huit cent huitante-un.
 ————— à trois — heure 1/2 ————— avant midi est décédé —
 à Aigle, me de la gare, boulevard d'Ellen —————
 de hydrocéphalie ————— selon certificat médical,
Elisabeth Rosset ————— (Profession:) ————— filles
 de Pierre Vitus Henri Rosset — et de Berthe Cécile Natalie Schmidt
 (Etat civil:) légitime —————
 de Cerniaz ————— domicilié à Aigle ————— (Religion:) protestante —
 née le dix Mai ————— mil huit cent huitante —
 Inscrit au présent registre le sept Avril ————— mil huit cent
huitante-un — sur la déclaration de Pierre Vitus Henri Rosset,
vignerons, père de l'enfant décédé. —————

Confirmé après lecture faite:

Pierre Rosset

L'officier de l'état civil:

Communiqué à l'Officier de l'état civil de Vully.L. Braun
3

N° 37.

Charles Auguste Jouvenat

Le Cinq Avril mil huit cent luitante un à sept heure 1/4 demie après midi est décédé à Aigle, rue du midi de Bronchite capillaire selon certificat médical, Charles Auguste Jouvenat (Profession:) _____ fils de Gédion Auguste Jouvenat et de Julie Marie Colomb (Etat civil:) légitime de Ollon domicilié à Aigle (Religion:) protestant né — le cinq Juillet mil luit cent luitante Inscrit au présent registre le sept Avril mil huit cent luitante un sur la déclaration de Gédion Auguste Jouvenat, marié, père de l'enfant décédé.

Confirmé après lecture faite:

A. Jouvenat

L'officier de l'état civil:

_____ L. J. Couron
 Communiqué aux officiers de l'état civil d'Ollon d'Ormont.

N° 38.

Charles Auguste Genillard

Le dix Avril mil huit cent luitante un à deux heure 1 avant midi est décédé à Aigle, avenue des Ormonts de mort accidentelle ensuite de chute dans l'escalier de sa maison — certificat médical, Charles Auguste Genillard (Profession:) Banquier, fils de Jean François Genillard et de Jeanette Albertine Bride (Etat civil:) marié à Marie Julie Adèle Perret de Ormont dessus domicilié à Aigle (Religion:) protestant né — le quatre septembre mil luit cent quarante cinq Inscrit au présent registre le onze Avril mil huit cent luitante un sur la déclaration de Auguste Genillard, Institutent, d'Ormont dessus, domicilié à Aigle, frère du défunt.

Confirmé après lecture faite:

Genillard

L'officier de l'état civil:

_____ L. J. Couron
 Communiqué à l'officier de l'état civil d'Ormont dessus.

N° 39
Rosa Marie Rey

Le onze Avril mil huit cent huitante un à dix heures et demie avant midi est décédée à Aigle, rue du Nord, maison Vaudoz de croup selon certificat médical, Rosa Marie Rey (Profession:) fille de Pierre Antoine Rey et de Marie Rosine Thérèse Guldhold (Etat civil:) légitime de Stène Bourg (Genève) domicilié à Aigle (Religion:) protestante née le vingt huit Juin mil huit cent huitante Inscrit au présent registre le treize Avril mil huit cent huitante sur la déclaration de Pierre Antoine Rey, ouvrier menuisier, père de l'enfant décédé.

Confirmé après lecture faite:

Antoine Rey

L'officier de l'état civil:

Communiqué à l'Officier de l'Etat civil de Stène Bourg Genève

Stauron

N° 40
Marie Louise Apolline Aillod

Le quatre Avril mil huit cent huitante un à huit heures et demie avant midi est décédée à Aigle, place du Marché de certificat médical, Marie Louise Apolline Aillod (Profession:) sans profession, fille de Pierre Joseph Aillod et de Anne Marie Catherine Pavre (Etat civil:) célibataire de St Pierre de Châtillon (Italie) domiciliée à Aigle (Religion:) catholique née le dix neuf Mai mil huit cent cinquante huit Inscrit au présent registre le seize Avril mil huit cent huitante un sur la déclaration de François Séraphin Adolphe Girodo, de Châtillon, Vallée d'Aoste, domicilié à Aigle, beau-frère de la défunte.

Confirmé après lecture faite:

Girodo Adolphe

L'officier de l'état civil:

Communiqué au Département de Justice et Police à Sauterne.

Stauron

N° 41.

Susanne Nicollier

Le vingt-neuf Avril mil huit cent huitante
un à une heure après midi est décédée

à Yverne

de certificat médical

Susanne Nicollier (Profession:) Coilleuse fille

de Pierre Savin et de Susanne Rouquets

(Etat civil:) veuve de Jean Louis Nicollier

de Yverne domicilié à Yverne (Religion:) protestante

né le huit juillet mil sept cent nonante quatre

Inscrit au présent registre le vingt Avril mil huit cent

huitante un sur la déclaration de Louis Perrotet, bûcheron, de Sugy-

Fribourg, domicilié à Yverne, chez qui la défunte était en pension.

Confirmé après lecture faite:

Perrotet Louis

L'officier de l'état civil:

Le Jaumet

N° 42.

Alfred Muller

Le vingt Avril mil huit cent huitante
un à huit heures après midi est décédé

à Biège, rue du Centre

de pericardite selon certificat médical,

Alfred Muller (Profession:) _____ fils

de Jean Pierre Muller et de Marie Madeleine Saucy

(Etat civil:) légitime

de Höfen (Berne) domicilié à Biège (Religion:) protestant

né le vingt six Mai mil huit cent soixante cinq

Inscrit au présent registre le vingt deux Avril mil huit cent

huitante un sur la déclaration de Jean Pierre Muller, forgeron

père de l'enfant décédé.

Confirmé après lecture faite:

J. P. Müller

L'officier de l'état civil:

Le Jaumet

Communiqué à l'Officier de l'Etat civil de Amsoldingen

N° 143
Eugénie Louise Delacretax

Le vingt trois Avril mil huit cent huitante un à deux heures et demie après midi est décédée à Yverne

de certificat médical,

Eugénie Louise Delacretax (Profession:) Ménagère fille de Charles Louis Delacretax et de Louise Susanne Richard

(Etat civil:) Célibataire

de Yverne domiciliée à Yverne (Religion:) protestante

née le vingt trois février mil huit cent cinquante trois

Inscrit au présent registre le vingt cinq Avril mil huit cent

huitante un sur la déclaration de Louis Marc Petitmermet

d'Yverne et y domicilié

Confirmé après lecture faite:

L. Petitmermet Gerymaz
Maire

L'officier de l'état civil:

L. Rousson

N° 144
Charles Victor Mannini

Le vingt quatre Avril mil huit cent huitante un à dix heures dix minutes avant midi est décédé

à Sigle, Place du Centre, maison Herchord

de méningite simple selon certificat médical,

Charles Victor Mannini (Profession:) fils

de Gabare Gadinio Giulio Mannini et de Louise Augustine Dincio

(Etat civil:) légitime

de Savanona Province Toscane domicilié à Sigle (Religion:) catholique

né le quinze juillet mil huit cent huitante

Inscrit au présent registre le vingt six Avril mil huit cent

huitante un sur la déclaration de Gabare Gadinio Giulio

Mannini, maçon, père de l'enfant décédé

Confirmé après lecture faite:

Julio Mannini

L'officier de l'état civil:

Communié au Département de Justice et Police de
Lausanne

L. Rousson

N° 45.

Anna Augustine Gonceth

RECTIFICATION

Par décision du 16 mai 1956 le département de justice et police du canton de Vaul a ordonné la rectification de l'inscription ci-contre en ce sens que les intéressés soient désignés sous le patronyme "Gonceth" et non Gonceth.

Aigle le 30 mai 1956

L'officier de l'état civil:

Saumon

Communiqué aux officiers de l'état civil de Saanen

Le vingt six Avril mil huit cent huitante un à _____ heure _____ midi est décédée

à Aigle, hameau de la Fontaine

de _____ certificat médical,

Anna Augustine Gonceth (Profession:) _____ fille

de Auguste Henri Gonceth et de Rose Sophie Berdon

(Etat civil:) légitime

de Gessenay (Bern) domiciliée à Aigle (Religion:) protestante

née le vingt un Mars mil huit cent huitante un

Inscrit au présent registre le vingt huit Avril mil huit cent

huitante un sur la déclaration de Rose Sophie Gonceth, Agricultrice,

mère de l'enfant décédé

Confirmé après lecture faite:

Rose Gonceth

L'officier de l'état civil:

Communiqué à l'Officier de l'Etat civil de Gessenay

Saumon

N° 46.

Jules Auguste Durgnat

Le vingt sept Avril mil huit cent huitante un à six heure sept demie après midi est décédé

à Yverne

de croup selon certificat médical,

Jules Auguste Durgnat (Profession:) _____ fils

de Félix Alexis Olivier Durgnat et de Marie Rosalie Ansermoz

(Etat civil:) légitime

de Crumont dessous domicilié à Yverne (Religion:) protestant

né le onze Avril mil huit cent huitante

Inscrit au présent registre le vingt huit Avril mil huit cent

huitante un sur la déclaration Félix Alexis Olivier Durgnat

Agricultrice, père de l'enfant décédé

Confirmé après lecture faite:

Durgnat Olivier

L'officier de l'état civil:

Communiqué à l'officier de l'Etat civil d'Arment d'Arment

Saumon

N^o 47.
Marianne Petitmermet

Le vingt-neuf Avril mil huit cent huitante
un à quatre heures et demie après midi est décédé e
à Yvorne

de _____ certificat médical,
Marianne Petitmermet (Profession:) Agriculteur, fille
de Pierre Abram Grosjean et de Marie Madeleine Petitmermet
(Etat civil:) veuve de Henri Louis Petitmermet
de Yvorne domicilié e à Yvorne (Religion:) protestante
née le vingt six Septembre mil sept cent nonante sept
Inscrit au présent registre le vingt Avril mil huit cent
huitante un sur la déclaration de François Samuel Ansermoz, d'igle
et d'Yvorne, domicilié à Yvorne, Agriculteur, beau fils de la défunte

Confirmé après lecture faite:

Ansermoz F

L'officier de l'état civil:

L. Jaumont

N^o 48
Marianne Albertine Cassy

Le vingt-neuf Avril mil huit cent huitante
un à cinq heures avant midi est décédé e
à igle, au Rocher d'

de gangrène sévère selon certificat médical,
Marianne Albertine Cassy (Profession:) ménagère, fille
de François constantin Veillard et de Louise Marie Marguerite Laux.
(Etat civil:) veuve de David Cassy
de igle, Olon & de Rivaz domicilié e à igle (Religion:) protestante
née le cinq Janvier mil sept cent huitante neuf.
Inscrit au présent registre le vingt Avril mil huit cent
huitante un sur la déclaration de Pierre Marchand agriculteur des
Bois domicilié à igle, domestique chez la défunte.

Confirmé après lecture faite:

Pierre Marchand

L'officier de l'état civil:

Communiqué aux officiers de l'état civil d'Ollon, d'Ansermoz
& de Châblais.

L. Jaumont

N° 49.

Rosalie Marie Rieber

Le vingt neuf Avril mil huit cent huitante un à trois heures avant midi est décédé

à Aigle, rue du Nord

de abcès froid selon certificat médical,

Rosalie Marie Rieber (Profession:) sans profession, fille

de Jean Rieber et de Marie Müller

(Etat civil:) libataire

de la Sente (Berne) domicilié à Aigle (Religion:) protestante

né le vingt Août mil huit cent soixante trois

Inscrit au présent registre le vingt Avril mil huit cent

huitante un sur la déclaration de Jean Samuel Rieber, coram-

nier, de la Sente (Berne) domicilié à Aigle, frère de la défunte

Confirmé après lecture faite:

Samuel Rieber

L'officier de l'état civil:

Communiqué à l'Officier de l'état civil de la Sente (Berne)

L. Jaumont
3

N° 50.

Jules Paris

Le deux Mai mil huit cent huitante un

à huit heures après midi est décédé

à Aigle, rue du Nord

de meningite encéphalite selon certificat médical,

Jules Paris (Profession:) fil

de David Louis Paris et de Marie Louise Rosalie Perret

(Etat civil:) légitime

de Aigle, Seysine et Corbeyrier domicilié à Aigle (Religion:) protestant

né le huit Octobre mil huit cent septante huit

Inscrit au présent registre le quatre Mai mil huit cent

huitante un sur la déclaration de David Louis Paris,
Agriculteur, père de l'enfant décédé.

Confirmé après lecture faite:

Paris David Louis

L'officier de l'état civil:

Communiqué à l'Officier de l'état civil de Seysine

L. Jaumont
3

N° 51
Marie-Lathérine Pesson

Le quatre Mai mil huit cent huitante
un à trois heures avant midi est décédée
à Sigle, au pied du Bourg
de phthisie pulmonaire selon certificat médical,
Marie-Lathérine Pesson (Profession:) Menagère, fille
de David François Pettez, toubesse et de Rose Marguerite née Matthey
(Etat civil:) veuve de Marc Pesson
de Mamand domiciliée à Sigle (Religion:) protestante
née le quatre Soit mil huit cent vingt
Inscrit au présent registre le cinq Mai mil huit cent
huitante un sur la déclaration de Philippe Paris, agriculteur,
à Sigle y domicilié, frère de la défunte.

Confirmé après lecture faite:

Pettez Philippe

L'officier de l'état civil:

Communiqué à l'officier de l'état civil de Follen.

L. Draumont
3

N° 52
Jean Louis Gaberel

Le quatre Mai mil huit cent huitante
un à onze heures avant midi est décédé
à Sigle, au pied du Bourg
de cancer de l'estomac selon certificat médical,
Jean Louis Gaberel (Profession:) charpentier, fils
de Samuel Henri Gaberel et de Marie-Lathérine Thomas
(Etat civil:) marié à Madelaine Marguerite Paris
de Saragnier (Neuchâtel) domicilié à Sigle (Religion:) protestant
né le ? mil huit cent vingt six
Inscrit au présent registre le cinq Mai mil huit cent
huitante un sur la déclaration de Justin Gaberel, de Saragnier
domicilié à Monthey, Suisse, fils du défunt.

Confirmé après lecture faite:

Gaberel Justin

L'officier de l'état civil:

Communiqué à l'officier de l'état civil de Saragnier

L. Draumont
3

N° 53.

Aline Emma Delacretax

Le cinq Mai mil huit cent huitante un à trois heures avant midi est décédée

à Corbeyrier de bronchite selon certificat médical,

Aline Emma Delacretax (Profession:) fille

de Louis Albert Delacretax et de Marie Aline Paul

(Etat civil:) légitime

de Corbeyrier domiciliée à Corbeyrier (Religion:) protestante

née le deux février mil huit cent septante

Inscrit au présent registre le six Mai mil huit cent

huitante un sur la déclaration de Louis Albert Delacretax

Agriculteur, père de l'enfant décédé.

Confirmé après lecture faite:

Louis Albert Delacretax

L'officier de l'état civil:

L. Lauron
3

N° 54

Sophie Grosjean

Le dix Mai mil huit cent huitante un à onze heures avant midi est décédée

à Sigle, rue du Nord

de phthisie pulmonaire selon certificat médical,

Sophie Grosjean (Profession:) Agriculteur, fille

de Pierre Abram Bournois et de Suzanne Marguerite Puthoex

(Etat civil:) mariée à David Charles Samuel Grosjean

de Yverme domiciliée à Sigle (Religion:) protestante

née le vingt neuf Mai mil huit cent vingt trois

Inscrit au présent registre le onze Mai mil huit cent

huitante un sur la déclaration de David Charles Samuel Grosjean

Agriculteur, mari de la défunte.

Confirmé après lecture faite:

Charles Grosjean

L'officier de l'état civil:

L. Lauron
3

N° 55.

Philippe Henri Jean François Perret

Le cinq Mai mil huit cent huitante un, entre cinq et six heures avant midi est décédé
à Aigle, rue du Collège
de suicide par la pendaison certificat médical,
Philippe Henri Jean François Perret (Profession:) sans profession, fils
de Isaac François Louis Alexandre Perret et de Marie Jacquemin
(Etat civil:) veuf de Louise Cestari
de Aigle domicilié à Aigle (Religion:) protestant,
né le vingt deux Juin mil huit cent dis neuf
Inscrit au présent registre le douze Mai mil huit cent
huitante un sur la déclaration de François Guillard, d'Ormont,
dessus, domicilié à Aigle, neveu du défunt

Confirmé après lecture faite:

F. Guillard

L'officier de l'état civil:

L. Drouin

N° 56.

François Auguste Welten

Le quinze Mai mil huit cent huitante un
à neuf heures après midi est décédé
à Aigle, hameau de la Fontaine
de Pneumonie selon certificat médical,
François Auguste Welten (Profession:) _____ fils
de Louis Auguste David Welten et de Marie Elise Grapel
(Etat civil:) légitime
de Gessenay (Perne) domicilié à Aigle (Religion:) protestant,
né le seize Août mil huit cent huitante
Inscrit au présent registre le dix huit Mai mil huit cent
huitante un sur la déclaration de Louis Auguste David Welten,
Mason, père de l'enfant décédé

Confirmé après lecture faite:

Auguste Welten

L'officier de l'état civil:

L. DrouinCommuniqué à l'officier de l'état civil de Gessenay.

N° 57

Marie Maurice Ducommun

Le dix huit Mai mil huit cent huitante-un

à six heures avant-midi est décédée

à Aigle, rue du midi, maison Regard, en séjour à Aigle depuis deux jours.

de certificat médical,

Marie Maurice Ducommun (Profession:) cuisinière, fille

de Joseph David David-Rogeat et de Maurice Maxime Reverd

(Etat civil:) mariée à Pierre Louis Ducommun, Agriculteur

de Neurecelle, H^{te} Saône, France, domicilié à Evian/France, (Religion:) catholique

né le trois octobre mil huit cent cinquante

Inscrit au présent registre le vingt Mai mil huit cent

huitante-un sur la déclaration de Joséphine Ducommun, ménagère

de Neurecelle y domiciliée, belle-sœur de la défunte.

Confirmé après lecture faite:

Joséphine Ducommun

L'officier de l'état civil:

Communiqué au Département de Justice & Police
à Langenne

L. Ducommun

N° 58

Charles Alexis Jean Ducommun

Le vingt deux Mai mil huit cent huitante

un à onze heures avant-midi est décédé

à Yverne

de Fleis selon certificat médical,

Charles Alexis Jean Ducommun (Profession:) fils

de Henri Louis Ducommun et de Marianne Julie Borlon

(Etat civil:) légitime

de Soles et de la Chaussée-Fonds domicilié à Yverne (Religion:) protestant

né le quinze février mil huit cent soixante huit

Inscrit au présent registre le vingt trois Mai mil huit cent

huitante-un sur la déclaration de Henri Louis Ducommun,

Agriculteur, père de l'enfant décédé

Confirmé après lecture faite:

L. Ducommun Borlon

L'officier de l'état civil:

Communiqué à l'officier de l'état civil des Soles et de
la Chaussée-Fonds

L. Ducommun

N° 59

Jeanne Susanne Dubuis

Le vingt deux Mai _____ mil huit cent huitante
un _____ à cinq heures _____ avant midi est décédé
à Corbeyrier _____

de _____ certificat médical,

Jeanne Susanne Dubuis (Profession:) Agriculteur, fille
de Pierre David Boven et de Marianne Langier

(Etat civil:) mariée à Jacques Vincent Dubuis

de Corbeyrier domicilié à Corbeyrier (Religion:) protestante

née le trente Avril _____ mil huit cent quatre _____

Inscrit au présent registre le vingt trois Mai _____ mil huit cent
huitante un _____ sur la déclaration de Philippe Louis Sauge,

Agriculteur, de Corbeyrier y domicilié, cousin de la défunte, au 3^e degré

Confirmé après lecture faite:

Philippe Sauge

L'officier de l'état civil:

L. Jaurem

N° 60

Charles Felix Soutter

Le vingt deux Mai _____ mil huit cent huitante
un _____ à six heures _____ avant midi est décédé _____

à Aigle, rue de la gare _____

de cirrhose du foie, affection organique du cœur, selon certificat médical,

Charles Felix Soutter (Profession:) négociants en blés, fils

de Charles François Louis Soutter et de Sophie Dubois _____

(Etat civil:) marié à Madelaine Morier _____

de Aigle & de Sube, Agé domicilié à Aigle (Religion:) protestant _____

né le dix sept Décembre _____ mil huit cent vingt un _____

Inscrit au présent registre le vingt quatre Mai _____ mil huit cent
huitante un _____ sur la déclaration de Ernest Burrier, de Lutry, domicilié

à Aigle, horloger, oncle du défunt. _____

Confirmé après lecture faite:

E. Burrier

L'officier de l'état civil:

Communiqué à l'officier de l'état civil de Sube,

L. Jaurem

N° 61.

Jean Pierre Louis Delacretaux

Le trenten Mai mil huit cent huitante un à quatre heures après midi est décédé

à Yverne

de catarrhe pulmonaire chronique selon certificat médical,

Jean Pierre Louis Delacretaux (Profession:) Agriculteur, fils

de François Louis Delacretaux et de Anne Marie Tetter

(Etat civil:) Célibataire

de Yverne domicilié à Yverne (Religion:) protestant

né le quinze Avril mil huit cent soixante

Inscrit au présent registre le deux Juin mil huit cent

huitante un sur la déclaration de Anna Kayser, d'Ollon

domiciliée à Yverne, petite fille du défunt.

Confirmé après lecture faite:

Anna Kayser

L'officier de l'état civil:

L. Laurant

N° 62.

Philippe Schwendy

Le trenten Mai mil huit cent huitante un à deux heures après midi est décédé

à Aigle

de _____ certificat médical,

Philippe Schwendy (Profession:) _____ fils

de Philippe Schwendy et de Elisa Caillet Bois

(Etat civil:) légitime

de Gessenay (Bour) domicilié à Aigle (Religion:) protestant

né le neuf Juin mil huit cent huitante

Inscrit au présent registre le deux Juin mil huit cent

huitante un sur la déclaration de Charles Cornioley, Marguiller,

d'Aigle y domicilié.

Confirmé après lecture faite:

Ch. Cornioley

L'officier de l'état civil:

Remis à l'Officier de l'Etat civil de Gessenay.

L. Laurant

N° 63.

Max du Bois

Le cinq Juin _____ mil huit cent *soixante un*.

à _____ heure _____ midi est décédé _____

à *Aigle*, à l'Hotel des Bains, où il était en séjour depuis *quatre* jours _____de *phthisie* _____ selon certificat médical,*Max du Bois* _____ (Profession:) *officier* _____ filsde *Arnold du Bois* _____ et de *Thérèse Salzmann* _____(Etat civil:) *Célibataire* _____de *Elbing (Prusse)* _____ domicilié à *Königsberg* _____ (Religion:) *protestant*né le *cinq Mars* _____ mil *huit* cent *cinquante* _____Inscrit au présent registre le *six Juin* _____ mil huit cent*soixante-un* _____ sur la déclaration de *E. Mesmer, gérant d'Hotel, de**Muttenthal, (Bateville) domicilié à Aigle.* _____

Confirmé après lecture faite:

E. Mesmer

L'officier de l'état civil:

*Commis au Département de Justice & Police, à
Langarm**Le Raumont*
3

N° 64

*Jenny Marguerite Rouge*Le sept Juin _____ mil huit cent *soixante**un* _____ à *trois* _____ heure *et demie* _____ après midi est décédé _____à *Aigle*, derrière le Bourg _____de *phthisie galopante* _____ selon certificat médical,*Jenny Marguerite Rouge* _____ (Profession:) *sans profession*, fillede *Jean Samuel Rouge* _____ et de *Anna Emile Susette Vuaders* _____(Etat civil:) *Célibataire* _____de *Aigle* _____ domicilié à *Aigle* _____ (Religion:) *protestante*née le *vingt huit* _____ mil *huit* cent *soixante cinq* _____Inscrit au présent registre le *neuf Juin* _____ mil huit cent*soixante-un* _____ sur la déclaration de *Samuel Rouge, cultivateur, d'Aigle**et domicilié, frère de la défunte.* _____

Confirmé après lecture faite:

S. Rouge Testu

L'officier de l'état civil:

Le Raumont
3

N° 65

François Philippe Noret

Le dix-huit Juin _____ mil huit cent ~~huitante-un~~,
 _____ à Sept _____ heures _____ après midi est décédé _____
 à Aigle, à l'infirmerie, où il était arrivé depuis un jour. _____
 de affection organique du cœur _____ selon certificat médical,
 François Philippe Noret _____ (Profession:) Agriculteur, fils _____
 de François Gideon Noret _____ et de Marie Marceline Amiguet _____
 (Etat civil:) marié à Marie Rosalie Noret _____
 de Olon _____ domicilié à Olon _____ (Religion:) protestant _____
 né le quatre Août _____ mil huit cent vingt sept. _____
 Inscrit au présent registre le vingt juin _____ mil huit cent
~~huitante-un~~ sur la déclaration de Auguste Corbat, infirmier, de
 Lausanne, domicilié à Aigle. _____

Confirmé après lecture faite:

Auguste Corbat

L'officier de l'état civil:

Communiqué aux officiers de l'état civil d'Olon & de
 Haemoy.

L. Jauron
 3

N° 66

Hermann Koerner

Le vingt trois Juin _____ mil huit cent ~~huitante-~~
~~un~~ _____ à onze _____ heures _____ après midi est décédé _____
 à Aigle, rue du midi _____
 de Cancer intestinal _____ selon certificat médical,
 Hermann Koerner _____ (Profession:) Pharmacien _____ fils _____
 de Jean Théophile Koerner et de Charlotte Guillemette Flemming. _____
 (Etat civil:) marié à Sophie Marguerite Ansermoz _____
 de Aigle _____ domicilié à Aigle _____ (Religion:) protestant _____
 né le treize Juin _____ mil huit cent sept. _____
 Inscrit au présent registre le vingt cinq juin _____ mil huit cent
~~huitante-un~~ sur la déclaration de Louis Morerod, d'Yverne,
 notaire à Aigle, veuve du défunt. _____

Confirmé après lecture faite:

L. Morerod A.

L'officier de l'état civil:

L. Jauron
 3

N° 67.
Gottfried Matti

Le premier Juillet mil huit cent huitante-un,
à sept heures et demi avant midi est décédé
à Aigle, à l'imprimerie où il était arrivé depuis sept jours
de Carie du crâne selon certificat médical,
Gottfried Matti (Profession:) domestique agriculteur, fils
de Gottlieb Matti et de Marie Steyer
(Etat civil:) Célibataire
de Chatelet (Berne) domicilié à Fryon (Religion:) protestant,
né le vingt huit Novembre mil huit cent soixante trois
Inscrit au présent registre le deux Juillet mil huit cent
huitante-un sur la déclaration de Auguste Corbar, Infirmier
de Lausanne, domicilié à Aigle.

Confirmé après lecture faite:

Auguste Corbar

L'officier de l'état civil:

Communiqué aux officiers de l'état civil de Chatelet
N. de Fryon

L. Hauron
3

N° 68
Francis Silvain Vuillemin

Le quatre Juillet mil huit cent huitante
un à trois heures après midi est décédé
à Aigle, derrière le Bourg, maison Lucien Cause
de Choléra infantile selon certificat médical,
Francis Silvain Vuillemin (Profession:) fils
de Louis François Vuillemin et de Anne Marie Pellaud
(Etat civil:) légitime
de La Longeville, Doubs, France domicilié à Aigle (Religion:) catholique
né le trois Juin mil huit cent huitante un
Inscrit au présent registre le six Juillet mil huit cent
huitante un sur la déclaration de Louis François Vuillemin, frère
frère de l'enfant décédé

Confirmé après lecture faite:

Vuillemin Francis

L'officier de l'état civil:

Communiqué au Département de Justice - Volin à
Fryon

L. Hauron
3

N° 69.

Huber

Le sept juillet mil huit cent huitante un à trois heures après midi est décédé
 un ~~ni-mort~~, à Sigle, rue du Centre (sept mois)
 de certificat médical,
 un enfant du sexe masculin (Profession:) fils
 de Alfred Huber et de Marie Alvine Scherrer
 (Etat civil:) légitime
 de Echallens domicilié à Sigle (Religion:) catholique
 né le mil cent

Inscrit au présent registre le neuf juillet mil huit cent huitante un sur la déclaration de Alfred Huber, sciur, père de l'enfant ni-mort.

Confirmé après lecture faite:

Alfred Huber Scherz

L'officier de l'état civil:

L. Laureau

N° 70.

François Giddey

Le huit juillet mil huit cent huitante un à six heures et demie avant midi est décédé
 à Sigle, hameau de la Fontaine
 de choléra infantile selon certificat médical,
 François Giddey (Profession:) fils
 de Rodolphe François Giddey et de Fanny Isoz
 (Etat civil:) légitime
 de Lutry et Grandvaux domicilié à Sigle (Religion:) protestant
 né le vingt sept Décembre mil huit cent huitante

Inscrit au présent registre le neuf juillet mil huit cent huitante un sur la déclaration de Rodolphe François Giddey, Agriculteur, père de l'enfant décédé.

Confirmé après lecture faite:

François Giddey

L'officier de l'état civil:

Communiqué aux officiers de l'état civil de Lutry et Lutry.

L. Laureau

N° 71

Elise Viret

Le neuf juillet mil huit cent huitante-un
à six heures et quarante cinq minutes après midi, est décédé e
à Aigle, avenue des Ormes
de cholera infantile selon certificat médical,
Elise Viret (Profession:) filles
de Jules Oscar Viret, notaire et de Zélie Julie Dupontuis dit Nereu.
(Etat civil:) légitime
de Sillars-Ciercelin domicilié e à Aigle (Religion:) protestante
née le dix sept février mil huit cent huitante-un
Inscrit au présent registre le deux juillet mil huit cent
huitante-un sur la déclaration de Jules Oscar Viret, père de l'enfant
décédé.

Confirmé après lecture faite:



L'officier de l'état civil:

Commis-greffier de l'Etat civil de Belleny, à
Poligny le 9 juillet 1881

L. Hauron
3

N° 72

Marie Boutax

Le vingt juillet mil huit cent huitante
un à cinq heures après midi est décédé e
à Aigle, hameau de Fontanney
de certificat médical,
Marie Boutax (Profession:) filles
de Jean Abram François Boutax et de Marie Burkhalter
(Etat civil:) légitime
de Aigle domiciliée à rien Aigle (Religion:) protestante
née le dix huit février mil huit cent huitante-un
Inscrit au présent registre le vingt deux juillet mil huit cent
huitante-un sur la déclaration de Louise Marie Boutax, Agriculteur
d'Aigle et domiciliée, sœur de l'enfant décédé.

Confirmé après lecture faite:



L'officier de l'état civil:

L. Hauron
3

N^o 73.
Eugène Dupertuis

Le vingt cinq juillet _____ mil huit cent huitante un _____ à quatre heures _____ avant midi est décédé _____ à Aigle, au Moitre, maison Charvonne _____ de entérite _____ selon certificat médical, Eugène Dupertuis _____ (Profession:) _____ fils de Charles Samuel Dupertuis, Agriculteur et de Marie Sylvie Drapel _____ (Etat civil:) légitime _____ de Ormont dessous _____ domicilié à Aigle _____ (Religion:) protestant, né le vingt huit Octobre _____ mil huit cent huitante _____ Inscrit au présent registre le vingt six juillet _____ mil huit cent huitante un _____ sur la déclaration de Marie Sylvie Dupertuis, _____ Agriculteur, mère de l'enfant décédé _____

Confirmé après lecture faite:

Sylvie Dupertuis

L'officier de l'état civil:

Communiqué à l'Officier de l'état civil d'Ormont dessous.

L. Saumon
3

N^o 74.
Lucien Frédéric Cause

Le vingt six juillet _____ mil huit cent huitante un _____ à dix heures _____ avant midi est décédé _____ à Aigle, derrière le Rouvy _____ de mort accidentelle, fracture du crâne, suite de chute, _____ selon certificat médical, Lucien Frédéric Cause _____ (Profession:) Courneur _____ fils de Lucien Frédéric Cause, Courneur et de Jenny née Allmand _____ (Etat civil:) Célibataire _____ de Aigle, Leysin et Ormont dessous _____ domicilié à Aigle _____ (Religion:) protestant, né le vingt sept Juin _____ mil huit cent soixante deux _____ Inscrit au présent registre le vingt sept juillet _____ mil huit cent huitante un _____ sur la déclaration de Samson Leonidas Bonzon, _____ de Pouppeles domicilié à Aigle, agent de Police, beau frère du défunt _____

Confirmé après lecture faite:

Bonzon Leonidas

L'officier de l'état civil:

Communiqué aux officiers de l'état civil de Leysin et d'Ormont dessous.

L. Saumon
3

N^o 75
Lina Hélène Cabord

Le vingt cinq juillet mil huit cent huitante un
à neuf heures et demie après midi est décédé

à Yverne de diarrhée selon certificat médical,

Lina Hélène Cabord (Profession:) fille

de François Louis Cabord et de Henriette Marie Delacroy

(Etat civil:) légitime

de Yverne domicilié à Yverne (Religion:) protestante

née le quatre juin mil huit cent huitante un

Inscrit au présent registre le vingt sept juillet mil huit cent

huitante un sur la déclaration de François Louis Cabord,

Agriculteur, père de l'enfant décédé

Confirmé après lecture faite.

Cabord Louis

L'officier de l'état civil:

L. Lacombe
3

N^o 76
Paul Petitmermet

Le vingt neuf juillet mil huit cent huitante un
à six heures et avant midi est décédé

à Yverne

de _____ certificat médical,

Paul Petitmermet (Profession:) _____ fils

de Henri Petitmermet, Agriculteur et de Julie Marguerite Emma Delacroy,

(Etat civil:) légitime

de Yverne domicilié à Yverne (Religion:) protestant

né - le quinze juillet mil huit cent huitante un

Inscrit au présent registre le trois juillet mil huit cent

huitante un sur la déclaration de Henri Petitmermet, père de

l'enfant décédé.

Confirmé après lecture faite:

H. Petitmermet Delacroy

L'officier de l'état civil:

L. Lacombe
3

N° 17

Louis Philippe Favre

Le vingt-neuf juillet _____ mil huit cent huitante-un,
à onze heures et demie _____ après midi est décédé _____

à Aigle, sur la gare _____
de Cancer de l'estomac _____ selon certificat médical,

Louis Philippe Favre _____ (Profession:) Rentier, fils _____

de Jean Louis Favre _____ et de Jeanne Louise Husson _____

(Etat civil:) marié à Jeanne Sophie née Besson _____

de Luceres _____ domicilié à Aigle _____ (Religion:) protestant

né le vingt-trois avril _____ mil huit cent quarante _____

Inscrit au présent registre le premier août _____ mil huit cent

huitante-un _____ sur la déclaration de Alphonse Dubuis, sans profession,
de Corbezier, domicilié à Aigle, petit fils du défunt.

Confirmé après lecture faite:

A. Dubuis

L'officier de l'état civil:

Commis-greffier de l'Officier de l'état civil de Luceres.

L. Laurent
3

N° 18

Louisa Fanny Veillard

Le trente juillet _____ mil huit cent huitante-un,
à douze heures et demie _____ avant midi est décédée _____

à Versoy près Yverne _____
de _____ certificat médical,

Louisa Fanny Veillard _____ (Profession:) _____ fille

de Henri Veillard agriculteur et de Julie Sylvie Delacrotte _____

(Etat civil:) légitime _____

de Yverne _____ domicilié à Versoy près Yverne (Religion:) protestant.

née le deux Mars _____ mil huit cent huitante-un _____

Inscrit au présent registre le premier août _____ mil huit cent

huitante-un _____ sur la déclaration de Henri Veillard, père de l'enfant
décédé.

Confirmé après lecture faite:

Henri Veillard

L'officier de l'état civil:

L. Laurent
3

N^o 79.
Lina Creuthardt

Le huit juillet mil huit cent huitante
un à neuf heures après midi est décédée
à Yverne

de _____ certificat médical,

Lina Creuthardt (Profession:) _____ fille
de Louise Creuthardt fille elle-même et de Pierre Creuthardt, meunier.

(Etat civil:) naturelle

de Louvain domiciliée à Yverne (Religion:) protestante

née le sept juillet mil huit cent huitante un

Inscrit au présent registre le premier Août mil huit cent
huitante un sur la déclaration de Louise Petitmermet née Rauzon,
d'Yverne et y domiciliée, chez laquelle l'enfant décédé était en pension.

Confirmé après lecture faite:

Louise Petitmermet

L'officier de l'état civil:

Communiqué à l'officier de l'état civil de Louvain. Rauzon

N^o 80

Esther Julie Vodotz

Le treize juillet mil huit cent huitante
un à dix heures avant midi est décédée

à Aigle, rue du nord

de _____ certificat médical,

Esther Julie Vodotz (Profession:) ménagère, fille
de Pierre Antoine Tetter et de Louise Marguerite Gillard

(Etat civil:) veuve de François Vodotz

de La Cour de Tilly domiciliée à Aigle (Religion:) protestante

née le douze Août mil huit cent _____

Inscrit au présent registre le deux Août mil huit cent

huitante un sur la déclaration de Charles Tilet, écrivain, de Villeneuve,
domicilié à Aigle, parent de la défunte.

Confirmé après lecture faite:

C. Tilet

L'officier de l'état civil:

Communiqué à l'officier de l'état civil de La Cour de Tilly. Rauzon

N° 81.
Susanne Mottier

Le trante un Juillet mil huit cent huitante un à Trois heures après midi est décédée à Yverne

de _____ certificat médical,

Susanne Mottier (Profession:) Coifferant fille

de Fridéric Emmanuel Borlox et de Susanne Marie Cause

(Etat civil:) veuve de Frédéric Mottier

de Erment desbous domiciliée à Yverne (Religion:) protestante

née le vingt Mars mil huit cent soixante

Inserit au présent registre le deux Août mil huit cent

huitante un sur la déclaration de Sylvie Hampelmann Borlox, maragère, de Leyser y domiciliée, nièce de la défunte.

Confirmé après lecture faite:

Sylvie Borlox

L'officier de l'état civil:

Communiqué à l'officier de l'état civil d'Erment desbous.

L. Lauron
3

N° 82
Louis Zacharie Mottier

Le premier Août mil huit cent huitante un à une heure et demie avant midi est décédé

à Aigle, à l'Infirmerie, où il était arrivé depuis 10 jours

de hydrocéphale selon certificat médical,

Louis Zacharie Mottier (Profession:) _____ fils

de Louis Mottier, agriculteur et de Honnette Tacolat

(Etat civil:) légitime

de Ferrossaz (Valais) domicilié à Bex (Religion:) catholique

né le quatre juin mil huit cent septante cinq

Inserit au présent registre le deux Août mil huit cent

huitante un sur la déclaration de Louis Corbar, Infirmer, de Hausanne, domicilié à Aigle.

Confirmé après lecture faite:

Auguste Corbar

L'officier de l'état civil:

Communiqué aux officiers de l'état civil de Ferrossaz & de Bex

L. Lauron
3

N° 83
Jean Vincent Martébar

Le cinq Août mil huit cent huitante un
à trois heures après midi est décédé
à Quargny sur Aigle
de gastrite chronique selon certificat médical,
Jean Vincent Martébar (Profession:) Agriculteur, fils
de Jean Emmanuel Martébar et de Suzanne Catherine Morex
(Etat civil:) marie à Julie Felicie Boisson
de Ormont dessous domicilié à Quargny sur Aigle (Religion:) protestante
né le huit Août mil huit cent vingt huit
Inscrit au présent registre le six Août mil huit cent
huitante un sur la déclaration de Marc Vincent Martébar, agriculteur
d'Ormont dessous, domicilié à Quargny, fils du défunt,

Confirmé après lecture faite:

Marc Martébar

L'officier de l'état civil:

Communiqué à l'Officier de l'Etat civil d'Ormont dessous

L. Saumont
3

N° 84
Joseph Jullier

Le sept Août mil huit cent huitante un
à cinq heures après midi est décédé
à Aigle, près de l'Infirmerie, maison Larivé
de _____ certificat médical,
Joseph Jullier (Profession:) _____ fils
de Stephanie, fille elle même et de Joseph Jullier, sans profession
(Etat civil:) naturel
de Parren (Valais) domicilié à Aigle (Religion:) catholique
né le trois Août mil huit cent huitante un
Inscrit au présent registre le huit Août mil huit cent
huitante un sur la déclaration de Josephine Gissler née Maïr, de Wolfach,
Rodendomiciliée à Aigle, chez laquelle, l'enfant est décédé.

Confirmé après lecture faite:

Josephine Gissler

L'officier de l'état civil:

Communiqué à l'Officier de l'Etat civil de Parren

L. Saumont
3

N° 85
Victor Eugène Schallenberger

Le sept Août _____ mil huit cent huitante
un _____ à une _____ heure _____ après midi est décédé
à Sigle, en la Paroisse
de _____ certificat médical,
Victor Eugène Schallenberger (Profession:) _____ fils
de Christian Schallenberger et de Marguerite Sauber
(Etat civil:) légitime
de Semperswyl-Riedel (Berne) domicilié à Sigle (Religion:) protestant
né le vingt un février _____ mil huit cent huitante un
Inscrit au présent registre le huit Août _____ mil huit cent
huitante un sur la déclaration de Flora Schallenberger, sans profession,
de Semperswyl-Riedel, domiciliée à Sigle, sœur de l'enfant décédé.

Confirmé après lecture faite:

Flora Schallenberger

L'officier de l'état civil:

Communiqué à l'Officier de l'Etat Civil de Semperswyl.

L. Semperswyl
3

N° 86
Marie Criffen

Le dix Août _____ mil huit cent huitante
un _____ à cinq _____ heures et demie _____ avant midi est décédé
à Sigle, hameau de la Fontaine
de _____ certificat médical,
Marie Criffen (Profession:) ménagère fille
de Pierre Matti et de Madeleine née Pleuti
(Etat civil:) mariée à Pierre Criffen
de la Sente (Berne) domiciliée à Sigle (Religion:) protestante
née le vingt trois Avril _____ mil huit cent trente cinq
Inscrit au présent registre le onze Août _____ mil huit cent
huitante un sur la déclaration de Pierre Criffen, Agriculteur,
mari de la défunte.

Confirmé après lecture faite:

Pierre Criffen

L'officier de l'état civil:

Communiqué à l'Officier de l'Etat Civil de la Sente.

L. Semperswyl
3

N^o 87.
Emile Requin

Le doux Soir mil huit cent huitante un
à deux heures après midi est décédé
à Sigle, au pied du Bourg
de choléra infantile selon certificat médical,
Emile Requin (Profession:) _____ fils
de Charles Requin et de Philippine Marie Coir
(Etat civil:) légitime
de Charvornay domicilié à Sigle (Religion:) protestant
né le dix huit février mil huit cent huitante un
Inscrit au présent registre le doux Soir mil huit cent
huitante un sur la déclaration de Charles Requin, Agriculteur,
père de l'enfant décédé

Confirmé après lecture faite:

Ch. Requin

L'officier de l'état civil:

Communiqué à l'Officier de l'Etat civil de
Charvornay.

L. Sauron
3

N^o 88.
Anna Madeleine Wyss

Le doux Soir mil huit cent huitante
un à neuf heures avant midi est décédé
à Sigle, rue du Collège
de _____ certificat médical,
Anna Madeleine Wyss (Profession:) ménagère fille
de Jacob Emanuel Schläppi et de Anna Barbara Sauger
(Etat civil:) veuve de Jacob Wyss
de Gessenay (Berne) domicilié à Sigle (Religion:) protestante
née le doux Mai mil huit cent ouze
Inscrit au présent registre le treize Soir mil huit cent
huitante un sur la déclaration de Jules François Louis Gauthier,
Agriculteur, d'Échichens, domicilié à Sigle, beau fils de la défunte.

Confirmé après lecture faite:

Jules Gauthier

L'officier de l'état civil:

Communiqué à l'Officier de l'Etat civil de
Gessenay.

L. Sauron
3

N° 89

Marguerite Fenoir

Le quinze Août mil huit cent huitante
un à trois heures 5 après midi est décédée
à Corbeyrès, où elle était en séjour vers le 5 juillet dernier.
de Cholérine selon certificat médical,
Marguerite Fenoir (Profession:) filles
de Jules Fenoir et de Sophanna Adrina Scholten
(Etat civil:) légitime
de Eaux-Vives (Genève) domicilié à Eaux-Vives (Religion:) protestante
né le sept juillet mil truit cent huitante.
Inscrit au présent registre le seize Août mil huit cent
huitante un sur la déclaration de Jules Fenoir, négociant, des Eaux-vives
et domicilié, père de l'enfant décédé.

Confirmé après lecture faite:

J. Leroy

L'officier de l'état civil:

Communiqué à l'officier de l'état civil des Eaux-vives.

L. Hauwone
3

N° 90

Christian Leuenberger

Le vingt un Août mil huit cent huitante
un à sept heures 5 avant midi est décédé
à Stigle, au quartier du Carroz
de _____ certificat médical,
Christian Leuenberger (Profession:) marichal, fils
de Jean Leuenberger et de Marguerite Elisabeth Rufferschmid
(Etat civil:) marie à Marie Sophie Petitmermet, née Rieder
de Sütreufflüh (Berne) domicilié à Stigle (Religion:) protestant
né le vingt deux Décembre mil huit cent rente cinq
Inscrit au présent registre le vingt deux Août mil huit cent
huitante un sur la déclaration de Marie Sophie Leuenberger
née Rieder ménagère, femme du défunt.

Confirmé après lecture faite:

Marie Leuenberger

L'officier de l'état civil:

Communiqué à l'officier de l'état civil de Sütreufflüh

L. Hauwone
3

N° 91
Louis Sigismund Stappung

Le vingt un Août _____ mil huit cent huitante
un _____ à neuf heures et demie _____ avant midi est décédé
à Sigle, rue du Cèdre
de cholérisse _____ selon certificat médical,
Louis Sigismund Stappung _____ (Profession:) _____ fils
de Jean Sigismund Stappung _____ et de Marie Meylan _____
(Etat civil:) légitime
de Pöthingen, (Argovie) domicilié à Sigle _____ (Religion:) catholique
né le cinq février _____ mil huit cent huitante un _____
Inscrit au présent registre le vingt trois Août _____ mil huit cent
huitante un _____ sur la déclaration de Jean Sigismund Stappung,
négociant à Sigle, père de l'enfant décédé

Confirmé après lecture faite:

J. Sigismund Stappung

L'officier de l'état civil:

Communiqué à l'Officier de l'Etat Civil de Pöthingen

L. Chaurom

N° 92
Françoise Victoire Mottier

Le sept Septembre _____ mil huit cent huitante
un _____ à deux heures _____ avant midi est décédé e
à Yverne
de encephalite _____ selon certificat médical,
Françoise Victoire Mottier _____ (Profession:) ménagère _____ fille
de Jean David Duperruis _____ et de Marie Madeleine Duperruis
(Etat civil:) veuve de Louis Mottier
de Crumot des sous _____ domiciliée à Yverne _____ (Religion:) protestante
née le six janvier _____ mil huit cent douze
Inscrit au présent registre le huit Septembre _____ mil huit cent
huitante un _____ sur la déclaration de François Ansermoz, Agriculteur
d'Yverne et y domicilié, veuve de la défunte

Confirmé après lecture faite:

F. Ansermoz Duperruis

L'officier de l'état civil:

Communiqué à l'Officier de l'Etat Civil d'Yverne

L. Chaurom

N^o 95.
Sophie Contesse

Le vingt un Septembre mil huit cent huitante un à deux heures après midi est décédée à Aigle, rue du Midi

de _____ certificat médical,
Sophie Contesse (Profession:) fille
de Charles Henri Contesse et de Louise Jordan
(Etat civil:) légitime
de Paillens domiciliée à Aigle (Religion:) protestante
née le vingt un Septembre mil huit cent huitante un
Inscrit au présent registre le vingt deux Septembre mil huit cent huitante un sur la déclaration de Charles Henri Contesse, négociant, en épicerie, père de l'enfant décédé.

Confirmé après lecture faite:

Henri Contesse

L'officier de l'état civil:

Communiqué à l'Officier de l'Etat civil de Paillens

Jaumont

N^o 96
Ida Bertholet

Le vingt deux Septembre mil huit cent huitante un à six heures avant midi est décédé à Sorbeyrier

de péritonite selon certificat médical,
Ida Bertholet (Profession:) fille
de François Henri Bertholet et de Susanne Louise née Berdos
(Etat civil:) légitime
de Rougemont domiciliée à Sorbeyrier (Religion:) protestante
née le six juillet mil huit cent septante deux
Inscrit au présent registre le vingt trois Septembre mil huit cent huitante un sur la déclaration de François Henri Bertholet, Agriculteur, domicilié à Sorbeyrier, père de l'enfant, décédé.

Confirmé après lecture faite:

François Bertholet

L'officier de l'état civil:

Communiqué à l'Officier de l'Etat civil de Rougemont

Jaumont

N° 97
Houélin

Le vingt huit Septembre mil huit cent huitante un à quatre heures et demie avant midi est décédé à son domicile, à Aigle, hameau de la Fontaine, (neuf mois)

de certificat médical,

Un enfant du sexe féminin (Profession:) fille

de Pierre François Houélin et de Adèle Pernet

(Etat civil:) légitime

de Muriaux (Bonne) domicilié à Aigle (Religion:) protestante

né le mil cent

Inscrit au présent registre le vingt neuf Septembre mil huit cent huitante un sur la déclaration de Madelaine Pernet, d'Ormont, dessus, domiciliée à Aigle, grand mère maternelle de l'enfant né mort

Confirmé après lecture faite:

Bertrand Pernet

L'officier de l'état civil:

L. Traumont
3

N° 98

Marie Aline Grosjean

Le trente Septembre mil huit cent huitante un

à neuf heures avant midi est décédé

à Corbeyrier

de certificat médical,

Marie Aline Grosjean (Profession:) fille

de François Grosjean et de Marie Aline Boven

(Etat civil:) légitime

de Yverne domicilié à Corbeyrier (Religion:) protestante

née le vingt neuf Septembre mil huit cent huitante un

Inscrit au présent registre le deux Octobre mil huit cent

huitante un sur la déclaration de François Grosjean, Agriculteur,

frère de l'enfant décédé.

Confirmé après lecture faite:

François Boven

L'officier de l'état civil:

L. Traumont
3

N^o 99.

Jean Louis Crot

Le premier Octobre _____ mil huit cent huitante
 un _____ à sept _____ heures _____ après midi est décédé
 à l'Infirmerie d'Aigle, où il était arrivé depuis 14 jours
 de affection organique du cœur _____ selon certificat médical,
 Jean Louis Crot _____ (Profession:) Flammeur, fils
 de François Crot _____ et de Marie Salomé Mercod
 (Etat civil:) Célibataire
 de Epesses & Lutry _____ domicilié à Olon _____ (Religion:) protestant
 né le premier Juillet _____ mil huit cent trente sept
 Inscrit au présent registre le trois Octobre _____ mil huit cent
 huitante un _____ sur la déclaration de Auguste Corbar, Infirmerie, de
 Faussemur, domicilié à Aigle.

Confirmé après lecture faite:

Auguste Corbar

L'officier de l'état civil:

Communiqué aux officiers de l'état civil de Lutry,ully,
 Olon & Hérimod.

L. Haumont

N^o 100

Jean Louis Fontannax

Le dix Octobre _____ mil huit cent huitante
 un _____ à trois _____ heures et demie _____ après midi est décédé
 à Aigle, rue du Midi
 de bronchite _____ selon certificat médical,
 Jean Louis Fontannax _____ (Profession:) Agriculteur, fils
 de Jean Louis Fontannax _____ et de Susanne Henneberg
 (Etat civil:) veuf de ses noces de Marguerite Rouge
 de Lutry _____ domicilié à Aigle _____ (Religion:) protestant
 né le dix Février _____ mil sept cent quarante trois
 Inscrit au présent registre le onze Octobre _____ mil huit cent
 huitante un _____ sur la déclaration de Anna Dupertuis, d'Ormont des Hauts
 domiciliée à Aigle, ménagère, petite fille du défunt.

Confirmé après lecture faite:

Anna Dupertuis

L'officier de l'état civil:

Communiqué à l'officier de l'état civil de Lutry.

L. Haumont

N° 101

Jenny Meylan

Le douze Octobre mil huit cent huitante
un à huit heures avant midi est décédée
 à Aigle, à la Chapelle
 de hernie ombilicale congénitale selon certificat médical,
Jenny Meylan (Profession:) fille
 de Louis Frédéric Meylan et de Henniette Susanne Louise Berney
 (Etat civil:) légitime
 de Chenit domicilié à Aigle (Religion:) protestante
 née le douze Octobre mil huit cent huitante un
 Inscrit au présent registre le quatorze Octobre mil huit cent
huitante un sur la déclaration de Louis Frédéric Meylan, charbon-
nier, père de l'enfant décédé.

Confirmé après lecture faite:

Louis Meylan

L'officier de l'état civil:

Communiqué aux Officiers de l'Etat Civil du canton
et du Brabant.

L. Naumont

N° 102

Charles Gabriel Kenebel

Le quatorze Octobre mil huit cent huitante
un à neuf heures avant midi est décédé
 à Aigle, à l'Infirmerie
 de hémorrhagie interne selon certificat médical,
Charles Gabriel Kenebel (Profession:) Agriculteur, fils
 de Jean David Kenebel et de Marie Boutard
 (Etat civil:) marié à Josephine Bochatay
 de la Sarras domicilié à Aigle (Religion:) protestant
 né le premier Février mil huit cent trente
 Inscrit au présent registre le quinze Octobre mil huit cent
huitante un sur la déclaration de Josephine Kenebel née
Bochatay, ménagère, femme du défunt.

Confirmé après lecture faite:

Josephine Kenebel

L'officier de l'état civil:

Communiqué à l'Officier de l'Etat Civil de la Sarras

L. Naumont

N° 103

Lucien Auguste Jules Denorez

Le vingt deux Octobre _____ mil huit cent *soixante-un*.

à sept _____ heure _____ avant midi est décédé _____

à Aigle, à l'Infirmerie _____

de *méningo-encéphalite* _____ selon certificat médical,*Lucien Auguste Jules Denorez* _____ (Profession:) *Agriculteur, fils* _____de *François Louis Denorez* _____ et de *Anne Judith Toubat*, _____(Etat civil:) *célibataire* _____de *Aigle* _____ domicilié à *Aigle* _____ (Religion:) *protestant*.né le *deux huit Octobre* _____ mil *soixante* _____Inscrit au présent registre le *vingt quatre Octobre* _____ mil huit cent*soixante-un* _____ sur la déclaration de *Alexis Denorez, Agriculteur,**d'Aigle, y domicilié, frère du défunt.* _____

Confirmé après lecture faite:

Denorez Alexis

L'officier de l'état civil:

Chauron
3

N° 104

Bonin

Le vingt deux Octobre _____ mil huit cent *soixante-un*.à *une* _____ heure et *demie* _____ avant midi est décédé _____à *mes morts, à Yverne (neufmois)* _____

de _____ certificat médical,

un enfant du sexe féminin _____ (Profession:) _____ *fille*de *Jean Léonard Bonin* _____ et de *Marie Rantoni* _____(Etat civil:) *légitime* _____de *Challand Victor, Italie*, domicilié à *Yverne* _____ (Religion:) *Catholique*

né le _____ mil _____ cent _____

Inscrit au présent registre le *vingt quatre Octobre* _____ mil huit cent*soixante-un* _____ sur la déclaration de *Jean Léonard Bonin, Charbonnier,**frère de l'enfant décédé.* _____

Confirmé après lecture faite:

Bonin Jean

L'officier de l'état civil:

Chauron
3

N° 105
Marie Henriette Zehender

Le vingt huit Octobre mil huit cent huitante un à neuf heures avant midi est décédée à Corbeyrier

certificat médical,

Marie Henriette Zehender (Profession:) Agriculteur, fille de Jean Pierre Dubuis et de Marie Veillard

(Etat civil:) veuve de Pierre Louis Zehender

de Corbeyrier domicilié à Corbeyrier (Religion:) protestante

né le vingt un Octobre mil huit cent neuf

Inscrit au présent registre le vingt neuf Octobre mil huit cent

huitante un sur la déclaration de Felix Dubuis, Receveur de l'état

à Aigle, de Corbeyrier, domicilié à Aigle, veuve de la défunte.

Confirmé après lecture faite:



L'officier de l'état civil:



N° 106
Jean Jacques Frédéric Veillard

Le vingt huit Octobre mil huit cent huitante un à douze heures et demie après midi est décédé à Aigle, au Puteux

certificat médical,

Jean Jacques Frédéric Veillard (Profession:) Agriculteur, fils de François Veillard et de Marie Pavex

(Etat civil:) marié à Marie Josephine Veillet

de Aigle domicilié à Aigle (Religion:) protestant

né le six Septembre mil huit cent cinq

Inscrit au présent registre le vingt neuf Octobre mil huit cent

huitante un sur la déclaration de Louise Veillard, Agriculteur,

d'Aigle et y domiciliée, fille du défunt.

Confirme après lecture faite:



L'officier de l'état civil:



N^o 107
 Caroline Rieder

Le six Novembre _____ mil huit cent huitante
 un _____ à trois _____ heures _____ après midi est décédée
 à Yverne _____
 de encéphalite de la région cervicale _____ selon certificat médical,
 Caroline Rieder _____ (Profession:) *minagère*, _____ fille
 de Abram Francois Perrin _____ et de Rose Marianne Chevalley
 (Etat civil:) *marie* à Jean Charles Antoine Rieder _____
 de Grindelwald (Berne) domiciliée à Yverne _____ (Religion:) *protestante*
 née le vingt quatre Août _____ mil huit cent quarante neuf _____
 Inscrit au présent registre le sept Novembre _____ mil huit cent
 huitante un _____ sur la déclaration de Jean Charles Antoine Rieder,
 Agriculteur, domicilié à Yverne, mari de la défunte.

Confirmé après lecture faite:

Rieder Charles

L'officier de l'état civil:

Communiqué à l'Officier de l'Etat civil de
 Grindelwald (Berne)

Chaumont

N^o 108
 Rieder

Le six Novembre _____ mil huit cent huitante
 un _____ à onze _____ heures _____ après midi est ~~décédé~~
 à ni-mort, à Sigle, hameau de la Fontaine, (neuf mois) _____
 de _____ certificat médical,
 Un enfant du sexe masculin _____ (Profession:) _____ fils
 de Jean Jacob Rieder _____ et de Anne Marie Lörtscher
 (Etat civil:) *légitime* _____
 de Frutigen (Berne) domicilié à Sigle _____ (Religion:) *protestant*
 né le _____ mil _____ cent _____
 Inscrit au présent registre le huit Novembre _____ mil huit cent
 huitante un _____ sur la déclaration de Jean Jacob Rieder père
 de l'enfant ni-mort,

Confirmé après lecture faite:

Jean Rieder

L'officier de l'état civil:

Chaumont

N° 109.
Fanny Léa Gauthier

Le seize Novembre _____ mil huit cent huitante
un _____ à trois _____ heures et demie _____ après midi est décédée
à Stigle, aux Glariers _____
de pleuro pneumonie _____ selon certificat médical,
Fanny Léa Gauthier _____ (Profession:) _____ fille
de Jules Louis François Gauthier et de Julie Fanny Wyss _____
(Etat civil:) légitime _____
de Echichens _____ domicilié à Stigle _____ (Religion:) protestante
née le sept. Mars _____ mil huit cent huitante _____
Inscrit au présent registre le dix sept Novembre _____ mil huit cent
huitante un _____ sur la déclaration de Jules Louis François Gauthier,
Agriculteur, père de l'enfant décédé, _____
Confirmé après lecture faite:
Jules Gauthier
L'officier de l'état civil:
Communiqué à l'Officier de l'Etat Civil d'Echichens Stauron

N° 110.
Marie Pierre Muller

Le dix sept Novembre _____ mil huit cent huitante
un _____ à onze _____ heures _____ après midi est décédé _____
à Stigle, place du Marché _____
de broncho pneumonie _____ selon certificat médical,
Marie Pierre Muller _____ (Profession:) _____ fils
de Jean Baptiste Muller et de Eulalie Pélavys _____
(Etat civil:) légitime _____
de Lyon (France) _____ domicilié à Stigle _____ (Religion:) catholique
né le dix neuf Mars _____ mil huit cent huitante un _____
Inscrit au présent registre le dix neuf Novembre _____ mil huit cent
huitante un _____ sur la déclaration de Charles Baptiste Muller, des
Strasbourg, domicilié à Stigle, menuisier, frère du défunt, _____
Confirmé après lecture faite:
C. Müller
L'officier de l'état civil:
Communiqué au Département de Justice et Police à
Lausanne. Stauron

N° 111.

Susanne Louise Petitmermet

Le deux huit Novembre mil huit cent huitante un à sept heures après midi est décédéà Yverne

de _____ certificat médical,

Susanne Louise Petitmermet (Profession:) ménagère fillede Tierre David Denoix et de Catherine Cardon(Etat civil:) veuve de Jean David Petitmermetde Yverne domiciliée à Yverne (Religion:) protestantenée le neuf Novembre mil huit cent neufInscrit au présent registre le vingt un Novembre mil huit centhuitante un sur la déclaration Jean Louis Rouge, agriculteurd'Agde, domicilié à Terreyrie Yverne, beau fils de la défunte

Confirmé après lecture faite:

Jean Louis Rouge

L'officier de l'état civil:

L. Jaumont

N° 112.

Marianne Welter

Le vingt cinq Novembre mil huit cent huitante un à sept heures et demie après midi est décédéà Agde, hameau de la Fontainede affection organique du coeur selon certificat médical,Marianne Welter (Profession:) ménagère fillede Jean Samuel Veillard et de Jeanne Marie Pittet(Etat civil:) mariée à Jean Louis Welterde Gessenay Berne domiciliée à Agde (Religion:) protestantenée le vingt huit Juillet mil huit cent dix septInscrit au présent registre le vingt six Novembre mil huit centhuitante un sur la déclaration de Jean Louis Welter, maçon,mari de la défunte

Confirmé après lecture faite:

Welter Jean Louiscommuniqué à l'officier de l'état civil de Gessenay.

L'officier de l'état civil:

L. Jaumont

N^o 113.
Jean Gafner

Le vingt quatre Novembre mil huit cent huitante un à sept heures et demie avant midi est décédé à Aigle, hameau de la Fontaine

de certificat médical,

Jean Gafner (Profession:) peintre fils

de Jean Gafner et de Marguerite Hästler

(Etat civil:) célibataire

de St Beatenberg (Berne) domicilié à Aigle (Religion:) protestant

né le vingt deux juillet mil huit cent cinquante cinq

Inscrit au présent registre le vingt six Novembre mil huit cent

huitante un sur la déclaration de Jean Gafner, menuisier, père du défunt

Confirmé après lecture faite:

J. Gafner

L'officier de l'état civil:

Communiqué à l'Officier de l'Etat Civil de St Beatenberg. L. Jaumy

N^o 114.
François Elie Blanc

Le six Décembre mil huit cent huitante un à cinq heures et demie avant midi est décédé

à Aigle, à l'Infirmerie où il était arrivé depuis cinq jours

de pneumonie delirium tremens selon certificat médical,

François Elie Blanc (Profession:) remouleur fils

de Marc Louis Etienne Blanc et de Jeanne Rose nie Blanc

(Etat civil:) marié à Louise Marie Marguerite Favre

de Belmont domicilié à Lilleneuve (Religion:) protestant

né le douze Février mil huit cent vingt deux

Inscrit au présent registre le sept Décembre mil huit cent

huitante un sur la déclaration de Auguste Corbar, Infirmer de Sausanne, domicilié à Aigle.

Confirmé après lecture faite:

Auguste Corbar

L'officier de l'état civil:

Communiqué aux officiers de l'Etat Civil deully & de Lilleneuve.

L. Jaumy

N° 115.

Pierre Ansermoz.

Le huit Décembre mil huit cent huitante
un à neuf heures après midi est décédé -
à Yverne
de pneumonie double selon certificat médical,
Pierre Ansermoz (Profession:) Agriculteur fils
de Pierre Ansermoz et de Louise Madeleine Chamorel
(Etat civil:) marie à Louise Bornez
de Stigle et d'Yverne domicilié à Yverne (Religion:) protestant
né le dix huit Octobre mil huit cent treize
Inscrit au présent registre le dix Décembre mil huit cent
huitante un sur la déclaration de Charles Emile Francois Ansermoz,
d'Yverne, domicilié à Yverne, Agriculteur, fils du défunt,

Confirmé après lecture faite:

Ansermoz Emile

L'officier de l'état civil:

L. Haumont

N° 116.

Girard

Le douze Décembre mil huit cent huitante
un à six heures et demie avant midi est décédé
et né mort à Stigle, rue du Centre, à sept mois
de _____ certificat médical,
Un enfant du sexe féminin (Profession:) _____ fille
de Jules Samuel Girard et de Sophie Lina Chablon
(Etat civil:) légitime
de Roche domicilié à Stigle (Religion:) protestante
né le _____ mil _____ cent _____
Inscrit au présent registre le treize Décembre mil huit cent
huitante un sur la déclaration de Jules Samuel Girard,
arpentier, père de l'enfant né mort.

Confirmé après lecture faite:

J. Girard

L'officier de l'état civil:

L. Haumont

N° 117

Girard

Le deux Décembre mil huit cent huitante
un à six heures quarante minutes avant midi est décédé
à sa mort, à Sigle, rue du Centre (à sept mois)

de _____ certificat médical,

Un enfant du sexe féminin (Profession:) gille

de Jules Samuel Girard et de Sophie Sina Chablon

(Etat civil:) légitime

de Roche domicilié à Sigle (Religion:) protestante

né le _____ mil _____ cent _____

Inscrit au présent registre le deux Décembre mil huit cent
huitante un sur la déclaration de Jules Samuel Girard,
châpelier, père de l'enfant né mort.

Confirmé après lecture faite:

J. Girard

L'officier de l'état civil:

L. Saury

N° 118

Marguerite Françoise Delacretaz

Le seize Décembre mil huit cent huitante
un à six heures et quart avant midi est décédée
à Corbeyrie

de pneumonie chronique selon certificat médical,

Madelaine Françoise Delacretaz (Profession:) agriculteur fille

de Pierre François David Rodolphe Rouvenot et de Esther Marguerite Saury

(Etat civil:) mariée à François Philippe Delacretaz

de Corbeyrie domiciliée à Corbeyrie (Religion:) protestant

née le deux juillet mil huit cent vingt trois

Inscrit au présent registre le dix sept Décembre mil huit cent
huitante un sur la déclaration de Henri Petitmermet Delacretaz

d'Yverme et y domicilié, agriculteur, gendre de la défunte

Confirmé après lecture faite:

H. Petitmermet Delacretaz

L'officier de l'état civil:

L. Saury

N° 119.
Jean Samuel Chamorel

Le dix huit Décembre _____ mil huit cent huitante
un _____ à six _____ heures _____ après midi est décédé
à Aigle, hameau de la Fontaine _____
de pericardite pneumonie _____ selon certificat médical,
Jean Samuel Chamorel _____ (Profession:) Agriculteur, _____ fils
de Jean Samuel Chamorel _____ et de Catherine Tswall _____
(Etat civil:) marié à Louise Françoise Pâpen _____
de Ollon _____ domicilié à Aigle _____ (Religion:) protestant
né le deux Décembre _____ mil huit cent dix huit _____
Inscrit au présent registre le vingt un Décembre _____ mil huit cent
huitante un _____ sur la déclaration de Félix Welter, seigneur de Gessenay
domicilié à Ollon, beau fils du défunt.

Confirmé après lecture faite:

F. Welter

L'officier de l'état civil:

Communiqué aux officiers de l'Etat civil d'Ollon et de
Huémoz

L. Jaumont
3

N° 120.
Marie Elisabeth Huber

Le vingt un Décembre _____ mil huit cent huitante
un _____ à dix _____ heures _____ avant midi est décédée
à Aigle, rue du midi _____
de phthisie pulmonaire _____ selon _____ certificat médical,
Marie Elisabeth Huber _____ (Profession:) ménagère _____ fille
de Gottlieb Schmid _____ et de Marie Stalder _____
(Etat civil:) mariée à Marcel Huber, charron _____
de Echallens _____ domiciliée à Aigle _____ (Religion:) catholique
née le vingt sept Septembre mil huit cent cinquante six _____
Inscrit au présent registre le vingt trois Décembre _____ mil huit cent
huitante un _____ sur la déclaration de Louis Huber, écrivain
d'Echallens, domicilié à Aigle, beau frère de la défunte.

Confirmé après lecture faite:

L. Huber

L'officier de l'état civil:

Communiqué à l'officier de l'Etat civil d'Echallens

L. Jaumont
3

N° 121.
Louis Samuel Roud

Le vingt deux Décembre mil huit cent huitante un à douze heures et demie après midi est décédé à Aigle, au pied du Bourg de méningite selon certificat médical, Louis Samuel Roud (Profession:) fils de David Samuel Louis Roud et de Marie Adèle Laurent (Etat civil:) légitime de Aigle et Yverne domicilié à Aigle (Religion:) protestant né le cinq Août mil huit cent huitante Inscrit au présent registre le vingt trois Décembre mil huit cent huitante un sur la déclaration de David Samuel Louis Roud, écrivain, père de l'enfant décédé.

Confirmé après lecture faite:

S. Roux

L'officier de l'état civil:

L. Roux

N° 122.
Jules Emile Delacrétaz

Le vingt quatre Décembre mil huit cent huitante un à _____ heure midi est décédé à Corbeyrier de phthisie pulmonaire selon certificat médical, Jules Emile Delacrétaz (Profession:) agriculteur fils de François Philippe Delacrétaz et de Madelaine Françoise Bournoud (Etat civil:) célibataire de Corbeyrier domicilié à Corbeyrier (Religion:) protestant né le vingt cinq Octobre mil huit cent cinquante trois Inscrit au présent registre le vingt six Décembre mil huit cent huitante un sur la déclaration de Julie Marguerite Emma Petitmarnet, nie Delacrétaz, de Corbeyrier et y domiciliée, sœur du défunt.

Confirmé après lecture faite:

Emma Petitmarnet

L'officier de l'état civil:

L. Roux

vu: Aigle le 24 Janvier 82
J. Delacrétaz

Aujourd'hui trente un Décembre mil huit cent huitante un, à six heures du soir, le présent registre est clos et certifié conforme à l'autre double suivant l'article 2 de la loi fédérale du 24 Décembre 1874, par moi soussigné officier de l'état civil de l'arrondissement d'Aigle. *L. Roux*

N° 1.

Werly, Jean Daniel Henri

Le sept Janvier _____ mil huit cent quatre-vingt-deux _____ à douze _____ heure 5 & quinze minutes avant midi est décédé _____

à Aigle, rue du nord _____

de hémorrhagie cérébrale _____ selon certificat médical,

Werly, Jean Daniel Henri _____ (Profession:) Tuteur _____ fils

de Werly, Jean Isaac _____ et de Susanne Françoise née Deneix _____

(Etat civil:) veuf de Susanne Marie Anne née Besse _____

de Corbeaux et Kuttiger (Argovie), domicilié à Aigle _____ (Religion:) protestant _____

né le premier février _____ mil huit cent neuf _____

Inscrit au présent registre le neuf Janvier _____ mil huit cent

quatre vingt deux _____ sur la déclaration de Jean Bisset, d'Ormont dessus,

domicilié à Aigle, agriculteur, domestique du défunt. _____

Confirmé après lecture faite:

Jean Bisset

L'officier de l'état civil:

Communiqué aux Officiers de l'état civil de Corbeaux & de Kuttiger.

J. Jaumont
3

N° 2.

Emery, Hélène Octavie

Le seize Janvier _____ mil huit cent quatre-vingt-deux _____ à une _____ heure quinze minutes avant midi est décédée _____

à Aigle, rue du midi, maison Lavin _____

de pneumonie _____ selon certificat médical,

Emery, Hélène Octavie _____ (Profession:) _____ fille

de Emery, Louis Philippe, gypseur _____ et de Marie Louise Derendges _____

(Etat civil:) légitime _____

des Lullayes _____ domicilié à Aigle _____ (Religion:) protestante _____

née le quatre juin _____ mil huit cent huitante _____

Inscrit au présent registre le dix sept Janvier _____ mil huit cent

quatre vingt deux _____ sur la déclaration du père, Emery, Louis Philippe _____

Confirmé après lecture faite:

Louis Emery

L'officier de l'état civil:

Communiqué à l'Officier de l'état civil de Mézières

J. Jaumont
3

N° 3.
Constans, Louise Fanny

Le dix sept Janvier mil huit cent quatre
vingt deux à dix heures avant midi est décédée
à Aigle, à l'Infirmerie, où elle était arrivée depuis un mois
de Cystite Péritonite selon certificat médical,
Constans Louise Fanny (Profession:) sage femme, fille
de Guehret, Pierre Gabriel et de Marie Magnenard
(Etat civil:) mariée à Georges Henri Constans
de Ollon domiciliée à Ollon (Religion:) protestante
née le vingt huit Novembre mil huit cent douze
Inscrit au présent registre le dix huit Janvier mil huit cent
quatre vingt deux sur la déclaration de Corbarz, Auguste, de Sausanne
domicilié à Aigle, Infirmier.

Confirmé après lecture faite:

Auguste Corbarz

L'officier de l'état civil:

Communiqué aux Officiers de l'Etat Civil d'Ollon et de Hérimoz

L. Sausanne
3

N° 4.
Grosjean, Julie

Le vingt deux Janvier mil huit cent quatre
vingt deux à huit heures avant midi est décédée
à Aigle, rue du Nord
de emphysème pulmonaire selon certificat médical,
Grosjean, Julie (Profession:) ménagère, fille
de Toutard, Jean David et de Anne Marie Rey
(Etat civil:) veuve de Philippe Grosjean
de Yverne domiciliée à Aigle (Religion:) protestante
née le dix sept Juillet mil huit cent sept
Inscrit au présent registre le vingt trois Janvier mil huit cent
quatre vingt deux sur la déclaration de Grosjean, Auguste, agriculteur
d'Yverne, domicilié à Aigle, fils de la défunte

Confirmé après lecture faite:

Grosjean Auguste

L'officier de l'état civil:

L. Sausanne
3

N^o 5.
Cornioley Jean
Philippe

Le vingt six Janvier _____ mil huit cent quatre vingt
deux _____ à sept _____ heures _____ après midi est décédé
à Aigle, au Cloître _____
de _____ certificat médical,
Cornioley, Jean Philippe _____ (Profession:) ancien buissier _____ fils
de Cornioley, Jean Abram _____ et de Marguerite Moret _____
(Etat civil:) veuf de Anne Catherine nie Ambrosin _____
de Aigle _____ domicilié à Aigle _____ (Religion:) protestant
né le cinq Janvier _____ mil huit cent _____
Inscrit au présent registre le vingt sept Janvier _____ mil huit cent
quatre vingt deux sur la déclaration de Cornioley, Adrien, d'Aigle
et y domicilié, fils du défunt.

Confirmé après lecture faite:

Cornioley Adrien

L'officier de l'état civil:

L. Jauron
3

N^o 6.
Mandrin Olga

Le vingt sept Janvier _____ mil huit cent quatre
vingt deux _____ à trois _____ heures _____ avant midi est décédée
à Aigle, dessous le Bourg _____
de coqueluche, pneumonie _____ selon _____ certificat médical,
Mandrin Olga _____ (Profession:) _____ fille
de Mandrin, Charles Georges Adolphe et de Louisa Cobler _____
(Etat civil:) légitime _____
de Savoy-Morcles _____ domicilié à Aigle _____ (Religion:) protestante
née le vingt deux Juillet _____ mil huit cent septante huit _____
Inscrit au présent registre le vingt huit Janvier _____ mil huit cent
quatre vingt deux sur la déclaration de Mandrin, Gustave, négociant
en vin de Savoy-Morcles domicilié à Aigle, oncle de l'enfant décédée.

Confirmé après lecture faite:

Mandrin

L'officier de l'état civil:

Communiqué à l'Officier de l'Etat Civil de Bex.

L. Jauron
3

N° 7.

Cabord
Enfant mort né

Le vingt huit Janvier mil huit cent quatre
vingt deux à neuf heures après midi est décédé
à mort né, à Aigle, hameau de la Fontaine
de _____ certificat médical,
un enfant du sexe masculin (Profession:) _____ fils
de Cabord, Charles et de Mari Louise Sophie Porchet
(Etat civil:) légitime
de Yvorne domicilié à Aigle (Religion:) protestant
né le _____ mil _____ cent _____

Inscrit au présent registre le trente Janvier mil huit cent
quatre vingt deux sur la déclaration de Cabord, Charles, journalier
père de l'enfant mort né.

Confirmé après lecture faite:

Charles Taboré

L'officier de l'état civil:

Esbaum

N° 8.

Nicollet, Susanne Marianne

Le vingt huit Janvier mil huit cent quatre
vingt deux à onze heures et demie avant midi est décédé
à Peuteux, sous Aigle
de _____ certificat médical,
Nicollet, Susanne Marianne (Profession:) ménagère fille
de Petter, François Louis et de Mari Lenoir
(Etat civil:) veuve de Jean Louis Nicollet
de Killeneuve domicilié à Aigle (Religion:) protestante
née le vingt huit Décembre mil huit cent _____

Inscrit au présent registre le trente un Janvier mil huit cent
quatre vingt deux sur la déclaration de Petter, Friderich, d'Aigle et y
domicilié, charpentier, neveu de la défunte

Confirmé après lecture faite:

Friderich Petter

L'officier de l'état civil:

Esbaum

Communiqué à l'Officier de l'Etat civil de Killeneuve

N^o 9.
Wandfluh Sophie

Le deux Février mil huit cent quatre vingt
deux à quatre heures avant midi est décédée
à Aigle, au pied du Bourg
de _____ certificat médical,
Wandfluh Sophie (Profession:) _____ fille
de Wandfluh Jean Pierre et de Susette Henriette Bousson
(Etat civil:) légitime
de Frutiger Pierre domicilié à Aigle (Religion:) protestante
née le premier Décembre mil huit cent huitante un
Inscrit au présent registre le quatre Février mil huit cent
quatre vingt deux sur la déclaration de Wandfluh Jean Pierre, maître
de gymnastique, père de l'enfant décédé.

Confirmé après lecture faite:

Pierre Wandfluh

L'officier de l'état civil:

Communiqué à l'officier de l'état civil de Frutiger

L. Jauron
3

N^o 10.
Besson Henri

Le six Février mil huit cent quatre-vingt-
deux à cinq heures avant midi est décédé
à Aigle, rameau de la chapelle
de phthisie pulmonaire selon certificat médical,
Besson Henri (Profession:) Agriculteur, fils
de Besson Henri et de Jeanne Louise Glayre
(Etat civil:) marié à Rose Olympe née Drapel
de Doplens domicilié à Aigle (Religion:) protestant
né le vingt cinq Octobre mil huit cent quarante six
Inscrit au présent registre le huit février mil huit cent
quatre-vingt-deux, sur la déclaration de Besson, Pierre, journalier à Aigle,
frère du défunt.

Confirmé après lecture faite:

Pierre Besson

L'officier de l'état civil:

Communiqué à l'officier de l'état civil de Romainmotier
à Premier
auprès le chef de section d'Aigle

L. Jauron
3

(1) approuvé la radiation du mot
Henri, pour être remplacé par les mots
Abram Louis. Aigle le 8 février
1882. L'officier de l'état civil.

L. Jauron
3

N° 11

Gasser
enfant mort né

Le dix Février mil huit cent quatre vingt deux à neuf heures avant midi est décédé à mort né à Aigle, maison Eugène Scherrer de certificat médical, Gasser (Profession:) fille de Gasser, Frédéric, coiffeur et de Marie Catherine Reil (Etat civil:) légitime de Languau Pierre domicilié à Aigle (Religion:) protestante né le mil cent

Inscrit au présent registre le onze Février mil huit cent quatre vingt deux sur la déclaration de Gasser, Frédéric, père de l'enfant mort né

Confirmé après lecture faite:

F. Gasser

L'officier de l'état civil:

L. Saurom

N° 12

Bride Jules

Le treize Février mil huit cent quatre vingt deux à une heure et demie après midi est décédé à Aigle, au cloître de Delà, maison De Rameris de certificat médical, Bride Jules (Profession:) fils de Bride, Théophile Charles et de Alexandrine Diserens (Etat civil:) légitime de Aigle domicilié à Aigle (Religion:) protestant né le trois Novembre mil huit cent huitante un

Inscrit au présent registre le quatorze Février mil huit cent quatre vingt deux sur la déclaration de Bride, Alexandrine, sœur Diserens, mère de l'enfant décédé

Confirmé après lecture faite:

Alexandrine Bynne

L'officier de l'état civil:

L. Saurom

N° 13

Tasche Jules

Le quinze février _____ mil huit cent quatre-vingt-
deux _____ à sept _____ heure S _____ avant midi est décédé
à Aigle, hameau de la chapelle _____
de affection organique du coeur _____ selon certificat médical,
Tasche Jules _____ (Profession:) Agriculteur, fils _____
de Tasche Frédéric _____ et de Julie Bellot _____
(Etat civil:) Célibataire _____
de Servion _____ domicilié à Aigle _____ (Religion:) protestant
né le vingt huit Juin _____ mil huit cent soixante _____
Inscrit au présent registre le seize février _____ mil huit cent
soixante-deux _____ sur la déclaration de Tasche Louis, agriculteur, domicilié
à Aigle, frère du défunt. _____

Confirmé après lecture faite:

Louis Pasche

L'officier de l'état civil:

Communiqué à l'officier de l'état civil de Oron-la-Ville.

L. Haumont
3

N° 14

Guignet Susanne Marie

Le dix neuf février _____ mil huit cent quatre-vingt-
deux _____ à huit _____ heure S _____ avant midi est décédée
à Aigle, rue de la gare, maison Arrien Borloz _____
de _____ certificat médical,
Guignet Susanne Marie _____ (Profession:) ménagère, fille _____
de Desyberthal Jean Pierre _____ et de Susanne Esther Du Broux _____
(Etat civil:) veuve de Isaac Guignet _____
de St. Evres _____ domicilié à Aigle _____ (Religion:) protestante
née le quatre Octobre _____ mil sept cent nonante _____
Inscrit au présent registre le vingt un Février _____ mil huit cent
quatre-vingt-deux _____ sur la déclaration de Arrien Borloz, agriculteur,
de Ormont-dessous, domicilié à Aigle, gendre de la défunte. _____

Confirmé après lecture faite:

Arrien Borloz

L'officier de l'état civil:

Communiqué à l'officier de l'état civil d'Aubourne.

L. Haumont
3

N° 15.

Paris

Enfant du sexe masculin

Le vingt Février mil huit cent quatre-vingt deux à huit heures dix minutes avant midi est décédé à Aigle, hameau de la Fontaine de _____ certificat médical, Paris (Profession:) fils de Paris, Henri Louis et de Elisa Ray (Etat civil:) légitime de Luyon, Lorbeyrier et Aigle domicilié à Aigle (Religion:) protestant né le vingt Février mil huit cent quatre-vingt deux Inscrit au présent registre le vingt un Février mil huit cent quatre-vingt deux sur la déclaration de Paris, Henri Louis, Agriculteur père de l'enfant décédé.

Confirmé après lecture faite:

Paris Henri

L'officier de l'état civil:

Communiqué à l'Officier de l'Etat civil de Luyon.

L. Baum
3

N° 16.

Amiquet David Frédéric

Le vingt Février mil huit cent quatre-vingt deux à neuf heures avant midi est décédé à Aigle, rue du Centre, maison Eugène Scherrer de _____ certificat médical, Amiquet David Frédéric (Profession:) négociant en vins, fils de Amiquet, Pierre Antoine et de Louise née Ruchet (Etat civil:) marié à Charlotte Ruchon de Ollon domicilié à Aigle (Religion:) protestant né le vingt cinq Décembre mil huit cent vingt neuf Inscrit au présent registre le vingt deux Février mil huit cent quatre-vingt deux sur la déclaration de Scherrer, Eugène, négociant de Lorbeyrier, à Aigle, dans la maison duquel le décès a eu lieu.

Confirmé après lecture faite:

E. Scherrer

L'officier de l'état civil:

Communiqué aux officiers de l'Etat civil d'Ollon et de Nemours.

L. Baum
3

N^o 17
Favre Julie

Le quatre Mars _____ mil huit cent quatre-vingt deux _____ à _____ heure _____ après midi est décédée à Aigle, à l'Infirmerie, où elle était arrivée depuis trois mois de affection organique du cœur _____ selon certificat médical, Favre Julie _____ (Profession:) Agriculteur _____ fille de Cause, David Gideon _____ et de Susanne Marie Pernet _____ (Etat civil:) mariée à Jean David Favre _____ de Crumont dessus _____ domiciliée à Crumont dessus (Religion:) protestant, née le douze Septembre _____ mil huit cent dix huit _____ Inscrit au présent registre le six Mars _____ mil huit cent quatre vingt deux sur la déclaration de Favre, Jean David, mari de la défunte, agriculteur à Crumont dessus _____

Confirmé après lecture faite:

Jean David Favre

L'officier de l'état civil:

Communiqué à l'Officier de l'Etat Civil d'Ormont dessus



N^o 18
Ansermoz, Pierre Louis Henri

Le quatorze Mars _____ mil huit cent quatre-vingt deux _____ à _____ heure _____ midi est décédé _____ à Aigle, à l'Infirmerie, où il était en traitement depuis dix jours de phthisie pulmonaire _____ selon certificat médical, Ansermoz, Pierre Louis Henri _____ (Profession:) Agriculteur _____ fils de Ansermoz, Jacques Abram _____ et de Marie Madeleine Feillard _____ (Etat civil:) veuf de Ansermoz, nie Purky, Marie Louise _____ de Aigle et Yverne _____ domicilié à Yverne _____ (Religion:) protestant, né le quinze Février _____ mil huit cent vingt neuf _____ Inscrit au présent registre le seize Mars _____ mil huit cent quatre vingt deux sur la déclaration de Corbar, Auguste, Infirmer de Lausanne, domicilié à Aigle _____

Confirmé après lecture faite:

Auguste Corbar

L'officier de l'état civil:

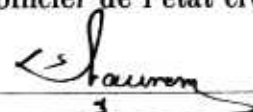

N° 19

Paris Marianne

Le quinze Mars _____ mil huit cent quatre vingt
deux _____ à une _____ heure _____ avant midi est décédée
à Aigle, hameau de la Fontaine _____
de phthisie pulmonaire _____ selon certificat médical,
Paris, Marianne _____ (Profession:) ménagère _____ fille
de Pousaz, Daniel Samuel et de Marianne Jousenat _____
(Etat civil:) mariée à Emile Samuel Paris _____
de Seysin, Labeysier d'Aigle domiciliée à Aigle _____ (Religion:) protestante
née le quatorze Juillet _____ mil huit cent trente un _____
Inscrit au présent registre le seize Mars _____ mil huit cent
quatre vingt deux sur la déclaration de Paris, Emile Samuel,
agriculteur, mari de la défunte.

Confirmé après lecture faite:

Emile Paris Pousaz

L'officier de l'état civil:

Communiqué à l'Officier de l'Etat civil de Seysin

L. Jaumont

N° 20

Jaquier, Susanne Marie

Le quinze Mars _____ mil huit cent quatre vingt
deux _____ à neuf _____ heures _____ avant midi est décédée
à Aigle, hameau du Moitie _____
de affections organiques du cœur _____ selon certificat médical,
Jaquier, Susanne Marie _____ (Profession:) Agriculteur _____ fille
de Mottier, Pierre Frédéric et de Marie Catherine Cille _____
(Etat civil:) mariée à Louis Jaquier _____
de Aigle _____ domiciliée à Aigle _____ (Religion:) protestante
née le trente Octobre _____ mil huit cent quatre _____
Inscrit au présent registre le seize Mars _____ mil huit cent
quatre vingt deux sur la déclaration de Marie Gailloud, de Noville-
Kileneuve et Remoisi, domiciliée à Aigle, belle-fille de la défunte.

Confirmé après lecture faite:

Marie Gailloud

L'officier de l'état civil:

L. Jaumont

N° 21.

Crausaz, Pierre Louis

Le seize Mars mil huit cent quatre
vingt deux à trois heures avant midi est décédé
à Yverne

de _____ certificat médical,

Crausaz, Pierre Louis (Profession:) cordonnier fils
de Crausaz, Jean Jaquis et de Marie Catherine née Baillif
(Etat civil:) veuf de Susanne Marguerite Paris
de Lutry et Hermanches domicilié à Yverne (Religion:) protestant
né le vingt un Février mil huit cent quinze

Inscrit au présent registre le dix sept Mars mil huit cent
quatre vingt deux sur la déclaration de Dupertuis, Henri, et Ormont
dessous, domicilié à Yverne, vigneron, neveu du défunt.

Confirmé après lecture faite:

Dupertuis Henri

L'officier de l'état civil:

Communiqué à l'Officier de l'Etat Civil de Lutry et Moudon.

L. Jaumont

N° 22.

BrüggerEnfant mort née

Le dix sept Mars mil huit cent quatre
vingt deux à six heures et demie avant midi est décédé
à mort née, à Aigle, rue du nord, (à neuf mois)

de _____ certificat médical,

Brügger (Profession:) _____ fille
de Brügger, Samuel et de Bertha Buchhofer
(Etat civil:) légitime
de Frutigen, Berne domicilié à Aigle (Religion:) protestante
né le _____ mil _____ cent _____

Inscrit au présent registre le dix huit Mars mil huit cent
quatre vingt deux sur la déclaration du père, Brügger, Samuel,
charpentier.

Confirmé après lecture faite:

S. Brügger

L'officier de l'état civil:

L. Jaumont

N° 23.

Demarchi, Caroline
Elise Angila

Le seize Mars mil huit cent quatre-vingt deux à trois heures quarante cinq minutes, après midi est décédée à Neigle, aux Glariers de pleuro pneumonie selon certificat médical, Demarchi, Caroline Elise Angila (Profession:) fille de Demarchi, Auguste et de Henriette Pantochi (Etat civil:) légitime de Lurino, Novara, Italie domiciliée à Neigle (Religion:) catholique née le vingt neuf Avril mil huit cent huitante un.
Inscrit au présent registre le dis huit Mars mil huit cent quatre vingt deux sur la déclaration de Demarchi, Auguste, peintre en bâtiments, père de l'enfant décédé.

Confirmé après lecture faite:

Aug Demarchi

L'officier de l'état civil:

Communiqué à la Chancellerie du Conseil d'Etat à Lausanne.

L. Sauroy

N° 24.

Rime Henriette

Le vingt Mars mil huit cent quatre-vingt deux à quatre heure quarante cinq minutes après midi est décédé à Neigle, à la filature Sautter de phthisie pulmonaire selon certificat médical, Rime Henriette (Profession:) ménagère, fille de Dubois David Frédéric et de Henriette Sandoz (Etat civil:) mariée à Pierre Joseph Charles Rime de Gruyères (Fribourg) domiciliée à Neigle (Religion:) protestante née le vingt quatre juillet mil huit cent trente cinq.
Inscrit au présent registre le vingt-deux Mars mil huit cent quatre-vingt-deux, sur la déclaration de Rime Pierre Joseph Charles, fils, domicilié à Neigle, mari de la défunte.

Confirmé après lecture faite:

P. Rime Dubois

L'officier de l'état civil:

Communiqué à l'office de l'état civil de Gruyères.

L. Sauroy

N° 25.

Amiguet Marie Marguerite

Le vingt-un Mars _____ mil huit cent quatre-vingt-
deux _____ à sept _____ heures _____ avant midi est décédé e

à Aigle, rue du centre _____

de _____ certificat médical,

Amiguet Marie Marguerite _____ (Profession:) ménagère, fille _____

de Amiguet Jean Daniel _____ et de Marie Hadelaine Tousat _____

(Etat civil:) Célibataire _____

de Olon _____ domicilié e à Aigle _____ (Religion:) protestante _____

né e le vingt deux septembre mil huit cent _____

Inscrit au présent registre le vingt deux Mars _____ mil huit cent

quatre-vingt deux sur la déclaration de Elise Ferréaz veuve Demorez, d'Aigle,
y domiciliée, ménagère, chez laquelle le décès a eu lieu.

Confirmé après lecture faite:

Elise Ferréaz

L'officier de l'état civil:

Communiqué aux Officiers de l'état Civil d'Olon & de
HéliouanL. Jauron
3

N° 26.

Aellen Jean Pierre

Le vingt quatre Mars _____ mil huit cent quatre-vingt
deux _____ à deux _____ heures et demie _____ avant midi est décédé _____

à Aigle, rue du Centre _____

de _____ certificat médical,

Aellen Jean Pierre _____ (Profession:) charpentier, fils _____

de Aellen Jean Jacob _____ et de Christine Krautschy _____

(Etat civil:) veuf de Marie Sibenthal _____

de Gessenay (Reine) _____ domicilié à Aigle _____ (Religion:) protestant _____

né le trois juillet _____ mil huit cent huit _____

Inscrit au présent registre le vingt six Mars _____ mil huit cent

quatre-vingt deux sur la déclaration de Jean Pierre Aellen, charpentier
de Gessenay, y domicilié, fils du défunt.

Confirmé après lecture faite:

Jean Pierre Aellen

L'officier de l'état civil:

Communiqué à l'officier de l'état civil de Gessenay

L. Jauron
3

N° 27.
 Dupertuis, Susanne Marguerite
 Marie.

Le vingt neuf Mars _____ mil huit cent quatre vingt
 deux _____ à trois _____ heures _____ avant midi est décédé
 à Yverne _____

de _____ certificat médical,

Dupertuis, Susanne Marguerite Marie (Profession:) ménagère _____ fille

de Borlox, Josias David _____ et de Susanne Pollen _____

(Etat civil:) veuve de François Dupertuis _____

de Cumont dessous _____ domicilié à Yverne _____ (Religion:) protestante

né le vingt trois Novembre _____ mil huit cent vingt cinq _____

Inscrit au présent registre le trente Mars _____ mil huit cent

quatre vingt deux sur la déclaration de Emile Dupertuis, Agriculteur
 d'Ormont dessous, domicilié à Yverne, fils de la défunte.

Confirmé après lecture faite:

Emile Dupertuis

L'officier de l'état civil:

Communiqué à l'Officier de l'Etat Civil d'Ormont dessous.

Le Raunay
 3

N° 28
 Gillieron, Gabriel François

Le vingt huit Mars _____ mil huit cent quatre
 vingt deux _____ à neuf _____ heures _____ avant midi est décédé
 à Nigle, place du Marché _____

de _____ certificat médical,

Gillieron, Gabriel François _____ (Profession:) _____ fils

de Gillieron, Charles Frédéric et de Fanny Chevalley _____

(Etat civil:) légitime _____

de Serrion _____ domicilié à Nigle _____ (Religion:) protestant

né le vingt quatre Décembre _____ mil huit cent huitante un _____

Inscrit au présent registre le trente Mars _____ mil huit cent

quatre vingt deux sur la déclaration de Gillieron, Charles Frédéric
 boucher, père de l'enfant décédé.

Confirmé après lecture faite:

G. Gillieron

L'officier de l'état civil:

Communiqué à l'Officier de l'Etat Civil d'Ormont la Ville.

Le Raunay
 3

N° 29.

Muller Eugène

Le vingt huit Mars _____ mil huit cent quatre-vingt-
deux _____ à quatre _____ heures _____ après midi est décédé _____

à Aigle, rue du nord _____

de pleurésie _____ selon certificat médical,

Muller Eugène _____ (Profession:) _____ fils

de Muller Jacob, journalier agriculteur et de Faria Marie Berni _____

(Etat civil:) légitime _____

de Bolligen (Berne) _____ domicilié à Aigle _____ (Religion:) protestant _____

né le dix Octobre _____ mil huit cent huitante _____

Inscrit au présent registre le trente Mars _____ mil huit cent
quatre-vingt-deux _____ sur la déclaration de Muller Jacob, père de l'enfant
décédé _____

Confirmé après lecture faite:

Jacob Muller

L'officier de l'état civil:

Communiqué à l'office de l'état civil de Bolligen.

L. Naumen

N° 30.

Cantova Victor

Le trois Avril _____ mil huit cent quatre-vingt
deux _____ à trois _____ heures _____ avant midi est décédé _____

à Aigle, Avenue des Ormeaux _____

de _____ certificat médical,

Cantova Victor _____ (Profession:) _____ fils

de Cantova Jean Baptiste _____ et de Sophie Marie Fanny Cornioley _____

(Etat civil:) légitime _____

de Savandona, Moravy, Italie _____ domicilié à Aigle _____ (Religion:) catholique _____

né le vingt Mars _____ mil huit cent quatre-vingt deux _____

Inscrit au présent registre le cinq Avril _____ mil huit cent

quatre-vingt deux _____ sur la déclaration de Sophie Cornioley, d'Aigle, domiciliée
à Antagne sur Olon, repasseuse, tante de l'enfant décédé _____

Confirmé après lecture faite:

Cornioley Sophie

L'officier de l'état civil:

Communiqué à la Chancellerie du Conseil d'Etat à
Lausanne

L. Naumen

N° 31.

Petter Comtesse David Louis

Le quatre Avril _____ mil huit cent quatre vingt-
deux _____ à trois _____ heure s _____ avant midi est décédé _____
à Aigle, à l'Infirmerie _____
de pneumonie _____ selon certificat médical,
Petter Comtesse David Louis _____ (Profession:) Agriculteur _____ fils
de Petter Comtesse David Louis et de Susanne Marie Chabloz _____
(Etat civil:) marié à Marie Hélié Vurlod _____
de Aigle, du Coche, des Fontaines de la Sagne domicilié à Aigle _____ (Religion:) protestant
né le vingt deux Avril _____ mil huit cent dix sept. _____
Inscrit au présent registre le six Avril _____ mil huit cent
quatre vingt deux, sur la déclaration de Corbaz Auguste, Infirmerie, de
Langenne, domicilié à Aigle _____

Confirmé après lecture faite:

Auguste Corbaz

L'officier de l'état civil:

Communiqué aux officiers de l'état civil de Coche,
24 Pont de la Sagne.

L'officier de l'état civil:
L'officier de l'état civil
3

N° 32.

Kährli Jacob

Le six Avril _____ mil huit cent quatre
vingt deux à quatre heures et demie _____ avant midi est décédé _____
à Aigle, hameau de Fontanney _____
de _____ certificat médical,
Kährli Jacob _____ (Profession:) valet de chambre, _____ fils
de Kährli Jacques _____ et de Elisabeth Wandfluh _____
(Etat civil:) célibataire _____
de Schwanden (Berne) _____ domicilié à Aigle _____ (Religion:) protestant
né le dix Mars _____ mil huit cent cinquante neuf _____
Inscrit au présent registre le huit Avril _____ mil huit cent
quatre vingt deux sur la déclaration de Jean Rodolphe Alfred Kährli, de
Schwanden (Berne) domicilié à Aigle, frère du défunt _____

Confirmé après lecture faite:

Kährli
L'officier de l'état civil:

Communiqué à l'officier de l'état civil de Schwanden.

L'officier de l'état civil:

L'officier de l'état civil
3

N° 33.

Rollard Marie Eugénie

Le sept Avril mil huit cent quatre-vingt-deux à six heures d avant midi est décédé e
à Aigle, aux Glarins
de pneumonie, fièvre intermittente selon certificat médical,
Rollard Marie Eugénie (Profession:) ménagère, fille
de Dubuis Jean Pierre et de Jeanne Françoise Elisabeth Aviolat
(Etat civil:) marie à Paul Rollard, Barbier
de Caen, Calvados, France, domiciliée à Aigle (Religion:) protestante
née le vingt six Novembre mil huit cent vingt sept
Inscrit au présent registre le huit Avril mil huit cent
quatre-vingt-deux, sur la déclaration de Paul Rollard, Barbier, mari de la
défunte.

Confirmé après lecture faite:

P. Rolland

L'officier de l'état civil:

Communiqué à la chancellerie de l'état, à Lausanne.

L. Rouven
3

N° 34.

Ansermoz Pierre
Abram François

Le dix Avril mil huit cent quatre-vingt-deux à huit heures après midi est décédé e
à Yverne
de phthisie pulmonaire selon certificat médical,
Ansermoz, Pierre Abram François (Profession:) Agriculteur fils
de Ansermoz, Abram et de Henriette Marie Rosalie Mottaz
(Etat civil:) marie à Henriette Dupertuis
de Aigle et Yverne domicilié à Yverne (Religion:) protestant
né le dix Février mil huit cent soixante un
Inscrit au présent registre le douze Avril mil huit cent
quatre-vingt-deux sur la déclaration de Ansermoz, Louis, Agriculteur
à Yverne, fils du défunt.

Confirmé après lecture faite:

Ansermoz Louis

L'officier de l'état civil:

L. Rouven
3

N° 35.

Richard Magdeleine
Adélaïde Octavie.

Le douze Avril _____ mil huit cent quatre-vingt-
deux _____ à cinq _____ heure _____ avant midi est décédé _____
à Aigle, rue de la gare _____
de Steins _____ selon certificat médical,
Richard Magdeleine Adélaïde Octavie _____ (Profession:) Institutrice, fille _____
de Richard Jean, Chapelier _____ et de Magdeleine Louise Yvette, _____
(Etat civil:) célibataire _____
de Orléans, Loiret, France — domicilié à Aigle _____ (Religion:) catholique
né le treize Juin _____ mil huit cent vingt _____
Inscrit au présent registre le treize Avril _____ mil huit cent
quatre-vingt-deux sur la déclaration de J. Lucquin, Institutrice, de Troivies,
seul & marié, France, domicilié à Aigle _____

Confirmé après lecture faite:

J. Lucquin

L'officier de l'état civil:

Communiqué à la Chancellerie du Conseil d'Etat à
Lausanne.

L. Schumacher
3

N° 36.

Veillard, François Louis

Le onze Avril _____ mil huit cent quatre-
vingt-deux _____ à trois _____ heures _____ après midi est décédé _____
à Aigle, hameau de Vers Ponsard _____
de cancer du foie _____ selon certificat médical,
Veillard, François Louis _____ (Profession:) Agriculteur — fils _____
de Veillard, François Louis _____ et de Esther Marguerite Pittet _____
(Etat civil:) veuf de Susanne Françoise Nicolet _____
de Sorbeyrier _____ domicilié à Aigle _____ (Religion:) protestant _____
né le cinq Décembre _____ mil huit cent vingt huit _____
Inscrit au présent registre le treize Avril _____ mil huit cent
quatre-vingt-deux sur la déclaration de Veillard, Susanne, Agriculteur,
fille du défunt _____

Confirmé après lecture faite:

Susanne Veillard

L'officier de l'état civil:

L. Schumacher
3

N° 37
 Michaud, Elise Philippine

Le treize Avril _____ mil huit cent quatre vingt
 deux _____ à cinq _____ heures _____ avant midi est décédé e
 à Sigle, aux Forêttes _____

de _____ certificat médical,
 Michaud Elise Philippine _____ (Profession:) _____ fille

de Michaud, Abram Auguste et de Elise Sydie Briol _____

(Etat civil:) légitime _____

de Bex et de la Sarrare domiciliée à Sigle _____ (Religion:) protestante

née le quatorze Septembre mil huit cent huitante un _____

Inscrit au présent registre le quinze Avril _____ mil huit cent

quatre vingt deux sur la déclaration de Michaud, Abram Auguste
 Agriculteur à Sigle, père de l'enfant décédé.

Confirmé après lecture faite:

Auguste Michaud

L'officier de l'état civil:

Communiqué aux Officiers de l'Etat Civil de Bex et de la Sarrare

Chaumont

N° 38.
 Petitmermet Adeline
 Marguerite

Le treize Avril _____ mil huit cent quatre
 vingt deux _____ à sept _____ heures _____ avant midi est décédé e
 à Sigle, au Peutex _____

de broncho pneumonie _____ selon certificat médical,

Petitmermet Adeline Marguerite _____ (Profession:) _____ fille

de Petitmermet Henri, ramoneur et de Elise Meyste _____

(Etat civil:) légitime _____

de Sigle et Yvoine _____ domicilié à Sigle _____ (Religion:) protestante

née le vingt trois Avril _____ mil huit cent huitante un _____

Inscrit au présent registre le quinze Avril _____ mil huit cent

quatre vingt deux sur la déclaration de Petitmermet, Henri, père de
 l'enfant décédé.

Confirmé après lecture faite:

Henry Petitmermet

L'officier de l'état civil:

Chaumont

N° 39.

Chamorel, Henri Samuel

Le quatorze Avril _____ mil huit cent quatre vingt
deux _____ à sept _____ heures et demie _____ après midi est décédé
à Aigle, hameau de la Fontaine
de _____ certificat médical,
Chamorel, Henri Samuel _____ (Profession:) _____ fils
de Chamorel Henri Frédéric et de Amélie Célestine Briol
(Etat civil:) légitime
de Olon _____ domicilié à Aigle _____ (Religion:) protestant
né le dix neuf Août _____ mil huit cent huitante un
Inscrit au présent registre le quinze Avril _____ mil huit cent
quatre vingt deux sur la déclaration de Chamorel, Henri Frédéric,
agriculteur à Aigle, père de l'enfant décédé.

Confirmé après lecture faite:

Henri Chamorel

L'officier de l'état civil:

Communiqué aux Officiers de l'Etat Civil d'Olon
et de Rucmor

L. Rouvenon
3

N° 40

Müller Anna Maria

Le quatorze Avril _____ mil huit cent huitante
deux _____ à une _____ heure et demie _____ avant midi est décédée
à Aigle, rue du Nord
de _____ certificat médical,
Müller Anna Maria _____ (Profession:) ménagère, fille
de Yantzi Christ _____ et de Anna Maria Rufi
(Etat civil:) veuve de Jacob Müller
de Boltigen (Sarre) _____ domiciliée à Aigle _____ (Religion:) protestante
née le huit Janvier _____ mil huit cent dix sept.
Inscrit au présent registre le quinze Avril _____ mil huit cent
quatre vingt deux sur la déclaration de Müller Samuel, endormie,
domiciliée à Aigle, fils de la défunte.

Confirmé après lecture faite:

Müller Samuel

L'officier de l'état civil:

Communiqué à l'Officier de l'Etat Civil de Boltigen.

L. Rouvenon
3

N^o 41.
Knebel Marie Josephite

Le vingt Avril _____ mil huit cent quatre vingt
deux _____ à dix _____ heures _____ avant midi est décédé e
à Sigle, à l'Infirmerie _____
de pneumonie _____ selon certificat médical,
Knebel Marie Josephite _____ (Profession:) agriculteur _____ fille
de Rochotay Jean Pierre _____ et de Marguerite Guillet _____
(Etat civil:) veuve de Charles Knebel _____
de la Sarrax _____ domiciliée à Sigle _____ (Religion:) catholique
née le dix huit Octobre _____ mil huit cent vingt _____
Inscrit au présent registre le vingt deux Avril _____ mil huit cent
quatre vingt deux _____ sur la déclaration de Gutwaim née Piri, Barbara
sans profession, de Hebeschi (Berne) domiciliée à Sigle, belle fille de la défunte.

Confirmé après lecture faite:

Barbara Kutzman.

L'officier de l'état civil:

Communiqué à l'Officier de l'Etat Civil de la Sarrax

L. Chauvonn
3

N^o 42.
Delacretax Alois

Le vingt deux Avril _____ mil huit cent quatre vingt
deux _____ à une _____ heure _____ avant midi est décédé—
à Yverne _____
de pneumonie _____ selon certificat médical,
Delacretax Alois _____ (Profession:) _____ fils
de Delacretax Henri Louis _____ et de Fanny Fanchette Marie Taborde _____
(Etat civil:) légitime _____
de Lorberprier _____ domicilié à Yverne _____ (Religion:) protestant
né le vingt deux Mai _____ mil huit cent huitante un _____
Inscrit au présent registre le vingt quatre Avril _____ mil huit cent
quatre vingt deux _____ sur la déclaration de Delacretax Henri Louis, agriculteur
à Yverne, père de l'enfant décédé.

Confirmé après lecture faite:

H. Delacretax Taborde

L'officier de l'état civil:

L. Chauvonn
3

N° 43
 Michaud, Abram Auguste

Le vingt trois Avril mil huit cent quatre vingt deux à quatre heures et demie après midi est décédé à Aigle, hameau de Fontamey

de certificat médical, Michaud, Abram Auguste (Profession:) fils

de Michaud, Abram Auguste et de Elise Lydie Briol

(Etat civil:) légitime de Rex et de la Carrax domicilié à Aigle (Religion:) protestant

né le dix Décembre mil huit cent septante sept

Inscrit au présent registre le vingt six Avril mil huit cent quatre vingt deux sur la déclaration de Briol, Jean Frédéric de St. Lix agriculteur à Aigle, oncle de l'enfant décédé.

Confirmé après lecture faite:

Jean Briol

L'officier de l'état civil:

Communiqué aux Officiers de l'état civil de Rex et de la Carrax

L. Jaurem
 3

N° 44.
 Henneberger, Jeanne Marie

Le vingt neuf Avril mil huit cent quatre vingt deux de une heure à huit heures avant midi est décédée à Aigle, rue du midi

de certificat médical, Henneberger, Jeanne Marie (Profession:) ménagère fille

de Henneberger Philippe et de Elisabeth Michaud

(Etat civil:) célibataire de Guggisberg, Berne domicilié à Aigle (Religion:) protestante

né le sept Mars mil huit cent cinq

Inscrit au présent registre le premier Mai mil huit cent quatre vingt deux sur la déclaration de Marie Gailloud, de Noville, filleneuve et Remarc, domiciliée à Aigle, qui a assisté avec la justice à la constatation du décès

Confirmé après lecture faite:

Marie Gailloud

L'officier de l'état civil:

Communiqué à l'officier de l'état civil de Guggisberg.

L. Jaurem
 3

N° 45
Jaquerod, Jean David

Le onze Mai _____ mil huit cent quatre vingt
deux _____ à _____ heure _____ midi est décédé
à Yverne _____

de _____ certificat médical,
Jaquerod, Jean David _____ (Profession:) agriculteur _____ fils
de Jaquerod Jean David _____ et de Rose Marguerite Gillard
(Etat civil:) marié à Marie Adèle Borlox née Paris _____
de Crumont dessus _____ domicilié à Yverne _____ (Religion:) protestant
né le deux Décembre _____ mil huit cent trente quatre
Inscrit au présent registre le onze Mai _____ mil huit cent
quatre vingt deux sur la déclaration de Henri François Borlox,
d'Crumont dessous, domicilié à Yverne, beau fils du défunt.

Confirmé après lecture faite:

Borlox Henri

L'officier de l'état civil:

Communiqué à l'Officier de l'Etat civil d'Crumont dessus.

L'officier

N° 46
Joly, Jeanne Marie

Le seize Mai _____ mil huit cent quatre vingt
deux _____ à trois _____ heures et demie _____ avant midi est décédée
à Aigle, à l'Hôtel Beau Site _____

de pleurésie endocardite _____ selon _____ certificat médical,
Joly, Jeanne Marie _____ (Profession:) maîtresse d'hôtel _____ fille
de Briod, Abram Daniel _____ et de Jeanne Marie Auberson
(Etat civil:) mariée à Rodolphe Joly _____
de Granges _____ domiciliée à Aigle _____ (Religion:) protestante
née le sept Août _____ mil huit cent trente deux _____
Inscrit au présent registre le dix sept Mai _____ mil huit cent
quatre vingt deux sur la déclaration de Joly William, de Granges
domicilié à Aigle, sans profession, fils de la défunte.

Confirmé après lecture faite:

William Joly

L'officier de l'état civil:

Communiqué à l'Officier de l'Etat civil de Granges.

L'officier

N° 47

Genier Olivier Vincent

Le *vingt Mai* mil huit cent *quatre-vingt-deux* à *douze* heure *et demie* avant midi est décédé à *Biègle, à l'Infirmerie, où il était en traitement depuis trois jours* de *phthisie galopante* selon certificat médical, *Genier, Olivier Vincent* (Profession:) *cordonnier, fils* de *Genier, David Samuel* et de *Emilie Mottier* (Etat civil:) *Célibataire* de *Ormont-dessous* domicilié à *Ormont-dessous* (Religion:) *protestant* né le *dix-neuf Avril* mil *huit* cent *quarante-neuf* Inscrit au présent registre le *vingt Mai* mil huit cent *quatre-vingt-deux*, sur la déclaration de *David Eugène Genier, Cordonnier, d'Ormont-dessous y domicilié frère du défunt.*

Confirmé après lecture faite:

Eugène Genier

L'officier de l'état civil:

Communiqué à l'Officier de l'état civil d'Ormont-dessous.

L. Stamm
3

N° 48

Bertholet Richard Jules Henri

Le *vingt-trois Mai* mil huit cent *quatre-vingt-deux* à *onze* heures *quarante-cinq minutes* après midi est décédé à *Biègle, rue de la Gare* de *purpura hémorragique* selon certificat médical, *Bertholet, Richard Jules Henri* (Profession:) *fils* de *Bertholet, Charles Aloys* et de *Marguerite Marie Amélie Mottier* (Etat civil:) *légitime* de *Biègle, Villeneuve-Roche* domicilié à *Biègle* (Religion:) *protestant* né le *vingt-trois Juillet* mil *huit* cent *huitante* Inscrit au présent registre le *vingt-cinq Mai* mil huit cent *quatre-vingt-deux* sur la déclaration de *Bertholet, Charles Aloys, Agriculteur, père de l'enfant décédé.*

Confirmé après lecture faite:

Alois Bertholet

L'officier de l'état civil:

Communiqué à l'Officier de l'état civil de Villeneuve.

L. Stamm
3

N^o 49.
Russy, Anna Maria

Le deux Juin _____ mil huit cent quatre
vingt deux à une _____ heure _____ après midi est décédée
à Aigle, hameau de Fers Pousvert _____

de _____ certificat médical,

Russy, Anna Maria _____ (Profession:) ménagère fille
de Zorahlen, Christian _____ et de Madeline Schwitzgebel

(Etat civil:) veuve d'Emmanuel Russey _____

de Gessenay Pierre _____ domiciliée à Aigle _____ (Religion:) protestante

née le vingt un Septembre _____ mil huit cent onze _____

Inscrit au présent registre le trois Juin _____ mil huit cent

quatre vingt deux sur la déclaration de Kohly, Marie, tailleur
domiciliée à Aigle, fille de la défunte. _____

Confirmé après lecture faite:

Kohly né Russey

L'officier de l'état civil:

Communiqué à l'Officier de l'Etat civil de Gessenay. L. Saumon

N^o 50
Dulex, Marie Julie

Le deux Juin _____ mil huit cent quatre vingt
deux _____ à dix _____ heures _____ après _____ midi est décédée

à Aigle, au pied du Bourg _____

de pleurésie suppurée _____ selon _____ certificat médical,

Dulex, Marie Julie _____ (Profession:) _____ fille

de Dulex, Jean David _____ et de Susanne Marie née Ansermoz

(Etat civil:) Célibataire _____

de Ollon _____ domiciliée à Aigle _____ (Religion:) protestante

née le vingt huit Janvier _____ mil huit cent soixante six _____

Inscrit au présent registre le quatorze Juin _____ mil huit cent

quatre vingt deux sur la déclaration de Jean David Dulex, journaliste
domicilié à Aigle, père de l'enfant décédé _____

Confirmé après lecture faite:

Dulex - Ansermoz

L'officier de l'état civil:

Communiqué aux Officiers de l'Etat civil d'Ollon et de
Ansermoz L. Saumon

N° 51.

Ansermoz, Pétie Henri

Le *treize Juin* mil huit cent *quatre vingt deux* à *huit* heures *après* midi est décédé — à *Sigle, à l'Infirmerie, où il étoit en traitement depuis cinq jours de meningite* selon certificat médical, *Ansermoz, Pétie Henri* (Profession:) *_____* fils de *Ansermoz, Pierre Louis Henri* et de *Marie Louise Purtyf* (Etat civil:) *légitime* de *Sigle et Yverne* domicilié à *Corbeyrier* (Religion:) *protestant* né le *ouze Juillet* mil huit cent *soixante sept* Inscrit au présent registre le *quinze Juin* mil huit cent *quatre vingt deux* sur la déclaration de *Warpelin, François, de Leysin,* domicilié à *Corbeyrier, agriculteur, oncle de l'enfant décédé.*

Confirmé après lecture faite:

François Warpelin

L'officier de l'état civil:

L. Jaumon

N° 52.

Sütz, Jean Jacques

Le *quatorze Juin* mil huit cent *quatre vingt deux* à *quatre* heures *avant* midi est décédé — à *Sigle, à l'Infirmerie, où il étoit en traitement depuis quatre jours de ramollissement du cerveau* selon certificat médical, *Sütz, Jean Jacques* (Profession:) *cordonnier* fils de *Sütz, Samuel Rodolphe* et de *Marie Taggi* (Etat civil:) *marie à Elise Stoller* de *Chardonnay* domicilié à *Ollon* (Religion:) *protestant* né le *vingt neuf Décembre* mil huit cent *trente quatre* Inscrit au présent registre le *quinze Juin* mil huit cent *quatre vingt deux* sur la déclaration de *Corbar, Auguste, de Lausanne,* *Infirmier à Sigle.*

Confirmé après lecture faite:

Auguste Corbar

L'officier de l'état civil:

L. Jaumon

Communiqué aux Officiers de l'Etat civil de Villars-sous-Yverne, Ollon et Ansermoz

N° 53.

Dufrene Jenny

Le vingt six Juin _____ mil huit cent quatre vingt
deux _____ à huit _____ heures et demie _____ après midi est décédé e
à Aigle, au Larraz, maison Koerner _____
de péricardite _____ selon certificat médical,
Dufrene Jenny _____ (Profession:) _____ fille
de Dufrene, Jules François _____ et de Jenny Susanne Chouney _____
(Etat civil:) légitime _____
de Aigle et Seysin _____ domiciliée à Aigle _____ (Religion:) protestante
née le vingt neuf Juin _____ mil huit cent septante sept _____
Inscrit au présent registre le vingt huit Juin _____ mil huit cent
quatre vingt deux sur la déclaration du père, Dufrene, Jules François
meruisier à Aigle. _____

Confirmé après lecture faite:

Jules Dufrene

L'officier de l'état civil:

Communiqué à l'Officier de l'Etat Civil de Seysin

L. J. J. J. J.

N° 54.

Causse Henriette
Sylvie Philippine

Le trente Juin _____ mil huit cent quatre vingt
deux _____ à dix _____ heures _____ avant midi est décédée
à Aigle, rue de la gare _____
de Albuminurie (mort par embolie) _____ selon _____ certificat médical,
Causse Henriette Sylvie Philippine _____ (Profession:) négociant _____ fille
de Causse Louis Samuel _____ et de Louise Michoud _____
(Etat civil:) mariée à Emile David Causse _____
de Aigle, Crumot dessous Seysin domiciliée à Aigle _____ (Religion:) protestante
née le vingt six Mars _____ mil huit cent trente six _____
Inscrit au présent registre le premier Juillet _____ mil huit cent
quatre vingt deux sur la déclaration de l'époux, Charles, d'Aigle et y domi-
cilié, agriculteur, beau frère de la défunte. _____

Confirmé après lecture faite:

Charles Causse

L'officier de l'état civil:

Communiqué aux officiers de l'Etat Civil de Seysin et
à Crumot dessous.L. J. J. J. J.
3

N° 55

Buttin Jules Francois Samuel

Le *cinq juillet* mil huit cent *quatre vingt deux* à *quatre* heures *après* midi est décédé à *Soigle, rue du midi* de *pericardite* selon *certificat médical*, *Buttin Jules Francois Samuel* (Profession:) *agriculteur* fils de *Buttin David Frederic* et de *Jeanne Gilliard* (Etat civil:) *veuf de Marguerite Roujour* de *Soigle* domicilié à *Soigle* (Religion:) *protestant* né le *vingt neuf Mars* mil huit cent *vingt neuf* Inscrit au présent registre le *six juillet* mil huit cent *quatre vingt deux* sur la déclaration de *Clavel allié Buttin, Louis Samuel, d'Soigle et y domicilié, agriculteur, neveu du défunt.*

Confirmé après lecture faite:

J. Clavel-Buttin

L'officier de l'état civil:

L. Laureau
3

N° 56

Rossier Louis Henri Jacques

Le *trente un juillet* mil huit cent *quatre vingt deux* à *quatre* heures *après* midi est décédé à *Soigle, rue du Nord* de *certificat médical*, *Rossier Louis Henri Jacques* (Profession:) *comptable* fils de *Rossier Jean Charles* et de *Françoise née Dutoit* (Etat civil:) *marié à Jenny Croisier* de *Terrey et Rougemont* domicilié à *Soigle* (Religion:) *protestant* né le *trente un janvier* mil huit cent *trente six* Inscrit au présent registre le *premier Août* mil huit cent *quatre vingt deux* sur la déclaration de *Croisier Louis, d'Éclichens, banquier à Soigle, beau frère du défunt.*

Confirmé après lecture faite:

J. Croisier

L'officier de l'état civil:

Communiqué à l'officier de l'état civil de Terrey et Rougemont.

L. Laureau
3

N° 57
Nevu Pierre David

Le Arde un Juillet mil huit cent quatre vingt
deux à huit heures après midi est décédé

à Kersvey rive Yvonne

de pneumonie selon certificat médical,

Nevu Pierre David (Profession:) Agriculteur fils

de Nevu Pierre David et de Catherine Nantiermet

(Etat civil:) marie à Jeannette Meylan

de Aigle, Yvonne, Seysin et Ormont dessus domicilié à Kersvey rive Yvonne (Religion:) protestant

né le trois Février mil huit cent seize

Inscrit au présent registre le deux Août mil huit cent

quatre vingt deux sur la déclaration d'Edouard Bontems, de Villeneuve

et domicilié, Agriculteur, petit-fils du défunt.

Confirmé après lecture faite:

Edouard Bontems

L'officier de l'état civil:

Communiqué aux Officiers de l'Etat civil de Seysin et d'Ormont dessus.

L. Vaurem

N° 58.
Pernet Marie Catherine
Philomène

Le deux Août mil huit cent quatre vingt
deux à quatre heures après midi est décédée

à Aigle, hameau de la Fontaine

de fièvre puerpérale selon certificat médical,

Pernet Marie Catherine Philomène (Profession:) Agriculteur fille

de Dorsaz, Jean Pierre et de Marie Catherine née Meillard

(Etat civil:) marie à Henri Pernet

de Ormont dessus domicilié à Aigle (Religion:) catholique

née le quatre Février mil huit cent quarante un

Inscrit au présent registre le deux Août mil huit cent

quatre vingt deux sur la déclaration de Marienne Françoise Cottier née Dorsaz

Agriculteur, de Rougemont femme d'Auguste Cottier, à Aigle, sœur de la défunte

Confirmé après lecture faite:

La déclarante certifie me savoir écrire.

L'officier de l'état civil:

Communiqué à l'Officier de l'Etat civil d'Ormont dessus

L. Vaurem

N° 59
Werner, Gustave Frédéric

Le dix huit Août _____ mil huit cent quatre vingt deux _____ à deux _____ heures _____ avant midi est décédé _____ à Sigle, à l'Infirmerie, où il était arrivé depuis un mois _____ de phthisie pulmonaire _____ selon certificat médical, _____ Werner, Gustave Frédéric _____ (Profession:) cordonnier _____ fils de Werner, Charles Emmanuel _____ et de Louise Henriette née Faucher _____ (Etat civil:) célibataire _____ de la Côte-aux-Fées (Muschjfel) domicilié à Bes _____ (Religion:) protestant _____ né le vingt quatre Mai _____ mil huit cent vingt huit _____ Inscrit au présent registre le dix neuf Août _____ mil huit cent quatre vingt deux _____ sur la déclaration de Corbarz, Auguste, de Lousanne Infirmer à Sigle _____

Confirmé après lecture faite:

Auguste Corbarz

L'officier de l'état civil:

Communiqué à l'Officier de l'état civil de la Côte-aux-Fées _____ et à celui de Bes _____

N° 60
Veillard Augustine Marie

Le vingt un Août _____ mil huit cent quatre vingt deux _____ à deux _____ heures quinze minutes _____ avant midi est décédé _____ à Sigle, hameau de Drapel _____ de _____ certificat médical, _____ Veillard, Augustine Marie _____ (Profession:) _____ fille de Veillard, Auguste _____ et de Marie Louise Morier _____ (Etat civil:) légitime _____ de Yverne _____ domicilié à Drapel sur Sigle _____ (Religion:) protestante _____ née le deux Août _____ mil huit cent quatre vingt deux _____ Inscrit au présent registre le vingt un Août _____ mil huit cent quatre vingt deux _____ sur la déclaration de Veillard Pierre Abram d'Yverne, Agriculteur en Drapel, grand père paternel de l'enfant décédé: _____

Confirmé après lecture faite:

Veillard Pierre Abram

L'officier de l'état civil:

L. S. Dauron

N° 61.
Bussat Eugène Samuel

Le vingt quatre Août _____ mil huit cent quatre vingt deux _____ à neuf heures _____ après midi est décédé _____

à Aigle, hameau de Vers Pousart _____
de méningite _____ selon certificat médical,

Bussat Eugène Samuel _____ (Profession:) _____ fils

de Bussat César Philippe _____ et de Henriette Virginie Rouge _____

(Etat civil:) légitime _____

de Crant dessus _____ domicilié à Aigle _____ (Religion:) protestant

né le trois Novembre _____ mil huit cent huitante _____

Inscrit au présent registre le vingt six Août _____ mil huit cent

quatre vingt deux sur la déclaration de Bussat César Philippe, journalier agriculteur, domicilié à Aigle, père de l'enfant décédé _____

Confirmé après lecture faite:

César Bussat

L'officier de l'état civil:

Communiqué à l'Officier de l'Etat civil d'Arant dessus.

L. Chaurom

N° 62.
Ducret Charles Louis

Dans la séance du 14 courant le Conseil d'Etat a ordonné la rectification de cet acte de décès, en ce sens que les mots veuf de Marie Sophie Dupuis, sont remplacés par ceux de époux de Jenny Sophie Dupuis.

Inscrit le 16 décembre 1897.

L'officier de l'état civil

L. Chaurom

Le trente un Août _____ mil huit cent quatre -

vingt deux à huit heures et demie _____ avant midi est décédé _____

à Aigle, à l'Infirmerie, en traitement depuis dix sept jours _____

de tumeur blanche du genou _____ selon certificat médical,

Ducret Charles Louis _____ (Profession:) Valet de chambre, fils

de Ducret Jean François Louis _____ et de Marie Charlotte née Garin _____

(Etat civil:) ~~Veuve de Marie Sophie Dupuis~~ épouse de Jenny Sophie Dupuis.

de Ecublens _____ domicilié à Aigle _____ (Religion:) protestant

né le dix huit Mars _____ mil huit cent vingt neuf _____

Inscrit au présent registre le premier Septembre _____ mil huit cent

quatre vingt deux sur la déclaration de Corbar Auguste, de Lausanne infirmier à Aigle _____

Confirmé après lecture faite:

Auguste Corbar

L'officier de l'état civil:

Communiqué à l'Officier de l'Etat civil d'Ecublens.

L. Chaurom

N° 63

Borloz Susanne

Le cinq Septembre _____ mil huit cent quatre-vingt-
deux _____ à deux _____ heure s _____ après midi est décédée

à Aigle, en Tassenches _____

de affection organique du cœur _____ selon certificat médical,

Borloz Susanne _____ (Profession:) Agriculteur, fille _____

de Peter David _____ et de Françoise Koirer _____

(Etat civil:) mariée à Philippe Borloz _____

de Ormont-dessous _____ domiciliée à Aigle _____ (Religion:) protestante,

née le vingt cinq Septembre _____ mil huit cent trois _____

Inscrit au présent registre le six Septembre _____ mil huit cent

quatre vingt deux _____ sur la déclaration de Clavel Louis Samuel, Agriculteur,
d'Aigle y domicilié, petit fils de la défunte. _____

Confirmé après lecture faite:

Clavel Louis Samuel

L'officier de l'état civil:

Commandant l'Officier de l'état Civil d'Ormont-dessous.

L. Laumon

N° 64

Petitmermet Marie

Le sept Septembre _____ mil huit cent quatre vingt
deux _____ à onze _____ heures et demie _____ après midi est décédée

à Yverne _____

de _____ certificat médical,

Petitmermet, Marie _____ (Profession:) Agriculteur _____ fille _____

de Deladoey, Jean Pierre _____ et de Louise Grobity _____

(Etat civil:) mariée à Pierre Abram Petitmermet _____

de Yverne _____ domiciliée à Yverne _____ (Religion:) protestant

née le trente juin _____ mil huit cent _____

Inscrit au présent registre le neuf Septembre _____ mil huit cent

quatre vingt deux _____ sur la déclaration de Petitmermet Louis, d'Yverne y domicilié
Agriculteur, petit fils de la défunte. _____

Confirmé après lecture faite:

L. Petitmermet Luyras

L'officier de l'état civil:

L. Laumon

N° 65.
Lottier, François Louis
David

Le sept Septembre mil huit cent quatre vingt
deux à cinq heures après midi est décédé.

à Aigle, rue du Centre
de certificat médical,

Lottier, François Louis David (Profession:) Agriculteur fils
de Lottier, Jean David et de Marie Pomar

(Etat civil:) marié à Marianne Guillard

de Rougemont domicilié à Aigle (Religion:) protestant

né le quatre Avril mil huit cent quatre

Inscrit au présent registre le neuf Septembre mil huit cent
quatre vingt deux sur la déclaration de Buset, née Lottier, Lina Sophie
d'Ormont dessus, domiciliée à Aigle, fille du défunt.

Confirmé après lecture faite:

Sophie Buset

L'officier de l'état civil:

Communiqué à l'officier de l'Etat civil de Rougemont.

Le Saumon

N° 66
Wagner Lydie Anna

Le onze Septembre mil huit cent quatre vingt
deux à douze heures et demie avant midi est décédée

à Aigle, rue de la Gare

de diarrhée selon certificat médical,

Wagner, Lydie Anna (Profession:) fille

de Wagner, Jean Gustave, Pasteur et de Marie Gygoz

(Etat civil:) légitime

de Hallsiwyl - Wangen (Borne) domiciliée à Aigle (Religion:) protestante

née le vingt neuf Août mil huit cent quatre vingt deux

Inscrit au présent registre le douze Septembre mil huit cent
quatre vingt deux sur la déclaration de la sage femme, Marianne Carriger,
de Gessenay, domiciliée à Aigle, qui a assisté au décès de l'enfant.

Confirmé après lecture faite:

Mme Carriger

L'officier de l'état civil:

Communiqué à l'officier de l'Etat civil de Rougemont.

Le Saumon

N^o 67.
Bournoud, Henriette

Le huit Septembre mil huit cent quatre vingt deux à sept heures après midi est décédée à Corbeyrier

de Bournoud Henriette (Profession:) Ménagère fille

de Sauge Jean Benoit et de Esther Marguerite Dubuis
(Etat civil:) marie de Pierre Frederich Bournoud

de Corbeyrier domicilié à Corbeyrier (Religion:) protestante
née le vingt Août mil huit cent dix huit

Inscrit au présent registre le quinze Septembre mil huit cent quatre vingt deux sur la déclaration de Bournoud Adolphe, Agriculteur de Corbeyrier, fils de la défunte.

Confirmé après lecture faite:
Bournoud Adolphe

L'officier de l'état civil:

L. Chaurom
3

N^o 68.
Terret, Jules
Louis Rodolphe

Le dix neuf Septembre mil huit cent quatre vingt deux à neuf heures et demie après midi est décédé à Aigle, rue du Collège

de cinquose du foie selon certificat médical,
Terret, Jules Louis Rodolphe (Profession:) Notaire fils

de Terret Jean Francois Philippe Henri et de Augustine Louise Marie Marguerite de Vesthals
(Etat civil:) libataire

de Châtelard et d'Aigle domicilié à Aigle (Religion:) protestant
né le vingt Janvier mil huit cent quarante neuf

Inscrit au présent registre le vingt un Septembre mil huit cent quatre vingt deux sur la déclaration de Meyste, Samuel, de Thierrens, garde malade à Aigle, qui a assisté au décès du défunt.

Confirmé après lecture faite:
Samuel Meyste

L'officier de l'état civil:

Communiqué à l'officier de l'état civil de Moudoux.

L. Chaurom
3

N° 69
Viret Albert

Le vingt trois Septembre mil huit cent quatre vingt deux à cinq heures et demie avant midi est décédé à Aigle, hameau de Fontamey de choléra infantile selon certificat médical, Viret Albert (Profession:) fils de Viret, Jules Oscar, Notaire et de Félicie Julie Dupertuis dit Neveu (Etat civil:) légitime de Villers-Circelin domicilié à Aigle (Religion:) protestant né le six Août mil huit cent quatre vingt deux Inscrit au présent registre le vingt cinq Septembre mil huit cent quatre vingt deux sur la déclaration de Viret Oscar, Notaire à Aigle, père de l'enfant décédé.

Confirmé après lecture faite:



L'officier de l'état civil:

Communiqué à l'Officier de l'Etat civil de Bottons à Solier le Grand.

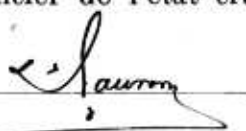

N° 70
Giroux, Auguste

Le vingt quatre Septembre mil huit cent quatre vingt deux à onze heures avant midi est décédé à Aigle, à l'Infirmerie, où il était en traitement depuis vingt jours de affection organique du coeur selon certificat médical, Giroux Auguste (Profession:) fils de Giroux, Jean Samuel et de Sophie Maréchaux (Etat civil:) légitime de Sorbais domicilié à Chessel (Religion:) protestant né le vingt trois Juin mil huit cent septante Inscrit au présent registre le vingt cinq Septembre mil huit cent quatre vingt deux sur la déclaration de Sorbais Auguste, de Sausanne, Infirmer à Aigle.

Confirmé après lecture faite:



L'officier de l'état civil:

Communiqué à l'Officier de l'Etat civil de Succoud à celui de Villeneuve

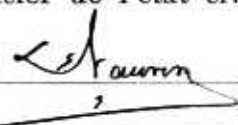

N° 71

Hirschmann Ernestine

Le vingt cinq septembre _____ mil huit cent quatre vingt
deux _____ à quatre _____ heures _____ après midi est décédée

à Aigle, à la Chapelle _____

de pleurésie _____ selon certificat médical,

Hirschmann Ernestine _____ (Profession:) ménagère, fille _____

de Meyer Jean _____ et de Marie Joséphine Tellen _____

(Etat civil:) mariée à Herman Jules Hirschmann, jardinier _____

de Dresde, Département de Dresde, Saxe, domiciliée à Aigle _____ (Religion:) catholique

née le premier Janvier _____ mil huit cent cinquante _____

Inscrit au présent registre le vingt Sept septembre _____ mil huit cent
quatre vingt deux - sur la déclaration de Hirschmann Herman Jules,
domicilié à Aigle, mari de la défunte. _____

Confirmé après lecture faite:

H. Hirschmann

L'officier de l'état civil:

Communiqué à la Chancellerie du Conseil d'Etat à Langres.

L. Rouvenon

N° 72

Goumoëns née Ruchet
Esther Marie

Le vingt six Septembre _____ mil huit cent quatre
vingt deux à neuf _____ heures _____ après midi est décédée

à Aigle, rue du Nord, numéro 4 _____

de hémorragie cérébrale, _____ selon certificat médical,

Goumoëns, Esther Marie _____ (Profession:) Ménagère _____ fille _____

de Ruchet François _____ et de Catherine Heuser _____

(Etat civil:) mariée à François Goumoëns _____

de Chesbres _____ domiciliée à Aigle _____ (Religion:) protestante

née le onze Novembre _____ mil huit cent six _____

Inscrit au présent registre le vingt huit Septembre _____ mil huit cent
quatre vingt deux sur la déclaration de Clavel Louis, de Moudon, Ecri-
vain à Aigle, locataire dans la maison de la défunte. _____

Confirmé après lecture faite:

L. Clavel allié Faure

L'officier de l'état civil:

Communiqué à l'Officier de l'état civil de Chesbres.

L. Rouvenon

N^o 73.

Garin Louis

Le vingt huit Septembre _____ mil huit cent quatre-vingt deux à quatre heures _____ après midi est décédé à Lorbeyrier _____

de _____ certificat médical,

Garin Louis _____ (Profession:) Menuisier _____ fils

de Garin, Christ Louis _____ et de Sophie Farre _____

(Etat civil:) marié à Marguerite Moret _____

de Fiers, (Grandson) _____ domicilié à Lorbeyrier _____ (Religion:) protestant

né le deux Décembre _____ mil huit cent onze _____

Inscrit au présent registre le trente Septembre _____ mil huit cent

quatre vingt deux sur la déclaration de Sauge Philippe de Lorbeyrier et y domicilié, charpentier _____

Confirmé après lecture faite:

Philippe Sauge

L'officier de l'état civil:

Communiqué à l'Officier de l'Etat civil de Fiers.

L. Sauge

N^o 74.

Kälin Louise

Le premier Octobre _____ mil huit cent quatre-vingt deux à dix heures et demie _____ après midi est décédée à Aigle, rue du Midi _____

de méningo encéphalite _____ selon certificat médical,

Kälin, Louise _____ (Profession:) ménagère _____ fille

de Kiedmer, Jean Pierre _____ et de Jeanne Grandchamp _____

(Etat civil:) mariée à Joseph Placide Kälin _____

de Einsiedeln (Schwiz) _____ domiciliée à Aigle _____ (Religion:) protestante

née le vingt cinq Août _____ mil huit cent treize _____

Inscrit au présent registre le trois Octobre _____ mil huit cent

quatre vingt deux sur la déclaration de Kälin, Joseph Placide, menuisier à Aigle, mari de la défunte. _____

Confirmé après lecture faite:

Jos. Kälin

L'officier de l'état civil:

Communiqué à l'Officier de l'Etat civil d'Einsiedeln

L. Sauge

N° 75.

Jordan, François
Philippe Alexandre

Le trois Octobre _____ mil huit cent quatre vingt
deux _____ à six _____ heures _____ avant midi est décédé _____
à Aigle, au cloître _____
de pneumonie _____ selon certificat médical,
Jordan, François Philippe Alexandre (Profession:) Agriculteur _____ fils
de Jordan, Emmanuel _____ et de Marie Madeleine Sophie Perret
(Etat civil:) veuf de Françoise Midier _____
de Ormont dessus _____ domicilié à Aigle _____ (Religion:) protestant
né le huit octobre _____ mil huit cent huit _____
Inscrit au présent registre le quatre Octobre _____ mil huit cent
quatre vingt deux sur la déclaration de Jordan, François Marius,
agriculteur à Aigle, fils du défunt _____

Confirmé après lecture faite:

François Jordan

L'officier de l'état civil:

Communiqué à l'officier de l'Etat civil d'Ormont dessus.

J. Couron

N° 76.

Metzenen, Jean Jacob

Le six Octobre _____ mil huit cent quatre
vingt deux _____ à _____ heures _____ midi est décédé _____
à Aigle, à l'Infirmerie, en traitement depuis neuf jours _____
de affection organique du coeur _____ selon certificat médical,
Metzenen, Jean Jacob _____ (Profession:) Agriculteur _____ fils
de Metzenen, Christian _____ et de Elisabeth née Phister _____
(Etat civil:) marie à Rosine Latherine Matti _____
de Gessenay (Berne) _____ domicilié à Aigle _____ (Religion:) protestant
né le vingt huit Mars _____ mil huit cent trente un _____
Inscrit au présent registre le sept Octobre _____ mil huit cent
quatre vingt deux sur la déclaration de Corbaz, Auguste, de Lousame
Infirmer à Aigle _____

Confirmé après lecture faite:

Auguste Corbaz

L'officier de l'état civil:

Communiqué à l'officier de l'Etat civil de Gessenay.

J. Couron

N° 77
Soulé, Jean Bertrand

Le huit Octobre _____ mil huit cent quatre vingt
deux _____ à trois _____ heures et demie _____ après midi est décédé _____
à Aigle, hameau de Fontanney _____
de _____ certificat médical,
Soulé, Jean Bertrand _____ (Profession:) casseur de pierres, _____ fils
de Soulé, Bertrand _____ et de Marie Aussel _____
(Etat civil:) célibataire _____
de Ferrière, Canton de Naulen, Barousse (France) domicilié à Aigle _____ (Religion:) catholique
né le trois Octobre _____ mil huit cent vingt six _____
Inscrit au présent registre le dix Octobre _____ mil huit cent
quatre vingt deux sur la déclaration de Beck, Joseph, de Martigny, _____
Desservant à Aigle. _____

Confirmé après lecture faite:

Ch Beck *off.*

L'officier de l'état civil:

Communiqué à la chancellerie du Conseil d'Etat à Lausanne.

L. Jauron

N° 78
Laudroz, Pierre Abram

Le dix Octobre _____ mil huit cent quatre
vingt deux _____ à six _____ heures _____ avant midi est décédé _____
à Yverne _____
de broncho-pneumonie _____ selon certificat médical,
Laudroz, Pierre Abram _____ (Profession:) agriculteur _____ fils
de Laudroz, Pierre Abram _____ et de Marie Remax _____
(Etat civil:) marié à Sophie Cabord _____
de Leysin _____ domicilié à Yverne _____ (Religion:) protestant
né le vingt quatre Avril _____ mil huit cent neuf _____
Inscrit au présent registre le onze Octobre _____ mil huit cent
quatre vingt deux sur la déclaration de Bornex, Auguste, d'Yverne et
domicilié agriculteur, beau fils du défunt. _____

Confirmé après lecture faite:

Bornex Auguste

L'officier de l'état civil:

Communiqué à l'officier de l'état civil de Leysin

L. Jauron

N^o 79.
Hirschmann, Hermann
Jules

Le dix Octobre _____ mil huit cent quatre vingt
deux _____ à trois _____ heures _____ après midi est décédé—
à Sigle, à la Rapille _____
de _____ certificat médical,
Hirschmann, Hermann Jules _____ (Profession:) _____ fils
de Hirschmann, Hermann Jules et de Ernestine Meyer _____
(Etat civil:) légitime _____
de Presde, Département de Presde, domicilié — à Sigle _____ (Religion:) protestant
né — le vingt trois Septembre _____ mil huit cent quatre vingt deux
Inscrit au présent registre le douze Octobre _____ mil huit cent
quatre vingt deux sur la déclaration de, Hirschmann, Hermann Jules
jardinier à Sigle, père de l'enfant décédé.
Confirmé après lecture faite:
H. Hirschmann
L'officier de l'état civil:
Communiqué à la Chancellerie du Conseil d'Etat à Lausanne. L. Chaurom

N^o 80
Marmilloot, Jules Gabriel

Le onze Octobre _____ mil huit cent quatre vingt
deux _____ à trois _____ heures _____ après midi est décédé—
à Sigle, hameau de la Fontaine _____
de _____ certificat médical,
Marmilloot, Jules Gabriel _____ (Profession:) _____ fils
de Marmilloot, David Lucien _____ et de Marguerite Françoise Hanette Cottier _____
(Etat civil:) légitime _____
de Rossinières _____ domicilié — à Sigle _____ (Religion:) protestant
né — le vingt deux Juillet _____ mil huit cent quatre vingt deux
Inscrit au présent registre le douze Octobre _____ mil huit cent
quatre vingt deux sur la déclaration de, Marmilloot, David Lucien
Agriculteur à Sigle, père de l'enfant décédé.
Confirmé après lecture faite:
Marmilloot
L'officier de l'état civil:
Communiqué à l'Officier de l'Etat civil de Rossinières. L. Chaurom

N° 81.

Paris Jules

Le dix Octobre _____ mil huit cent quatre vingt
deux _____ à deux _____ heures _____ après midi est décédé —
à Aigle, rue du Nord _____

de _____ certificat médical,

Paris, Jules _____ (Profession:) _____ fils
de Paris, David Louis _____ et de Marie Louise Rosalie Perret _____

(Etat civil:) légitime _____

de Aigle, Leyrin et Forbeyrier — domicilié à Aigle _____ (Religion:) protestant

né — le six Avril _____ mil huit cent quatre vingt deux

Inscrit au présent registre le treize Octobre _____ mil huit cent
quatre vingt deux sur la déclaration du père Paris David Louis, —
agriculteur à Aigle _____

Confirmé après lecture faite:

Paris, David Louis

L'officier de l'état civil:

Communiqué à l'officier de l'Etat civil de Leyrin

L'auron

N° 82

Knebel David Frederic

Le Dans la nuit du 13 au 14 Octobre _____ mil huit cent quatre-vingt-
deux _____ à _____ heure _____ midi est décédé —

à Fontarmoy sur Aigle _____

de mort violente, suicide par pendaison _____ certificat médical,

Knebel David Frederic _____ (Profession:) agriculteur, fils —
de Knebel Jean David _____ et de Marianne Voulat _____

(Etat civil:) marié à Julie Pouroy _____

de La Sarraz _____ domicilié à Fontarmoy _____ (Religion:) protestant

né — le vingt novembre _____ mil huit cent vingt-quatre _____

Inscrit au présent registre le seize Octobre _____ mil huit cent

quatre-vingt-deux sur la déclaration de Jules Knebel, vigneron à _____

Fontarmoy, fils du défunt. _____

Confirmé après lecture faite:

Jules Knebel

L'officier de l'état civil:

Communiqué à l'officier de l'Etat civil de la Sarraz et de Bex

L'auron

N° 83.
 Michaud, Elise Lydie

Le vingt Octobre mil huit cent quatre vingt deux à sept heures après midi est décédée à Argle, hameau de Pontamey
 de _____ certificat médical,
Michaud, Elise Lydie (Profession:) ménagère fille de Briol, Etie Frederick et de Ysanne Marie Genillard
 (Etat civil:) mariée à Abram Auguste Michaud
 de Bex et la Sarras domicilié à Pontamey (Religion:) protestante
 né le vingt quatre Octobre mil huit cent quarante quatre
 Inscrit au présent registre le vingt trois Octobre mil huit cent quatre vingt deux sur la déclaration de Briol Jean de St Croix, agriculteur à Argle, père de la défunte.

Confirmé après lecture faite:

Jean Briol

L'officier de l'état civil:

Communiqué à l'Officier de l'Etat civil de Bex et à celui de la Sarras.

L. Saumont

N° 84
 Siebenthal Jean Louis

Le vingt trois Octobre mil huit cent quatre vingt deux à une heure et demie avant midi est décédé à Yverne
 de _____ certificat médical,
Siebenthal Jean Louis (Profession:) agriculteur fils de Siebenthal Jean David et de Marie Justine Greylox
 (Etat civil:) marié à Jeanne Françoise Baud
 de Gessenay (Berne) domicilié à Yverne (Religion:) protestant
 né le ? mil huit cent quatorze

Inscrit au présent registre le vingt quatre Octobre mil huit cent quatre vingt deux sur la déclaration de Jean Baud, agriculteur, de Morkonie, Haute Savoie, France, domicilié à Argle, beaufrère du défunt.

Confirmé après lecture faite:

Baud Jean

L'officier de l'état civil:

Communiqué à l'Officier de l'Etat civil de Gessenay.

L. Saumont

N^o 85
Aneth, Abram Frédéric

Le vingt neuf Octobre _____ mil huit cent quatre vingt
deux _____ à sept _____ heures et demie _____ après midi est décédé —
à Aigle, place des Glariers _____

de _____ certificat médical,
Aneth, Abram Frédéric _____ (Profession:) médecin _____ fils
de Aneth, François Frédéric _____ et de Susanne Jaquerod _____
(Etat civil:) marié à Susanne Perriard _____

de Genollier _____ domicilié à Aigle _____ (Religion:) protestant
né le vingt cinq Juillet _____ mil huit cent trois _____

Inscrit au présent registre le trente un Octobre _____ mil huit cent
quatre vingt deux sur la déclaration de Drapel, Charles, d'Aigle et y
domicilié, négociant en vins, beau-fils du défunt _____

Confirmé après lecture faite:

Charles Drapel

L'officier de l'état civil:

Communiqué à l'Officier de l'Etat civil de Begnins

L. Jaumon

N^o 86
Strahl, Louise Madelaine

Le sept Novembre _____ mil huit cent quatre vingt
deux _____ à neuf _____ heures _____ après midi est décédée
à Aigle au Moitre _____

de affection organique du coeur _____ selon certificat médical,
Strahl, Louise Madelaine _____ (Profession:) ménagère _____ fille
de Hauswirth, Christen _____ et de Marie Madelaine Pittet _____
(Etat civil:) veuve de Christian Strahl _____

de Gessenay (Berne) _____ domiciliée à Aigle _____ (Religion:) protestante
née le six Septembre _____ mil huit cent seize _____

Inscrit au présent registre le neuf Novembre _____ mil huit cent
quatre vingt deux sur la déclaration de Strahl, Henri, agriculteur, de Gessenay
domicilié à Aigle, fils de la défunte _____

Confirmé après lecture faite:

Henri Strahl

L'officier de l'état civil:

Communiqué à l'Officier de l'Etat civil de Gessenay

L. Jaumon

N° 87.
Buttin, Louise Samille

Le ouze Novembre _____ mil huit cent quatre vingt
deux _____ à neuf _____ heures _____ avant midi est décédée
à Aigle, hameau de Vers Pousaz _____
de emphysème pulmonaire _____ selon certificat médical,
Buttin, Louise Samille _____ (Profession:) agriculteur, _____ fille
de Buttin, Georges Samuel _____ et de Henriette Marguerite Normand
(Etat civil:) célibataire _____
de Aigle _____ domiciliée à Aigle _____ (Religion:) protestante
née le vingt deux Octobre _____ mil huit cent quinze _____
Inscrit au présent registre le treize Novembre _____ mil huit cent
quatre vingt deux sur la déclaration de Lichaire, Ricder, Jean, de Lovattens
negociant à Aigle, neveu de la défunte _____

Confirmé après lecture faite:

J. Lichaire

L'officier de l'état civil:

L. Jaumy

N° 88.
Beaurepière, Marie
Marguerite Gracia

Le ouze Novembre _____ mil huit cent quatre vingt
deux _____ à dix _____ heures _____ après midi est décédée
à Aigle, rue de la Gare, maison Dupertuis _____
de carcinoma uteri _____ selon certificat médical,
Beaurepière, Marie Marguerite Gracia (Profession:) rentière _____ fille
de Beaurepière, Antoine _____ et de Marguerite Clémentine Richardot
(Etat civil:) célibataire _____
de Dijon (Côte d'Or) France domiciliée à Aigle _____ (Religion:) protestante
née le seize Octobre _____ mil huit cent vingt huit _____
Inscrit au présent registre le quatorze Novembre _____ mil huit cent
quatre vingt deux sur la déclaration de Monod, Isaline, d'Ormont dessous
garde malade à Aigle, qui a assisté au décès de la défunte _____

Confirmé après lecture faite:

Isaline Monod

L'officier de l'état civil:

L. Jaumy

Communiqué à la Chancellerie du Conseil d'Etat à Lausanne.

N° 89

Stephan Marie Louise

Le vingt-trois Novembre _____ mil huit cent quatre-vingt-
deux _____ à cinq _____ heures _____ avant midi est décédé
à Aigle, hameau de la Fontaine _____
de bronchite capillaire _____ selon certificat médical,
Stephan Marie Louise _____ (Profession:) fille
de Stephan Christian _____ et de Louise Catherine Hennier _____
(Etat civil:) légitime _____
de Gessenoy (Berne) _____ domiciliée à Aigle _____ (Religion:) protestante.
née le vingt-deux Mars _____ mil huit cent quatre-vingt-deux _____
Inscrit au présent registre le vingt-cinq novembre _____ mil huit cent
quatre-vingt-deux sur la déclaration de Stephan Christian, ouvrier charretier,
domicilié à Aigle, père de la défunte.

Confirmé après lecture faite:

Stephan Christ

L'officier de l'état civil:

Communiqué à l'Officier de l'état civil de Semnay.

L. Jaumont

N° 90

Huepelin Marie

Le vingt-neuf Novembre _____ mil huit cent quatre-
vingt-deux _____ à dix _____ heures _____ avant midi est décédé
à Lorbeyrier _____
de _____ certificat médical,
Huepelin Marie _____ (Profession:) agricultrice, _____ fille
de Paris Pierre _____ et de Jeanne Gange _____
(Etat civil:) mariée à Jean David Samuel Huepelin _____
de ~~Lorbeyrier et Lysin~~ _____ domiciliée à Lorbeyrier _____ (Religion:) protestante
née le treize juillet _____ mil huit cent sept _____
Inscrit au présent registre le trente Novembre _____ mil huit cent
quatre-vingt-deux sur la déclaration de Huepelin, Pierre François,
agriculteur à Lorbeyrier, fils de la défunte.

Confirmé après lecture faite:

P. François Huepelin

L'officier de l'état civil:

Communiqué à l'Officier de l'état civil de Lysin.

L. Jaumont

(1) approuvé la radiation des mots
"Cobeyrier et." le 30 Nov. 1882.
L'Officier de l'état civil.

L. Jaumont

N° 91.
Grosjean, Charles Louis
Eugène

Le premier Décembre mil huit cent quatre vingt
deux à une heure et demie après midi est décédé —
à Yverne

de certificat médical,

Grosjean, Charles Louis Eugène (Profession:) fils

de Grosjean, David Louis — et de Henriette Hélène Delacretax

(Etat civil:) légitime

de Yverne domicilié à Yverne (Religion:) protestant

né le vingt quatre Novembre mil huit cent quatre vingt deux,

Inscrit au présent registre le deux Décembre mil huit cent

quatre vingt deux sur la déclaration du père de l'enfant décédé,

Grosjean, David Louis, agriculteur à Yverne

Confirmé après lecture faite:

Grosjean David L.

L'officier de l'état civil:

L. Jaumy

N° 92.
Bertholet Samuel
François

Le premier Décembre mil huit cent quatre
vingt deux à six heures après midi est décédé —

à Noigle, au Château

de certificat médical,

Bertholet, Samuel François (Profession:) Agriculteur fils

de Bertholet, Philippe Henri — et de Marguerite Lulan

(Etat civil:) célibataire

de Noigle, Roche et Villeneuve domicilié à Roche (Religion:) protestant

né le six Septembre mil huit cent quinze

Inscrit au présent registre le quatre Décembre mil huit cent

quatre vingt deux sur la déclaration de Porchet, Emile, de Gottenes,

concierge des Prisons, à Noigle

Confirmé après lecture faite:

E. Porchet

L'officier de l'état civil:

L. Jaumy

Remis à l'Officier de l'état civil de Villeneuve

N° 93.
Dufrière, Susanne
Françoise Sylvie

Le cinq Décembre _____ mil huit cent quatre vingt
deux _____ à deux _____ heures _____ après midi est décédé e
à Aigle, maison lantora, avenue des Crimonts _____
de Heus _____ selon certificat médical,
Dufrière, Susanne Françoise Sylvie (Profession:) ménagère _____ fille
de Coquery, Josias _____ et de Famille Marie Grosjean _____
(Etat civil:) veuve de Jules François Dufrière _____
de Aigle et Leysin _____ domiciliée à Aigle _____ (Religion:) protestante
née le six Avril _____ mil huit cent vingt sept _____
Inscrit au présent registre le sept Décembre _____ mil huit cent
quatre vingt deux sur la déclaration de Dufrière Jules François, demeurant
à Aigle, fils de la défunte.

Confirmé après lecture faite:

Jules Dufrière

L'officier de l'état civil:

Communiqué à l'Officier de l'Etat civil de Leysin.

Chavron

N° 94.
Veillard, Marie

Le six Décembre _____ mil huit cent quatre vingt
deux _____ à cinq _____ heures _____ après midi est décédé e
à Sorbeyrier _____
de _____ certificat médical,
Veillard, Marie _____ (Profession:) agriculteur _____ fils
de Bardet, Jean Jacques _____ et de Babi Rosset _____
(Etat civil:) veuve d'Abram Veillard _____
de Sorbeyrier _____ domiciliée à Sorbeyrier _____ (Religion:) protestante
né le ? _____ mil huit cent ? _____
Inscrit au présent registre le huit Décembre _____ mil huit cent
quatre vingt deux sur la déclaration de Veillard, Henri de Sorbeyrier
Agriculteur à Yvorne, petit fils de la défunte.

Confirmé après lecture faite:

Henri Veillard

L'officier de l'état civil:

Chavron

N° 95

Pousaz, Jean Pierre

Le onze Décembre _____ mil huit cent quatre vingt
deux _____ à deux _____ heures _____ avant midi est décédé _____
à Aigle, à l'Infirmerie, en traitement depuis 13 jours _____
de pneumonie _____ selon certificat médical,
Pousaz, Jean Pierre _____ (Profession:) Agriculteur _____ fils
de Pousaz, Jean Louis _____ et de Marie Catherine Pernet _____
(Etat civil:) marié à Henriette née Saviors _____
de Ollon _____ domicilié à Ollon _____ (Religion:) protestant
né le seize Août _____ mil huit cent vingt quatre _____
Inscrit au présent registre le douze Décembre _____ mil huit cent
quatre vingt deux sur la déclaration de Corbar, Auguste, de Lausanne
Infirmier à Aigle. _____

Confirmé après lecture faite:

Auguste Corbar

L'officier de l'état civil:

Communiqué à l'officier de l'état civil d'Ollon et Hérimon

L. Haumey

N° 96

Kuarpelin Louise

Le onze Décembre _____ mil huit cent quatre vingt
deux _____ à douze _____ heure et demie _____ après midi est décédée _____
à Aigle, hameau du Cloche _____
de phthisie pulmonaire _____ selon certificat médical,
Kuarpelin Louise _____ (Profession:) Baigneuse, fille _____
de Rièder Henri Marc Alexandre et de Henriette Cabord _____
(Etat civil:) mariée à Jean Maurice Kuarpelin _____
de Leyzin _____ domicilié à Aigle _____ (Religion:) protestante
née le vingt six juillet _____ mil huit cent cinquante cinq _____
Inscrit au présent registre le treize Décembre _____ mil huit cent
quatre vingt deux sur la déclaration de Auguste Rièder, agriculteur, de
Vevey, domicilié à Aigle, frère de la défunte. _____

Confirmé après lecture faite:

Auguste Rièder

L'officier de l'état civil:

Communiqué à l'officier de l'état civil de Leyzin.

L. Haumey

^{N° 97.}
Tsööt Marie Madeleine

Le deux Décembre mil huit cent quatre vingt
deux à une heure après midi est décédée
à Aigle, au Hôtre
de _____ certificat médical,
Tsööt Marie Madeleine (Profession:) Agriculteur fille
de Tsööt Jean David et de Rose Marguerite Ansermoz
(Etat civil:) Libataire
de Château d'Oex domiciliée à Aigle (Religion:) protestante
née le vingt cinq Janvier mil huit cent deux
Inscrit au présent registre le treize Décembre mil huit cent
quatre vingt deux sur la déclaration de Giddley allié Tsors, François
de Sully, agriculteur à Aigle, parent de la défunte

Confirmé après lecture faite:

Giddley François

L'officier de l'état civil:

Communiqué à l'Officier de l'état civil de Château d'Oex
et l'Écrivain

Laumon

^{N° 98.}
Wetten Jean Samuel

Le seize Décembre mil huit cent quatre vingt
deux à quatre heures avant midi est décédé —
à Aigle, hameau de la Fontaine
de Affection organique du coeur selon certificat médical,
Wetten Jean Samuel (Profession:) Agriculteur fils
de Wetten Jean Ulrich et de Rose Taudroz
(Etat civil:) veuf de Marie Renner
de Gessenay, Berne domicilié à Aigle (Religion:) protestant
né le deux Octobre mil sept cent nonante huit
Inscrit au présent registre le dix huit Décembre mil huit cent
quatre vingt deux sur la déclaration de Wetten, Félix, de Gessenay
agriculteur à Aigle, fils du défunt.

Confirmé après lecture faite:

Wetten Félix

L'officier de l'état civil:

Communiqué à l'Officier de l'état civil de Gessenay

Laumon

N^o 99
Paris, Louis Henri

Le seize Décembre mil huit cent quatre vingt deux à neuf heures avant midi est décédé à Sigle, hameau de la Fontaine

de _____ certificat médical, Paris, Louis Henri (Profession:) fils

de Paris, Henri Louis et de Elisa Roy

(Etat civil:) légitime de Seysin, forgeron et Sigle domicilié à Sigle (Religion:) protestant

né le seize Décembre mil huit cent quatre vingt deux

Inscrit au présent registre le dix huit Décembre mil huit cent quatre vingt deux sur la déclaration de Paris, Henri Louis, agriculteur à Sigle, père de l'enfant décédé.

Confirmé après lecture faite:
Henri Paris

L'officier de l'état civil:

Communiqué à l'Officier de l'Etat civil de Seysin. L. Naumon

N^o 100
Matthys, Jean Samuel

Le dix sept Décembre mil huit cent quatre vingt deux à cinq heures après midi est décédé à Sigle, au Noitre

de _____ certificat médical, Matthys, Jean Samuel (Profession:) Agriculteur fils

de Matthys, Josias Francois Frédéric et de Marie Marguerite Denoréaux

(Etat civil:) veuf de Jeannette Ansermet de Gessenay (Berne) domicilié à Sigle (Religion:) protestant

né le seize Mars mil huit cent huit

Inscrit au présent registre le dix neuf Décembre mil huit cent quatre vingt deux sur la déclaration de Matthys, Henri Francois de Gessenay, agriculteur à Sigle, neveu du défunt.

Confirmé après lecture faite:
Matthys Henri

L'officier de l'état civil:

Communiqué à l'Officier de l'Etat civil de Gessenay L. Naumon

N° 101.
Savary, Susanna
Frédérique Louise

Le dix huit Décembre mil huit cent quatre
vingt deux à _____ heure _____ midi est décédée
à Aigle, à la Chapelle, à St Pierre
de pleuro pneumonie selon certificat médical,
Savary, Susanna, Frédérique Louise (Profession:) Rentière fille
de Savary, Louis Emanuel Elie et de Catherine Elisabethine Koenig
(Etat civil:) Célibataire
de Payerne domiciliée à Aigle (Religion:) protestante
née le dix Mai mil huit cent trente
Inscrit au présent registre le vingt Décembre mil huit cent
quatre vingt deux sur la déclaration de Savary, Charles Paul Albert
Emile, de Payerne, domicilié à Saouy, père de la défunte.

Confirmé après lecture faite:

Savary
R. Colomb

L'officier de l'état civil:

Communiqué à l'Officier de l'Etat civil de Payerne.

L. Haumont

N° 102.
Secoultre, Louise Charlotte

Le vingt sept Décembre mil huit cent quatre
vingt deux à neuf heures avant midi est décédée
à Aigle, rue du Nord
de cancer des intestins selon certificat médical,
Secoultre, Louise Charlotte (Profession:) Rentière fille
de Secoultre, David Benedict et de Marianne Moenat
(Etat civil:) Célibataire
de Chenit et de Berolles domiciliée à Aigle (Religion:) protestante
née le dix sept Août mil huit cent quatre
Inscrit au présent registre le vingt huit Décembre mil huit cent
quatre vingt deux sur la déclaration de Monod Isaline, d'Ormont des Bains,
généraliste à Aigle.

Confirmé après lecture faite:

Isaline Monod.

L'officier de l'état civil:

Communiqué aux officiers de l'état civil du Prassy
du seigneur La Pierre.

L. Haumont

N°

Le _____ mil huit cent _____

à _____ heure _____ midi est décédé

à _____
de _____ certificat médical,

(Profession:)

de _____ et de _____

(Etat civil:)

de _____ domicilié à _____ (Religion:)

né le _____ mil _____ cent _____

Inscrit au présent registre le _____ mil huit cent _____

sur la déclaration

Confirmé après lecture faite:

L'officier de l'état civil:

Le N° 102, à la page 382, et celui de la dernière inscription faite dans le volume 1882, les deux doubles de l'Office de l'état civil d'Aigle, ont été vérifiés et sont conformes. Ce que nous certifions.



N°

Le _____ mil huit cent _____

à _____ heure _____ midi est décédé

à _____
de _____ Aigle le 8 Janvier 1883 certificat médical,

(Profession:)

de _____ et de _____

(Etat civil:)

de _____ domicilié à _____ (Religion:)

né le _____ mil _____ cent _____

Inscrit au présent registre le _____ mil huit cent _____

sur la déclaration

Confirmé après lecture faite:

L'officier de l'état civil:

(vu:)

Leblond
[Signature]

N° 1
Delacretax, Jeanne Rose

Le premier Janvier _____ mil huit cent quatre
vingt trois _____ à sept _____ heures _____ avant midi est décédé e
à Aigle, hameau de la Fontaine _____

de _____ certificat médical,

Delacretax, Jeanne Rose _____ (Profession:) ménagère _____ fille
de Loutax, Jean Emmanuel _____ et de Jeanne Catherine Petitmermet
(Etat civil:) veuve de Jean Louis Delacretax _____

de Sorbeyrier _____ domiciliée à Aigle _____ (Religion:) protestante
née le vingt six Février _____ mil sept cent nonante neuf _____

Inscrit au présent registre le trois Janvier _____ mil huit cent
quatre vingt trois sur la déclaration de Vandross, Charles, agriculteur
d'Aigle y domicilié, tuteur des petits fils de la défunte. _____

Confirmé après lecture faite:

Ch. Vandross
Petit

L'officier de l'état civil:

L. Hauman

N° 2
Mahler Anna Cathérine

Le six Janvier _____ mil huit cent quatre-vingt-
trois _____ à quatre _____ heures _____ avant midi est décédé e

à Aigle, aux glaniers, maison Pittet _____

de _____ certificat médical,

Mahler Anna Cathérine _____ (Profession:) ménagère _____ fille
de Mahler Conrad _____ et de Cathérine Escher _____

(Etat civil:) Célibataire _____

de Fivrich _____ domiciliée à Aigle _____ (Religion:) protestante
née le vingt quatre Août _____ mil huit cent neuf _____

Inscrit au présent registre le huit Janvier _____ mil huit cent
quatre-vingt-trois sur la déclaration de Pittet Marc, agriculteur, d'Ormonet
d'Ormonet-dessous, domicilié à Aigle, beau-père de la défunte. _____

Confirmé après lecture faite:

M. Pittet

L'officier de l'état civil:

L. Hauman

Communiqué à l'Officier de l'état civil au Canton.

N^o 3.
 Mombaron, Marianne
 Henriette

Le neuf janvier _____ mil huit cent quatre vingt
 trois _____ à _____ heure _____ midi est décédé e
 à Aigle, hameau de la Fontaine _____

de _____ certificat médical,
 Mombaron, Marianne Henriette (Profession:) ménagère _____ fille
 de Goin, Jean Gabriel _____ et de Marianne Petitmermet
 (Etat civil:) femme de Frédéric Louis Mombaron _____
 de Cramelan dessus (Berne) domiciliée à Aigle _____ (Religion:) protestante
 née le dix Mai _____ mil huit cent trente six _____

Inscrit au présent registre le dix janvier _____ mil huit cent
 quatre vingt trois sur la déclaration de Mombaron, Frédéric Louis de
 Cramelan dessus, domicilié à Aigle, mari de la défunte. _____

Confirmé après lecture faite:

Louis Mombaron

L'officier de l'état civil:

Communiqué à l'Officier de l'Etat civil de Cramelan

L. Haum
 3

N^o 4
 Anex, Pierre Samuel

Le onze Janvier _____ mil huit cent quatre-vingt
 trois _____ à une _____ heure _____ avant midi est décédé _____

à Aigle, à l'Infirmerie où il était en traitement depuis six huit jours.
 de endocardite _____ selon certificat médical,

Anex, Pierre Samuel _____ (Profession:) agriculteur, fils _____
 de Anex, Jean Pierre _____ et de Marie Françoise Roddet _____
 (Etat civil:) Célibataire _____

de Olton _____ domicilié à Olton _____ (Religion:) protestant
 né le vingt Mars _____ mil huit cent vingt-deux _____

Inscrit au présent registre le douze Janvier _____ mil huit cent
 quatre-vingt-trois sur la déclaration de Auguste Corbaz, Infirmer, de
 Lausanne, domicilié à Aigle. _____

Confirmé après lecture faite:

Auguste Corbaz

L'officier de l'état civil:

Communiqué aux Officiers de l'état civil d'Olton et
 de Hérisson

L. Haum
 3

N° 5.
Gutzman

Le *vingt deux janvier* mil huit cent *quatre*
vingt trois à *sept* heure *1* après midi est décédé
à *mort née, à Aigle au Larroz* à *terme*

de _____ certificat médical,

Gutzman (Profession:) _____ fille

de *Gutzman Alfred Joseph* et de *Barbara Bieri*

(Etat civil:) *légitime*

de *Uebeschi (Berne)* domicilié à *Aigle* (Religion:) *protestante*

né le _____ mil _____ cent _____

Inscrit au présent registre le *vingt quatre janvier* mil huit cent
quatre vingt trois sur la déclaration de *Gutzman Alfred Joseph*
fabricant d'instruments de musique, père de l'enfant mort-né.

Confirmé après lecture faite:

A Gutzman

L'officier de l'état civil:

L. Haum

N° 6
Gander, Jacob

Le *vingt six janvier* mil huit cent *quatre*
vingt trois à *une* heure _____ avant midi est décédé

à *Aigle, rue du Midi, maison Zwahlen*

de *meningo encéphalite* selon _____ certificat médical,

Gander Jacob (Profession:) *Agriculteur* fils

de *Gander Jacob* et de *Suzanne Charlotte Romang née Büssi*

(Etat civil:) *célibataire*

de *Gessenay (Berne)* domicilié à *Aigle* (Religion:) *protestant*

né le *vingt neuf Août* mil huit cent *trente deux*

Inscrit au présent registre le *vingt sept janvier* mil huit cent
quatre vingt trois sur la déclaration de *Zwahlen Alfred de Gessenay*
écrivain à Aigle, neveu du défunt

Confirmé après lecture faite:



A Zwahlen

L'officier de l'état civil:

communiqué à l'officier de l'état civil de Gessenay

L. Haum

N^o 7
Laurent, Berthe, Ida

Le vingt six janvier _____ mil huit cent quatre vingt
trois _____ à une _____ heure _____ après midi est décédée
à Aigle, aux Glariers _____
de croup _____ selon certificat médical,
Laurent, Berthe, Ida _____ (Profession:) _____ fille
de Laurent, Jean Jacob _____ et de Ida Rosalie Rochat ni Guillermin
(Etat civil:) légitime _____
de Fey _____ domicilié à Aigle _____ (Religion:) protestante
née le seize juin _____ mil huit cent huitante _____
Inscrit au présent registre le vingt sept janvier _____ mil huit cent
quatre vingt trois _____ sur la déclaration de Laurent, Jean Jacob, Agriculteur
et Député au Grand Conseil, domicilié à Aigle, père de l'enfant décédé.
Confirmé après lecture faite:

L'officier de l'état civil:
Communiqué à l'Officier de l'Etat civil de Fey 

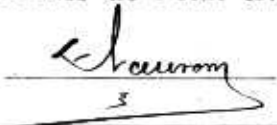
N^o 8.
Ducommun, Samuel Henry

Le trois Février _____ mil huit cent quatre
vingt trois _____ à quatre _____ heures _____ avant midi est décédé _____
à Yverne _____
de _____ certificat médical,
Ducommun, Samuel Henry _____ (Profession:) Agriculteur _____ fils
de Ducommun, Jean Frédéric et de Jeanne Marie Charrel _____
(Etat civil:) veuf de Jeanne Rose Susanne Paris _____
de Solet et de la Haute de Fond domicilié à Yverne _____ (Religion:) protestante
né le quatorze Février _____ mil sept cent nonante huit _____
Inscrit au présent registre le cinq Février _____ mil huit cent
quatre vingt trois sur la déclaration de Borlox, Auguste d'Ormont dessous
Agriculteur à Yverne, petit fils du défunt _____
Confirmé après lecture faite:

L'officier de l'état civil:
Communiqué aux Officiers de l'Etat civil du Solet et de la
Haute de Fonds 

N^o 9.
Paris, Marie Elise

Le sept. Février _____ mil huit cent quatre
vingt trois — à huit — heures et demie — avant midi est décédé e
à Lorbeyrier _____

de _____ certificat médical,

Paris, Marie Elise _____ (Profession:) Agriculteur fille
de Dubuis, Jean Pierre _____ et de Marie Keillard _____

(Etat civil:) mariée à Pierre François Samuel Paris _____

de Leysin _____ domiciliée à Lorbeyrier (Religion:) protestante

née le vingt six Août _____ mil huit cent vingt sept _____

Inscrit au présent registre le neuf Février _____ mil huit cent
quatre vingt trois sur la déclaration de Dubuis, Pétie, Receveur à
Aigle, de Lorbeyrier, frède de la défunte _____

Confirmé après lecture faite:

Dubuis

L'officier de l'état civil:

Communiqué à l'Officier de l'Etat civil de Leysin

Leysin

N^o 10.
Genillard, François
Louis

Le huit Février _____ mil huit cent quatre
vingt trois — à dix — heures — après midi est décédé —

à Aigle, hameau des Afforêts _____

de pneumonie _____ selon _____ certificat médical,

Genillard, François Louis _____ (Profession:) _____ fils

de Genillard, Pierre François et de Rosalie Marie Louise Morier —

(Etat civil:) légitime _____

de Ormont dessus _____ domicilié — aux Afforêts — (Religion:) protestant

né le vingt huit Février _____ mil huit cent quatre vingt deux _____

Inscrit au présent registre le dix Février _____ mil huit cent

quatre vingt trois sur la déclaration de Genillard, Pierre François,

Agriculteur aux Afforêts père de l'enfant décédé _____

Confirmé après lecture faite:

Genillard Pierre

L'officier de l'état civil:

Communiqué à l'Officier de l'Etat civil d'Ormont dessus.

Leysin

N° 11.

Tache Marie Louise

Le huit Février _____ mil huit cent quatre-vingt-trois _____ à dix _____ heures _____ après midi est décédé _____ à Aigle, rue de la gare _____ de hémorrhagie interne _____ selon certificat médical, Tache Marie Louise _____ (Profession:) ménagère, fille _____ de Saugé Jonas Gabriel _____ et de Marie Marguerite Cottier _____ (Etat civil:) veuve de Jean Daniel Tache _____ de Servion _____ domicilié à Aigle _____ (Religion:) protestante né le onze Novembre _____ mil huit cent vingt-huit. _____ Inscrit au présent registre le dix Février _____ mil huit cent quatre-vingt-trois, sur la déclaration de Marie Anne femme de François Jaquerod, dans le domicile auquel le décès a eu lieu.

Confirmé après lecture faite:

Marie Anne Jaquerod

L'officier de l'état civil:

Communiqué à l'officier de l'état civil d'Oran.

L. Jaquerod

N° 12

Junod Charles Samuel

Le quinze Février _____ mil huit cent quatre-vingt-trois _____ à quatre heures _____ après midi est décédé _____ à Aigle, aux moulins du château _____ de Bronchite capillaire _____ selon certificat médical, Junod Charles Samuel _____ (Profession:) adjudant de gendarmerie, fils _____ de Junod Abram Joseph _____ et de Henriette Gueissaz, _____ (Etat civil:) Célibataire _____ de St Croix _____ domicilié à Aigle _____ (Religion:) protestant né le vingt deux Décembre mil huit cent deux _____ Inscrit au présent registre le seize Février _____ mil huit cent quatre-vingt-deux sur la déclaration de Félix Bupat, négociant en farines, d'Aigle y domicilié, dans le bâtiment au quel le décès a eu lieu.

Confirmé après lecture faite:

F. Bupat

L'officier de l'état civil:

Communiqué à l'officier de l'état civil de St Croix.

L. Jaquerod

N° 13

Roux Alfred

Le seize Février _____ mil huit cent quatre vingt
trois _____ à huit _____ heures _____ avant midi est décédé

à Aigle, rue du Midi, maison Genovès _____

de _____ certificat médical,

Roux Alfred _____ (Profession:) _____ fils

de Roux Louis Frédéric _____ et de Marie Josephine Lottet _____

(Etat civil:) légitime _____

de Penev _____ domicilié à Aigle _____ (Religion:) protestant

né le quatorze Août _____ mil huit cent quatre vingt deux

Inscrit au présent registre le dix sept Février _____ mil huit cent

quatre vingt trois sur la déclaration de Roux Louis Frédéric, manoeuvre
dans une scierie à Aigle, père de l'enfant décédé: _____

Confirmé après lecture faite:

Roux Frédéric Roux

L'officier de l'état civil:

Communiqué à l'officier de l'état civil de Corcelles-le-Jorat

L. Jauron

N° 14

Cheseaux Suzanne Marie

Le vingt Février _____ mil huit cent quatre vingt

trois _____ à neuf _____ heures _____ avant midi est décédée

à Aigle, tramway du cloître _____

de ulcère de l'estomac _____ selon _____ certificat médical,

Cheseaux Suzanne Marie _____ (Profession:) ménagère, fille _____

de Anet Benjamin _____ et de Rose française Arviolat _____

(Etat civil:) femme de Pierre Antoine Cheseaux _____

de Favre _____ domiciliée à Aigle _____ (Religion:) protestante

née le vingt neuf Avril _____ mil huit cent trente un

Inscrit au présent registre le vingt deux Février _____ mil huit cent

quatre vingt trois sur la déclaration de Cheseaux Pierre Antoine, agriculteur,
domicilié à Aigle, mari de la défunte. _____

Confirmé après lecture faite:

Cheseaux P^{re} Ant^e

L'officier de l'état civil:

Communiqué à l'officier de l'état civil de Corcelles-le-Jorat

L. Jauron

N° 15.
Mottier, Jeanne Henriette

Le vingt Février mil huit cent quatre vingt
trois à neuf heures quarante cinq minutes après midi est décédée
à Aigle, hameau de la Fontaine
de pneumonie selon certificat médical,
Mottier, Jeanne Henriette (Profession:) fille
de Mottier, Henri Benjamin et de Marie Louise Gonceth
(Etat civil:) légitime
de Ormont dessous domicilié à Aigle (Religion:) protestant
née le sept Août mil huit cent quatre vingt deux
Inscrit au présent registre le vingt deux Février mil huit cent
quatre vingt trois sur la déclaration de Mottier, Henri Benjamin,
agriculteur à Aigle, père de l'enfant décédé.

Confirmé après lecture faite:

Henri Mottier

L'officier de l'état civil:

Communiqué à l'Officier de l'Etat civil d'Ormont dessous.

L. Chaurom

N° 16.
Mottier Marie Cathérine

Le vingt-trois février mil huit cent quatre-vingt-
trois à deux heures après midi est décédée
à Aigle, rue du Centre
de certificat médical,
Mottier Marie Cathérine (Profession:) ménagère fille
de Fromentin Abram et de Marie Thérèse Allaman
(Etat civil:) veuve de David Frédéric Mottier
de Ormont dessous domiciliée à Aigle (Religion:) protestante
née le seize Octobre mil sept cent quarante neuf.
Inscrit au présent registre le vingt-trois février mil huit cent
quatre-vingt-trois sur la déclaration de Emma Beyeler veuve Brül, de Hablern,
(Beune) domiciliée à Aigle, veuve, petite-fille de la défunte.

Confirmé après lecture faite:

Emma Beyeler

L'officier de l'état civil:

Communiqué à l'Officier de l'état civil d'Ormont dessous.

L. Chaurom
3

N^o 17.
Duplan, David Louis

Le vingt un Février mil huit cent quatre vingt
trois à huit heures après midi est décédé
à Aigle, hameau de Vers Pousars
de mort accidentelle, fracture du crâne, suite de chute dans un escalier selon certificat médical,
Duplan, David Louis (Profession:) Agriculteur fils
de Duplan, Jean Louis Frédéric et de Jeanne Arviolat
(Etat civil:) marié à Fanny Rosalie Veillard
de Ormont dessus domicilié à Aigle (Religion:) protestant
né le dix sept Mars mil huit cent quarante cinq
Inscrit au présent registre le vingt quatre Février mil huit cent
quatre vingt trois sur la déclaration de Veillard, Louis, de Lorbeyrier
agriculteur à Aigle, beaufrère du défunt.

Confirmé après lecture faite:

Louis Veillard

L'officier de l'état civil:

Communiqué à l'officier de l'état civil d'Ormont dessus

L. Couron

N^o 18
Jacquenoud, Emile
— Théodore

Le vingt trois Février mil huit cent quatre
vingt trois à dix heures après midi est décédé
à Aigle, au Larroz, maison Koerner
de pleuro pneumonie selon certificat médical,
Jacquenoud, Emile Théodore (Profession:) fils
de Jacquenoud, Jean Louis et de Marie Angeline Billoud
(Etat civil:) légitime
de Promasens, Fribourg domicilié à Aigle (Religion:) catholique
né le dix huit Décembre mil huit cent quatre vingt deux
Inscrit au présent registre le vingt six Février mil huit cent
quatre vingt trois sur la déclaration de Jacquenoud, Jean Louis,
menuisier à Aigle, père de l'enfant décédé

Confirmé après lecture faite:

Louis Jacquenoud

L'officier de l'état civil:

Communiqué à l'officier de l'état civil de Promasens

L. Couron

N° 19
Barman Charles Joseph

Le vingt sept février _____ mil huit cent quatre vingt
trois _____ à huit heures _____ après midi est décédé _____

à Aigle, à la Chapelle _____

de phthisie pulmonaire _____ selon certificat médical,

Barman Charles Joseph _____ (Profession:) Agriculteur, fils _____

de Barman Charles Joseph et de Marie Suzanne Henriette Huffer-dù-Barillet _____

(Etat civil:) marié à Habelle Rossier _____

de Saint Maurice (Valais) domicilié à Aigle _____ (Religion:) catholique _____

né le premier Avril _____ mil huit cent quarante sept _____

Inscrit au présent registre le premier Mars _____ mil huit cent

quatre vingt trois sur la déclaration de Jean Rossier, agriculteur, à Vitzel,

domicilié à Aigle, beau-père du défunt. _____

Confirmé après lecture faite:

Rossier

L'officier de l'état civil:

Communiqué à l'Officier de l'état civil de St Maurice.

L. Hauron

N° 20.
Cabord Henriette Sophie

Le six Mars _____ mil huit cent quatre vingt
trois _____ à neuf heures et demie _____ avant midi est décédé _____

à Yverne _____

de pneumonie _____ selon certificat médical,

Cabord Henriette Sophie _____ (Profession:) _____ fille _____

de Cabord Louis Frédéric _____ et de Henriette Marie Augustine Veillard _____

(Etat civil:) légitime _____

de Yverne _____ domiciliée à Yverne _____ (Religion:) protestante _____

née le vingt Mai _____ mil huit cent quatre vingt deux _____

Inscrit au présent registre le sept Mars _____ mil huit cent

quatre vingt trois sur la déclaration de Cabord Louis Frédéric, agriculteur

à Yverne, père de l'enfant décédé. _____

Confirmé après lecture faite:

Louis Cabord Veillard

L'officier de l'état civil:

L. Hauron

N^o 21.
Lornuz, Jean Henry

Le sept Mars _____ mil huit cent quatre-
vingt trois à neuf heures _____ après midi est décédé
à Aigle, à la Chapelle _____
de phthisie pulmonaire _____ selon _____ certificat médical,
Lornuz, Jean Henry _____ (Profession:) Agriculteur _____
de Lornuz, Jean Henry _____ et de Marie Lorbax _____
(Etat civil:) marié à Louise Fanny Dufrene _____
de Mur et Lugnere _____ domicilié à Aigle _____ (Religion:) protestant
né le dix sept Avril _____ mil huit cent quarante quatre _____
Inscrit au présent registre le neuf Mars _____ mil huit cent
quatre vingt trois sur la déclaration de Vaudroz, David, d'Aigle et y
domicilié, agriculteur, parent du défunt.

Confirmé après lecture faite:

David Vaudroz

L'officier de l'état civil:

Communiqué aux Officiers de l'Etat civil de Ludreuil et
Thilly-le-haut à Motteron.

L. Faurom

N^o 22
Gailloud, Jean Louis

Le quatorze Mars _____ mil huit cent quatre-
vingt trois à cinq heures _____ avant midi est décédé
à Aigle, aux Afforêts _____
de pneumonie _____ selon _____ certificat médical,
Gailloud, Jean Louis _____ (Profession:) _____ fils
de Gailloud, Paul Elie _____ et de Anna Stamm _____
(Etat civil:) légitime _____
de Rennax, Noville et Villeneuve _____ domicilié à Aigle _____ (Religion:) protestant,
né le quatre Novembre _____ mil huit cent quatre vingt deux _____
Inscrit au présent registre le seize Mars _____ mil huit cent
quatre vingt trois sur la déclaration de Gailloud, Paul Elie, agriculteur
aux Afforêts sur Aigle, père de l'enfant décédé.

Confirmé après lecture faite:

Paul Gailloud

L'officier de l'état civil:

Communiqué à l'Officier de l'Etat civil de Villeneuve.

L. Faurom

N° 23.

Gehry, Auguste Jules

Le seize Mars mil huit cent quatre vingt trois à cinq heures après midi est décédé —
à Aigle, de mort accidentelle, ensuite d'écrasement par des machines, dans l'usine
de Jules Aviolat, aux batioux — certificat médical,
Gehry, Auguste Jules (Profession:) ouvrier dans une scierie, fils
de Gehry, Henri Louis et de Julie Rosalie Pittet
(Etat civil:) célibataire
de Gedorf, Berne, domicilié à Aigle (Religion:) protestant
né le vingt huit Octobre mil huit cent soixante six
Inscrit au présent registre le seize Mars mil huit cent
quatre vingt trois sur la déclaration de Gehry, Henri Louis, jardinier
à Aigle, père du défunt

Confirmé après lecture faite:

H. Gehry

L'officier de l'état civil:

Communiqué à l'Officier de l'Etat civil de Gedorf bei Sarberg L. Baum
3

N° 24.

Outhorez, Jeanne

Le quinze Mars mil huit cent quatre
vingt trois à huit heures avant midi est décédée
à Lorbeyrier
de _____ certificat médical,
Outhorez, Jeanne (Profession:) Agriculteur — fille
de Bournaud, Pierre Antoine et de Susanne Ansermoz
(Etat civil:) veuve de Pierre David, Frederick Outhorez
de Lorbeyrier domicilié à Lorbeyrier (Religion:) protestante
née le six juin mil huit cent huit
Inscrit au présent registre le dix sept Mars mil huit cent
quatre vingt trois sur la déclaration de Ferréaz, Marc Henri Philippe
d'Aigle et domicilié, agriculteur, beau fils de la défunte.

Confirmé après lecture faite:

Philippe Ferréaz

L'officier de l'état civil:

L. Baum
3

N^o 25
Croset Auguste

Le vingt cinq Mars _____ mil huit cent quatre vingt
trois _____ à trois _____ heures et demie _____ avant midi est décédé
à Yvorne _____
de _____ certificat médical,
Croset Auguste _____ (Profession:) _____ fils
de Croset Charles Louis _____ et de Marie Rose Augustine Henchoz
(Etat civil:) légitime _____
de Allou et de Bex _____ domicilié à Yvorne _____ (Religion:) protestant
né le cinq Mars _____ mil huit cent quatre vingt trois _____
Inscrit au présent registre le vingt six Mars _____ mil huit cent
quatre vingt trois sur la déclaration de Croset Charles Louis, Agriculteur
à Yvorne, père de l'enfant décédé _____

Confirmé après lecture faite:

Charles Croset.

L'officier de l'état civil:

Communiqué à l'Officier de l'Etat civil d'Allou, Humoz
et Bex _____

L. Haumont

N^o 26
Borloze Charles

Le vingt six Mars _____ mil huit cent quatre vingt
trois _____ à neuf _____ heures et demie _____ avant midi est décédé
à Aigle, dessous le Bourg _____
de _____ certificat médical,
Borloze Charles _____ (Profession:) _____ fils
de Borloze Charles Louis _____ et de Jeanne Bertha Ruchet _____
(Etat civil:) légitime _____
de Crumont dessous _____ domicilié à Aigle _____ (Religion:) protestant
né le vingt six Mars _____ mil huit cent quatre vingt trois _____
Inscrit au présent registre le vingt huit Mars _____ mil huit cent
quatre vingt trois sur la déclaration de Borloze Charles Louis, liquoriste à
Aigle, père de l'enfant décédé _____

Confirmé après lecture faite:

Louis Borloze

L'officier de l'état civil:

Communiqué à l'Officier de l'Etat civil d'Crumont dessous.

L. Haumont

N° 27
 Bertholet Richard
 Emmanuel

Le vingt six Mars mil huit cent quatre
 vingt trois à onze heures trois quart avant midi est décédé
 à Aigle, rue du Centre
 de pneumonie selon certificat médical,
 Bertholet Richard Emmanuel (Profession:) Juge du Tribunal fils
 de Bertholet Pierre Louis Samuel et de Esther Susanne Morier
 (Etat civil:) veuf de Perrette Marguerite Demartines
 de Aigle, Villeneuve et Roche domicilié à Aigle (Religion:) protestant
 né le vingt huit Mai mil huit cent quatorze
 Inscrit au présent registre le vingt huit Mars mil huit cent
 quatre vingt trois sur la déclaration de Bertholet Henri, d'Aigle, Villeneuve
 et Roche, agriculteur à Aigle, neveu du défunt.

Confirmé après lecture faite:

H. Bertholet

L'officier de l'état civil:

Communiqué à l'Officier de l'Etat civil de Villeneuve.

L. Sauron

N° 28
 Rouge Marie Marguerite

Le vingt sept Mars mil huit cent quatre
 vingt trois à dix heures et demie avant midi est décédée
 à Aigle, hameau de Ters. Toubax
 de pleuro pneumonie selon certificat médical,
 Rouge Marie Marguerite (Profession:) ménagère fille
 de Messer, Vincent et de Marie née Jaquerod
 (Etat civil:) veuve de Jean Rodolphe Aimé Rouge
 de Kilette et Lully domiciliée à Aigle (Religion:) protestante
 née le vingt un Octobre mil huit cent dix huit
 Inscrit au présent registre le vingt neuf Mars mil huit cent
 quatre vingt trois sur la déclaration de Currian allié Rouge, Henri,
 de Château d'Or, Agriculteur à Aigle, beau fils de la défunte.

Confirmé après lecture faite:

H. Currian

L'officier de l'état civil:

Communiqué à l'Officier de l'Etat civil de Lully et Lully.

L. Sauron

N^o 29
Jaquier, Jean Louis

Le vingt huit Mars _____ mil huit cent quatre
vingt trois à _____ heure _____ midi est décédé
à Aigle, derrière le Bourg.
de hémorrhagie cérébrale _____ selon _____ certificat médical,
Jaquier, Jean Louis _____ (Profession:) Agriculteur _____ fils
de Jaquier, David Samuel _____ et de Rose Marie Marmilloz _____
(Etat civil:) veuf de Susanne Marie Jaquier née Mottier _____
de Aigle _____ domicilié à Aigle _____ (Religion:) protestant
né le trente Janvier _____ mil huit cent six _____
Inscrit au présent registre le vingt neuf Mars _____ mil huit cent
quatre vingt trois sur la déclaration de Gailloud née Jaquier Marie
de Killeneuve, domiciliée à Aigle, fille du défunt, _____

Confirmé après lecture faite:

Marie Gailloud

L'officier de l'état civil:

L. Braun

N^o 30
Cabord, Sophie Henriette

Le deux Avril _____ mil huit cent quatre vingt
trois à huit _____ heures _____ après midi est décédée
à Yverne _____
de _____ certificat médical,
Cabord, Sophie Henriette _____ (Profession:) _____ fille
de Cabord, Jean François _____ et de Barbara Imobersteig _____
(Etat civil:) légitime _____
de Yverne _____ domicilié à Yverne _____ (Religion:) protestante
née le vingt un Avril _____ mil huit cent septante sept _____
Inscrit au présent registre le trois Avril _____ mil huit cent
quatre vingt trois sur la déclaration de Cabord, Jean François, Agriculteur
d'Yverne y domicilié, père de l'enfant décédé, _____

Confirmé après lecture faite:

Jean frs Cabord

L'officier de l'état civil:

L. Braun

N° 31.

Beck, Joseph Marie

Le deux Avril mil huit cent quatre-vingt trois à dix heures avant midi est décédé

à Aigle, cure catholique

de vices de cœur (Sans) certificat médical,

Beck, Joseph Marie (Profession:) Charvaine fils

de Beck, Joseph Joachim et de Marie Joseph Moret

(Etat civil:) Célibataire

de Charvat (Palais) domicilié à Aigle (Religion:) Catholique

né le six Novembre mil huit cent quatorze

Inscrit au présent registre le trois Avril mil huit cent

quatre vingt trois sur la déclaration de Billoud, Louise, de Lollombey

Muraz, domiciliée à Aigle, servante du défunt

Confirmé après lecture faite:

Louise Billoud

L'officier de l'état civil:

Communiqué à l'Officier de l'état civil de Martigny ville.

L. Chauvonn

N° 32

Drapel, Julie Marguerite

Le deux Avril mil huit cent quatre-vingt trois à huit heures avant midi est décédée

à Aigle, rue du Midi

de certificat médical,

Drapel, Julie Marguerite (Profession:) ménagère fille

de Cause, Jean Alexandre et de Marguerite née Dupresne

(Etat civil:) veuve de Pierre Drapel

de Aigle et Leyzin domiciliée à Aigle (Religion:) protestante

née le vingt quatre Mars mil huit cent vingt trois

Inscrit au présent registre le quatre Avril mil huit cent

quatre vingt trois sur la déclaration de Drapel, Emile, ouvrier scieur

à Aigle fils de la défunte.

Confirmé après lecture faite:

E. Drapel.

L'officier de l'état civil:

Communiqué à l'Officier de l'état civil de Leyzin.

L. Chauvonn

N° 33

Rogivue, Louise

Le huit Avril mil huit cent quatre vingt trois à sept heures avant midi est décédé à Yverne

de cancer du maxillaire inférieur selon certificat médical, Rogivue, Louise (Profession:) fille

de Rogivue, Louis Samuel et de Louise Sophie Eugénie Gétax (Etat civil:) légitime

de Châtillens domicilié à Yverne (Religion:) protestante née le neuf juillet mil huit cent huitante un

Inscrit au présent registre le dix Avril mil huit cent quatre vingt trois sur la déclaration de Gétax, Louis, de Château d'Osse Agriculteur à Yverne, oncle de la défunte

Confirmé après lecture faite:

Louis Gétax

L'officier de l'état civil:

Communiqué à l'Officier de l'Etat civil d'Osse.

L. Rousson

N°

Le mil huit cent heure midi est décédé

à de certificat médical,

(Profession:) et de

(Etat civil:) de domicilié à (Religion:)

né le mil cent Inscrit au présent registre le mil huit cent

sur la déclaration

Confirmé après lecture faite:

L'officier de l'état civil:

Le volume de Yverne par le N° 33 de l'année 1883. La date de la mort dans le volume commencent par le N° 34. à qui nous enregistrons. L'Officier de l'Etat civil. Rousson. 10 Avril 1883.



Andermoz	Pierre David	56.
Andermoz	Marie Judith	58.
Aubert de Diegomain	Francois Marie	59.
Andermoz	Jules Henri	60.
Allermann	Louis Samuel	62.
Andermoz	Pierre Louis	69.
Allermann	Louis Salomee nee Cochard	72.
Andermoz	Felix Henri	80.
Andermoz	Henri Louis	81.
Adrocat	Louis	95.
Anet	Rose francoise nee Arviat	102.
Achtbald	_____	104 voir Bogle (nu iii)
Andermoz	Hayder Marie	107.
Aeschmann	Jules	110.
Andermoz	Henri Ernest	139.
Andermoz	Adèle Sylvie Mathilde	172.
Amiguet	Felix Alexis	186.
Andermoz	Charles Auguste Francois	187.
Anex du Chenu	Henriette Julie	191.
Antonioli	francois	192.
Arviat	Marie Marguerite	215.
Amiguet	francois Gedeon	230.
Ailloz	Marie Louise Apolline	290.
Andermoz	Pierre	328.
Amiguet	David Frederic	339.
Andermoz	Pierre Louis Henri	340.
Amiguet	Marie Marguerite	344.
Aellen	Jean Pierre	344.
Andermoz	Pierre Abram Francois	348.
Andermoz	Marie Josephite	352.
Andermoz	Felix Henri	356.
Aneth	Abram Frederic	374.
Anex	Pierre Samuel	385.

A
B
C
D
E
F
G
H
J
K
L
M
N
O
P
Q
R
S
T
U
V
W
Y
Z

N° 33
Rogivue, Louise

Le huit Avril mil huit cent quatre vingt
trois à sept heures avant midi est décédé e
à Yverne

de cancer du maxillaire inférieur selon certificat médical,
Rogivue, Louise (Profession:)

fille
de Rogivue, Louis Samuel et de Louise Sophie Eugénie Gétax
(Etat civil: légitime)

de Châtillens domicilié à Yverne (Religion:) protestante
née le neuf juillet mil huit cent huitante un

Inscrit au présent registre le dix Avril mil huit cent
quatre vingt trois sur la déclaration de Gétax, Louis, de Château d'Ess
Agriculteur à Yverne, oncle de la défunte

Confirmé après lecture faite:

Louis Gétax

L'officier de l'état civil:

Communiqué à l'Officier de l'Etat civil d'Oron.

L. Jaumy

N°

Le mil huit cent
heure midi est décédé

à de certificat médical,

(Profession:)

de et de (Etat civil:)

de domicilié à (Religion:)

né le mil cent
Inscrit au présent registre le mil huit cent
sur la déclaration

Confirmé après lecture faite:

L'officier de l'état civil:

Le volume de l'annuaire pour le N° 33 de l'année 1883.
La date se trouve dans le volume commémoratif
par le N° 34. à qui nous renvoyons.
L'Officier de l'Etat civil
Aigle le 19 Avril 1883. L. Jaumy



Andermoz	Pierre David	f. 6.
Andermoz	Marie Judith	8.
Auber de Diegomain	Francois Marie	f. 511
Andermoz	Jules Henri	58.
Allermann	Louis Samuel	62.
Andermoz	Pierre Louis	69.
Allermann	Couste Isaline nee Cochard	72.
Andermoz	Felix Henri	80.
Andermoz	Henri Louis	81.
Adyocet	Louis	95.
Anet	Rose françoise nee Ardiat	102.
Arribald	_____	104 voir Bogle (nue iii.)
Andermoz	Hayder Marie	107.
Aeschmann	Jules	110.
Andermoz	Henri Ernest	139.
Andermoz	Adèle Sylvie Mathilde	172.
Amigues	Felix Alexis	186.
Andermoz	Charles Auguste Francois	187.
Anex ou Chenaud	Henriette Julie	194.
Antonoli	françois	193.
Ardiat	Marie Marguerite	215.
Amigues	François Gideon	230.
Allob	Marie Louise Apolline	290.
Andermoz	Pierre	328.
Amigues	David Frederic	339.
Andermoz	Pierre Louis Henri	340.
Amigues	Marie Marguerite	344.
Allen	Jean Pierre	344.
Andermoz	Pierre Abram Francois	348.
Andermoz	Marie Josephite	352.
Andermoz	Petite Henri	357.
Anethy	Abram Frederic	374.
Anex	Pierre Samuel	385.

A
B
C
D
E
F
G
H
J
K
L
M
N
O
P
Q
R
S
T
U
V
W
Y
Z

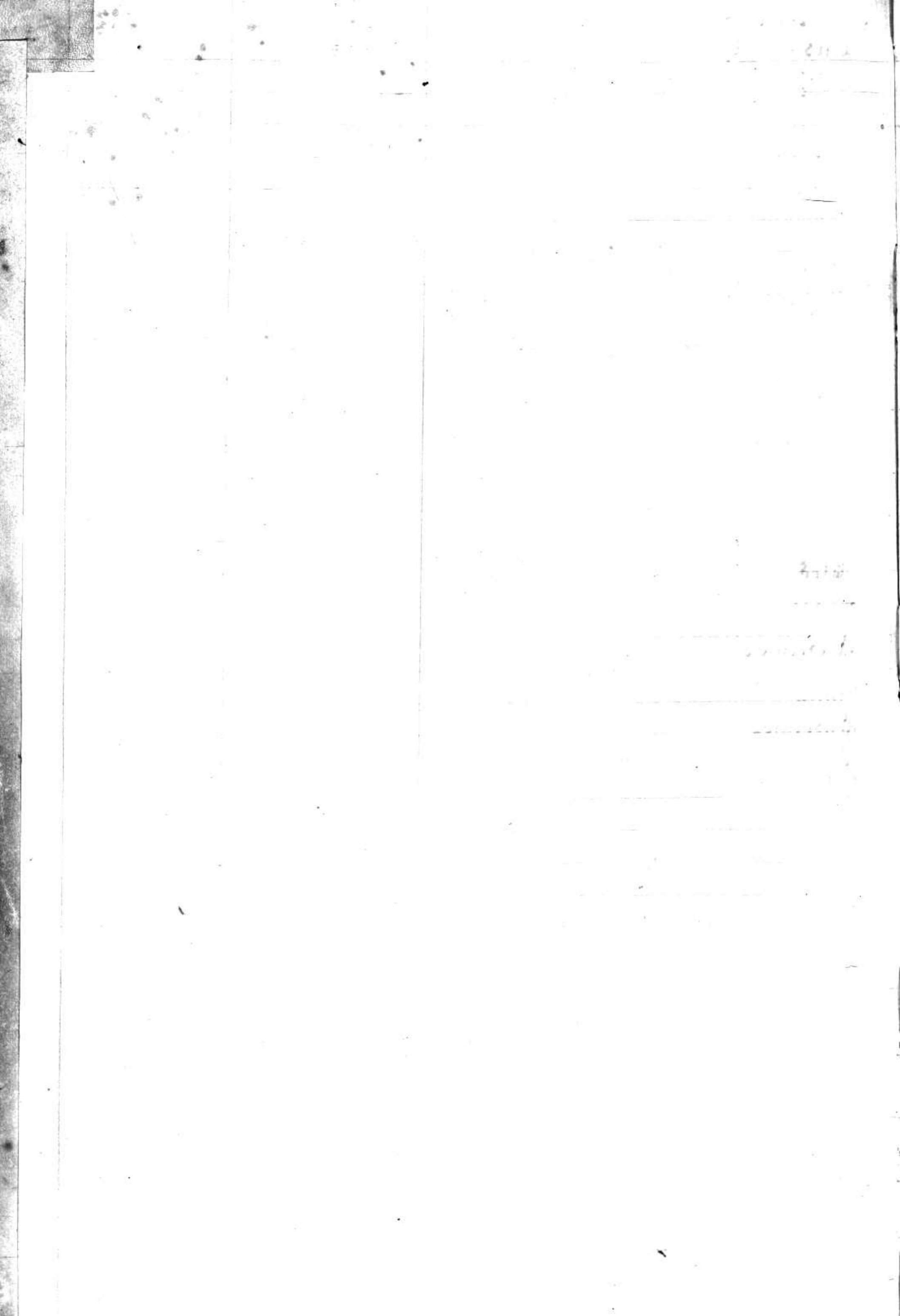

Bielox	Jules Fumexis	f. 10.
Bach	Christian	25.
Blaker	Julie	27.
Bournaud	Fredric	30.
Borlox	Charles-Francois	32.
Byzde	Louis-Fredric	32.
Bilfont	Jean Louis	34.
Brecht-	Marianne ne Deladour	36.
Bertholet-	Verette Marquise ne Benymin	37.
Borlox	Jean Samuel	42.
Boren nee Jacob	Marianne	55.
Borlox	Charles Auguste	56.
Bezuex	Henri Emile	61.
Busfat-	Marianne ne Cropt	79.
Busfat-	Charles	81.
Besson	Mme	86.
Borlox	Fredric	87.
Buzky	Mme. Marquise ne Ham	95.
Bannat	Mari Madelaine	101.
Bride	Jean Louis	101.
Brelax	Francois Isaac	104.
Bogle	_____	104.
Bott	_____	111.
Bornex	Susanne Marianne	120.
Bride	_____	125.
Baillif	Marianne ne Duplan	133.
Blaser	Samuel	134.
Berux	Marie Sophie	140.
Buri	Theophile	153.
Boven	Pierre Isaac	164.
Bzelax	Clara	165.
Borlox	Jean David Emmanuel	166.
Bouzon	Leonore Elisa	168.
Busfat	Julie Adèle	168.
Buttin	Pierre Petterman	177.
Butty	Jeanne Louise Francoise	181.
Badan	Louise Susanne	189.
Borlox	Pierre Actien	194.
Blanc	Abraham Louis	197.
Bunier	ne Faudros	203.
Bezuex	Jean Louis	206.
Baroud	Henriette Lydie ne Borlox	207.
Boven	Jean Louis	207.
Bournaud	Pierre Henri	210.
Borlox	Mme Louise	222.
Bertholen	Georges Jean francois	223.
Borlox	ne Lender Marianne	231.
Brouze	Jeanne ne Brouge	233.
Borlox	Abraham Louis Emmanuel	237.
Borlox	_____	245.

B
C
D
E
F
G
H
J
K
L
M
N
O
P
Q
R
S
T
U
V
W
Y
Z

Bronze	Louis	f 248.
Bessat	Jeanne Marie	249.
Bailly	Maria Joseph. Thilomene	250.
Brigger	enfant ne mort	255.
Büch	Maria Elise	257.
Blachère	Maria	259.
Bertholet	Jean Francois	260.
Boggio	Urban Auguste	262.
Blanc	Esther Susanne	271.
Bonzou	Henriette Elise Louise	282.
Besson	Maria Catherine	296.
Bussat	Françoise Benjamine	317.
Bertholet	Ida	318.
Bonin	enfant du sexe féminin	322.
Blanc	François Elie	327.
Besson	Henri	336.
Bide	Jules	337.
Brigger	Enfant mort née	342.
Bertholet	Richard Jules Henri	355.
Buttin	Jules François Samuel	359.
Bussat	Eugene Samuel	362.
Borlot	Susanne née Fetter	363.
Bournois	Henriette	365.
Buttin	Louise Camille	375.
Brauzepère	Maria Marguerite Gracia	375.
Bertholet	Samuel François	377.
Barman	Charles Joseph	393.
Borlot	Charles	396.
Bertholet	Richard Emmanuel	397.
Beck	Joseph Marie	399.

Colomb	Alfred Charles Auguste	f 1.
Clavel	Marie Louise	f 7.
Cavin	Jean Louis	f 10.
Chausson	Paul Etienne Frederic	. 12.
Crozier	Henri	. 15.
Candolfi	Jean Paul	. 17.
Cavin	enfant ne mort	. 20.
Colomb	Sophie Augustine	. 110.
Candolfi	Robert	. 115.
Cavin	Sophie Adela ne Derouin	f 40
Challand	Jean Francois Frederic	. 50
Ezard	Francois Louis	. 64.
Chesalley	Henri Charles	. 67
Chamorel	Rosalie Augustine (mul)	. 103
Cantova	Victor	. 125.
Chabloz	Marie Françoise	. 132
Crot	Louis Frederic	. 140
Craudaz	nee Buzky Elisabeth	. 154
Cantova	Angelo Antonio	. 173
Challand	Louise Françoise	. 177
Cavin	Marie	. 179
Clavel	Jean Francois	. 181
Croph	Aloys	. 183
Chamorel	Eugene Samuel	. 188
Colomb	Sophie Marguerite	. 221.
Craudaz	Susanne Marguerite	. 227
Chevallay	Charles Joseph	. 233
Courtois	Francois	. 234
Chabloz	Henri	. 234
Clavel	Sophie Augustine	. 236
Cornioley	Emile Henri	. 236
Cornioley	Françoise Louise	. 237
Crosen	Louise	. 243
Clavel	Francois	. 252.
Clavel	Henri Louis	. 286.
Cossy	Marianne Albertine	. 294.
Crot	Jean Louis	. 320
Chamorel	Jean Samuel	. 330
Comtesse	Sophie	. 318
Constans	Louise Fanny	. 333
Cornioley	Jean Philippe	. 334
Craudaz	Pierre Louis	. 342.
Cantova	Victor	. 346.
Chamorel	Henri Samuel	. 351.
Cottier	Francois Louis David	. 364.
Chesaux	Susanne Marie ne Anet	. 390.
Cornuz	Jean Henry	. 394.
Croset	Auguste	. 396..

C

D

E

F

G

H

J

K

L

M

N

O

P

Q

R

S

T

U

V

W

Y

Z

duplo

Nicolliez sie Delise Jeannette

224. (si par erreur) voir N

1777

1778

1779

1780
1781
1782
1783

1784
1785
1786

1787
1788

1789
1790

Descloude	Rose Emile	2.
Daccard	Fanny Adele	3.
Delacretaz	Jacques Louis	15.
Delacretaz	Emilie	19.
Deloës	Suzanne Elisabeth	21.
Dupertuis	Henriette Louise	25.
Dubochet	Rose	28.
Delacretaz	François	33.
Denoreaz	Felix Emile	34.
Dulac	Rose Marie nee Coustard	46.
Dubuis	Joseph Marianne nee Dubuis	46.
Dubuis	Jules Louis	49.
Denoreaz	Lucien Alexis	51.
Dubuis	Louis	59.
Dutoit	Henri Louis	65.
Delacretaz	Henriette	74.
Dufour	Mme Francois Christian	74.
Deladoey	Alexis Henri Louis	75.
Dubois	Marianne	75.
Derings	Henri	80.
Descloude	Rose Julie Emile	86.
Drapel	Mme Marguerite nee Bauer	91.
Dupertuis	Samuel Felix	92.
Dothaux	Henriette nee Nicole	98.
Deladoey	Louise Notale nee Lurieux	99.
Degrassy	Emile Henry	103.
Denoreaz	Paul Emile	109.
Demarchi	Auguste Henriette Eugénie	116.
Deladoey	Charles Albert	129.
Dépris	Louise Année	127.
Dherin	Pierre Philippe	139.
Denoreaz	Mariette nee Blaser	138.
Desquartiers	Louise Marianne	139.
Douktschy	Jacques Francois	142.
Descloude	Jacob	143.
Dubuis	Marie Rose Sara nee Richard	144.
Denoreaz	Charles David Benjamin	145.
Drapel	Marie Sophie nee Morier	146.
Dupertuis	Louise	148.
Durgniat	Louis	151.
Dupertuis de Neveu	Marianne Marguerite	160.
Dessarzens	Cecile	188.
Ducommun	Rose Susanne	197.
Dubuis	Jean David	202.
Dupertuis	Aloys	202.
Dubuis	nee Abel Jeanne Françoise	211.
Dolard	nee Colombain	213.
Delacretaz	Esther Marguerite Sylvie	214.
Dufour	Suzanne Marie Marguerite	218.

D
E
F
G
H
J
K
L
M
N
O
P
Q
R
S
T
U
V
W
Y
Z

Dupuis	Anna Marguerite	. 235.
Delacretaz	Henri Alfred	. 246.
Dufour	Jean David Vincent	. 252.
Dubuis	Jean Louis	. 261.
Degrugny	Jean Philippe	. 262.
Duplan	Jean Louis Frederic	. 267.
Dulex	Jacques Louis	. 273.
Delacretaz	Marie Henriette	. 276.
Despland	Susanne Esther	. 276.
Dufour	Marguerite	. 277.
Deladoey	Rose Marie	. 282.
Deladoey	Madelaine	. 284.
Dupertuis	Adèle Emma	. 286.
Delacretaz	Eugénie Louise	. 292.
Durgnat	Jules Auguste	. 293.
Delacretaz	Aline Emma	. 297.
Ducommun	Marie Maurice	. 299.
Ducommun	Charles Alexis Jean	. 299.
Dubuis	Jeanne Susanne	. 300.
Delacretaz	Jean Pierre Louis	. 301.
du Bois	Alex	. 302.
Dupertuis	Eugène	. 307.
Denoriaz	Eugène Auguste Jules	. 322.
Delacretaz	Marguerite Françoise	. 329.
Delacretaz	Jules Emile	. 331.
Demarchi	Caroline Elise Angèle	. 343.
Dupertuis	Susanne Marguerite Marie	. 345.
Delacretaz	Alois	. 352.
Dulex	Marie Julie	. 356.
Dufrene	Jenny.	. 358.
Duczet	Charles Louis	. 362.
Dufrene	Susanne Françoise Sylvie	. 378.
Delacretaz	Jeanne Rose	. 384.
Ducommun	Samuel Henry.	. 387.
Duplan	David Louis	. 392.
Duthorez	Jeanne	. 395.
Drapel	Julie Marguerite	. 399.

Smetter	Jean	f 13.
Elsig	Donat Bhardou	. 41.
Emery	Mlle Amélie	. 149.
Eby		. 155.
Erpen	me Pellissier Anne Marie	. 222.
Emery	Hélène Octavie	. 332.

E
F
G
H
J
K
L
M
N
O
P
Q
R
S
T
U
V
W
Y
Z

1892

Fontannaz	Isid. Emilie	53.
Fischer	Jeune et Samuel	60.
Fontannaz	Mose ne Rouge	75.
Daxiat-	Hypolie	78.
Fauchere	Julie	107.
Fontannaz	Gabriel	121.
Fischer	Rosine Marie	133.
Favod. Coune	Emile	193.
Fauchere	Cécile	208.
Fontannaz	ne Donlon Marie Henriette	209.
Flenti	Jules Ernest	219.
Favre	Louis Philippe	309.
Fontannaz	Jean Louis	320.
Favre	Julie	340.

F
G
H
J
K
L
M
N
O
P
Q
R
S
T
U
V
W
Y
Z

Handwritten text at the top right corner, possibly a page number or date.

Handwritten text below the first line, possibly a date or page number.

Handwritten text in the middle right section, possibly a date or page number.

Handwritten text below the second line in the middle right section.

Gander	Suzanne Chulotte	18.
Grosjean	Charles	24.
Grosjean	Suzanne Marie nee Courvoisier	29.
Gumbert	Samuel Friedrich	40.
Gunnelius	George Henri Jean	47.
Gonceth	Charles Emile	57.
Gizard	Helene Marie	79.
Gorod	Marie Gustave	89.
Grosjean	Berthe	102.
Guillermin	Samuel Charles Frederic	100.
Gafner	Alfred	110.
Giering		112.
Gillieron	Jean Henri	112.
Giachero	Pierre	113.
Gertsch	Maria	121.
Gander	Marie nee Stefen	123.
Gattiker	Suzanne Marguerite	125.
Girard	Jean Pierre	130.
Guiguer	Edouard	150.
Guignel	David Auguste Louis	153.
Galley	Charles	161.
Gidey	Jeanne Marie	162.
Guinand	Louis Auguste	163.
Gnex	Siméon Aimé	169.
Gillieron	Charles Gabriel	170.
Goin	Louise	171.
Gaillard	Marie Ursule	174.
Gagniaux	nee Bertholet	182.
Gillieron	Annette	184.
Gex	Samuel Francois Jules	186.
Guignard	Abram Georges Daniel	199.
Grosjean	Jean Jacques David	229.
Gasser	Enfant du sexe féminin	238.
Genton	Jeanne Marguerite	240.
Grosjean	Suzanne Marie	243.
Girard	nee Roux, veuve	247.
Grosjean	Mme Madelaine	249.
Grosjean	François Philippe	263.
Giering	Rose	270.
Gertsch	Jean Ulrich	268.
Giering	Marguerite	270.
Genillard	Charles Auguste	289.
Gonceth	Anna Augustine	293.
Gabriel	Jean Louis	295.
Grosjean	nee Rouvroul	297.
Giddy	François	305.
Grosjean	Marie Anne	319.
Gauthier	Fanny Léa	325.

G

H

J

K

L

M

N

O

P

Q

R

S

T

U

V

W

Y

Z

Gajus	Jean	327.
Girard	Enfants nés mortes	328 et 329.
Grosjean	Julien	333.
Gasser	enfant mort née	337.
Guignet	Suzanne Marie	338.
Gillieron	Gabriel François	345.
Ginier	Olivier Vincent	355.
Giroux	Auguste	366.
Goumoëns	Esther Marie	367.
Garin	Louis	368.
Grosjean	Charles Louis Eugène	377.
Gander	Jacques	386.
Genillard	François Louis	388.
Gailland	Jean Louis	394.
Gebry	Auguste Jules	395.

Keneboz	Amant Gabriel-Rosalph Louis	47.
Kempferth nee Jordan	Mme. Madeleine	51.
Held	Mme. Wilhelmine Elvira	59.
Keneboz	François Louis-Auguste	66.
Kauswirth	Christian	109.
Keneboz	Alexandre David	119.
Käfliger	Jean Rodolphe	135.
Kauswirth	Marie Elisabeth	136.
Kugonnet	Louis	161.
Hirschi	Charles Frederic	175.
Käfliger	Jean	192.
Hirschi	Mme. Lina	217.
Hager	Christian	217.
Keneboz	Louise Françoise	226.
Kugler	Lina	259.
Huber	Virginie Alexandrine	265.
Huber	enfant du sexe masculin (9 mois)	305.
Huelin	Marie Elisabeth	319.
Huber	Jeanne Marie	330.
Kenneberger	Ernestine	353.
Hirschmann	Hermann Jules	367.
Hirschmann		370.

H
J
K
L
M
N
O
P
Q
R
S
T
U
V
W
Y
Z

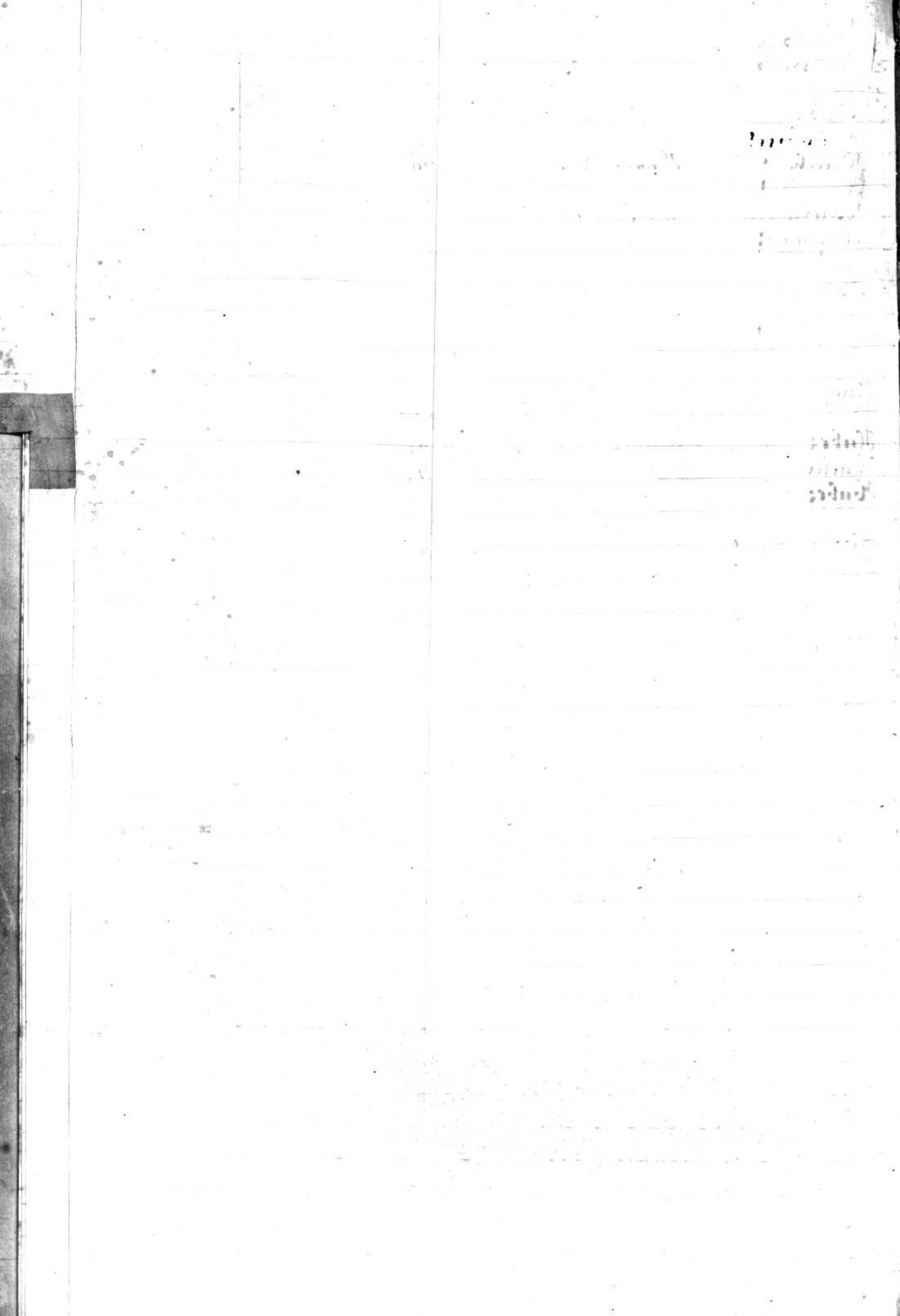

Jacquemin	Fredric-Francois Jules	f. 2.
Joz	Henri	f. 3.
Jousenat	Jeanne-Francoise Louise	16.
Imbersteg	Elisabeth	23.
Inäbuit	Henri Jean	28.
Jousenat	Marie-Barbara nee Guin	52.
Jaquerod	Eugene Felix	78.
Jaquerod	Emanuel Auguste	95.
Jaggi	Susanne-Catharina nee Junge	96.
Jaquerod	Adile Eugenie	68.
Inäbuit	Henri Louis	106.
Jaquerod	Emile Eugenie	143.
Joz	Francoise	166.
Jaquerod	Jean Francoise	212.
Jordan	enfant ne mort	213.
Jaquerod	Jeanne Marie francoise	235.
Inäbuit	Jean Henri	251.
Joss	Susanne-Marguerite Philippine	281.
Jouvenat	Charles Auguste	289.
Jullier	Joseph	312.
Jaquier	Susanne Marie	341.
Jaquerod	Jean David	354.
Joly	Jeanne Marie	354.
Jordan	Francois Philippe Alexandre	369.
Jocot	Marie Madeleine	380.
Junod	Charles Samuel	389.
Jacquemoud	Emile Theodore	392.
Jaquier	Jean Louis	398.

J

K

L

M

N

O

P

Q

R

S

T

U

V

W

Y

Z

1000
1000
1000
1000

1000

1000
1000
1000
1000

1000

Kraft	Charles-Frédéric	f. 18.
Kuser dit Barillet	Eugène François	f. 51.
Kenneth née Holland	Mary Elisabeth	54.
Kobly	Marianne	88.
Knutti	Jean Emmanuel	. 113.
Krummen	Charles François David	. 175.
Kues	né Vautier	. 178.
Kammer	Louis Edouard	. 200.
Kübel	Eugénie Marie	. 209.
Koerner	Hermann	. 303.
Knebel	Charles Gabriel	. 321.
Kähly	Jacob	. 347.
Kölin	Louise	368.
Knebel	David Frédéric	372.

K
L
M
N
O
P
Q
R
S
T
U
V
W
Y
Z



Lezesche	Helene	f. 10.
de Liphart-	Elisabeth	. 17.
Laurent	Delacretaz Fanchette	. 130.
Lambelet	Jules Marc	. 144.
Lindenland	Alphonse Otto	. 148.
Lincio	Antoine Augustin	. 208.
Läderach	Jean	. 210.
Lavanchy	Ida	. 221.
Lincio	Clement Frédéric	. 247.
Lindenlaub	Mari Louise	. 251.
Linder	Madeleine	. 279.
Lezesche	Mari Louise Helene	. 283.
Lenoir	Marquise	. 315.
Leuenberger	Christian	. 315.
Lütz	Jean Jacques	. 357.
Lecoulze	Louise Charlotte	. 382.
Laurent	Berthe Ida	. 387.

L
M
N
O
P
Q
R
S
T
U
V
W
Y
Z

adversus?

adversus?

adversus?

adversus?

Maillard	Jules Auguste	5.
Miebaud	Eugene Marie	11.
Monney	Gustave Samuel	22.
Minod	René Antoine Gabriel	25.
Mayer	Jean Jacob Samuel	31.
Mary	Reopold	36.
Maximilod	Marie Julie	44.
Martoni	Antoine Guillaume	48.
Milignet	Marie	52.
Martin	Marie Susanne Anne	53.
Marnisoli	François	55.
Bozet	Elisa Marie	56.
Monod	François Victor	64.
Matthey	Victorien Henri	66.
Minod	Marie Françoise Ursule	72.
Bozier	Sophie	82.
Mordasini	Rosalie	91.
Moret	Charles Louis Frédéric	97.
Mulhener	Henry	114.
Morel	Stacide Raymond	115.
Mandrin	Marianne Louise	116.
Morel	Marie Sophie	117.
Mordasini	Marie Louise	125.
Martin	Fanny Henriette Adèle	127.
Muller	Marie Caroline née Peller	147.
Martin	Jenny	155.
Martin	Gabriel Louis	158.
Mary	Eugénie Emilie	170.
Marcou	François	198.
Muller	Charles	200.
Marmillod	Alice Emma	204.
Matti	Marie Judith née Anso	204.
Muller	Albert	212.
Melzger	Comad	216.
Muller	Emma	218.
Martin	née Doren Jeanne Marie	220.
Monod	Charles Emile	221.
Monod	Marianne	224.
Molliez	Mimi Vincent.	238.
Mathey-Dorel	Vincent David	244.
Mordasini	Beatha	253.
Mathey	Rose Hortense	255.
Mulhener	Jeanne Susanne Marie	262. 261.
Mamin	André Marc Louis	268.
Muller	Albert	271.
Mozier	Susanne Louise	279.
Martin	Adolphe	281.
Martin	Eugène	284.
Morax	Lorenz	287.
Mordasini	Elise	288.

M
N
O
P
Q
R
S
T
U
V
W
Y
Z

	Fortune	Fol. 288.
Magaux	Alfred	291.
Muller	Charles Victor	292.
Mauzini	Francois Philippe	300.
Moret	Gottfried	304.
Matti	Susanne.	311.
Mottier	Louis Zacharie	311.
Morletor	Jean Vincent	312.
Mottier	Francoise Heloise	316.
Morod	Friedrich Auguste	317.
Meylan	Jenny	321.
Muller	Maurice Pierre	325.
Mandrin	Olga	334.
Murer	Eugene	346.
Michaud	Elise Philippine	350.
Müller	Anna Maria	351.
Michaud	Abraham Auguste	353.
Mexenen	Jean Jacob	369.
Marmilloz	Jules Gabriel	371.
Michaud	Elise Lydie	373.
Mathys	Jean Samuel	381.
Mahler	Anna Catharine	384.
Moubaron	Mariame Henriette	385.
Mottier	Jeanne Henriette	391.
Mottier	nee Fromentin Marie Cathérine	391.

Nicolet	Jean Francois Louis	f. 7
Nicolier	Rose Amélie	f. 14
Nuser	Marie	38
Nicolier	Marie Louise	41
Nicolier	Julia Moys	42
Nicolier	Francois Louis	48
Nuser	Christian	96
Nicolier	Marie Louise	157
Nicollier	Lina	191
Nicole	Jeanne	265
Nicollier	Jeanne Rose	275
Nicollier	Suzanne	291
Nicolet	Suzanne Marianne	335
Neven	Pierre David	360
Nicollier	Jeanette veü Deliste	224

N
O
P
Q
R
S
T
U
V
W
Y
Z

אורח

אורח

אורח

אורח

אורח

אורח

Orrenalles	Anna Jeanne	f 38.
Ogney	Rose	39.
Oloz	Anna Elise	67
Ogney	Felis Lucien	100.
Oberli	Jean Frederic	232.

O
P
Q
R
S
T
U
V
W
Y
Z

Handwritten notes at the top right corner, possibly including the word "Journal".

?

1001

20

Pittek	Hemi Louis	f. 11.
Pazis	Mari Louis	9.
Pacot	Juques Louis	12.
Pezzel-	Fredench	22.
Pasche	Sophie Cesarine	f. 38.
Porchet	Emma	45.
Pacot-	Louise nee Guillumin	76.
Pezuel-	Marie	76.
Pernet-	Louis	77.
Pouly.	Abraham Isaac	82.
Pasche	Fredene	83.
Pettinerolli	Mari Henriette	85.
Pezzeck	Francois Felix	87.
Pezis	Jeanne Marie nee Isy	90.
Petter	Mari nee Brudermann	94.
Pilet	Gabriel Philippe	115.
Perret	Jules Francois Louis	124.
Pazis	Jeanne Marie Marguerite	137.
Pilet	Jeanne Etienne nee Maillard	138.
Pernet	Gustave George	141.
Pazis	Mari Louise nee Clavel	145.
Peter	Comtesse Daniel	153.
Pazis	Rose Marie nee Steiner	163.
Pichard	Fanny Sophie nee Roud	164.
Pazis	Frederic Philippe	165.
Porchet	enfant au sexe masculin	169.
Pochon	Charles Edmond Tobias	173.
Pernet	Rose Lea	182.
Petter	Aline	183.
Pochon	Auance	184.
Petitmermet	Hemi Philippe	185.
Pochon	Jean Juques	195.
Pernet	Catherine	198.
Petitmermet	Fanny Louise	199.
Pichard	Emma Lina	203.
Petter	Emma Louisa	211.
Pazis	Jeanne Susanne Marie nee Pasche	215.
Pazis	Jean Francois	219.
Petitmermet	Charles Auguste	228.
Petitmermet	Francoise Louise	263.
Petter	Adile	273.
Pichard	Julie Henriette	274.
Pichard	Henri	277.
Pernet	enfant au sexe feminin	278.
Petter	enfant au sexe feminin	269.
Pezzeck	Anne Marie francoise	280.
Petitmermet	Emilie Jeanne	285.
Petitmermet	Marianne	294.
Pazis	Jules	295.
Pezret	Philippe Henri Jean Francois	298.
Petitmermet	Paul	308.

P
Q
R
S
T
U
V
W
Y
Z

Petitmermet	Susanne Louise	326.
Pasche	Jule	338.
Paris	Fils	339.
Paris	Marianne	341.
Petter Comtesse	David Louis	347.
Petitmermet	Adeline Marguerite	350.
Bernet	Marie Catherine Philomène	360.
Petitmermet	Marie	363.
Pirret	Jules Louis Rodolphe	365.
Paris	Jules	372.
Poudoux	Jean Pierre	379.
Paris	Louis Henri	381.
Paris	Marie Elise	388.
Pache	Marie Louise née Saugé	389.

Q
R
S
T
U
V
W
Y
Z



Reymond	veuve De Gedeon	5.
Rieder	Amie Susanne	9.
Roussy	Louis-Charles	21.
Ruchet	Cyprien ne Jost	29.
Rennard	Jenny Rosalie	35.
Rosset	Leon Lucie	50.
Roussy	Marianne ne Lomond	61.
Ray	Nancy	68.
Rouge	Not. Marguerite ne Veillard	73.
Ritener	Sophie. Leonie Ghiese	82.
Reichenbach	Sophie	85.
Regard	Mme Louis	90.
Rieder	Jean	91.
Resillod	Marianne	93.
Recordon	Mme Elisabeth	98.
Roy	Ulysse	124.
Rieder	Jules	146.
Rosset	Mme Judith	149.
Rosset	Marie Anne	150.
Rouge	Francois Louis	156.
Rodel	Susanne	160.
Rosset	Elisabeth	167.
Rosset	Ernest Leon	179.
Roud	Marianne ne Veillard	189.
Rucher	Francois	196.
Rossier	Emma Louise	239.
Rieder	Henriette	248.
Rucher	Emile	250.
Roll	Gottfried	253.
Ray	Edouard	256.
Reber	Gottfried	258.
Rosset	Ernest	258.
Rossen	Elisabeth	288.
Ray	Rosa Marie	290.
Rieber	Marie Rosalie	295.
Rouge	Jenny Marguerite	302.
Requin	Emile	314.
Rieder	Caroline	324.
Rieder	enfant du sexe masculin	324.
Roud	Louis Samuel	331.
Rime	Henriette ne Dubois	342.
Roland	ne Dubois Marie Eugenie	348.
Richard	Magdelaine Adelaide Octavie	349.
Ruddy	Anna Maria	356.
Rossier	Louis Henri Jacques	359.
Roux	Alfred	390.
Rouge	Marie Marguerite	397.
Rogivue	M Louise	400.

R
S
T
U
V
W
Y
Z

119 119

119 119

119 119

119 119

119 119

119 119

119 119

119 119

Scherzer	Louise Jenny Sophie	19.
Strähl	Christman	27.
Steffen	Jacob	31.
Schwarz	enfant ne-mort	60.
Sabli	Elise	69.
Stamm	Louis Samuel	72.
Schläppi	Alfred Reinhard	82.
Steffen	Jean Jacob	89.
Schwarz	Caroline	56.
Stalder	Marie Marguerite	105.
Stalder	Louise	106.
Simon	enfant ne-mort	114.
Stoller	Camille Ignace	117.
Simon	Marie	97.
Simon	Rose Marie Louise	122.
Stegen	Charles Emile	136.
Schwarz	Charles	141.
Saladey	Lucien	142.
Schläppi	Marie Madeleine	157.
Sicard	Alphonse Alexandre	158.
Soutter	Jules Auguste	162.
Schneider	Oscar Robert	174.
Strähl	Paul Henri	178.
Schwendi	Jean Pierre	190.
Sibenthal	Jean Louis	190.
Saladay	Henri Louis	196.
Schneiter	Jean David	205.
Muzmann	Marie Louise	214.
Salzmann	Christian	216.
Schmitzgäbel	Francois Louis Rodolph	224.
Schwendi	Philippe	227.
Saladey	Fanny Elise	230.
Stappung	Louis Sigismond	254.
Schmied	Marius Louis	256.
Saladey	Madeleine	266.
Scherrer	Henri	272.
Steffen	Jules	274.
Souner	Charles Felix	300.
Schwendi	Philippe	301.
Schallenberger	Victor Eugene	313.
Stappung	Louis Sigismond	316.
Souli	Jean Bertrand	370.
Sieenthal	Jean Louis	373.
Strähl	Louise Madeleine	374.
Steffen	Marie Louise	376.
Savary	Suzanne Frederique Louise	382.
Stutzman	enfant mort-nee	386.

S
T
U
V
W
Y
Z

Handwritten text in the top right corner, possibly a page number or date, including the number '12'.

Handwritten text in the upper right area, including the number '2'.

Handwritten text in the upper right area.

Handwritten text in the upper right area.

Handwritten text in the upper right area.

Handwritten text in the upper right area.

Handwritten text in the upper right area.

Handwritten text in the upper right area.

Handwritten text in the upper right area.

Handwritten text in the upper right area.

Handwritten text in the upper right area.

Handwritten text in the upper right area.

Handwritten text in the upper right area.

Handwritten text in the upper right area.

Handwritten text in the upper right area.

Handwritten text in the upper right area.

Handwritten text in the upper right area.

Handwritten text in the upper right area.

Handwritten text in the upper right area.

Thurner	enfant né mort	f 4.
Tabor	Sophie Henriette	10.
Tuzel	Jean-François	16.
Tabor	Henri Louis	20.
Thalmond	Samuel Louis	24.
Tabor	Jules	26.
Tabor	Henri	26.
Tauxe	Jean Louis	30.
Tauxe	Levi Louis Jules	37.
Trezzi	Jean	43.
Tabor	Félic	43.
Tabor	Jules	44.
Tuzel	Henri Alexis	53.
Tabor	Marie-Françoise née Desvergers	f 65.
Tesluk	Sophie Marie	70.
Tabor	Henri Auguste	81.
Thuillier	Elise	84.
Thuillier	femme née Desmeules	92.
Trachsel	Louise	111.
Tabor	Sophie Caroline	118.
Tabor	femme née Demoreau	119.
Tabor	née Matti	151.
Tauxe	Julia	152.
Thuillard	enfant du sexe masculin né mort	156.
Tauxe	Louise Ida	159.
Tauxe	Louis Samuel	159.
Tanniger	Marie Caroline	172.
Tabor	Charles Samuel	180.
Trincard	Charles Emile	187.
Tauxe	Charles	191.
Tauxe	Jenny Marie	205.
Thuillard	Henri	206.
Tuzel	Marie Elise née Gebat	228.
Tabor	Marie Marguerite	229.
Tauxe	Louise Rosalie	231.
Tauxe	enfant du sexe féminin né mort	233.
Tabor	François Samuel	245.
Tuzel	Adèle Aline	257.
Tauxe	Françoise Marie Esther	264.
Trolliet	François Daniel	267.
Tabor	Jean Pierre Louis	276.
Trarain	Henri Louis	278.
Tauxe	Lucien Frédéric	307.
Tabor	Lina Hélène	308.
Trauthardt	Lina	310.
Tritten	Marie	313.
Tabor	Enfant mort né	335.
Tauxe	Henriette Sylvie Philippine	358.
Tabor	Henriette Sophie	393.

Tabor

Sophie Henriette

398.

T
U
V
W
Y
Z

2211

2211

4111

2211

2211

2211

2211

2211

2211

2211

2211

2211

2211

2211

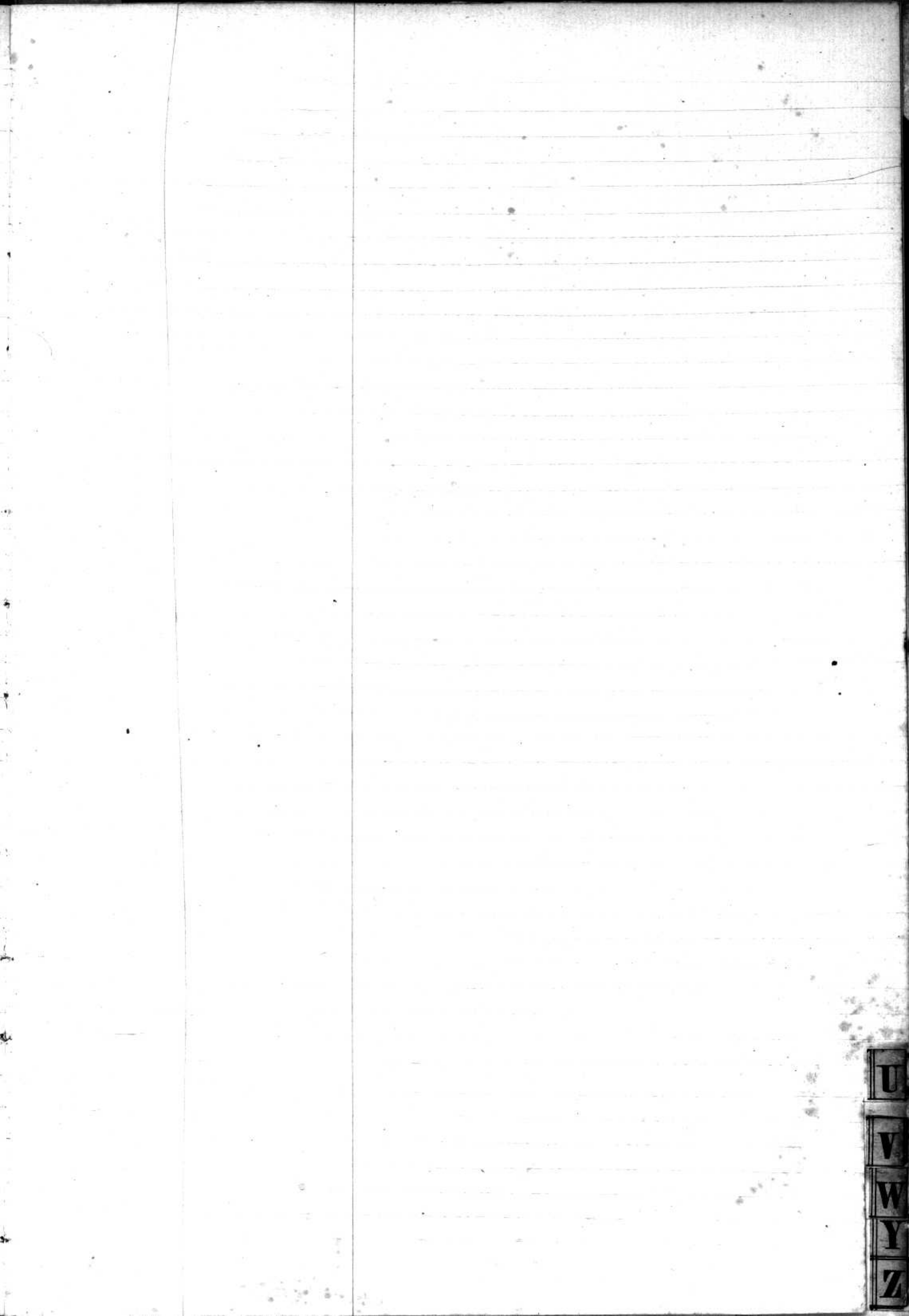

01

Voz	Jean Louis Benjamin François Néel	f 8.
Vaudroz	Hermine Sophie Felicie	f 13.
Vintzenried	Auguste Frederic	f 1.
Voutatz	Jeanne Rose née Chappuis	68.
Voutatz	Benjamin	70.
Veillard	Françoise Marie née Richou	97.
Weiss.	Louise	108.
Guillemain	Jean Philippe	108.
Waren	Rosine	113.
Veillard	Marianne née Bastardoz	124.
Vaudroz	David François Louis	128.
Viredaz	Charles Théodore	131.
Mullschleger	Hélène Louise	133.
Fuadens	Louise	135.
Viredaz	Françoise Marguerite au Despland	147.
Veillard	Abram	154.
Vaudroz	Frédéric	167.
Vivian	Adèle Henriette	176.
Vivian	Jules Emile	176.
Yanney	Caroline	180.
Veillard	Arthur Emile Henri	192.
Vaudroz	Louise Marguerite	195.
Veillard	François Felix	201.
Veillard	Marianne Henriette	226.
Vaudroz	François Louis	241.
Voutatz	Rose née Nicollet	242.
Veillard	François	244.
Verrey	Charles Maurice	246.
Viredaz	Henriette Eugénie	254.
Voz	Rose Marguerite	269.
Voutatz	Louis	272.
Vuagnoux	Jules Edouard	285.
Guillemin	Francis Silvain	304.
Viret	Elise	306.
Voutatz	Marie	306.
Veillard	Louisa Fanny	309.
Vodoz	Esther Julie	310.
Veillard	Jean Jacques Frédéric	323.
Veillard	François Louis	349.
Veillard	Augustine Marie	361.
Viret	Albert	366.
Vaudroz	Pierre Abram	370.
Veillard	Marie	378.
Suarpelin	Louise née Rieder	379.

1000

1000

1000

1000

1000

1000

1000

1000

1000

1000

1000

1000

1000

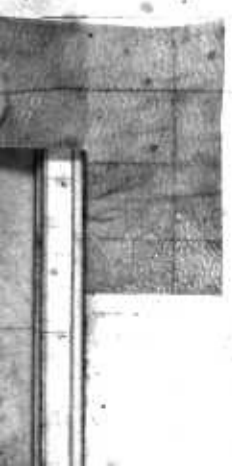

Wintzenried	Auguste Fudine	f. 1.
Wetzel	Jean Baptiste	158.
Welten	Rosalie Augustine	103.
Warpelin	Emma Louise	201.
Wasem	Jean	220.
Wolf	enfant ne mort	240.
Wellen	Alain Louis	241.
Welten	Olivier	260.
Wandfluh	Suzanne Madeleine	264.
Wäzen	Rosine	265.
Whitton	Eleanore	280.
Wiegler	Auguste Frederiche	283.
Welten	François Auguste	292.
Wyss	Amor Madeleine	314.
Welten	Marianne	326.
Werly	Jean Daniel Henri	332.
Wandfluh	Sophie	336.
Werner	Gustave Frederic	361.
Wagner	Lydje Anna	364.
Waspelin	Marie	376.
Welten	Jean Samuel	380.

1871

1872

1873

1874

1875

1876

1877

1878

1879

1880

1881

1882

1883

1884

1885

1886

1887

1888

1889

1890

1891

1892

1893

1894

1895

Zwahlen	enfants ni mort	f 6.
Zingri	Jean Pierre	137.
Zuchwat	Fregenis Ferdinand	239.
Zehender	Mari Henriette	323.
Zimmermann	Louis Robert	243

Zimmermann

Louis Robert

215

Ann

