



2

REGISTRE DES MARIAGES

A

CÉLÉBRÉS

dans l'arrondissement d'état civil de *Cudrefin*

LE DÉPARTEMENT DE JUSTICE ET POLICE

déclare

que le présent registre renferme *deux cents pages.*

Lausanne, le *20 décembre 1913.*

Pour le Département :

Jr Le Chef du service de police,

H. Fiaux



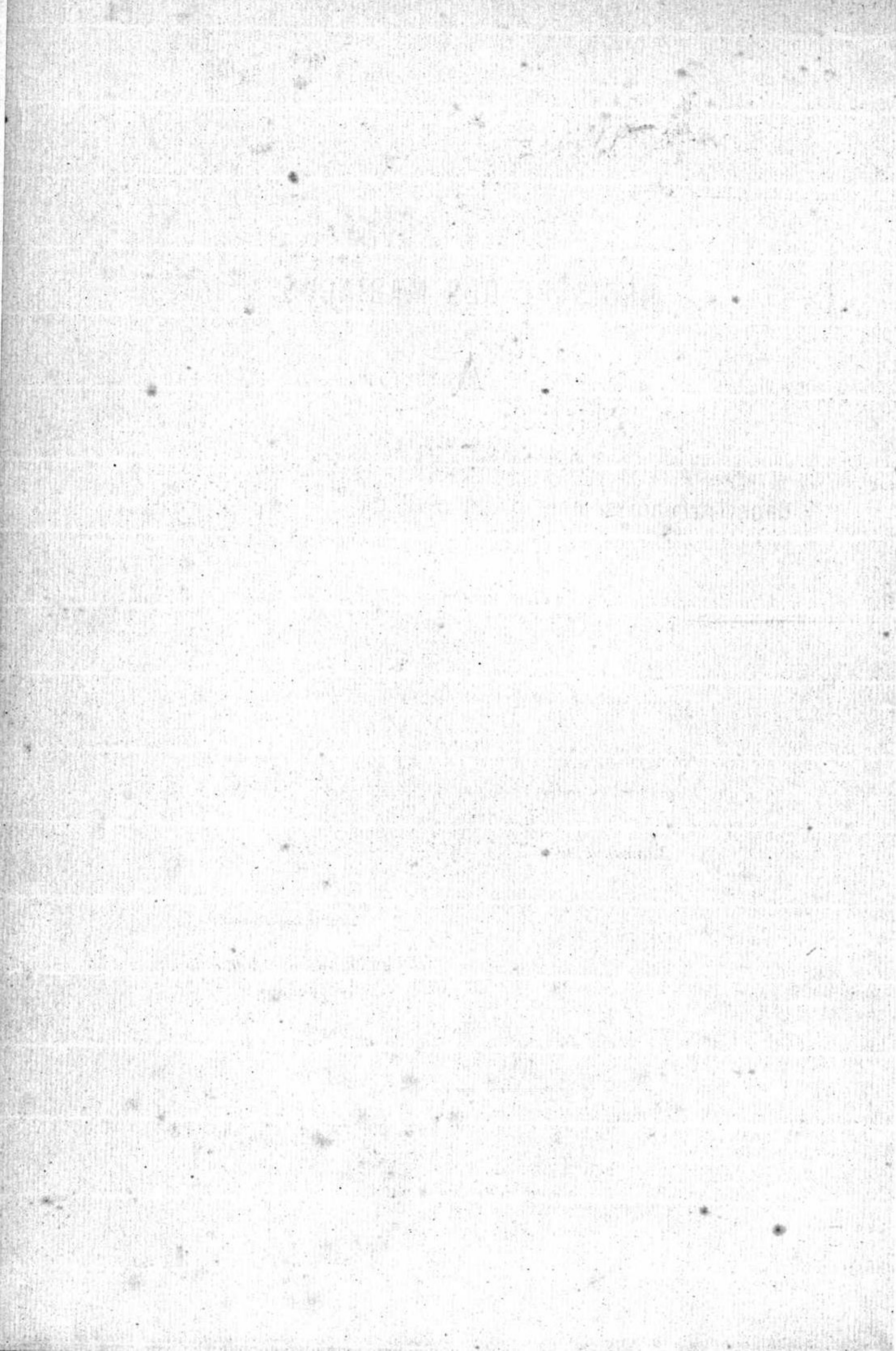

Registre des mariages A.

N° 1 Winz.
Stuber.

Par devant l'officier de l'état civil soussigné ont comparu pour être unis par le mariage :

1. Winz, Albert. sans profession.
Neuf de Gléta, née Chautomb, née le 27 février 1910.

originaire de Ziebach, "Berne" domicilié à
Nallamand. né à
Kirchberg, le dix huit aout
mil huit cent cinquante six fils de

Jacob Winz et de
Elisabeth, née Wegmüller, décédée.

2. Stuber, née Eug. Rosalie, ménagère
Neuve de Albert Stuber, née le 24 septembre 1911.

originaire de Brügglen "Soleure" domiciliée à
Soleure née à

Gänstruppen le sept février
mil huit cent septante trois fille de
Ferdinand Eug et de

Marie, née Abelhart, décédée.

Comme témoins :

- 1. Adolphe Tassaux, propriétaire, à Nallamand
- 2. Ernest Desaulx, localiste postal, à Cudrefin

Les publications ont eu lieu à Nallamand, Soleure, Muhlledorf et Abzendsdorf, les 24 et 25 Janvier 1914.

Après avoir demandé aux fiancés s'ils veulent se prendre pour mari et femme et reçu de l'un et de l'autre une réponse affirmative, l'officier de l'état civil les a déclarés légalement unis par le mariage.

Cudrefin, le quatorze Mars, mil neuf cent
quatorze.

Pièces déposées :

- Extrait de naissance de l'époux
- " " de l'épouse
- " de décès de la 1^{re} femme de l'époux.
- " de décès du mari de l'épouse
- L'acte de contentement de l'épouse à dresser l'acte de promesse de mariage au domicile de l'époux "produit par l'état civil de Soleure".

Communiqué aux états civils de
Soleure, Muhlledorf et
Abzendsdorf, le 16/3. 14.

Les époux :

Albert Winz,
Rosalie Winz,

Les témoins :

Adolphe Tassaux
Ernest Desaulx

L'officier de l'état civil :

J. Creyraud

Ce volume fait suite
à un volume précédent
dont les inscriptions
sont du n° 1 de l'année
1876 au n° 4 de l'an
née 1913.

Ce que nous certifions.
Cudrefin, le 14 Mars
1914.

L'officier d'état civil
J. Creyraud



Par jugement du tri-
bunal du District d'a-
verches du 6 Mars
1918, le mariage
désigné ci-contre
a été dissous par
le divorce, avec
dépende au mari
et la femme de se
remarier avant
un an.

Cudrefin, le 10 Juin
1918.

L'officier d'état
civil
J. Creyraud



Imprimerie Vaudoise, Lausanne, 6000 f. d.

Registre des mariages A.

N° 2.
Desaulles.
Treysaud.

Par devant l'officier de l'état civil soussigné ont comparu pour être unis par le mariage :

1. Desaulles, Ernest-Léopold, buraliste
Célibataire

originaire de Dombresson, "Neuchâtel" domicilié à

Cudrefin né à

Cudrefin le dix huit

mil huit cent quatre vingt huit fils de

Georges-Constant Desaulles, décédé, et de

Marie, née Delorme, à Cudrefin

à

2. Treysaud, Hermine, sans profession
Célibataire

originaire de Cudrefin domiciliée à

Montet s/ Cudrefin née à

Montet s/ Cudrefin le douze

mil huit cent quatre vingt douze fille de

César Treysaud et de

Bertha, née Long

à Montet s/ Cudrefin.

Comme témoins :

1. Alfred Sarvaire, Syndic, à Cudrefin

2. Emile Vonguntler, facteur postal, à Cudrefin

Les publications ont eu lieu à Cudrefin et Dombresson,

le 16 Mars 1914

Après avoir demandé aux fiancés s'ils veulent se prendre pour mari et femme et reçu de l'un et de l'autre une réponse affirmative, l'officier de l'état civil les a déclarés légalement unis par le mariage.

Cudrefin, le treize Avril, mil neuf cent
quatorze

Pièces déposées :

Les extraits de matricule des époux

Les époux :

Ernest Desaulles
Hermine Desaulles

Les témoins :

Alfred Sarvaire
Emile Vonguntler

L'officier de l'état civil :

P. Treysaud

Communiqué à l'état civil de Dombresson.

Registre des mariages A.

N^o 1.
Cornuz.
Quillod.

Par devant l'officier de l'état civil soussigné ont comparu pour être unis par le mariage :

1. Cornuz, Paul-Auguste, agriculteur
Célibataire

originaire de Meur domicilié à

Meur né à

Meur le vingt avril

mil huit cent quatre vingt un fils de

Jean-Louis-Aimé Cornuz, et de

Elisa-Suzanne, née Bessard

à Meur.

2. Quillod, Lina, sans profession.
Célibataire

originaire de Bas-Sully "Fribourg" domiciliée à

Sant née à

Sant le quinze février

mil huit cent quatre vingt neuf fille de

Jean Quillod, décédé et de

Marie, née Derron

à Sant.

Comme témoins :

1. Jean-Louis-Aimé Cornuz, ancien instituteur, à Meur.

2. Louis Bessard, ex professeur, à Tallamand-derron.

Les publications ont eu lieu à Meur et au Bas-Sully, les
18 et 19 Mars 1914.

Après avoir demandé aux fiancés s'ils veulent se prendre pour mari et femme et reçu de l'un et de l'autre une réponse affirmative, l'officier de l'état civil les a déclarés légalement unis par le mariage.

Cudrefin, le quatorze avril, mil neuf cent
quatorze

Pièces déposées :

Les extraits de matricules des époux.

Les époux :

Paul Cornuz.

Lina Cornuz

Les témoins :

J. Cornuz

L. Bessard

L'officier de l'état civil :

J. Bruyand

Communiqué à l'état civil
de Motiers "Sully."

Registre des mariages A.

N^o 4 Rentsch-
Friedli.

N. 24 Décembre 1914
P. Prifet du District d'Appenzel
A. Dornet

Le numéro 4 à page 4
est celui de la dernière
inscription faite dans
l'année 1914. Les deux
doubles du présent registre
sont conformes. Ce que nous
certifions.

Cudrefin le 31 décembre 1914.
L'officier d'état civil
J. Freyraud.



Un double du présent
n^o 1 à 4 a été remis le 6 Jan-
vier 1915 à l'autorité Can-
tonale, en exécution de l'art.
14. D. 1910.

Cudrefin, le 6 Janvier 1915
L'officier d'état civil
J. Freyraud



Par devant l'officier de l'état civil soussigné ont comparu pour être unis par le mariage :

1. Rentsch, Johann-Jacob, agriculteur
Célibataire

originaire de Buchslen "Fribourg" domicilié à
Sallamand né à
Buchslen le vingt octobre
mil huit cent quatre vingt six fils de
Frédéric Rentsch et de
Madeleine, née Heimann
à Sallamand

2. Friedli, Johanna-Emilie, ménagère
Célibataire

originaire de Lutjelfluh, "Berne" domiciliée à
Lutjelfluh née à
Motschryl le vingt sept Mars
mil huit cent quatre vingt quinze fille de
Charles-Albert Friedli et de
Josine, née Niebermann
à Lutjelfluh.

Comme témoins :

1. Fritz Blaser, propriétaire à Cudrefin
2. Florentin Thouberguer, négociant, à Cudrefin

Les publications ont eu lieu à Sallamand, Buchslen et
Lutjelfluh, les 25, 26 et 27 Mai 1914.

Après avoir demandé aux fiancés s'ils veulent se prendre pour mari et femme et reçu de l'un et de
l'autre une réponse affirmative, l'officier de l'état civil les a déclarés légalement unis par le mariage.

Cudrefin, le dix neuf Juin, mil neuf
cent quatorze

Pièces déposées :
L'extrait de naissance de
l'époux
L'extrait de naissance
de l'épouse
L'acte de consentement
des parents de l'épouse.

Les époux :
Rentsch Jacob
Rentsch Johanna
Fritz Blaser

Les témoins :
Thouberguer Florentin

Communiqué à l'état civil de
Buchslen et Lutjelfluh.

L'officier de l'état civil :
J. Freyraud

Registre des mariages A.

N^o 1.
Quillet. ~
Vacheron. ~

Par devant l'officier de l'état civil soussigné ont comparu pour être unis par le mariage :

1. Quillet, Jules-David, agriculteur. —
Célibataire

originaire de Mussy — domicilié à
Mussy — né à
Mussy — le dix huit avril

mil huit cent quatre vingt neuf — fils de
Paul-Constant Quillet — et de
Louise, née Chévoz —
à Mussy.

2. Vacheron, Louise, sans profession
Célibataire

originaire de M^{or} "Vaud" et Haut Sully "Fribourg" domiciliée à
Pégram "Cudrefin" — née à

Pégram "Cudrefin" — le vingt neuf Octobre —
mil huit cent quatre vingt onze — fille de
Charles Vacheron — et de

Séverine-Louise, née Jaquemot —
à Pégram "Cudrefin"

Comme témoins :

- 1. Auguste Chervalley, Ingénieur, domicilié à Verrey
- 2. Emma Jaggi, sans profession, à Cudrefin

Les publications ont eu lieu à Mussy, Cudrefin, Haut-Sully et M^{or}, les 14, 15 et 16 Mars 1915.

Après avoir demandé aux fiancés s'ils veulent se prendre pour mari et femme et reçu de l'un et de l'autre une réponse affirmative, l'officier de l'état civil les a déclarés légalement unis par le mariage.

Cudrefin, le sept avril, mil neuf cent quinze.

Pièces déposées :

L'autorisation de célébrer mariage, délivrée par l'officier d'état civil de Grandcour.

Les époux :

David Quillet
Louise Quillet

Les témoins :

Auguste Chervalley
Emma Jaggi

L'officier de l'état civil :

J. Treyraud

Communiqué à l'état civil de
Grandcour et M^{or}tiert.

Registre des mariages A.

Form. 3.

N^o 1.
Laurent
Sacheron.

Par devant l'officier de l'état civil soussigné ont comparu pour être unis par le mariage :

1. Laurent, Jules, Instituteur
Célibataire

originaire de Fey "Vaud" domicilié à
Lugnonnes "Haut Vully" né à
Pailly le six Juin
mil huit cent quatre vingt six fils de
Jules-Siméon Laurent et de
Louise-Françoise, née Cillard, décédée
à Fey.

2. Sacheron, Marguerite-Julie
Ménagère
Célibataire

originaire de Mur "Vaud et Haut-Vully, Fribourg" domiciliée à
Pégran "Cudrefin" née à
Pégran le premier Mars
mil huit cent quatre vingt douze fille de
Eustave Sacheron, décédé et de
Jenny, née Cressier
à Pégran "Cudrefin"

Comme témoins :

- 1. Saurain, Jâmet, cultivateur, à Grandsval
- 2. Quillet, Marie, ménagère, à Mioy.

Les publications ont eu lieu au Haut Vully, le 6, à Fey
le 7, à Mur et Cudrefin le 8 Mai 1915.

Après avoir demandé aux fiancés s'ils veulent se prendre pour mari et femme et reçu de l'un et de
l'autre une réponse affirmative, l'officier de l'état civil les a déclarés légalement unis par le mariage.

Cudrefin le huit Juin, mil neuf cent
quinze

Pièces déposées :

Autorisation de célébrer
cette union de l'étranger par
l'officier d'état civil de
Molieret-Vully.

Les époux :

Jules Laurent.
Marguerite Laurent.

Les témoins :

James Saurain
Marie Quillet

L'officier de l'état civil :

J. Crevaud

Registre des mariages A.

No 3.
Perret. ~
Reuille. ~

Par devant l'officier de l'état civil soussigné ont comparu pour être unis par le mariage :

1. Perret, Alphonse-Arvidé. Employé
de Banque. Veuf de Rose-Louise-Anna, née
Sabbaua, déc. le 14 Janvier 1913.
originaire de La Sagne Tschätel domicilié à
Laubanne né à
Tschätel le neuf Mai
mil huit cent soixante quatre fils de
Julie-Elise Perret, née Rogel, décédée et de

2. Reuille, Virginie-Rosine
Célibataire
originaire de Cudrefin domiciliée à
Cudrefin née à
Cudrefin le quinze Septembre
mil huit cent soixante sept fille de
Jean-Paul Reuille, décédé et de
Rose, née Treyraud
à Cudrefin

Comme témoins :

- 1. Reuille, Emil, propriétaire, à Cudrefin
- 2. Reuille, Marcel, propriétaire, à Cudrefin

Les publications ont eu lieu à Lausanne, le 7 à La Sagne
le 8 et à Cudrefin le 9 octobre 1915.

Après avoir demandé aux fiancés s'ils veulent se prendre pour mari et femme et reçu de l'un et de
l'autre une réponse affirmative, l'officier de l'état civil les a déclarés légalement unis par le mariage.

Cudrefin, le vingt six octobre, mil neuf
cent quinze

Pièces déposées :

Le certificat de publi-
cation soit l'autorisa-
tion de célébrer ma-
riage à Cudrefin.

Les époux :

A. Perret,
R. Reuille.

Les témoins :

J. Reuille Hiltet
M. Reuille Chautemps

L'officier de l'état civil :

J. Treyraud

Communiqué à l'état civil
de Lausanne et de La
Sagne.

Registre des mariages A.

N^o H.
BONZON.
aldry.

Par devant l'officier de l'état civil soussigné ont comparu pour être unis par le mariage :

1. BONZON, Georges-Louis, agriculteur
Né de Rose Bonzon, née Fontanelloy

originaire de Pompasles domicilié à
Cudrefin né à
Pompasles le treize avril
mil huit cent quatre vingt deux fils de
Georges-Louis Bonzon et de
Louise-Françoise, née Perrette, décédée

2. Aldry, Marie-Angèle, ménagère
Célibataire

originaire de Arey devant Pont domiciliée à
La Saugé Cudrefin née à
Arey devant Pont le vingt octobre
mil huit cent quatre vingt douze fille de
Jacques-Justin Aldry et de
Marie-Françoise-Pédonie, née Aldry, décédée

Comme témoins :

1. Henri Richard, hôtelier, à Cudrefin
2. Louis Richard, maître sellier, à Cudrefin

Les publications ont eu lieu à Cudrefin, Pompasles et à
Arey devant Pont, les 10 et 13 octobre 1915.

Après avoir demandé aux fiancés s'ils veulent se prendre pour mari et femme et reçu de l'un et de
l'autre une réponse affirmative, l'officier de l'état civil les a déclarés légalement unis par le mariage.

Cudrefin le douze novembre, mil neuf
cent quinze.

Pièces déposées :

- L'acte du 1^{er} mariage de l'époux
- L'acte de naissance de l'épouse
- L'acte de décès de la 1^{re} épouse.

Les époux :

Bonzon Georges
Marie Angèle Bonzon

Les témoins :

Henri Richard
Louis Richard

L'officier de l'état civil :

J. Greyaud

Vu le 20 Décembre 1915
Le Préfet du District d'Annecy

Le numéro 4 à page 8 est
celui de la dernière inscription
faite dans l'année 1915.
Les deux doubles du présent
registre sont conformes.
Ce que nous certifions.
Cudrefin le 31 décembre 1915.

L'officier d'état civil
J. Greyaud

Mon double du présent
soit les pages 5 à 8. de 1915
a été remis le 8 Janvier 1916
à l'autorité Cantonale en
exécution de l'art. 14.0. de
1910.

Cudrefin, le 8 Janvier 1916.
L'officier d'état civil
J. Greyaud

Imprimerie Vaudoise, Lausanne, 6000 f. d.



Registre des mariages A.

N^o Vacheron-Jaset.

Par devant l'officier de l'état civil soussigné ont comparu pour être unis par le mariage :
1. Vacheron, Emile, agriculteur.
Célibataire

originaire de Moudon et Haut Sully. domicilié à
Péran et Cudrefin né à
Péran et Cudrefin le vingt cinq Mars
mil huit cent quatre vingt neuf. fils de
Jules Vacheron et de
Marie, née Amiet, décédée
à Moudon

2. Jaset, Jenny - Homette, ménagère.
Célibataire

originaire de Haut et Bas Sully domiciliée à
Tressens Haut Sully. née à
Tressens Haut Sully le vingt cinq octobre
mil huit cent norante deux fille de
Jules Jaset et de
Marie, née Quillod, à Tressens, Haut
Sully.

Comme témoins :

- 1. Henri Richard, hôtelier, à Cudrefin
- 2. Louis Desargens, Electricien, à Faoug.

Les publications ont eu lieu à Haut et Bas Sully le 18
février et Moudon et Cudrefin le 19 février 1916.

Après avoir demandé aux fiancés s'ils veulent se prendre pour mari et femme et reçu de l'un et de
l'autre une réponse affirmative, l'officier de l'état civil les a déclarés légalement unis par le mariage.

Cudrefin le dix Mars, mil neuf cent
seize.

Pièces déposées :

Les extraits de matricules des époux.

Les époux :

Emile Vacheron
Jenny Jaset

Les témoins :

Henri Richard
Louis Desargens

L'officier de l'état civil :

J. Greyaud

Communiqué à l'état civil
de Moudon.

Imprimerie Vaudoise, Lausanne, 4000 f. d.

Registre des mariages A.

No 2.
Bucher. ~
Sachezon. ~

Par devant l'officier de l'état civil soussigné ont comparu pour être unis par le mariage :

1. Bucher, Gustave-Adolphe, charron,
Célibataire

originaire de Kalnach "Berne" domicilié à
Montet s/ Cudrefin né à
Kallamand le quinze avril
mil huit cent quatre vingt neuf fils de
Henri-Constant Bucher, décédé et de
Marie-Louise-Susanne, née Monney
à Neuchâtel.

2. Sachezon, Emma, Couturière
Célibataire

originaire de Mur et Haut Vully domiciliée à
Tégran s/ Cudrefin née à
Tégran s/ Cudrefin le dix neuf janvier
mil huit cent quatre vingt onze fille de
Gustave Sachezon, décédé et de
Jenny, née Cressier
à Tégran s/ Cudrefin.

Comme témoins :

- Louis Richard, sellier, à Cudrefin
- Ernest Desaulles, bureau postal, à Cudrefin

Les publications ont eu lieu à Kalnach, Haut Vully, Mur
et Cudrefin, les 4 et 5 Mars 1916.

Après avoir demandé aux fiancés s'ils veulent se prendre pour mari et femme et reçu de l'un et de
l'autre une réponse affirmative, l'officier de l'état civil les a déclarés légalement unis par le mariage.

Cudrefin, le vingt quatre Mars, mil neuf
cent seize.

Pièces déposées :

Les extraits de naissances
des époux.

Les époux :

Bucher Gustave
Emma Bucher.

Les témoins :

Louis Richard
Ernest Desaulles

L'officier de l'état civil :

J. Treyvaud

Communiqué à l'état civil
de Kalnach et Montet.
"Vully"

Registre des mariages A.

N^o Klopfer-
Buznier.

Par devant l'officier de l'état civil soussigné ont comparu pour être unis par le mariage :

1. Klopfer, Paul-Edouard, agriculteur
Célibataire

originaire de Mott, "Berne" domicilié à
Montet s/ Cudrefin né à
Chaumont le premier Janvier
mil huit cent septante cinq fils de
Charles Klopfer et de
Elite, née Schlatter, décédée.

à
2. Buznier, Ida-Alice, née Kramer
Cuisinière

Sœur de Henri Buznier, ds le 2 Juillet 1911
originaire de Cudrefin domiciliée à
Montet s/ Cudrefin née à
Cudrefin le quatre Janvier
mil huit cent quatre vingt trois fille de
Jacob Kramer et de
Jeanne-Marie, née Christinat, décédée.

Comme témoins :

1. Louis Richard, sellier, à Cudrefin
2. Ernest Christinat, agriculteur, à Cudrefin

Les publications ont eu lieu à Cudrefin et à Mott, les
1^{er} et 3 Avril 1916.

Après avoir demandé aux fiancés s'ils veulent se prendre pour mari et femme et reçu de l'un et de
l'autre une réponse affirmative, l'officier de l'état civil les a déclarés légalement unis par le mariage.

Cudrefin, le dix huit avril, mil neuf
cent seize.

Pièces déposées :

L'acte d'origine de l'époux
L'acte de mariage de l'époux
L'acte de décès de l'ancien
de l'épouse

Les époux :

Paul Edouard Klopfer
Ida Klopfer

Les témoins :

Louis Richard
Ernest Christinat

Communiqué à l'état civil
de Mott, "Berne"

L'officier de l'état civil :

J. Freyraud

Registre des mariages A.

N^o H. Hügli. ~
Rübin.

Par devant l'officier de l'état civil soussigné ont comparu pour être unis par le mariage :

1. Hügli, Arnold, agriculteur
Célibataire

originaire de Champion domicilié à
Vallamand né à

Vallamand le vingt cinq décembre
mil huit cent quatre vingt huit fils de

Bartholome Hügli, agriculteur et de
Lina, née Grismann,
à Vallamand.

2. Rübin, Ida, ménagère
Célibataire

originaire de Reichenbach, * Pierre domiciliée à
Vallamand née à

Reichenbach le quatre octobre
mil huit cent quatre vingt douze fille de

Henri-Lucien Rübin, charpentier. et de
Marie, née Fuchs, décedée
à Trubigen.

Comme témoins :

1. Marcel Reuille, agriculteur de et à Cudrefin
2. Henri Cuaniillon, greffier de Paix, de et à Constantine

Les publications ont eu lieu à Champion, Reichenbach
et Cudrefin, le 24 août 1916.

Après avoir demandé aux fiancés s'ils veulent se prendre pour mari et femme et reçu de l'un et de l'autre une réponse affirmative, l'officier de l'état civil les a déclarés légalement unis par le mariage.

Cudrefin le vingt un octobre mil neuf
cent seize.

Pièces déposées :

L'extrait de naissance
de l'époux
L'acte d'origine de l'épouse.

Les époux :

Hügli Arnold
Hügli Ida

Les témoins :

M^r Reuille Chauvans
H. Cuaniillon

L'officier de l'état civil :

J. Greysaud

In 28 Decembre 1916
Le Préfet du District de *[Signature]*

Le numéro H à folio 12
est celui de la dernière ins-
cription faite dans l'année
1916.

Les deux doubles du présent
registre sont conformes.

Ce qui nous certifions.

Cudrefin le 31 décembre 1916.
L'officier d'état civil
J. Greysaud.

Un double du présent re-
gistre soit les folios 9 à
12 ont été remis le 5 Jan-
vier 1917 à l'Autorité Can-
tonale: en vertu de l'article
14. O. de 1910.

Cudrefin le 5 Janvier 1917.
L'officier d'état civil
J. Greysaud.

Imprimerie Vaudoise, Lausanne, 4000 f. d.

Communiqué "Champion et de
Reichenbach, état civil"



Registre des mariages A.

N^o 1.
 Sacheron-
 Amiet.

Par devant l'officier de l'état civil soussigné ont comparu pour être unis par le mariage :

1. Sacheron, Emile, agriculteur
 Célibataire

originaire de Mous et Haut Jully domicilié à
 Mous né à

Mous le vingt trois Janvier
 mil huit cent quatre vingt sept fils de

Henri Sacheron, décédé et de
 Libette-Marianne, née Failloubay
 à Mous.

2. Amiet, Laure-Emma, ménagère
 Célibataire

originaire de Mous domiciliée à
 Mous née à

Mous le dix sept Mai
 mil huit cent quatre vingt douze fille de

Eugène Amiet, agriculteur, à Mous et de
 Marie-Rose, née Sacheron, décédée

Comme témoins :

- Ernest Desaulles, buraliste postal, à Cudrefin
- Louis Amiet, agriculteur, à Mous.

Les publications ont eu lieu à Mous et au Haut Jully,
 le 6 Juillet 1917

Après avoir demandé aux fiancés s'ils veulent se prendre pour mari et femme et reçu de l'un et de l'autre une réponse affirmative, l'officier de l'état civil les a déclarés légalement unis par le mariage.

Cudrefin le vingt sept Juillet, mil
 neuf cent dix sept.

Pièces déposées :

L'extrait de naissance
 de l'époux.
 L'acte d'origine de l'é-
 pouse.

Les époux :

Emile Sacheron
 Laure Sacheron

Les témoins :

Ernest Desaulles
 Louis Amiet

L'officier de l'état civil :

J. Treyraud

Communiqué à l'état civil
 de Mous et Haut Jully.

Registre des mariages A.

^{2.}
No Vogel. ~
Frey. ~

Par devant l'officier de l'état civil soussigné ont comparu pour être unis par le mariage :

1. Vogel, Aloïs, agriculteur
Célibataire

originaire de Pfaffnau "Lucerne" domicilié à
La Saugle / Cudrefin né à
Pfaffnau le onze octobre
mil huit cent septante cinq fils de
Aloïs Vogel, agriculteur et de
Philomène, née Buttiker.
à Pfaffnau.

2. Frey, Elisabeth, née Roth, ménagère
Sœur de Frey, Stefan, né le 14 décembre 1912

originaire de Ettiswil, "Lucerne" domiciliée à
La Saugle / Cudrefin née à
Ettiswil, le sept décembre
mil huit cent septante un fille de
Joseph Roth et de
Elisabeth, née Ambuhl, décédés.
à

Comme témoins :

1. Georges Richard, boulanger, à Cudrefin
2. Ernest Desaulles, curaliste protestant, à Cudrefin

Les publications ont eu lieu à Cudrefin, Pfaffnau et Ettiswil, les 22 et 23 novembre 1917.

Après avoir demandé aux fiancés s'ils veulent se prendre pour mari et femme et reçu de l'un et de l'autre une réponse affirmative, l'officier de l'état civil les a déclarés légalement unis par le mariage.

Cudrefin, le six décembre, mil neuf cent dix sept.

Pièces déposées :

Les extraits de naissance et de mariage de l'épouse
L'extrait de décès du 1^{er} mari de l'épouse.

Les époux :

Aloïs Vogel.
Elise Frey

Les témoins :

Georges Richard.
Ernest Desaulles

L'officier de l'état civil :

J. Freyraud

Le numéro 2 à folio 14 est celui de la dernière inscription faite dans l'année 1917. Les deux doubles du présent registre sont conformes. Ce que nous certifions. Cudrefin, le 31 décembre mil neuf cent dix sept. L'officier d'état civil J. Freyraud

24 DÉC. 1917

Le Préfet du District d'Amonétin:

A. B... et

Communiqué à l'état civil de Pfaffnau et Ettiswil.



Registre des mariages A.

N° 1.
 Jaset.
 Rytz.

Par devant l'officier de l'état civil soussigné ont comparu pour être unis par le mariage :

1. Jaset, Alfred, agriculteur
 Célibataire

originaire de Haut et Bas Sully domicilié à
 Jorressens, Haut Sully né à
 Jorressens le huitième Aout

mil huit cent quatre vingt quatre fils de
 Jaset, David-Samuel, décédé et de
 Adeline, née Guilloz.
 à Jorressens

2. Rytz, Marguerite, sans profession.
 Célibataire

originaire de Ferribalm, domiciliée à
 Cudrefin née à
 Schönenbühl le premier Juillet

mil huit cent quatre vingt cinq. fille de
 Rytz Frédéric, décédé et de
 Anna, née König
 à Cudrefin

Comme témoins :

1. Achille Widmer, propriétaire, à Cudrefin
2. Louis Rytz, propriétaire, à Cudrefin

Les publications ont eu lieu à Haut et Bas Sully, le 19,
 à Cudrefin et Ferribalm, le 20 Mars 1918.

Après avoir demandé aux fiancés s'ils veulent se prendre pour mari et femme et reçu de l'un et de l'autre une réponse affirmative, l'officier de l'état civil les a déclarés légalement unis par le mariage.

Cudrefin, le onze Avril mil neuf cent
 dix huit.

Pièces déposées :

Le certificat de publication de mariage de
 livre par l'officier d'état
 civil de Mottiers Sully.

Les époux :

Alfred Jaset
 Marguerite Rytz

Les témoins :

Achille Widmer
 Louis Rytz

L'officier de l'état civil :

J. Greyraud

Communiqué à l'état civil de
 Mottiers et Ferribalm.

Registre des mariages A.

Form. 3.

N° 2.0
 Vuille -
 Chouberquet.

Par devant l'officier de l'état civil soussigné ont comparu pour être unis par le mariage :

1. Vuille, Charles-Oscar, agriculteur —
 Célibataire —

originaire de Bramelan-Dessus et de La Sagne — domicilié à
 Cudrefin — né à

Bramelan Dessus — le seize Septembre —
 mil huit cent quatre vingt sept — fils de

Charles-Albert Vuille — et de

Julie-Emma, née Droz, décédée —
 à Bramelan-Dessus.

2. Chouberquet, Sophie, ménagère
 Célibataire —

originaire de Ringgenberg "Bonne" — domiciliée à
 Cudrefin — née à

Cudrefin — le quatre Janvier —
 mil huit cent quatre vingt huit — fille de

Jules Chouberquet — et de

Marie-Anne-Octavie, née Reudin —
 à Cudrefin.

Comme témoins :

1. Georges Richard, boulanger, à Cudrefin

2. Florentin Chouberquet, maçon, à Cudrefin

Les publications ont eu lieu à Cudrefin, le 13 avril, à La
 Sagne le 15 avril, à Bramelan, le 16 avril et à
 Ringgenberg, le 17 avril 1918.

Après avoir demandé aux fiancés s'ils veulent se prendre pour mari et femme et reçu de l'un et de
 l'autre une réponse affirmative, l'officier de l'état civil les a déclarés légalement unis par le mariage.

Cudrefin — le trente avril, mil neuf cent
 dix huit.

Pièces déposées :

Les extraits de nais-
 sances des époux.

Les époux :

Vuille Oscar Charles.

Vuille Sophie

Les témoins :

Georges Richard.

Chouberquet Florentin

L'officier de l'état civil :

J. Creyraud

Communiqué à l'état civil de
 La Sagne, Bramelan et
 Ringgenberg, le 30. 10. 18.

Registre des mariages A.

No 3. Meyer.
Hoffer.

Par devant l'officier de l'état civil soussigné ont comparu pour être unis par le mariage :

1. Meyer, Henri, Chauffeur d'automobiles.
Célibataire

originaire de Courlevon domicilié à
Montet s/ Cudrefin né à
Lugnonnet Haut Sully le trente Septembre
mil huit cent quatre vingt neuf fils de
Gottlieb Meyer, décédé et de
Adèle, née Derron

à Cudrefin
2. Hoffer, Marie, Ménagère
Célibataire

originaire de Donatyre domiciliée à
Montet s/ Cudrefin née à
Montet s/ Cudrefin le deux Aout
mil huit cent quatre vingt deux fille de
Jean-Charles Hoffer et de
Marie, née Süß, décédée.

Comme témoins :

- 1. Henri Richard, hôtelier à Cudrefin
- 2. Jean Richard, propriétaire, à Cudrefin

Les publications ont eu lieu à Cudrefin, Courlevon et
Donatyre les 15 et 16 Mai 1918.

Après avoir demandé aux fiancés s'ils veulent se prendre pour mari et femme et reçu de l'un et de
l'autre une réponse affirmative, l'officier de l'état civil les a déclarés légalement unis par le mariage.

Cudrefin le trente un Mai, mil neuf
cent dix huit.

Pièces déposées :

Les extraits de mat-
sarcés des époux.

Les époux :

Henri Meyer
Marie Meyer

Les témoins :

Henri Richard
Jean Richard

L'officier de l'état civil :

J. Crayaud

Communiqué à l'état civil
d'Avenches et de Mey-
rig.

Registre des mariages A.

N° 4
Amiet.
Amiet.

Par devant l'officier de l'état civil soussigné ont comparu pour être unis par le mariage :

1. Amiet, Louis-Auguste, agriculteur.
Célibataire

originaire de Meur _____ domicilié à
Meur _____ né à
Meur _____ le neuf Février _____
_____ mil huit cent quatre vingt dix _____ fils de
Charles-Albert dit Emile Amiet _____ et de
Méry, née Guinget. _____
à Meur. _____

2. Amiet, Mathilde, ménagère
Célibataire

originaire de Meur _____ domiciliée à
Meur _____ née à
Meur _____ le quinze Août _____
_____ mil huit cent quatre vingt treize _____ fille de
Eugène Amiet _____ et de
Rosa-Marie, née Sacheron. _____
à Meur. _____

Comme témoins :

- 1. Emile Reuille, agriculteur, à Cudrefin
- 2. Gottlieb Bort, agriculteur, à Cudrefin

Les publications ont eu lieu à Meur, le 22 septembre 1918.

Après avoir demandé aux fiancés s'ils veulent se prendre pour mari et femme et reçu de l'un et de l'autre une réponse affirmative, l'officier de l'état civil les a déclarés légalement unis par le mariage.

Cudrefin _____, le dix Octobre, mil neuf cent
dix huit _____

Pièces déposées :

Les extraits de naissances
et des époux.

Les époux :

Louis Amiet
Mathilde Amiet

Les témoins :

Emile Reuille
Gottlieb Bort

L'officier de l'état civil :

P. Crevaud

Imprimerie Vaudoise, Lausanne, 4000 f. d.

24 DEC 1918
Le Juge du District d'Aranches
N. Boret

Registre des mariages A.

N° 5
Jaumin.
Tzeysaid.

Par devant l'officier de l'état civil soussigné ont comparu pour être unis par le mariage :

1. Jaumin, Fritz-Ernest, agriculteur
Célibataire

originaire de Cudrefui domicilié à Cudrefui né à Cudrefui

le cinq octobre mil huit cent quatre vingt quinze fils de Henri Jaumin, agriculteur et de Augustine-Caroline, née Streit, à Cudrefui

2. Tzeysaid, Thérèse-Marie, ménagère
Célibataire

originaire de Cudrefui domiciliée à Cudrefui née à Cudrefui

le trente Mai mil huit cent quatre vingt dix neuf fille de

Jules-Charles Freyraud, agriculteur et de Emma-Clara, née P. Guille, à Cudrefui.

Comme témoins :

- 1. Fritz Bart, agriculteur, à Cudrefui
- 2. André Freyraud, agriculteur à Montet / Cudrefui

Les publications ont eu lieu à Cudrefui, le 12 Décembre 1918.

Le numéro. 5 à folio 19 est celui de la dernière inscription faite dans l'année 1918. Les deux doubles du présent registre sont conformes. Ce que nous certifions. Cudrefui, le 31 décembre 1918.

L'officier d'état civil
J. Freyraud



Non double du présent registre: soit les folios 43 à 46 ont été remis le 3 Janvier 1919 à l'Autorité Cantonale en vertu de l'art: 140. 1910.

Cudrefui, le 3 Janvier 1919.

L'officier d'état civil
J. Freyraud.



Après avoir demandé aux fiancés s'ils veulent se prendre pour mari et femme et reçu de l'un et de l'autre une réponse affirmative, l'officier de l'état civil les a déclarés légalement unis par le mariage.

Cudrefui, le vingt six Décembre, mil neuf cent dix huit.

Pièces déposées :

- L'extrait de naissance de l'époux.
- L'extrait de naissance de l'épouse.
- L'autorisation du père de l'épouse de contracter mariage.

Communiqué

Les époux :

Ernest Jaumin
Thérèse Jaumin

Les témoins :

Fritz Bart
André Freyraud

L'officier de l'état civil :

J. Freyraud

Registre des mariages A.

N^o 1
 Matthey-
 Zeysand.

Par devant l'officier de l'état civil soussigné ont comparu pour être unis par le mariage :

1. Matthey, Louis. Cordonnier. _____
 Célibataire. _____

originaire de Loèche et Bellerive, Vaud. _____ domicilié à
 Vallamand. _____ né à
 Vallamand _____ le trente un Janvier _____

_____ mil huit cent quatre vingt quinze _____ fils de
 Henri-Louis Matthey, Cordonnier. _____ et de
 Mariamme-Olympe Pectis. _____
 à Vallamand. _____

2. Zeysand, Clara. Méridienne. _____
 Célibataire. _____

originaire de Cudrefin. _____ domiciliée à
 Montet s/ Cudrefin _____ née à
 Montet s/ Cudrefin _____ le deux Aout _____

_____ mil huit cent quatre vingt douze _____ fille de
 Adolphe Creyraud, décédé _____ et de
 Anna-Maria, née Frebo _____
 à Montet s/ Cudrefin _____

Comme témoins :

1. Marcel Reuille, agriculteur, à Cudrefin _____
2. André Creyraud, agriculteur, à Montet s/ Cudrefin _____

Les publications ont eu lieu à Vallamand et Cudrefin, le
 29 Octobre, au Loèche et Bellerive les 30 et 31 octobre
 1918. _____

Après avoir demandé aux fiancés s'ils veulent se prendre pour mari et femme et reçu de l'un et de
 l'autre une réponse affirmative, l'officier de l'état civil les a déclarés légalement unis par le mariage.

Cudrefin _____, le quatre Janvier, mil neuf
 cent dix neuf. _____

Pièces déposées :

L'extrait de naissance
 de l'époux. _____
 L'extrait de naissance
 de l'épouse. _____

Les époux :

L. Matthey
 Clara Matthey

Les témoins :

M^e Reuille Chauteras
 A. Freyraud

L'officier de l'état civil :

J. Creyraud

Communiqué à l'état civil du
 Loèche et de Bellerive.

Registre des mariages A.

N° 2.
Treyvaud -
Jaunin.

Par devant l'officier de l'état civil soussigné ont comparu pour être unis par le mariage :

1. Treyvaud, André, agriculteur
Célibataire

originaire de Cudrefin domicilié à
Montet S/ Cudrefin né à
Montet S/ Cudrefin le dix huit Juin
mil huit cent quatre vingt onze fils de
Adolphe Treyvaud, décédé et de
Anna-Maria, née Krebs.
à Montet S/ Cudrefin.

2. Jaunin, Ida-Louise, ménagère
Célibataire

originaire de Cudrefin domiciliée à
Bers-chez-Jacob S/ Cudrefin née à
S/ Cudrefin le vingt six Juin
mil huit cent quatre vingt douze fille de
Henri Jaunin, agriculteur et de
Augustine - Caroline, née Streit.
à Cudrefin

Comme témoins :

- 1. Henri Jaunin, agriculteur, à Cudrefin
- 2. Louis Mattrey, bonnelier, à Villamand

Les publications ont eu lieu à Cudrefin, le 9 Janvier 1919.

Après avoir demandé aux fiancés s'ils veulent se prendre pour mari et femme et reçu de l'un et de l'autre une réponse affirmative, l'officier de l'état civil les a déclarés légalement unis par le mariage.

Cudrefin le premier Février, mil neuf cent dix neuf.

Pièces déposées :

Les extraits de naissances des époux.

Les époux :

A. Treyvaud
Ida Treyvaud

Les témoins :

Henri Jaunin
L. Mattrey

L'officier de l'état civil :

P. Treyvaud

Communiqué

Registre des mariages A.

N^o 3.
Hirsch. ~
Schmid.

Par, devant l'officier de l'état civil soussigné ont comparu pour être unis par le mariage :

1. Hirsch, Frédéric, Vacher. —
Célibataire. —

originaire de Forchheim, Grand Duché de Bade. domicilié à
Montet s/ Cudrefin — né à
Forchheim — le dix neuf avril —
mil huit cent quatre vingt sept — fils de
Casimir Hirsch. — et de
Agnes Landrauser, décédée. —

à
2. Schmid, Emma, Ménagère —
Célibataire. —

originaire de Wahlern, "Berne" — domiciliée à
aux Trés de Villars s/ Cudrefin — née à
s/ Guggisberg — le quinze Juin —
mil huit cent quatre vingt seize — fille de
Johann Schmid, agriculteur — et de
Elise, née Christen. —
à s/ Cudrefin —

Comme témoins :

1. Emile Reuille, Juge de Paix à Cudrefin —
2. Edouard Freyraud, Municipal à Cudrefin —

Les publications ont eu lieu à Wahlern, Cudrefin et Forch-
heim, les 19 et 30 Décembre 1918. —

Après avoir demandé aux fiancés s'ils veulent se prendre pour mari et femme et reçu de l'un et de
l'autre une réponse affirmative, l'officier de l'état civil les a déclarés légalement unis par le mariage.

Cudrefin, le vingt trois Mars, mil neuf cent
dix neuf. —

Pièces déposées :

Les extraits de naissances
des époux. —

Le permis de domicile
de l'époux. —

L'autorisation du C^o
d'Etat "p" publications

L'acte matrimoniale de la
Commune de l'époux —

L'aut: du D^o de Justice et Police.

Communiqué au Département de
Justice et Police et à l'état
Civil de Wahlern. —

Les époux :

Frédéric Hirsch
Emma Schmid

Les témoins :

Reuille s/ Villars
Edouard Freyraud

L'officier de l'état civil :

J. Freyraud.

Registre des mariages A.

N^o 4.
Rytz.
Steiner.

Par devant l'officier de l'état civil soussigné ont comparu pour être unis par le mariage :

1. Rytz, Louis, agriculteur.
Célibataire.

originaire de Ferenbalm. domicilié à
Cudrefin.

Chesler d'Horat le vingt Janvier
mil huit cent quatre vingt sept fils de
Jean-Frédéric Rytz, décédé. et de

Anne, née König, à
à Cudrefin.

2. Steiner, Marie, Cuisinière.
Célibataire.

originaire de Dommiswald. domiciliée à
Jegenstorf.

Jegenstorf. le vingt deux.
mil huit cent quatre vingt douze fille de

Johann Steiner, agriculteur et de
Marie, née Hiltchi,
à Jegenstorf.

Comme témoins :

1. Fritz Blaser, meunier, à Cudrefin.
2. Ernest Christinat, agriculteur, à Chabrey.

Les publications ont eu lieu à Cudrefin, Ferenbalm, Dommiswald et Jegenstorf, les 17, 18, et 19 Mars 1919.

Après avoir demandé aux fiancés s'ils veulent se prendre pour mari et femme et reçu de l'un et de l'autre une réponse affirmative, l'officier de l'état civil les a déclarés légalement unis par le mariage.

Cudrefin, le quatorze Avril, mil neuf cent dix neuf.

Pièces déposées :

Les extraits de matricules des époux.

Les époux :

Rytz Louis
Marie Steiner

Les témoins :

Fritz Blaser
Et Christinat.

L'officier de l'état civil :

J. Greyraud

Par Jugement du Tribunal
Civil de Chaux-de-Fonds
du 25 février 1931, devenu
définitif le 16 Mars 1931
il a prononcé au tort
de la femme le divorce
du mariage ci-contre
de Louis Rytz et de
Marie Steiner, mariage
célébré à Cudrefin le
14 avril 1919.

L'officier d'état
civil
J. Greyraud
Cudrefin 17 avril 1931.
Communiqué au Dé-
partement de Justice
et Police le 18 avril
1931.

Registre des mariages A.

N^o 5.
 Martin.
 Rentsch.

Par devant l'officier de l'état civil soussigné ont comparu pour être unis par le mariage :

1. Martin, Antonin-Paul. Coiffeur. —
 Célibataire.

originaire de Vals-les-Bains, "Ardèche," France. domicilié à
 Naumareys, "Drome." né à
 aux Bureaux Vals-les-Bains le quinze Juin.

mil huit cent quatre vingt quatorze — fils de
 Louis-Ernest Martin, cultivateur. — et de
 Julie-Henriette, née Combe.

à Naumareys.

2. Rentsch, Lina, sans profession. —
 Célibataire.

originaire de Büchlen, Canton de Fribourg. — domiciliée à
 Sallamand. — née à

Büchlen le vingt deux octobre —
 mil huit cent quatre vingt quinze — fille de
 Frédéric Rentsch, agriculteur, à Sallamand de
 Madeleine, née Steimmann, décédée.

à

Comme témoins :

1. Frédéric Rentsch, agriculteur, à Sallamand. —
2. Louis Vincent, agriculteur, à Sallamand. —

Les publications ont eu lieu à Naumareys France le 7 Mars, à
 Büchlen et Sallamand, le 15 Mars 1919.

Après avoir demandé aux fiancés s'ils veulent se prendre pour mari et femme et reçu de l'un et de
 l'autre une réponse affirmative, l'officier de l'état civil les a déclarés légalement unis par le mariage.

Ce mariage a été célébré le vingt six avril, mil neuf
 cent dix neuf.

Pièces déposées :

Les extraits de naissances des époux
 Les actes de consentement des
 parents des époux.

Le certificat de non opposi-
 tion de la Mairie de Naumareys.
 L'acte matrimonial du Consul
 de France à Genève.

L'aut. du Conseil d'Etat du Canton de Vaud
 L'aut. du Département de Justice et P^u de Vaud
 Communiqué à l'état civil de Büch-
 len et au Département de
 Justice et Police. le 26. 11. 19.

Les époux :

Paul Martin
 Lina Martin

Les témoins :

Frédéric Rentsch
 L. Vincent

L'officier de l'état civil :

J. Creysaud

Registre des mariages A.

Form. 3.

N^o 6.
Biolley.
Rochat.

Par devant l'officier de l'état civil soussigné ont comparu pour être unis par le mariage :

1. Biolley, Lucien, Pêcheur, _____
Célibataire. _____

originaire de Haut-Vully, "Fribourg" _____ domicilié à
Cudrefin _____ né à

Mohiers "Haut-Vully" _____ le neuf avril _____
_____ mil huit cent quatre vingt seize _____ fils de
Henri Biolley, pêcheur _____ et de
Marie, née Haubance, _____

à Cudrefin _____

2. Rochat, Marguerite-Emilie-Célestine. _____
Cuisinière. _____
Célibataire. _____

originaire du Lieu _____ domiciliée à
Lausanne. _____ née à

Guebwiller, "Alsace" _____ le sept décembre _____
_____ mil huit cent quatre vingt dix sept _____ fille de
Henri-Rodolphe Rochat, vigneron, à Ferroy _____ et de
Pauline-Wilhelmine-Emilie, née Landau, décédée.

à _____

Comme témoins :

- 1. Fernand Biolley, pêcheur, à Cudrefin _____
- 2. Jean Rochat, vigneron, à Ferroy. _____

Les publications ont eu lieu à Cudrefin, Mohiers, Le Lieu
et Lausanne, les 8 et 9 avril 1919. _____

Après avoir demandé aux fiancés s'ils veulent se prendre pour mari et femme et reçu de l'un et de
l'autre une réponse affirmative, l'officier de l'état civil les a déclarés légalement unis par le mariage.

Cudrefin _____, le trente avril, mil neuf cent
dix neuf. _____

Pièces déposées :

Les extraits de naissances
des époux _____
L'acte d'origine de l'é-
pouse. _____

Les époux :

Lucien Biolley.
Marie Biolley

Les témoins :

Fernand Biolley
Jean Rochat.

L'officier de l'état civil :

J. Creyraud

Communiqué à l'état civil de
Mohiers "Vully", Le Lieu
et Lausanne.
Le 1^{er} Mai 1919.

Registre des mariages A.

N^o 7.
Delorme.
Cricot.

Par devant l'officier de l'état civil soussigné ont comparu pour être unis par le mariage :

1. Delorme, Jean-Frédéric-Auguste. —
agriculteur, — Célibataire. —

originaire de Vallamand. — domicilié à

Vallamand. — né à

Vallamand le vingt six Aout

mil huit cent quatre vingt treize — fils de

Jean-Aldrien Delorme. — et de

Fanny-Julie-Henriette, née Bessard. —

à Vallamand. —

2. Cricot, Bertha. Ménagère —
Célibataire —

originaire de Vallamand — domiciliée à

Vallamand. — née à

Vallamand le vingt huit Juin

mil huit cent quatre vingt treize — fille de

Jules Cricot, décédé — et de

Emilie, née Cribinel. —

à Vallamand. —

Comme témoins :

1. Louis Bernard, prêcheur, à Vallamand

2. Jean Cricot, agriculteur à Vallamand

Les publications ont eu lieu à Vallamand, le 14 Mai 1919.

Après avoir demandé aux fiancés s'ils veulent se prendre pour mari et femme et reçu de l'un et de l'autre une réponse affirmative, l'officier de l'état civil les a déclarés légalement unis par le mariage.

Cudrefin — le trente un Mai, mil neuf cent dix neuf.

Pièces déposées :

Les extraits de matricules des époux.

Les époux :

J. F. Delorme
Bertha Delorme

Les témoins :

L. Bessard
J. Cricot

L'officier de l'état civil :

J. Creynaud

Imprimerie Vaudoise, Lausanne, 4000 f. d.

Registre des mariages A.

N^o 8.
Mosimann.
Bacheron.

Par devant l'officier de l'état civil soussigné ont comparu pour être unis par le mariage :

1. Mosimann, Jean, Agriculteur. —
Célibataire.

originaire de Cudrefin et Biglerr - Bourne : — domicilié à
Mour — né à
Montet s/ Cudrefin — le vingt huit Mars —
— mil huit cent quatre vingt neuf — fils de
Jean Daniel Mosimann, agriculteur — et de
Louise-Mélanie, née Amiet, décédée —
à Montet s/ Cudrefin.

2. Bacheron, Marie-Ida, Ménagère
Célibataire.

originaire de Mour — domiciliée à
Mour — née à
Tongry. — le onze Juin —
— mil neuf cent un. — fille de
Ernest Bacheron — et de
Marie-Louise, née Blanc, décédée.

Comme témoins :

1. Maurice Mosimann, agriculteur à Montet
2. Jules Jaret, agriculteur, à Mour.

Les publications ont eu lieu à Cudrefin, Biglerr et Mour
les 26 et 27 Mars 1914.

Après avoir demandé aux fiancés s'ils veulent se prendre pour mari et femme et reçu de l'un et de
l'autre une réponse affirmative, l'officier de l'état civil les a déclarés légalement unis par le mariage.

Cudrefin, le douze Juin, mil neuf cent
dix neuf.

Pièces déposées :

Les extraits de naissances des époux.
L'acte de contentement au mariage du tuteur de l'épouse, laquelle était mineure au moment des publications.

Les époux :

Jean Mosimann
Ida Marie Mosimann

Les témoins :

Mosimann Mosimann
Jules Jaret.

L'officier de l'état civil :

J. Treyraud

Communiqué à l'état civil de Biglerr.

Registre des mariages A.

N^o Buzzi.
Weber.

Par devant l'officier de l'état civil soussigné ont comparu pour être unis par le mariage :

1. Buzzi, Fritz. Agriculteur.
Célibataire.

originaire de Guggisberg "Borne" domicilié à
Cudrefin. né à
Cudrefin. le onze Janvier
mil huit cent quatre vingt treize fils de
Bertha Burri, à Cudrefin et de

2. Weber, Maria-Martina, Ménagère
Célibataire.

originaire de Inkrwil, "Borne" domiciliée à
Cudrefin. née à
Teuchâtel le vingt six octobre
mil neuf cent fille de
Frédéric Weber, négociant et de
Rosina, née Berger,
à Teuchâtel.

Comme témoins :

1. Robert Treyvaud, mécanicien, à Cudrefin
2. Edouard Treyvaud, pêcheur, à Cudrefin

Les publications ont eu lieu à Cudrefin, Herzogenbuch
see et Guggisberg, les 19, 21 et 24 Juillet
1919.

Après avoir demandé aux fiancés s'ils veulent se prendre pour mari et femme et reçu de l'un et de
l'autre une réponse affirmative, l'officier de l'état civil les a déclarés légalement unis par le mariage.

Cudrefin le cinq Septembre, mil neuf
cent dix neuf.

Pièces déposées :

Les extraits de mat-
riances des époux

Les époux :

Fritz Burri
Martina Burri

Les témoins :

Robert Treyvaud
Edouard Treyvaud.

L'officier de l'état civil :

J. Treyvaud.

Registre des mariages A.

N^o 10.
Cricot.
Coinchon.

Par devant l'officier de l'état civil soussigné ont comparu pour être unis par le mariage :

1. Cricot, Jean, agriculteur. _____
Célibataire. _____

originaire de Vallamand. _____ domicilié à
Vallamand. _____ né à
Vallamand. _____ le deux octobre _____
_____ mil huit cent quatre vingt onze _____ fils de
Jules Cricot, décédé _____ et de
Emilie, née Cribinel. _____

à Vallamand. _____
2. Coinchon, Blanche. _____
Célibataire. _____

originaire de Bellerive. _____ domiciliée à
Arenches. _____ née à
Arenches. _____ le deux Janvier _____
_____ mil huit cent quatre vingt dix _____ fille de
Fritz Coinchon. _____ et de
Marie, née Louis, décédée. _____

à _____

Comme témoins :

1. Jaunin, Max, agriculteur, à Cudrefin. _____
2. Coinchon, Ernest, ajusteur-mécanicien, à Arenches. _____

Les publications ont eu lieu à Vallamand, Bellerive et
Arenches, le 25 septembre 1919. _____

Après avoir demandé aux fiancés s'ils veulent se prendre pour mari et femme et reçu de l'un et de
l'autre une réponse affirmative, l'officier de l'état civil les a déclarés légalement unis par le mariage.

Cudrefin _____, le dix huit octobre, mil
neuf cent dix neuf. _____

Pièces déposées :

L'extrait de naissance
de l'époux
L'acte d'origine de
l'épouse. _____

Les époux :

Cricot Jean
Blanche Cricot

Les témoins :

Coinchon Ernest.
Jaunin Max

L'officier de l'état civil :

J. Treyraud

Communiqué à l'état civil de
Contharville et d'A.
Arenches. _____

Registre des mariages A.

N° 11. Kolb. Gütthrecht.

Par devant l'officier de l'état civil soussigné ont comparu pour être unis par le mariage :

1. Kolb, Ernest. agriculteur. Célibataire.

originaire de Lutschenthal, "Dorne" domicilié à Wimmis.

né à Cottet "Pelleire" le vingt cinq Décembre mil huit cent quatre vingt douze fils de Jacob Kolb, décédé et de Elisabeth, née Löttscher.

à Kandersteg.

2. Gütthrecht, Cécile. ménagère Célibataire.

originaire de Aigrivvil, "Fribourg" domiciliée à Vallamand.

née à Vallamand le trente Mai mil huit cent quatre vingt neuf fille de

Frédéric Gütthrecht, agriculteur et de Elisabeth, née Favre.

à Vallamand.

Comme témoins :

- 1. Paul Gütthrecht, agriculteur, à Vallamand
2. Albert Gütthrecht, agriculteur, à Vallamand

Les publications ont eu lieu à Wimmis le 3, à Vallamand et à Interlaken, le 4 et à Büchslen le 5 octobre 1919.

Après avoir demandé aux fiancés s'ils veulent se prendre pour mari et femme et reçu de l'un et de l'autre une réponse affirmative, l'officier de l'état civil les a déclarés légalement unis par le mariage.

Cudrefin le quinze Novembre, mil neuf cent dix neuf.

Pièces déposées :

Le certificat de publication de mariage délivré par l'officier d'état civil de Wimmis.

Les époux :

Ernest Kolb. Cécile Kolb

Les témoins :

Paul Gütthrecht Albert Gütthrecht

L'officier de l'état civil :

J. Greysaud.

Le n° 11 à folio 30 est celui de la dernière inscription faite dans l'année 1919.

Les deux doubles du présent registre sont conformes. Ce que nous certifions.

Cudrefin, le 31 Décembre 1919. L'officier d'état civil J. Greysaud.



Mon double du présent registre soit les folios 17 à 28 ont été remis le 5 Janvier 1920 à l'autorité Cantonale en vertu de l'art. 14, O. 1910.

Cudrefin, le 5 Janvier 1920. L'officier d'état civil J. Greysaud

Imprimerie Vaudoise, Yverdon, 4000 f. v.



Fu le 7 Janvier 1920 A. Fourey, Rép. et C.

Registre des mariages A.

Form. 3.

N° 1
Meyer.
Neuhaut.

Par devant l'officier de l'état civil soussigné ont comparu pour être unis par le mariage :

1. Meyer, Eugène-Alfred. Chauffeur
d'automobiles.

Célibataire

originaire de Courlexon, "Fribourg" domicilié à
Montet s/ Cudrefin

Donatyre le six Septembre

mil huit cent quatre vingt quatorze fils de
Gottlieb Meyer, décédé et de

Adèle, née Derron.
à Cudrefin.

2. Neuhaut, Florina.

Libérée

Célibataire

originaire de Oberschrot, "Fribourg" domiciliée à
Colombier née à

Oberschrot le vingt neuf Novembre

mil huit cent quatre vingt seize - fille de
Joannit-Jos Neuhaut, agriculteur et de

Maria-Magdalena, née Holly.
à Planfayon

Comme témoins :

1. Etter Alfred, macor, à Cudrefin

2. Christinat, Ernest, agriculteur à Cudrefin

Les publications ont eu lieu à Cudrefin, Courlexon et
Oberschrot, les 26 et 27 Juin 1925.

Après avoir demandé aux fiancés s'ils veulent se prendre pour mari et femme et reçu de l'un et de
l'autre une réponse affirmative, l'officier de l'état civil les a déclarés légalement unis par le mariage.

Cudrefin le seize Juillet, mil neuf
cent vingt.

Pièces déposées :

L'extrait de naissance
de l'époux
L'acte d'origine de
l'épouse.

Les époux :

Eugène Meyer.

Flora Neuhaut

Les témoins :

Etter Alfred
Christinat Ernest

L'officier de l'état civil :

J. Greyaud

Imprimerie Vaudoise, Lausanne, 4000 f. d.

Communiqué à l'état civil
de Meyriez et de Planfayon.

Par jugement rendu
par le Tribunal de Berne
en date du 5 Février 1925:
le mariage deigné ci-
contre des époux Meyer-
Neuhaut a été dissous par
le divorce.

Le divorce a été demandé
par l'époux Meyer auquel
a été remis la paternité
sur ses enfants mineurs:
Jean-Lucien, Clara-Ly-
dia et Max-Alfred.

L'officier d'état civil
J. Greyaud

Fait le 8 Mars 1925.

Registre des mariages A.

N^o 2.
Fornallaz.
Criselli.

Par devant l'officier de l'état civil soussigné ont comparu pour être unis par le mariage :

1. Fornallaz, Alphonse, agriculteur
Célibataire

originaire de Haut Sully, "Fribourg" domicilié à
Cudrefin né à

Torressens Haut Sully le treize Mars
mil huit cent quatre vingt douze — fils de

Abram dit Charles Fornallaz, décédé — et de
Louise, née Guillod,

à Lugnorres Haut Sully.

2. Criselli, Marie-Thérèse, ménagère
Célibataire

originaire de Coldrerio, "Tessin" domiciliée à

Cudrefin née à

Cudrefin le quinze Mai

mil huit cent quatre vingt dix huit fille de

Louise Criselli et de

du Moulin Cudrefin

Comme témoins :

1. Blaser Fritz, menuisier à Cudrefin

2. Christinat Eugène, propriétaire à Cudrefin

Les publications ont eu lieu à Cudrefin, Motiers et Col
drerio, les 5 et 6 Novembre 1920.

Après avoir demandé aux fiancés s'ils veulent se prendre pour mari et femme et reçu de l'un et de
l'autre une réponse affirmative, l'officier de l'état civil les a déclarés légalement unis par le mariage.

Cudrefin le vingt six Novembre mil
neuf cent vingt.

Pièces déposées :

L'extrait de naissance
de l'époux

L'extrait de naissance
de l'épouse.

Les époux :

Alphonse Fornallaz

Marie Fornallaz.

Les témoins :

Blaser Fritz

Eugène Christinat

L'officier de l'état civil :

J. Creysaud

Communiqué à l'état civil
de Motiers et Coldrerio.
"Tessin".

Registre des mariages A.

N° 3
 Weiss.
 Treysand.

Par devant l'officier de l'état civil soussigné ont comparu pour être unis par le mariage :

1. Weiss, Paul, agriculteur.
 Célibataire

originaire de Frauenthalpfelem, "Berne" domicilié à
 Sallamand. né à

Sallamand. le treize Mai
 mil huit cent quatre vingt

fils de
 Rodolphe-Samuel Weiss, agriculteur et de
 Marguerite-Louise, née Tiquilloud

à Sallamand.

2. Treysand, Alice-Louise, ménagère.
 Célibataire

originaire de Cudrefin domiciliée à
 Cudrefin née à

Cudrefin le quatorze Juillet
 mil huit cent quatre vingt douze

fille de
 Henri-Louis Treysand, décédé et de
 Marie-Augustine, née Milliet.

à Cudrefin

Comme témoins :

1. Weiss Alfred, agriculteur, à Sallamand

2. Treysand, Louis, agriculteur à Cudrefin

Les publications ont eu lieu à Sallamand, Cudrefin et
 Frauenthalpfelem les 8 et 9 novembre 1920.

Après avoir demandé aux fiancés s'ils veulent se prendre pour mari et femme et reçu de l'un et de
 l'autre une réponse affirmative, l'officier de l'état civil les a déclarés légalement unis par le mariage.

Cudrefin le vingt sept novembre, mil
 neuf cent vingt.

Pièces déposées :

L'extrait de naissance
 de l'époux.

L'extrait de naissance
 de l'épouse.

Les époux :

Paul Weiss
 Alice Treysand

Les témoins :

Alfred Weiss
 Louis Treysand

L'officier de l'état civil :

J. Treysand

Vu le 24 déc. 1920
 Le Préfet du District d'Argovie
 A. Bardet

Le numéro 3 à folio 33 est
 celui de la dernière ins-
 cription faite dans l'an-
 née 1920.

Les deux doubles du pré-
 sent registre sont conformes
 à ce que nous certifions.

Fait le 31 décembre 1920
 L'officier d'état civil
 J. Treysand

Un double du présent
 registre soit les folios 29
 à 32 ont été remis le 3
 Janvier 1921 à l'autorité
 Cantonale en vertu de
 l'article 14. O. 1910.
 Cudrefin le 3 Janvier
 1921.
 L'officier d'état civil
 J. Treysand



Imprimerie Vaudoise, Lausanne, 6000 f. d.

Communiqué à l'état civil
 de Frauenthalpfelem

Registre des mariages A.

N° 1
Kislig. ~
Etter. ~

Par devant l'officier de l'état civil soussigné ont comparu pour être unis par le mariage :

1. Kislig, Charles, Commis aux C.F.F.
Célibataire

originaire de Rieggisberg, "Berne" domicilié à
Himmiswil, zu Schmitter Station né à
Englisberg le dix neuf Décembre
mil huit cent quatre vingt quinze fils de
Charles Kislig, Instituteur, à Englisberg. et de
Anna-Elisabeth, née Trachtel, décédée

2. Etter, Emma, Ménagère.
Célibataire

originaire de Meikirch, "Berne" domiciliée à
Cudrefui née à
Sugiez le six février
mil huit cent quatre vingt quatorze fille de
Jean-Nicolas Etter, agriculteur et de
Rosette, née Hüng
à Cudrefui

Comme témoins :

1. Alfred Treyraud, agriculteur, à Cudrefui
2. Alfred Etter, maçon, à Cudrefui

Les publications ont eu lieu à Cudrefui, Himmiswil, Meikirch et Rieggisberg, les 23 et 24 février 1921.

Après avoir demandé aux fiancés s'ils veulent se prendre pour mari et femme et reçu de l'un et de l'autre une réponse affirmative, l'officier de l'état civil les a déclarés légalement unis par le mariage.

Cudrefui, le douze Mars, mil neuf cent vingt un.

Pièces déposées :

Le Certificat de publications
"Autorisation
de contracter mariage à
Cudrefui.

Les époux :

Kislig
Emma Kislig.

Les témoins :

Alfred Treyraud
Etter Alfred.

L'officier de l'état civil :

J. Treyraud

Communiqué à l'état civil
de Himmiswil, Rieggisberg
et Meikirch.

Registre des mariages A.

No 2.
Tzeijaud.
Nassaux.

Par devant l'officier de l'état civil soussigné ont comparu pour être unis par le mariage :

1. Tzeijaud, Louis-Maurice, agriculteur
Célibataire

originaire de Cudrefin domicilié à

Cudrefin né à

Cudrefin le dix huit février

mil huit cent quatre vingt dix sept fils de

Henri-Louis Freyraud, décedé et de

Marie-Augustine-Louise, née Milliet

à Cudrefin

2. Nassaux, Susanne-Adèle, ménagère
Célibataire

originaire de Cudrefin domiciliée à

Cudrefin née à

Cudrefin le deux février

mil huit cent quatre vingt dix sept fille de

Alfred Nassaux, agriculteur, à Cudrefin et de

Sophie-Julie, née Peuille, décedée

à

Comme témoins :

1. Maurice Nassaux, agriculteur, à Cudrefin

2. Paul Wyss, négociant, à Cudrefin

Les publications ont eu lieu à Cudrefin, le 9 Mars 1921.

Après avoir demandé aux fiancés s'ils veulent se prendre pour mari et femme et reçu de l'un et de l'autre une réponse affirmative, l'officier de l'état civil les a déclarés légalement unis par le mariage.

Cudrefin, le 23 Mars, mil neuf cent vingt un.

Pièces déposées :

Les extraits de naissance et de mariage des époux

Les époux :

Louis Freyraud

Susanne Freyraud

Les témoins :

Nassaux Maurice

Paul Wyss

L'officier de l'état civil :

J. Freyraud

Registre des mariages A.

N^o 3. *Munie*
Failloubaz.

Par devant l'officier de l'état civil soussigné ont comparu pour être unis par le mariage :

1. *Munie, Louis-Ariste, agriculteur.*
Célibataire

originaire de *Nods, "Berne"* domicilié à

Sallamand né à

Nods le *vingt quatre Juin*

mil huit cent quatre vingt seize fils de

Ariste Sunier, bûcheron et de

Sophie Bernette, née Botteront

à *Nods.*

2. *Failloubaz, Léa-Elisa, ménagère.*
Célibataire

originaire de *Sallamand* domiciliée à

Sallamand. née à

Sallamand le *quinze Juillet*

mil huit cent quatre vingt seize fille de

Henri-Louis Failloubaz, agriculteur, à Sallamand de

Emilie, née Tresset, décédée.

et

Comme témoins :

1. *Henri Failloubaz, municipal, agriculteur, à Sallamand*

2. *Emile Corrier, agriculteur à Sallamand.*

Les publications ont eu lieu à *Nods et à Sallamand, le*
11 Mars 1921.

Après avoir demandé aux fiancés s'ils veulent se prendre pour mari et femme et reçu de l'un et de l'autre une réponse affirmative, l'officier de l'état civil les a déclarés légalement unis par le mariage.

Cudrefin le *deux avril, mil neuf cent*
vingt deux.

Pièces déposées :

Les extraits de naissances des époux.

Les époux :

Sunier Ariste

Sunier Léa

Les témoins :

Failloubaz

Corrier Emile

L'officier de l'état civil :

L. Creysaud

Imprimerie Vaudoise, Lausanne, 4000 f. d.

Communiqué à l'état civil de
Nods.

Registre des mariages A.

N^o 4 Hügli. ~
~ Etter. ~

Par devant l'officier de l'état civil soussigné ont comparu pour être unis par le mariage :

1. Hügli, Bartholomé, commerçant en cycles.
Célibataire

originaire de Champion, "Berne" domicilié à
Hallamand né à
Hallamand le treize octobre
mil huit cent quatre vingt onze fils de
Bartholomé Hügli, agriculteur et de
Lina, née Crütsmann,
à Hallamand.

2. Etter, Marguerite, ménagère.
Célibataire, mineure autorisée.

originaire de Pied, "Fribourg" domiciliée à
Hallamand. née à
Pied. le quinze octobre
mil neuf cent un fille de
Samuel Etter, agriculteur. et de
Lina, née Giltkrecht.
à Hallamand.

Comme témoins :

- 1. Fritz Kämmi, tailleur, à Cudrefin.
- 2. Paul Richard, agriculteur, à Cudrefin.

Les publications ont eu lieu à Hallamand, Pied et Cham-
pion, les 8, 9 et 10 Mai 1921

Après avoir demandé aux fiancés s'ils veulent se prendre pour mari et femme et reçu de l'un et de l'autre une réponse affirmative, l'officier de l'état civil les a déclarés légalement unis par le mariage.

Cudrefin le dix Juin, mil neuf cent vingt un.

Pièces déposées :

Les extraits de nais-
sances des époux
L'autorisation du
père de l'épouse, en
sa minorité.

Les époux :

Pr. Hügli.
Marguerite Hügli.

Les témoins :

Fritz Kämmi.
Paul Richard

L'officier de l'état civil

J. Creyraud

Imprimerie Vaudoise, Lausanne, 6000 f. d.

Communiqué à l'état civil de
Champion et de Morat.

Registre des mariages A.

Form. 3.

N^o 5. Nickles.
Chautems.

Par devant l'officier de l'état civil soussigné ont comparu pour être unis par le mariage :

1. Nickles, Fritz, Cordonnier
Célibataire

originaire de Jens, "Berne" domicilié à
Vallamand. né à

Chenches le douze Mai

mil huit cent septante un fils de

Jean Nickles et de

Hénriette-Emilie, née Serraud, décédée.

à
2. Chautems, Louise-Cécile, ménagère
Célibataire

originaire de Haut-Tully, "Fribourg" domiciliée à
Lugnonnes. née à

Motiers le vingt deux Septembre

mil huit cent septante un fille de

Charles-Edouard Chautems et de

Clusette-Elise, née Tetter, décédée

à

Comme témoins :

1. Bartholomi Hügli, négociant en cycles à Vallamand

2. Jean Richard, agriculteur, à "Vallan" Cudrefui

Les publications ont eu lieu à Vallamand, Haut Tully et
Brügg, les 15 et 18 Janvier 1921

Après avoir demandé aux fiancés s'ils veulent se prendre pour mari et femme et reçu de l'un et de l'autre une réponse affirmative, l'officier de l'état civil les a déclarés légalement unis par le mariage.

Cudrefui, le vingt trois Juillet, mil
neuf cent vingt un.

Pièces déposées :

Les extraits de naissances des époux.

Les époux :

Fritz Nickles.
Louise Nickles

Les témoins :

R. Hügli
J. Richard

L'officier de l'état civil :

J. Treyvaud

Communiqué à l'état civil de
Brügg et Motiers,

Registre des mariages A.

N^o 6.
 Non-Gunten.
 Zeller.

Par devant l'officier de l'état civil soussigné ont comparu pour être unis par le mariage :

1. Non-Gunten, Emile-Oscar, employé
 veuf de Berthe-Emilie, née Zeller, déc. le 9 septembre
 1920.

originaire de Sigriswyl, "Berne" domicilié à
 Cudrefin.

Morat le vingt huit Mai

mil huit cent dix huit fils de

Jean Non-Gunten et de

Elisabeth, née Priedermann, déc. d'éc.

à

2. Zeller, Almie-Emma, Couturière
 Célibataire

originaire de Sigriswyl, "Berne" domiciliée à
 Colombier née à

Neuchâtel le dix sept octobre

mil huit cent dix sept fille de

Edouard-Alfred Zeller et de

Anna-Elisa, née Flotron, déc. d'éc.

à

Comme témoins :

1. Charles Saucy, Maître secondaire St. Imier

2. Louis Corbaz, gendarme, en station à Cudrefin

Les publications ont eu lieu à Cudrefin, Sigriswyl et
 Colombier, les 15 et 16 septembre 1921.

Après avoir demandé aux fiancés s'ils veulent se prendre pour mari et femme et reçu de l'un et de
 l'autre une réponse affirmative, l'officier de l'état civil les a déclarés légalement unis par le mariage.

Cudrefin, le vingt un octobre, mil neuf
 cent vingt un

Pièces déposées :

L'extrait du 1^{er} mariage
 de l'époux.

L'acte de décès de la 1^{re}
 épouse

L'acte de naissance de la
 2^d épouse.

Communiqué à l'état civil de
 Sigriswyl et Colombier

Les époux :

Emile-Oscar
 Almie von Gunten

Les témoins :

Saucy
 L. Corbaz

L'officier de l'état civil :

J. Creyraud

Registre des mariages A.

N^o 7
Christinat.
Pallan.

Par devant l'officier de l'état civil soussigné ont comparu pour être unis par le mariage :

1. Christinat, Edouard, ex Gendarme
Célibataire

originaire de Chabrey domicilié à
Cudrefui. né à

Cudrefui le quatorze Mai

mil huit cent quatre vingt dix neuf fils de
Eugène Christinat, agriculteur, à Cudrefui et de
Caroline, née Freyraud, Sécédée.

à
2. Pallan, Marie-Elise-Bertha, ménagère
Célibataire

d'origine Angloise domiciliée à
Cudrefui née à

Cudrefui le huit Février

mil huit cent quatre vingt dix huit fille de
Charles Pallan, agriculteur et de
Bertha, née Perri,
à Cudrefui

Comme témoins :

1. Adolphe Vassaux, propriétaire, à Cudrefui

2. Alfred Etter, maçon, à Cudrefui

Les publications ont eu lieu à Neuchâtel, le 29, à Chabrey
le 31, à Cudrefui le 30 Octobre 1921.

Après avoir demandé aux fiancés s'ils veulent se prendre pour mari et femme et reçu de l'un et de
l'autre une réponse affirmative, l'officier de l'état civil les a déclarés légalement unis par le mariage.

Cudrefui, le quinze Novembre, mil neuf
cent vingt un.

Pièces déposées :

Autorisation délivrée
par l'état civil de Neu-
châtel. et par le Dépar-
tement de Justice et
Police de ce canton.

Les époux :

Christinat Edouard.

Christinat Marie

Les témoins :

Adolphe Vassaux

Etter Alfred.

L'officier de l'état civil :

L. Freyraud

Communiqué à l'état civil
de Neuchâtel et de
Constance.

Vu le 16 novembre 1921
Le Préfet du District d'Ambois
A. Bardet

Registre des mariages A.

No 8. Christinat. Thoubertguer.

Par devant l'officier de l'état civil soussigné ont comparu pour être unis par le mariage : 1. Christinat, Ernest, agriculteur. Célibataire

originaire de Chabrey, domicilié à Cudrefin né à Cudrefin le quatre Octobre mil huit cent quatre vingt trois fils de Eugène Christinat, agriculteur, à Cudrefin et de Caroline, née Freyraud, décédée.

2. Thoubertguer, Marie-Bertha, ménagère Célibataire

originaire de Ringgenberg, Berne domiciliée à Cudrefin née à Cudrefin le dix huit Aout mil huit cent quatre vingt neuf fille de Jules Thoubertguer, agriculteur et de Marie-Anne-Octavie, née Ruedin

Comme témoins : 1. Ernest Thoubertguer, agriculteur, à Cudrefin. 2. Georges Christinat, agriculteur, à Chabrey. Les publications ont eu lieu à Cudrefin, Chabrey et Ringgenberg, les 11 et 12 Novembre 1921

Après avoir demandé aux fiancés s'ils veulent se prendre pour mari et femme et reçu de l'un et de l'autre une réponse affirmative, l'officier de l'état civil les a déclarés légalement unis par le mariage. Cudrefin, le vingt six Novembre, mil neuf cent vingt un.

Pièces déposées : Les extraits de naissances des époux. Communiqué à l'état civil de Constanterrie et de Ringgenberg.

Les époux : Ernest Christinat Bertha Christinat Les témoins : E. Thoubertguer George Christinat L'officier de l'état civil : J. Freyraud

Le numéro 8, à folio 41 est celui de la dernière inscription faite dans l'année 1921. Les deux doubles du présent registre sont conformes. Ce que nous certifions.

Cudrefin le 31 Décembre 1921. L'officier d'état civil J. Freyraud



Un double du présent registre soit les folios 33 à 40 ont été remis le 3 Janvier 1922, à l'Autorité cantonale, en vertu de l'art. 14.0. 1910.

Cudrefin le 3 Janvier 1922 L'officier d'état civil J. Freyraud



Registre des mariages A.

Form. 3.

N^o 1
Vacheron.
Guillod.

Par devant l'officier de l'état civil soussigné ont comparu pour être unis par le mariage :

1. Vacheron, René, agriculteur. —
Célibataire —

originaire de Meur et Haut Tully. — domicilié à

Tégran ^N Cudrefin. — né à

Tégran ^N Cudrefin. — le vingt trois Mars. —

mil huit cent quatre vingt dix neuf fils de

Gustave Vacheron, décédé. — et de

Jenny, née Cressier. —

à Tégran ^N Cudrefin. —

2. Guillod, Marguerite, ménagère. —
Célibataire —

originaire de Bas Tully. — domiciliée à

Sugiez, "Bas Tully. — née à

Sugiez, Bas Tully. — le seize Mars. —

mil huit cent quatre vingt dix neuf fille de

Louis Guillod, agriculteur. — et de

Jenny, née Guillod, à Sugiez Bas Tully. —

à —

Comme témoins :

1. David Vacheron, agriculteur, ^N Cudrefin. —

2. Paul Richard, agriculteur, à Cudrefin. —

Les publications ont eu lieu à Cudrefin, Haut et Bas-

Tully, les 29 et 30 Mars 1922. —

—

Après avoir demandé aux fiancés s'ils veulent se prendre pour mari et femme et reçu de l'un et de l'autre une réponse affirmative, l'officier de l'état civil les a déclarés légalement unis par le mariage.

Cudrefin, le dix neuf Avril 1922.

— mil neuf cent vingt deux. —

Pièces déposées :

Les extraits de naissances

des époux. —

—

—

—

—

—

Communiqué à l'état civil

de Mottier, "Tully". —

—

Les époux :

René Vacheron,

Marguerite Vacheron.

—

Les témoins :

David Vacheron

Paul Richard

—

L'officier de l'état civil :

J. Crevaud

—

Registre des mariages A.

N^o 2. Besse.
Amiet.

Par devant l'officier de l'état civil soussigné ont comparu pour être unis par le mariage :

1. Besse, Aloïs-Samuel, agriculteur, —
Célibataire —

originaire des Clées et de l'Abbergement. — domicilié à

Guévaux ^{et} Mur. — né à

Guévaux ^{et} Mur — le seize Septembre —

— mil huit cent quatre vingt dix sept. — fils de

Emile Besse, agriculteur. — et de

Anna, née Léniger. —

à Guévaux ^{et} Mur. —

2. Amiet, Mathilde, ménagère. —
Célibataire —

originaire de Mur ^{et} Jaud. — domiciliée à

Mur. — née à

Mur. — le douze Janvier —

— mil huit cent quatre vingt dix huit — fille de

Jules Amiet, agriculteur, à Mur — et de

Elise Chautems, décédée. —

à —

Comme témoins :

1. Paul Richard, agriculteur, à Cudrefin. —

2. James Herbier, hôtelier, à Cudrefin. —

Les publications ont eu lieu à Mur, les Clées et l'Abbergement, les bet 7 Avril 1922. —

Après avoir demandé aux fiancés s'ils veulent se prendre pour mari et femme et reçu de l'un et de l'autre une réponse affirmative, l'officier de l'état civil les a déclarés légalement unis par le mariage.

Cudrefin, le vingt un Avril mil neuf cent vingt deux. —

Pièces déposées :

Les extraits de naissances des époux.

Les époux :

Aloïs Besse,
Mathilde Besse

Les témoins :

Paul Richard,
J. Herbier

L'officier de l'état civil :

J. Treysaud

Communiqué à l'état civil
de Romainmôtier
et de Ligrerollet.

Registre des mariages A.

N^o 3.
Hänni.
Schlaepfi.

Par devant l'officier de l'état civil soussigné ont comparu pour être unis par le mariage :

1. Hänni, Frédéric, tailleur. —
Célibataire. —

originaire de Salvagny "Fribourg" — domicilié à
Cudrefin. — né à

Salvagny — le vingt Décembre —
mil huit cent quatre vingt neuf — fils de
Frédéric Hänni, tailleur, à Salvagny, — et de
Elisabeth, née Freiburghaus, décédée —

2. Schlaepfi, Madeleine, cuisinière. —
Célibataire. —

originaire de Lentz 1/5 — domiciliée à
Cudrefin. — née à

Boltigen — le trois Février —
mil huit cent quatre vingt quinze — fille de
Christian Schlaepfi. — et de
Louise, née Matti, décédée. —

Comme témoins :

1. Baumann Rodolphe, Charpentier, à Cudrefin
2. Ritz, Louis, agriculteur, à Cudrefin

Les publications ont eu lieu à Cudrefin, Salvagny et à
Lentz 1/5 les 26 et 27 avril 1922.

Après avoir demandé aux fiancés s'ils veulent se prendre pour mari et femme et reçu de l'un et de l'autre une réponse affirmative, l'officier de l'état civil les a déclarés légalement unis par le mariage.

Cudrefin — le vingt six Mai, mil neuf cent
vingt deux.

Pièces déposées :

Les extraits de matricule des époux

Les époux :

Frédéric Hänni.
Madeleine Hänni-Schlaepfi

Les témoins :

Rodolphe Baumann
Louis Ritz

L'officier de l'état civil :

J. Crevaud

Communiqué à l'état civil de
Morat et de Lentz.

Registre des mariages A.

N^o 4.
Biolley.
Guthnecht.

Par devant l'officier de l'état civil soussigné ont comparu pour être unis par le mariage :

1. Biolley, Fernand, Pêcheur. —
Célibataire. —

originaire de Haut Tully 'Fribourg' — domicilié à
Cudrefin — né à

Motiers St. Tully le seize Juin —
mil huit cent quatre vingt quatorze fils de
Henri Biolley, pêcheur — et de
Marie, née Liaubance. —

à Cudrefin. —

2. Guthnecht, Alice-Rosa, cuisinière
Célibataire. —

originaire de Ried, b/H. Fribourg. — domiciliée à
Avenches. — née à

Cudrefin — le vingt un Janvier —
mil huit cent quatre vingt dix sept fille de
Emile Guthnecht. — et de
Maria, née Thomas, décédée. —

à —

Comme témoins :

1. Jean Matthey, maréchal, à Montet s/Cudrefin
2. Lucien Bidley, pêcheur à Cudrefin —

Les publications ont eu lieu à Cudrefin, Avenches, Motiers
et Ried les 31 Mai et 2 Juin 1922. —

Après avoir demandé aux fiancés s'ils veulent se prendre pour mari et femme et reçu de l'un et de l'autre une réponse affirmative, l'officier de l'état civil les a déclarés légalement unis par le mariage.

Cudrefin — le seize Juin, mil neuf cent
vingt deux. —

Pièces déposées :

Les extraits de matricules des époux —
—
—
—
—
—

Les époux :

Fernand Biolley
Alice Biolley
—
—

Les témoins :

Matthey Jean.
Lucien Bidley.
—
—

L'officier de l'état civil :

P. Creyraud
—
—

Communiqué à l'état civil de
Motiers, Morat et Avenches. —
—
—

Registre des mariages A.

Form. 3.

N^o 5
 Junod. ~
 Sassoaux. ~

Par devant l'officier de l'état civil soussigné ont comparu pour être unis par le mariage :

1. Junod, Paul-Albert, Chef de gare retraite
 veuf de Mariel Gabrielle, Junod, née Sassoaux,
 déc. le 31 Mars 1921.

originaire de S^{te} Croix. domicilié à

Cudrefin. né à

Marin le trois novembre

mil huit cent cinquante neuf fils de

Emile Junod. et de

Adèle-Euphrasie, née Robert, décédée.

2. Sassoaux, Emma-Rosalie, sans profession
 Célibataire.

originaire de Cudrefin domiciliée à

Cudrefin née à

Cudrefin le cinq Juillet

mil huit-cent quatre-vingt deux fille de

Charles-Victor Sassoaux. et de

Susanne-Rosalie, née Barois, décédée.

Comme témoins :

1. Emile Paccard, architecte à

2. Adolphe Sassoaux, propriétaire à Cudrefin

Les publications ont eu lieu à Cudrefin et S^{te} Croix, les
 6 et 7 Juin 1922

Après avoir demandé aux fiancés s'ils veulent se prendre pour mari et femme et reçu de l'un et de
 l'autre une réponse affirmative, l'officier de l'état civil les a déclarés légalement unis par le mariage.

Cudrefin. le quatre Juillet, mil neuf cent
 vingt deux

Pièces déposées :

L'acte d'origine de l'époux

L'acte de naissance de

l'épouse.

L'acte de décès de l'époux

du 1^{er} mariage de l'épouse

Les époux :

Paul Junod
 Rosalie Junod

Les témoins :

Emile Paccard-Scher,
 L. Tabbauz

L'officier de l'état civil :

J. Greynaud

Communiqué à l'état civil
 de S^{te} Croix

Registre des mariages A.

No 6.
~ Jamin. ~
~ Magnin. ~

Par devant l'officier de l'état civil soussigné ont comparu pour être unis par le mariage :

1. Jamin, Max, agriculteur.
Célibataire.

originaire de Cudrefin - domicilié à
Sers - chez - Jacob, Cudrefin - né à
Cudrefin - le onze Aout
mil huit cent quatre vingt dix neuf fils de
Fritz - Paul Jamin, agriculteur et de
Marie - Mathilde, née Widmer.

à Cudrefin.

2. Magnin, Marie - Mariamne, ménagère
Célibataire.

originaire de Cudrefin - domiciliée à
Sers - chez - Jacob, Cudrefin - née à
Cudrefin - le douze Février
mil huit cent quatre vingt dix neuf. fille de
Jacques - Auguste Magnin, ferblantier et de
Anna, née Burri, Sécéde.

à

Comme témoins :

1. Georges Treyraud, caissier municipal, à Cudrefin
2. Paul Richard, agriculteur, à Cudrefin

Les publications ont eu lieu à Cudrefin, le 8 Juillet 1922.

Après avoir demandé aux fiancés s'ils veulent se prendre pour mari et femme et reçu de l'un et de l'autre une réponse affirmative, l'officier de l'état civil les a déclarés légalement unis par le mariage.

Cudrefin - le vingt six Juillet, mil neuf
cent vingt deux.

Pièces déposées :

Les extraits de naissances des époux

Communiqué _____

Les époux :

Jamin Max
Marie Jamin

Les témoins :

G. Treyraud.
Paul Richard

L'officier de l'état civil :

J. Treyraud

Registre des mariages A.

Form. 3.

N^o Magnin.
Eschannen.

Par devant l'officier de l'état civil soussigné ont comparu pour être unis par le mariage :

1. Magnin, Georges-Emile, agriculteur
Célibataire.

originaire de Cudrefin. domicilié à

Lasse s/ Montmagny. né à

Lasse s/ Montmagny le vingt quatre Janvier

mil huit cent quatre vingt quinze — fils de

Jean-Constant Magnin, agriculteur. — et de

Justine, née Tessoz.

à Lasse s/ Montmagny.

2. Eschannen, Berthe-Olga, ménagère

Célibataire.

originaire de Hohler, "Berre" domiciliée à

Montet s/ Cudrefin. née à

Montet s/ Cudrefin le huit octobre

mil huit cent quatre vingt dix huit fille de

Jean Eschannen, agriculteur. — et de

Elisa-Emma, née Greyraud.

à Montet s/ Cudrefin.

Comme témoins :

1. Jean-Constant Magnin, agriculteur s/ Montmagny.

2. Jean Eschannen, agriculteur s/ Cudrefin.

Les publications ont eu lieu à Cudrefin et Montmagny

le 1^{er} Aout et à Hohler le 2 Aout 1925.

Après avoir demandé aux fiancés s'ils veulent se prendre pour mari et femme et reçu de l'un et de l'autre une réponse affirmative, l'officier de l'état civil les a déclarés légalement unis par le mariage.

Cudrefin le dix neuf Aout mil neuf cent vingt deux

Pièces déposées :

Autorisation de célébrer mariage, délivrée par l'état civil de Constance.

Les époux :

Georges Magnin

Berthe Magnin

Les témoins :

J. C. Magnin

Jean Eschannen

L'officier de l'état civil :

J. Greyraud

Communiqué à l'état civil de Constance et de Hohler.

Registre des mariages A.

No 8.
- Arn. -
- Doleyes. -

Par devant l'officier de l'état civil soussigné ont comparu pour être unis par le mariage :

1. Arn, Albert, Maraîcher. _____
Célibataire. _____

originaire de Rüderswyl, "Berne". _____ domicilié à
Sallamand. _____ né à
Arenches. _____ le vingt huit Mai _____
mil huit cent septante deux _____ fils de
Jacob Arn. _____ et de
Catherine, née Hilt, décédée. _____

à _____
2. Doleyes, née Delorme, Elise-Louise,
Ménagère, Sœur en 2^{de} noces de Alcide Doleyes, des
le 26 Mai 1919. _____

originaire de Oleyres. _____ domiciliée à
Sallamand. _____ née à
La Coude _____ le dix sept février _____
mil huit cent soixante seize _____ fille de
Jean-Tierre Delorme, décédé _____ et de
Elise, née Tallard, à _____
à Sallamand. _____

Comme témoins :

1. Paul Wyss, négociant, à Cudrefin. _____
2. Barthelmy Hügli, négociant en cycles, à Sallamand. _____

Les publications ont eu lieu à Sallamand, Rüderswyl
et Oleyres, les 5 et 6 Juin 1922. _____

Après avoir demandé aux fiancés s'ils veulent se prendre pour mari et femme et reçu de l'un et de
l'autre une réponse affirmative, l'officier de l'état civil les a déclarés légalement unis par le mariage.

Cudrefin _____ le vingt deux aout, mil neuf
cent vingt deux. _____

Pièces déposées :

L'extrait de naissance
de l'époux. _____
L'acte de mariage en
2^{de} noces de l'épouse
L'acte de décès du mari
en 2^{de} noces de l'épouse.

Communiqué à l'état civil
de Rüderswyl et d'Aren-
ches. _____

Les époux :

Albert Arn
Louise Arn

Les témoins :

Paul Wyss
Barthelmy Hügli.

L'officier de l'état civil :

F. Creysaud

Registre des mariages A.

Christinat.
Jaunin.

Par devant l'officier de l'état civil soussigné ont comparu pour être unis par le mariage :

1. Christinat, Georges. agriculteur.
Célibataire.

originaire de Chabrey. domicilié à Chabrey. né à Chabrey.

le quatre Novembre

mil huit cent quatre vingt douze fils de

Gustave Adolphe Christinat, décédé et de

Marie-Louise, née Franc.

à Chabrey.

2. Jaunin, Jeanne-Olga. ménagère.
Célibataire, "mineure autorisée".

originaire de Cudrefin. domiciliée à

Vert-chez-Jacob / Cudrefin née à

Vert-chez-Jacob / Cudrefin le vingt Novembre

mil neuf cent deux. fille de

Henri Jaunin, agriculteur et de

Augustine-Caroline, née Streit.

à Vert-chez-Jacob / Cudrefin.

Comme témoins : No:

1. Marcel Christinat font en cycles, à Orrechod.

2. André Treyraud, agriculteur, / Cudrefin.

Les publications ont eu lieu à Chabrey et Cudrefin, le 5

Aout 1932.

Après avoir demandé aux fiancés s'ils veulent se prendre pour mari et femme et reçu de l'un et de l'autre une réponse affirmative, l'officier de l'état civil les a déclarés légalement unis par le mariage.

Cudrefin, le vingt six Aout, mil neuf cent vingt deux.

Pièces déposées :

L'autorisation de contracter mariage à Cudrefin, délivrée par l'état civil de Constantine.

Les époux :

Georges Christinat
Jeanne Christinat

Les témoins :

Christinat
Jaunin

L'officier de l'état civil :

P. Treyraud

Par jugement du Tribunal du District d'Orrechod du 18 Mai 1932 - déclaré définitif et exécutoire le 30 Juin 1932 le mariage ci-contre :

Christinat-Jaunin, contracté à Cudrefin le 26 aout 1932: a été dissous par la divorce en application des articles 142-150-151-154 et 156 du C.C.S.

Le mari est reconnu coupable. "sans délai pour contracter nouveau mariage :

La puissance paternelle est conférée à la mère pour son enfant: Robert Georges, né le 30 Mai 1923.

Cudrefin le 20 juillet 1932.

L'officier d'état civil P. Treyraud

Imprimerie Vaudoise, Lausanne, 4008 f. d.

Registre des mariages A.

Form. 3.

N^o 10.
Treyraud.
Cozzini.

Par devant l'officier de l'état civil soussigné ont comparu pour être unis par le mariage :

1. Treyraud, Jean. Cépant agriculteur.
Célibataire.

originaire de Cudrefin domicilié à
Vallamand-Dessous/Bellerive. né à
Vallamand-Dessous le vingt sept Juin
mil huit cent quatre vingt quinze fils de
Julés Treyraud, agriculteur. et de
Rosine-Amélie, née Taccoud, à Vallamand-Dessous

2. Cozzini, Hortense-Juliette. Ménagère -
Célibataire.

originaire de Murs "haut et Haut Sully" "Fribourg" domiciliée à
Montet 5/ Cudrefin née à
Murs. le dix huit Mars
mil huit cent quatre vingt dix sept - fille de
Emile Cornu. et de
Cécile, née Pauly.

Comme témoins :

- 1. Emmanuel Basset, Pasteur, à Cudrefin.
- 2. Georges Beuille, agriculteur, à Cudrefin.

Les publications ont eu lieu à Bellerive, le 14, à Cudrefin
à Murs et Haut Sully, le 15 Septembre 1922.

Après avoir demandé aux fiancés s'ils veulent se prendre pour mari et femme et reçu de l'un et de
l'autre une réponse affirmative, l'officier de l'état civil les a déclarés légalement unis par le mariage.

Cudrefin le vingt Octobre, mil neuf cent
vingt deux.

Pièces déposées :

L'autorisation de cé-
lébrer mariage à Cu-
drefin, délivré par l'état
civil de Constantine.

Les époux :

Jean Treyraud
Hortense Cornu Treyraud

Les témoins :

Emmanuel
E. Basset.
Georges Beuille.

L'officier de l'état civil :

J. Treyraud

Communiqué à l'état civil de
Constantine et Moliers.

Imprimerie Vaudoise, Lausanne, 5000 f. d.

Registre des mariages A.

N° 11 Pakud. - Amiet.

Par devant l'officier de l'état civil soussigné ont comparu pour être unis par le mariage :

1. Pakud, Robert, agent de police. Célibataire.

originaire de Ogens "Vaud." domicilié à Jérey. né à Neuchâtel le treize Mai mil huit cent quatre vingt quatorze fils de Marie Pakud, à Neuchâtel.

2. Amiet, Marie, ménagère. Célibataire.

originaire de Moudon domiciliée à Moudon née à Moudon le trois Janvier mil huit cent quatre vingt dix huit fille de Samuel Amiet, agriculteur et de Marie, née Tacheron.

Comme témoins :

- 1. Gottfried Gerber, négociant à Cudrefin
2. Georges Guilleminney, commis à Neuchâtel

Les publications ont eu lieu à Jérey, le 26, à Ogens et Moudon, le 27 Septembre 1922.

Après avoir demandé aux fiancés s'ils veulent se prendre pour mari et femme et reçu de l'un et de l'autre une réponse affirmative, l'officier de l'état civil les a déclarés légalement unis par le mariage.

Cudrefin, le onze Novembre, mil neuf cent vingt deux.

Pièces déposées :

Certificat de publication soit autorisation de célébrer mariage à Cudrefin délivré par l'état civil de Jérey.

Les époux :

Pakud Robert
Pakud Marie

Les témoins :

Gottfried Gerber
Georges Guilleminney

L'officier de l'état civil :

J. Creyraud

Le numéro 11 à folio 52 est celui de la dernière inscription faite dans l'année 1922.

Les deux doubles du présent registre sont conformes. Ce que nous certifions.

Fait à Jérey, le 31 Décembre 1922. L'officier d'état civil, J. Creyraud



Un double du présent registre soit les folios 41 à 52 ont été remis à l'Autorité Cantonale en vertu de l'art. 14, O. 1914, le 4 Janvier 1923.

L'officier d'état civil, J. Creyraud



Vu le 22 DEC. 1922 P. P. du District d'Amonches A. Bardet

Imprimerie Vaudoise, Lausanne, 4000 f. d.

Registre des mariages A.

N^o 1.
 Creysaud. ~
 Schenzzli. ~

Par devant l'officier de l'état civil soussigné ont comparu pour être unis par le mariage :

1. Creysaud, Ulysse - Paul, agriculteur -
 Célibataire

originaire de Cudrefin domicilié à

Ters-chey - Jakob / Cudrefin né à

Ters-chey - Jakob / Cudrefin le vingt deux novembre

mil huit cent quatre vingt dix neuf - fils de

Auguste Creysaud, décédé et de

Rosalie, née Reuille.

à Cudrefin.

2. Schenzzli, Jeanne - Elise - Louise, couturière
 Célibataire

originaire de Neuchâtel domiciliée à

Cudrefin née à

Neuchâtel le quinze Septembre

mil huit cent quatre vingt seize - fille de

Frédéric - Louis Schenzzli, décédé et de

Elise, née Guttmecht, à Cudrefin

à

Comme témoins :

1. Emile Schenzzli, hôtelier, à Cudrefin

2. Louis Creysaud, agriculteur, à Cudrefin

Les publications ont eu lieu à Cudrefin le 9 Mars, à Neu-
 châtel, le 12 Mars 1923.

Après avoir demandé aux fiancés s'ils veulent se prendre pour mari et femme et reçu de l'un et de
 l'autre une réponse affirmative, l'officier de l'état civil les a déclarés légalement unis par le mariage.

Cudrefin le sept avril, mil neuf cent vingt
 trois.

Pièces déposées :

Les extraits de naissances
 des époux.

Les époux :

Ulysse Creysaud.
 Jeanne Creysaud.

Les témoins :

Emile Schenzzli
 Louis Creysaud

L'officier de l'état civil :

J. Creysaud

Communiqué à l'état civil
 de Neuchâtel.

Registre des mariages A.

No 2.

COZMIZ.
Cressier.

Par devant l'officier de l'état civil soussigné ont comparu pour être unis par le mariage :

1. COZMIZ, Jean-Louis, agriculteur. —
Célibataire —

originaire de Mors "Saud" et Haut Sully "Fribourg" domicilié à
Mors. — né à

Mors — le vingt neuf Janvier —

mil huit cent quatre vingt seize — fils de

Jean Cornuz, décédé. — et de

Marie, née Cornamulaz. —
à Mors. —

2. Cressier, Marie-Félicie, ménagère. —
Célibataire. —

originaire de Haut et Bas Sully, "Fribourg" — domiciliée à
Mors "Fribourg" — née à

Lugnonnet "Haut Sully" — le vingt deux Septembre —

mil huit cent quatre vingt dix neuf — fille de

Félix Cressier, agriculteur — et de

Alice, née Terrillot, —
à Mors "Fribourg". —

Comme témoins :

1. Auguste Amiet, agriculteur, à Mors. —

2. Ph. Cressier, agriculteur, à Mors, "Fribourg"

Les publications ont eu lieu à Mors, Haut et Bas Sully,
le 24 Mars 1928. —

Après avoir demandé aux fiancés s'ils veulent se prendre pour mari et femme et reçu de l'un et de
l'autre une réponse affirmative, l'officier de l'état civil les a déclarés légalement unis par le mariage.

Cudrefin — le quatorze Avril, mil neuf cent
vingt trois. —

Pièces déposées :

Les extraits de naissances
des époux. —

Les époux :

Jean Cornuz.
Marie Cornuz

Les témoins :

Aug. Amiet.
Ph. Cressier

L'officier de l'état civil :

J. Treyraud

Communiqué à l'état civil
de Mors "Sully".

Registre des mariages A.

N^o 3 Beck.
Verraz.

Devant l'officier de l'état civil soussigné ont comparu pour être unis par le mariage :

1. Beck, Eugène - Henri, agriculteur
Célibataire.

originaire de Champmartin domicilié à

Champmartin né à

Faoug le vingt neuf Décembre

mil huit cent quatre vingt dix neuf fils de

Eugène - Louis Beck, agriculteur et de

Robine, née Mader.

à Champmartin.

2. Verraz, Ida Albertine, ménagère.
Célibataire.

originaire de Chabrey domiciliée à

Chabrey née à

Neuchâtel le vingt six Aout

mil huit cent quatre vingt quatorze fille de

Antoine Verraz, décédé et de

Edite Marie, née Petter.

à Chabrey.

Comme témoins :

1. Eugène Beck, agriculteur, à Champmartin

2. Charles Verraz, agriculteur, à Chabrey.

Les publications ont eu lieu à Champmartin et Chabrey.
les 7 et 9 aout 1923.

Après avoir demandé aux fiancés s'ils veulent se prendre pour mari et femme et reçu de l'un et de l'autre une réponse affirmative, l'officier de l'état civil les a déclarés légalement unis par le mariage.

Cudrefin le vingt cinq aout, mil neuf cent vingt trois.

Pièces déposées :

Les extraits de naissances des époux.

Les époux :

Beck Eugène
Beck Ida

Les témoins :

Beck Eugène
Verraz Charles

L'officier de l'état civil :

J. Creyraud

Communiqué à l'état civil de Constantine.

Registre des mariages A.

N^o H.
Schmied,
Krähenbühl.

Par devant l'officier de l'état civil soussigné ont comparu pour être unis par le mariage :
1. Schmied, Adolphe, agriculteur.
Célibataire.

originaire de Wahlen, "Berne" domicilié à
Cudrefin né à
Waldgans/Schwarzenburg le cinq octobre
mil huit cent quatre vingt treize fils de
Johann Schmied, décédé et de
Elise, née Christen.

à Cudrefin
2. Krähenbühl, Emma, ménagère.
Célibataire.

originaire de Schlosruyl, "Berne" domiciliée à
Neuenegg née à
Nierlet le Coit Meyruy le vingt cinq Février
mil neuf cent un fille de
Frédéric Krähenbühl, agriculteur et de
Marie, née Burri, décédée.

Comme témoins :
1. Emile Schanzli, hôtelier, à Cudrefin
2. Blysse Treyraud, agriculteur, à Cudrefin
Les publications ont eu lieu à Cudrefin, Wahlen, Schlosruyl et Neuenegg, les 30 Aout 31 Aout et 1^{er} Septembre 1923.

Après avoir demandé aux fiancés s'ils veulent se prendre pour mari et femme et reçu de l'un et de l'autre une réponse affirmative, l'officier de l'état civil les a déclarés légalement unis par le mariage.
Cudrefin le quinze Septembre, mil neuf cent vingt trois.

Pièces déposées :
Les extraits de naissances des époux
Les époux :
Schmid Adolf
E. Schmid

Les témoins :
E. Schanzli
B. Treyraud.
L'officier de l'état civil :
J. Treyraud
Communiqué Wahlen-Schwarzenburg, Schlosruyl et Neuenegg.

Vu le 22 DEC. 1923

Le Préfet du District d'Avenches
A. Bardet

Le numéro H à folio 56 est celui de la dernière inscription faite dans l'année 1923.

Les deux doubles du présent registre sont conformes. Ce que nous certifions.

Cudrefin le 31 Décembre 1923.

L'officier d'état civil
J. Treyraud



Mon double du présent registre a été remis à l'Autorité Cantonale, en vertu de l'art. 44, O. 1914 le 5 Janvier 1914 soit les folios 53 à 56.

Cudrefin le 5 Janvier 1924

L'officier d'état civil
J. Treyraud



Imprimerie Vaudoise, Lausanne, 400 f. d.

Registre des mariages A.

No 1.
Berger.
Amiet.

Par devant l'officier de l'état civil soussigné ont comparu pour être unis par le mariage :

1. Berger, Jean. Tacher. _____
Célibataire.

originaire de Langnau. "Berne" _____ domicilié à
Sailly, "Seine et Oise" France _____ né à
Moutier _____ le vingt un Février _____
_____ mil huit cent quatre vingt dix sept _____ fils de
Jacob Berger, décédé. _____ et de
Elise, née Grossenbach, ménagère _____
à St. Amier. _____

2. Amiet, Laure. Ménagère. _____
Célibataire

originaire de Murs "Jura" _____ domiciliée à
Murs. _____ née à
Murs _____ le dix Mars _____
_____ mil huit cent quatre vingt dix huit _____ fille de
Fritz Amiet, agriculteur _____ et de
Marie, née Chautemps. _____
à Murs. _____

Comme témoins :

1. Auguste Amiet, agriculteur, à Murs. _____
2. Gustave Amiet, agriculteur, à Murs. _____

Les publications ont eu lieu à Langnau, le 25 février, à
Sailly, le 1^{er} Mars et à Murs, le 5 Mars 1924.

Après avoir demandé aux fiancés s'ils veulent se prendre pour mari et femme et reçu de l'un et de
l'autre une réponse affirmative, l'officier de l'état civil les a déclarés légalement unis par le mariage.

Cudrefin, le vingt quatre Mars, mil neuf
cent vingt quatre.

Pièces déposées :

Le certificat de publi-
cation "soit autorita-
tion de célébrer mariage
délivré par l'état civil de
Langnau. _____

Communiqué à l'état civil
de Langnau. _____

Les époux :

Jean Berger
Laure Berger

Les témoins :

Aug. Amiet.
Gustave Amiet

L'officier de l'état civil :

J. Creyraud

Registre des mariages A.

N^o 2.
 Vacheron.
 Zaugg.

Par devant l'officier de l'état civil soussigné ont comparu pour être unis par le mariage :

1. Vacheron, Henri, agriculteur. —
 Célibataire

originaire de Mors et Haut Sully "Fribourg" — domicilié à

Tégran y Cudrefin — né à

Tégran y Cudrefin — le douze Juillet

mil huit-cent quatre vingt quatorze — fils de

Gustave Vacheron, décédé — et de

Jenny, née Cressier —

à Tégran y Cudrefin.

2. Zaugg, Emma, dite Emilie, ménagère.
 Célibataire

originaire de Eggivil. "Berne" — domiciliée à

Sugiez, Bas Sully — née à

Sugiez, Bas Sully — le dix sept Mars

mil neuf cent — fille de

Gottfried Zaugg, agriculteur à Sugiez — et de

Anna, née Freilunghäut, décédée.

à

Comme témoins :

1. Jean Schannen, agriculteur, y Cudrefin. —

2. Emile Schaepli, hôtelier, à Cudrefin. —

Les publications ont eu lieu à Cudrefin, Mors, Haut Sully,
 Bas Sully et Eggivil, les 5, 6 et 7 avril 1924.

Après avoir demandé aux fiancés s'ils veulent se prendre pour mari et femme et reçu de l'un et de l'autre une réponse affirmative, l'officier de l'état civil les a déclarés légalement unis par le mariage.

Cudrefin — le premier Mai, mil neuf cent
 vingt quatre.

Pièces déposées :

Les extraits de naissances des époux.

Les époux :

Henri Vacheron

Emma Vacheron

Les témoins :

E. Schaepli

J. Schannen

L'officier de l'état civil :

J. Freyraud

Communiqué à l'état civil de
 Haut et Bas Sully et
 Eggivil.

Registre des mariages A.

N^o 3. Häck.
Guillod.

Par devant l'officier de l'état civil soussigné ont comparu pour être unis par le mariage :

1. Häck, Frédéric-Jacob, manoeuvre. —
Célibataire

originaire de Champion, "Berne". — domicilié à
Cudrefin. — né à

Cottages, "Savoie" — le vingt un Novembre. —
mil-neuf cent deux — fils de

Frédéric-Jacob Häck. — et de

Marie, née Rudolf, —
à Gall.

2. Guillod, Frida, ménagère. —
Célibataire

originaire de Bas Tully, "Tribourg" — domiciliée à
Cudrefin. — née à

Fräschelt-Tribourg — le vingt neuf Mai —
mil-neuf cent quatre — fille de

Louis Guillod, agriculteur. — et de

Lina, née Knöpf. —
à Cudrefin.

Comme témoins :

1. Louis Guillod, agriculteur, à Cudrefin. —

2. Emile Guillod, terrassier, à Cudrefin. —

Les publications ont eu lieu à Cudrefin, Champion et Bas-
Tully, les 17 et 19 avril 1954.

Après avoir demandé aux fiancés s'ils veulent se prendre pour mari et femme et reçu de l'un et de
l'autre une réponse affirmative, l'officier de l'état civil les a déclarés légalement unis par le mariage.

Cudrefin — le trois Mai, mil-neuf cent
vingt quatre.

Pièces déposées :

Les actes d'origine
des époux. —

Les époux :

Fritz Häck.
Frida Häck.

Les témoins :

Sauve Loret
Emil Guillod.

L'officier de l'état civil :

P. Treyvaud

Communiqué à l'état civil
de Champion et de
Molinet-Tully. —

Par jugement du Tribunal
du district de Vevey
Berne, du 3 septembre 1944
devenu exécutoire le 13 oct
1944, le mariage désigné
ci-dessus a été dissous
par le divorce.

Il a été interdit aux époux
de se remarier avant l'exti-
nction de deux ans
à Cudrefin, le 17 octobre 1944

L'officier de l'état civil

G. Treyvaud

Par ordre du Dép de
Justice et Police du
canton de Vaud, l'acte
de mariage ci-dessus
est rectifié en ce
sens que le prénom
de l'épouse soit
orthographié

Frida

Cudrefin, le 29 juin
1954.

L'officier de l'état civil

G. Treyvaud

Registre des mariages A.

N^o H.
Pallan.
Widmer.

Par devant l'officier de l'état civil soussigné ont comparu pour être unis par le mariage :

1. Pallan, Charles-Emile. Agriculteur.
Célibataire

originaire de Champmartin, "Vaud" domicilié à

Cudrefin né à

Cudrefin le quatorze Avril.

mil neuf cent un fils de

Charles Pallan, décédé et de

Bertha, née Büri.

à Cudrefin.

2. Widmer, Hélène. Ménagère.

Célibataire

originaire de Heimisruyl "Berne" et Cudrefin domiciliée à

Cudrefin née à

Cudrefin le premier Aout

mil neuf cent trois fille de

Louis-Alfred-Achille Widmer, agriculteur et de

Sophie-Hortense, née Mailliet, à Cudrefin

à

Comme témoins :

1. Ubaldo Bertolini, maçon, à Montet s/ Cudrefin

2. Fritz Büri, agriculteur à Cudrefin

Les publications ont eu lieu à Cudrefin, Champmartin et Heimisruyl, les 15 et 16 Avril, 1924.

Après avoir demandé aux fiancés s'ils veulent se prendre pour mari et femme et reçu de l'un et de l'autre une réponse affirmative, l'officier de l'état civil les a déclarés légalement unis par le mariage.

Cudrefin, le neuf Aoi, mil neuf cent vingt quatre.

Pièces déposées :

Les extraits de naissances des époux.

Les époux :

Charles Pallan
Hélène Pallan

Les témoins :

Ubaldo Bertolini
Fritz Büri

L'officier de l'état civil :

J. Greyaud

Communiqué à l'état civil
de Heimisruyl.

Registre des mariages A.

N^o 5.
L'Éplattener.
Schaenzli.

Par devant l'officier de l'état civil soussigné ont comparu pour être unis par le mariage :

1. L'Éplattener, Ernest-Georges-Edmond.
Cocher. Célibataire.

originaire des Geneveys-sur-Coffrane. domicilié à

Cudrefin. né à

Kalengin le quatorze juin

mil huit cent quatre vingt quatorze fils de

Georges-Edmond L'Éplattener, délégué et de

Rose-Marie L'Éplattener, née Paubor.

à Neuchâtel

2. Schaenzli, Germaine. Ménagère.
Célibataire.

originaire de Cudrefin domiciliée à

Cudrefin née à

Cudrefin le sept Septembre

mil huit cent quatre vingt dix huit fille de

Alfred Tavaux, agriculteur, à Cudrefin et de

Sophie-Julie, née Reuille, déléguée.

à

Comme témoins :

1. Max de Terrot, banquier, à Cudrefin

2. Emile Schaenzli, hôtelier, à Cudrefin

Les publications ont eu lieu à Cudrefin et Coffrane, les 21
et 22 Aout 1924.

Après avoir demandé aux fiancés s'ils veulent se prendre pour mari et femme et reçu de l'un et de
l'autre une réponse affirmative, l'officier de l'état civil les a déclarés légalement unis par le mariage.

Cudrefin, le cinq Septembre mil neuf cent
vingt quatre

Pièces déposées :

Les extraits de mat.
dances des époux

Les époux :

E. L'Éplattener
G. Schaenzli

Les témoins :

Max de Terrot
Emile Schaenzli

L'officier de l'état civil :

J. Creyraud

Communiqué à l'état civil
de Coffrane.

Registre des mariages A.

No 6
Matthey.
Biolley.

Par devant l'officier de l'état civil soussigné ont comparu pour être unis par le mariage :

1. Matthey, Jean-Arnold. Maréchal. —
Célibataire.

originaire de Locle — domicilié à

Montet s/ Cudrefin — né à

Montet s/ Cudrefin le quatorze Avril.

mil huit cent quatre vingt dix huit — fils de

Arnold-Auguste Matthey, maréchal. — et de

Herminette-Louisa, née Beck. —

à Montet s/ Cudrefin.

2. Biolley, Blanche, ménagère. —
Célibataire.

originaire de Haut Vully "Fribourg" — domiciliée à

Cudrefin — née à

Motiers "Haut Vully" le seize Aout

mil huit cent quatre vingt dix huit — fille de

Henri Biolley, pêcheur. — et de

Marie, née Diaubance. —

à Cudrefin.

Comme témoins : Paul Richard, agriculteur, à Cudrefin

1. Louis Magnin, agriculteur propriétaire à

à Montmagny.

Les publications ont eu lieu à Cudrefin, le 31 Aout, à

Haut Vully et au Locle le 1 Septembre 1924

Après avoir demandé aux fiancés s'ils veulent se prendre pour mari et femme et reçu de l'un et de l'autre une réponse affirmative, l'officier de l'état civil les a déclarés légalement unis par le mariage.

Cudrefin le vingt sept Septembre

mil neuf cent vingt quatre.

Pièces déposées :

Les extraits de naissances des époux.

Les époux :

Matthey Jean
Matthey Blanche

Les témoins :

Paul Richard
Louis Magnin

L'officier de l'état civil :

J. Treyvaud

Communiqué à l'état civil
du Locle et de Motiers
"Vully."

Registre des mariages A.

N° 7 Reist. —
Guillod. —

Par devant l'officier de l'état civil soussigné ont comparu pour être unis par le mariage :

1. Reist, Jacob, Boulanger. —
Célibataire.

originaire de Sumiswald, "Berne" — domicilié à
Tallamand. — né à

Chaux-de-Fonds — le vingt cinq octobre —
mille huit cent quatre vingt six — fils de

Jacob Reist. — et de
Anna Maria Caroline, née Stoffel, décédée. —

à
2. Guillod, Alice, Ménagère. —
Célibataire.

originaire de Bat Sully, "Fribourg" — domiciliée à
Tallamand. — née à

Sugiez "Bat Sully" — le six sept jours —
mille huit cent quatre vingt seize — fille de

Louis Guillod, agriculteur — et de
Lina, née Knopf. —

à Tallamand.

Comme témoins :

1. Emile Guillod, manoeuvre, à Tallamand —

2. Fritz Häck, manoeuvre, à Tallamand —

Les publications ont eu lieu à Sumiswald, Tallamand et
Mottier "Sully", les 29 et 30 Septembre 1924. —

Après avoir demandé aux fiancés s'ils veulent se prendre pour mari et femme et reçu de l'un et de
l'autre une réponse affirmative, l'officier de l'état civil les a déclarés légalement unis par le mariage.

Cudrefin — le huit octobre, mille neuf
cent vingt quatre. —

Pièces déposées :

Les actes d'origine
des époux. —

Les époux :

Reist J.
Guillod Alice.

Les témoins :

Emil Guillod,
Fritz Häck.

L'officier de l'état civil :

J. Creyraud

Communiqué à l'état civil
de Sumiswald et de
Mottier "Sully" —

Registre des mariages A.

N^o 8.
Vassaux.
Loup

Par devant l'officier de l'état civil soussigné ont comparu pour être unis par le mariage :
1. Vassaux, Maurice-Louis, agriculteur
Célibataire

originaire de Cudrefin domicilié à Cudrefin né à Cudrefin le vingt cinq Juillet mil neuf cent fils de Alfred Vassaux, agriculteur, à Cudrefin et de Sophie-Julie, née Reuille, d'éc'dé.

2. Loup, Juliette, Ménagère.
Célibataire

originaire de Montmagny domiciliée à Sallavaux de Constantine née à Sallavaux de Bellerive le sept Janvier mil neuf cent fille de Fritz-Léon Loup, agriculteur et de Rachel-Mélanie, née Bellard à Sallavaux

Comme témoins :
1. Ernest Desaulles, Courtille postal, à Cudrefin.
2. David Richard, agriculteur, à Cudrefin.

Les publications ont eu lieu à Cudrefin, Montmagny et Constantine, le 23 Octobre 1924.

Après avoir demandé aux fiancés s'ils veulent se prendre pour mari et femme et reçu de l'un et de l'autre une réponse affirmative, l'officier de l'état civil les a déclarés légalement unis par le mariage.

Cudrefin, le six Novembre, mil neuf cent vingt quatre.

Pièces déposées :
Les extraits de naissances des époux.

Les époux :
Vassaux Maurice
Loup Juliette

Les témoins :
Ernest Desaulles
David Richard

Communiqué à l'état civil de Constantine.

L'officier de l'état civil :
J. Treyvaud

Imprimerie Vaudoise, Lausanne, 4000 f. d.

Lu le 21 NOV. 1924
Le Préfet du District d'Annecy
H. Bardet

Registre des mariages A.

No 9.
Berthoud.
Eichenberger.

Par devant l'officier de l'état civil soussigné ont comparu pour être unis par le mariage :
1. Berthoud, Louis-Auguste, Chamon. —
Célibataire. —

originaire de Bellerive. — domicilié à
Bellerive. — né à
Lauterne — le vingt cinq Septembre —
mil huit cent quatre vingt treize — fils de
Ablyse Berthoud. — et de
Adèle-Julie, née Bottay, décédée. —

2. Eichenberger, Mathilde, Menagère. —
Célibataire. —

originaire de Fabrevanget "Argovie" — domiciliée à
Tallamand. — née à
Tallamand — le vingt sept Juin —
mil neuf cent deux — fille de
Gottlieb Eichenberger, boulanger. — et de
Lydia-Hermine, née Hédiger. —
à Tallamand. —

Comme témoins :

- 1. Oscar Eichenberger, agriculteur, à Tallamand —
- 2. Paul Berthoud, agriculteur, à Bellerive. —

Les publications ont eu lieu à Bellerive, Tallamand et à
Fabrevanget, le 20 Novembre 1924. —

Après avoir demandé aux fiancés s'ils veulent se prendre pour mari et femme et reçu de l'un et de
l'autre une réponse affirmative, l'officier de l'état civil les a déclarés légalement unis par le mariage.

Cudrefin — le douze Décembre mil neuf cent
vingt quatre. —

Pièces déposées :

Le Certificat de publica-
tion : " soit l'autorisation
de célébrer mariage, délivré
par l'officier d'état civil
de Constantine. —

Les époux :

Auguste Berthoud.
Mathilde Berthoud

Les témoins :

Oscar Eichenberger
Paul Berthoud

L'officier de l'état civil :

J. Creyraud

Le numéro 9. à folio 65
est celui de la dernière ins-
cription faite dans l'année
1924.

Les deux doubles du pré-
sent registre sont conformes.
Ce que nous certifi-
fions.

Cudrefin, le 31 Décembre
1924.

L'officier d'état civil
J. Creyraud



Mon double du présent
registre : soit les folios 57
à 64, ont été remis à
l'Autorité Cantonale,
en vertu de l'art. 14. O. de 1914
le 5 Janvier 1925.

L'officier d'état civil
J. Creyraud



Registre des mariages A.

N^o 1.
Bianchi.
Neilliet.

Par devant l'officier de l'état civil soussigné ont comparu pour être unis par le mariage :

1. Bianchi, Spartaco, Entrepreneur.
Célibataire

originaire de Champmartin. domicilié à

Villars-le-Grand né à

Arbino "Italie" le vingt trois Mai

mil neuf cent quatre fils de

Sante-Roméo-Alexandre Bianchi, entrepreneur, et de
Maria, née Finocchietti.

à Villars-le-Grand.

2. Neilliet, Lucienne-Marie. Ménagère.
Célibataire. "mineure autorisée."

originaire de Champmartin et Cudrefin domiciliée à

Champmartin née à

Champmartin le cinq juillet

mil neuf cent huit fille de

Henri-Louis Neilliet, agriculteur, à Champmartin et de
Julia-Marie, née Jamin, décédée.

à

Comme témoins :

1. Sante Bianchi, entrepreneur, à Villars-le-Grand.

2. Henri Neilliet, agriculteur, à Champmartin.

Les publications ont eu lieu à Champmartin et Cudrefin
le 3 et à Villars-le-Grand, le 5 Septembre
1925.

Après avoir demandé aux fiancés s'ils veulent se prendre pour mari et femme et reçu de l'un et de
l'autre une réponse affirmative, l'officier de l'état civil les a déclarés légalement unis par le mariage.

Cudrefin le vingt quatre Septembre, mil neuf
cent vingt cinq.

Pièces déposées :

L'autorisation délivrée
par l'officier d'état civil
de Constantine de contracter
un mariage à Cudrefin.

Les époux :

Spartaco Bianchi

Lucienne Bianchi

Les témoins :

Sante Bianchi
Neilliet H. L.

L'officier de l'état civil :

J. Crayraud

Imprimerie Vaudoise, Lausanne, 4000 f. d.

Communiqué à l'état civil de
Constantine.

Registre des mariages A.

N^o 2.
Batschelet.
Etkez.

Par devant l'officier de l'état civil soussigné ont comparu pour être unis par le mariage :

1. Batschelet, Armin. Chauon.
Célibataire

originaire de Hermrigen, "Berne" domicilié à
Hermrigen. né à

Hermrigen le trois avril

mit huit cent quatre vingt sept fils de
Fritz Batschelet, agriculteur, à Hermrigen. et de

Marquise, née Schli, décédée.

à

2. Etkez, Emma-Elisa. Ménagère.
Célibataire

originaire de Pied, b/k. "Fribourg" domiciliée à
Vallamand née à

Vallamand le vingt sept Janvier

mil neuf cent trois fille de
Samuel Etkez, agriculteur, à Vallamand et de

Elisa, née Belz.

à

Comme témoins :

1. Jean Richard, hôtelier à La Sauge y Cudrefin

2. Jean Gutterucht, agriculteur, à Vallamand.

Les publications ont eu lieu à Cauffelen, le 5 à Vallamand
et Pied b/k le 7 Septembre 1925.

Après avoir demandé aux fiancés s'ils veulent se prendre pour mari et femme et reçu de l'un et de
l'autre une réponse affirmative, l'officier de l'état civil les a déclarés légalement unis par le mariage.

Cudrefin, le vingt cinq Septembre mil neuf
cent vingt cinq.

Pièces déposées :

L'autorisation délivrée
par l'officier d'état civil
de Cauffelen, de contracter
mariage à Cudrefin.

Les époux :

Armin Batschelet.
Emma. Batschelet.

Les témoins :

Jean Richard
Jean Gutterucht.

Communiqué à l'état civil
de Cauffelen et de Morat.

L'officier de l'état civil :

J. Crevaud

Registre des mariages A.

N^o 3
Kilcher
Gulknecht.

Par devant l'officier de l'état civil soussigné ont comparu pour être unis par le mariage :

1. Kilcher, Jules-Camille, Gendarme.
Célibataire

originaire de Beurnevésin, "Borne" domicilié à
La Chaux-de-Fonds. né à
Villeret. le quatorze Mai

mil huit cent norante neuf fils de
Jules-Louis Kilcher, décédé. et de
Bertha-Jullerat, née Chommet
à Cortébert.

2. Gulknecht, Jeanne-Marguerite, Ménagère
Célibataire

originaire de Pied, b/f. "Fribourg" domiciliée à
Montet s/ Cudrefin. née à
Montet s/ Cudrefin le douze février

mil neuf cent deux fille de
Ernest Gulknecht, agriculteur et de
Cécile-Adèle, née Reuille.
à Montet s/ Cudrefin.

Comme témoins :

1. D. Guillommet caporal de gendarmerie, aux Terrasses
2. G. Reuille, agriculteur, à Cudrefin.

Les publications ont eu lieu à La Chaux-de-Fonds, le 24, à
Bonfol et Cudrefin, le 25 et à Pied b/f. le 26
septembre 1925.

Après avoir demandé aux fiancés s'ils veulent se prendre pour mari et femme et reçu de l'un et de
l'autre une réponse affirmative, l'officier de l'état civil les a déclarés légalement unis par le mariage.

Cudrefin, le sept. Novembre mil neuf
cent vingt-cinq.

Pièces déposées :

L'autorisation délivrée
par l'officier d'état civil
de La Chaux-de-Fonds
de contracter mariage à
Cudrefin.

Les époux :

Kilcher Jules.
Kilcher Jeanne

Les témoins :

Guillommet
Reuille Georges

L'officier de l'état civil :

J. Treyraud

Communiqué à l'état civil de
Bonfol, Morat et La
Chaux-de-Fonds.

Registre des mariages A.

N^o H.
Mosimann.
Widmer.

Par devant l'officier de l'état civil soussigné ont comparu pour être unis par le mariage :

1. Mosimann, Emile, agriculteur.
Célibataire.

originaire de Cudrefin et Biglen, Berne domicilié à
Montet s/Cudrefin. né à
Montet s/Cudrefin le sept avril.
mil huit cent quatre vingt treize fils de
Jean-Daniel Mosimann. et de
Louise-Mélanie, née Amiet, décédée.

à
2. Widmer, Marie-Louise, ménagère.
Célibataire

originaire de Heimiswil, Berne et Cudrefin domiciliée à
Cudrefin. née à
Cudrefin le vingt sept novembre
mil neuf cent un. fille de
Louis-Alfred-Achille Widmer, agriculteur et de
Sophie-Hortense, née Billiet.
à Cudrefin.

Comme témoins :

1. Marcel Reuille, agriculteur, à Cudrefin.
2. Max Jaurin, agriculteur, à Cudrefin.

Les publications ont eu lieu à Cudrefin, Biglen et Heimiswil, le 26 octobre 1925.

Après avoir demandé aux fiancés s'ils veulent se prendre pour mari et femme et reçu de l'un et de l'autre une réponse affirmative, l'officier de l'état civil les a déclarés légalement unis par le mariage.

Cudrefin, le quatorze novembre, mil neuf
cent vingt cinq.

Pièces déposées :

Les extraits de naissances
des époux.

Les époux :

Mosimann Emile
Mosimann Marie Louise

Les témoins :

M^{rs} Reuille Chausson.
Jaurin Max

L'officier de l'état civil :

J. Treyvaud

Communiqué à l'état civil de
Biglen et Heimiswil.

Registre des mariages A.

N^o 5.
Mosimann.
Führer.

Par devant l'officier de l'état civil soussigné ont comparu pour être unis par le mariage :

1. Mosimann, Samuel, agriculteur.
Célibataire

originaire de Cudrefin et Biglen "Berne" domicilié à
Montet s/ Cudrefin. né à
Montet s/ Cudrefin le vingt sept Octobre
mil huit cent quatre vingt quinze fils de
Jean Daniel Mosimann. et de
Louise-Mélanie, née Amiet, décédée.

à
2. Führer, Hélène, ménagère.
Célibataire

originaire de Trubschachen, "Berne" domiciliée à
Montet s/ Cudrefin née à
Montmagny le quinze Juillet
mil neuf cent un. fille de
Gottfried Führer, agriculteur. et de
Elisabeth, née Schönenberger
à Montet s/ Cudrefin.

Comme témoins :

1. Marcel Reuille, agriculteur, à Cudrefin
2. F. Führer, employé aux C.F.F. à Spiez.

Les publications ont eu lieu à Cudrefin, Biglen et Trubscha-
chen, le 31 Octobre 1923.

Après avoir demandé aux fiancés s'ils veulent se prendre pour mari et femme et reçu de l'un et de
l'autre une réponse affirmative, l'officier de l'état civil les a déclarés légalement unis par le mariage.

Cudrefin, le quatorze Novembre mil neuf
cent vingt cinq.

Pièces déposées :

Les extraits de naissances
des époux.

Les époux :

Samuel Mosimann
Hélène Mosimann

Les témoins :

M^r Reuille Chauveno
R. Führer Küffer

L'officier de l'état civil :

J. Cressand

Communiqué à l'état civil de
Biglen et de Trubschachen.

Registre des mariages A.

N^o 6. Milliet. Brunet.

Par devant l'officier de l'état civil soussigné ont comparu pour être unis par le mariage :

1. Milliet, Henri-Louis, agriculteur.
Eux de Julia Marie, née Jaumin.

originaire de Champmartin et Cudrefin domicilié à Champmartin né à Champmartin le premier Février mil neuf cent quatre vingt. fils de David-Louis Milliet et de Marianne-Libette, née Christinat, décédée.

2. Brunet, Lina, ménagère. Célébraire.

originaire de Chevvil, "Bâle Campagne" domiciliée à Champmartin née à Chevvil le deux Mars mil neuf cent quatre. fille de Fridolin Brunner, agriculteur et de Lina, née Brunner à Chevvil.

Comme témoins :

- 1. F. Schrecter, charcutier, à Aranches.
2. E. Koffer, fabricant de meubles, à Montet St Cudrefin.

Les publications ont eu lieu à Cudrefin, Champmartin et Chevvil, les 29 et 30 novembre et 1 Décembre 1925

Après avoir demandé aux fiancés s'ils veulent se prendre pour mari et femme et reçu de l'un et de l'autre une réponse affirmative, l'officier de l'état civil les a déclarés légalement unis par le mariage.

Cudrefin, le dix neuf Décembre, mil neuf cent vingt cinq.

Pièces déposées :

- L'extrait du 1er mariage de l'époux.
L'acte de décès de la 1re épouse.
L'extrait de naissance de la 2de épouse.

Communiqué à l'état civil de Chevvil.

Les époux :

Milliet H. L.
Lina Milliet

Les témoins :

Schrecter
E. Koffer

L'officier de l'état civil :

J. Crevaud

Vu le 22 DEC. 1925
Le Préfet du District d'Annaberg
A. Bardeley

Le numéro 6, à folio 71 est celui de la dernière inscription faite dans l'année 1925. Les deux doubles du présent registre sont conformes.

Ce que nous certifions. Cudrefin le 31 Décembre 1925.

Officier d'état civil J. Crevaud



Un double du présent registre a été remis à l'Autorité Cantonale le 4 Janvier 1926 en vertu de l'art. 14. O. de 1914. soit les folios 65 à 68.

Cudrefin le 4 Janvier 1926

Officier d'état civil J. Crevaud



Imprimerie V. Jodanis, Annaberg, No. 400 T. D.

Registre des mariages A.

N^o 1.
Stöckli.
Crolliet.

Par devant l'officier de l'état civil soussigné ont comparu pour être unis par le mariage :

1. Stöckli, Charles, agriculteur.
Célibataire

originaire de Guggisberg, "Berne" domicilié à
Tallamand. né à
au Closy, Tschexens le vingt cinq octobre
mil huit cent quatre vingt sept fils de
Jean-Samuel Stöckli et de
Thaline-Eugénie, née Forestier, décédée.

2. Crolliet, née Belk, Lina, ménagère.
Veuve en 2^d noces de Samuel Crolliet, dit le 20
Décembre 1924.

originaire de Salvenach, "Fribourg" domiciliée à
Tallamand. née à
Courlevon le sept octobre.
mil huit cent quatre vingt deux fille de
Louis Belk, agriculteur, à Tallamand. et de
Marie, née Stamm, décédée.

Comme témoins :

- 1. Arthur Bardet, hôtelier, à Cudrefin.
- 2. Louis Belk, agriculteur, à Tallamand.

Les publications ont eu lieu à Tallamand, Guggisberg et
Salvenach, les 29 et 30 Décembre 1925.

Après avoir demandé aux fiancés s'ils veulent se prendre pour mari et femme et reçu de l'un et de
l'autre une réponse affirmative, l'officier de l'état civil les a déclarés légalement unis par le mariage.

Cudrefin, le quinze Janvier mil neuf cent
vingt six.

Pièces déposées :

- L'extrait de naissance de
l'époux.
- L'acte du 2^d mariage de
l'épouse.
- L'acte de décès du 2^d ma-
ri de l'épouse.

Les époux :

Charles Stöckli
Lina Wöldi

Les témoins :

A. Bardet
L. Belk

L'officier de l'état civil :

J. Treyraud

Communiqué à l'état civil de
Guggisberg et de Morat.

Imprimerie Vaudoise, Lausanne, 4000 f. d.

Registre des mariages A.

N^o 2. Petter.
Frigeri.

Par jugement du Tribunal
du District de Fribourg,
du 31 juin 1936, le
mariage désigné ci-contre
a été dissous par le divorce.
Cudrefin le 11 avril 1936.
L'officier d'état civil.
G. Treyssand

Par devant l'officier de l'état civil soussigné ont comparu pour être unis par le mariage :

1. Petter, Marcel, Boulanger. —
Célibataire. —

originaire de Haut Tully "Fribourg" — domicilié à
Maur. — né à

Maur — le seize avril —
mil neuf cent deux — fils de

Auguste Petter, négociant — et de
Elise, née Schwalb. —

à Maur. —

2. Frigeri, Ida, Couturière. —
Célibataire. —

originaire de Lamone "Bessin" — domiciliée à
Tallamand. — née à

Tallamand — le vingt novembre —
mil neuf cent cinq — fille de

Jean Frigeri, maçon. — et de
Rosa, née Dalzardi. —

à Tallamand. —

Comme témoins :

1. Eugène Carverney, gendarme, à Cudrefin. —

2. Jean Joseph, Coucher, à Cudrefin. —

Les publications ont eu lieu à Maur et Tallamand, le 12 avril
à Haut Tully, le 13 avril et à Lamone, le 14 avril
1936. —

Après avoir demandé aux fiancés s'ils veulent se prendre pour mari et femme et reçu de l'un et de
l'autre une réponse affirmative, l'officier de l'état civil les a déclarés légalement unis par le mariage.

Cudrefin — le vingt un Mai, mil neuf cent
vingt six. —

Pièces déposées :

L'extrait de naissance
de l'époux. —

L'extrait de naissance
de l'épouse. —

—
—
—

Communiqué à l'état civil
de Mochier "Tully" et de
Lamone "Bessin" —

Les époux :

Marcel Petter

Ida Petter

Les témoins :

Carverney Eugène

Joseph Jean.

L'officier de l'état civil :

G. Treyssand

Registre des mariages A.

Bertolini.
Pallan.

Par devant l'officier de l'état civil soussigné ont comparu pour être unis par le mariage :

1. *Bertolini, Ubaldo-Emilio-Girolamo.*

Titulaire en bâtiments.

Célibataire

originaire de *Pontremoli "Italie"* domicilié à

Montet s/ Cudrefin né à

Pontremoli "Italie" le dix huit janvier

mil neuf cent quatre fils de

Giuglielmo-Giacomo-Antonio, dit Girolamo Bertolini et de

Maria-Emilia, née Heyer.

à *Montet s/ Cudrefin.*

2. *Pallan, Elise-Augustine, mariée.*

Célibataire

originaire de *Newcastle "Angleterre"* domiciliée à

Cudrefin née à

Cudrefin le huit janvier

mil neuf cent six fille de

Charles Pallan, décédé. et de

Bertha, née Burri.

à *Cudrefin.*

Comme témoins :

1. *Adolphe Tassaux, rentier, à Cudrefin*

2. *Roger Fontanelly, agriculteur, à Cudrefin.*

Les publications ont eu lieu à *Cudrefin, le 16 juillet 1926*

à *Pontremoli "Italie" le 4^e août 1926.*

Après avoir demandé aux fiancés s'ils veulent se prendre pour mari et femme et reçu de l'un et de l'autre une réponse affirmative, l'officier de l'état civil les a déclarés légalement unis par le mariage.

Cudrefin, le dix sept septembre mil neuf cent vingt six.

Pièces déposées :

Les extraits de naissances et des époux.

L'acte de consentement du père et de la mère de l'époux

Les permis de séjour des époux

Le certificat matrimonial de la C^{te} de Pontremoli.

Les autorisations des Consuls d'Italie et Britannique et du

Communiqué Département de l'Int^{er} au Département de Justice

et Police en deux doubles le 17 septembre 1926.

Les époux :

Ubaldo Bertolini

Elise Bertolini

Les témoins :

Adolphe Tassaux

Roger Fontanelly

L'officier de l'état civil :

J. Craynaud

Registre des mariages A.

N^o *Amiet.*
Besse.

Par devant l'officier de l'état civil soussigné ont comparu pour être unis par le mariage :

1. *Amiet, Auguste. Agriculteur*
Célibataire

originaire de *Mur* domicilié à

Mur né à

Mur le *neuf Décembre*

mil huit cent quatre vingt seize fils de

Fritz Amiet, agriculteur et de

Marie, née Chaubert,

à *Mur.*

2. *Besse, Alice-Olga. Ménagère.*
Célibataire

originaire des *Clés et de l'Abergement* domiciliée à

Mur. née à

Mur le *sept Aout*

mil neuf cent un fille de

Louis-William Besse, agriculteur et de

Clisa, née Delorme,

à *Mur.*

Comme témoins :

1. *Henri Besse, agriculteur, à Mur.*

2. *Georges Amiet, agriculteur, à Mur.*

Les publications ont eu lieu à *Mur, à l'Abergement et aux*

Clés, les 1 et 2 Septembre 1926.

Après avoir demandé aux fiancés s'ils veulent se prendre pour mari et femme et reçu de l'un et de l'autre une réponse affirmative, l'officier de l'état civil les a déclarés légalement unis par le mariage.

Cudrefin, le vingt cinq Septembre mil
neuf cent vingt six.

Pièces déposées :

Les extraits de matricules des époux.

Les époux :

Aug. Amiet
Alice Besse

Les témoins :

Henri Besse
Georges Amiet.

L'officier de l'état civil :

J. Crevaud.

Communiqué à l'état civil
 de *Romainmotier et de*
Lignevolle.

Registre des mariages A.

N^o 5
 Chuard.
 Beutler.

Par devant l'officier de l'état civil soussigné ont comparu pour être unis par le mariage :

1. Chuard, Samuel-Louis, agriculteur —
 Célibataire.

originaire de Avenches — domicilié à
 Montet s/ Cudrefin — né à
 Avenches — le vingt neuf Février —
 mil huit cent quatre vingt seize — fils de
 Gérard Chuard — et de
 Anna-Talentine-Mélanie, née Doléus, décédée

à
 2. Beutler, Flora, ménagère. —
 Célibataire.

originaire de Buchholterberg "Berne" — domiciliée à
 Montet s/ Cudrefin — née à
 Montet s/ Cudrefin — le sept Novembre —
 mil neuf cent deux — fille de
 Frédéric Beutler, agriculteur. — et de
 Liria, née Lieuenberger.

à Montet s/ Cudrefin.

Comme témoins :

1. Ernest Cornaz, propriétaire, à Montet s/ Cudrefin
2. Fritz Beutler, agriculteur, à Montet s/ Cudrefin

Les publications ont eu lieu à Avenches, Cudrefin et à
 Buchholterberg, les 9 et 10 Septembre 1926 —

Après avoir demandé aux fiancés s'ils veulent se prendre pour mari et femme et reçu de l'un et de
 l'autre une réponse affirmative, l'officier de l'état civil les a déclarés légalement unis par le mariage.

Cudrefin — le premier Octobre mil neuf
 cent vingt six.

Pièces déposées :

Les extraits de nais-
 sances des époux.

Les époux :

Louis Chuard.
 Flora Chuard

Les témoins :

Ernest Cornaz
 Beutler Fritz

L'officier de l'état civil :

J. Creyraud

Communiqué à l'état civil
 d'Avenches et de Buch-
 holterberger.

Registre des mariages A.

N° 6.
Ereysaud.
Biel.

Par devant l'officier de l'état civil soussigné ont comparu pour être unis par le mariage :

1. Ereysaud, Alfred. agriculteur. —
— Célibataire. —

originaire de Cudrefin. — domicilié à
Tert-chez-Jacob # Cudrefin. — né à
Tert-chez-Jacob # Cudrefin - le trois Juin -
— mil huit cent quatre vingt dix huit. — fils de
Auguste Ereysaud, décédé — et de
Rosalie, née Peuille. —
à Tert-chez-Jacob # Cudrefin

2. Biel, Alice-Adèle. Employée de bureau.
— Célibataire —

originaire de Badelfingen "Berne" — domiciliée à
Genève, Rue Gutenberg. 6. — née à
Cudrefin — le six neuf Mars —
— mil neuf cent — fille de
Frédéric Bart, agriculteur — et de
Berthe-Elise, née Jaunin. —
à Tert-chez-Jacob # Cudrefin.

Comme témoins :

- 1. Alfred Etter, peintre en bâtiment, à Cudrefin —
- 2. Arthur Bardet, hôtelier, à Cudrefin —

Les publications ont eu lieu à Cudrefin, Badelfingen et à
Genève, le 9 et 11 Octobre 1926

Après avoir demandé aux fiancés s'ils veulent se prendre pour mari et femme et reçu de l'un et de
l'autre une réponse affirmative, l'officier de l'état civil les a déclarés légalement unis par le mariage.

Cudrefin, le premier Novembre, mil neuf
cent vingt six.

Pièces déposées :

Les extraits de nais-
sances des époux.

Les époux :

Alfred Ereysaud
Alice Ereysaud

Les témoins :

Alfred Etter.
Arthur Bardet

L'officier de l'état civil :

J. Ereysaud

Imprimerie Vaudoise, Lausanne, 1000 f. d.

Communiqué a l'état civil
de Genève et de Badel-
fingen. —

Registre des mariages A.

No 7.
Reuille.
Guttnecht.

Par devant l'officier de l'état civil soussigné ont comparu pour être unis par le mariage :

1. Reuille, Georges-Emile, agriculteur.
Célibataire.

originaire de Cudrefin. domicilié à Cudrefin. né à Cudrefin

le sept Septembre.

mil neuf cent fils de Emile-Henri Reuille, agriculteur et de Ida, née Milliet.

à Cudrefin.

2. Guttnecht, Berthe-Simonne, ménagère
Célibataire

originaire de Ried b/K. "Fribourg" domiciliée à Montet s/ Cudrefin née à Montet s/ Cudrefin

le neuf Février

mil neuf cent quatre fille de Ernest Guttnecht, agriculteur. et de Cécile-Adèle, née Reuille.

à Montet s/ Cudrefin.

Comme témoins :

- 1. Maurice Reuille, employé de commerce, à Lausanne.
2. Henri Berrard, agriculteur, à Salavaux.

Les publications ont eu lieu à Cudrefin et à Ried b/K. les 13 et 14 Octobre 1926.

Après avoir demandé aux fiancés s'ils veulent se prendre pour mari et femme et reçu de l'un et de l'autre une réponse affirmative, l'officier de l'état civil les a déclarés légalement unis par le mariage.

Cudrefin, le six Novembre, mil neuf cent vingt six.

Pièces déposées :

Les extraits de naissances des époux.

Les époux :

G. Reuille
I. Reuille

Les témoins :

Reuille
H. Berrard.

Emmanuel Basset.

L'officier de l'état civil :

J. Creyraud

Vu le 14 décembre 1926
Préfet du District d'Annemasse
H. Bardet.

Le numéro 7 à folio 78 est celui de la dernière inscription faite dans l'année 1926.

Les deux doubles du présent sont régis et sont conformes.

Ce que nous certifions.

Cudrefin le 31 Décembre 1926
L'officier d'état civil
J. Creyraud

Un double du présent régis a été remis à l'Autorité Cantonale le 4 Janvier 1927 en vertu de l'art. 14. Org. de 1911.

Cudrefin le 4 Janvier 1927
L'officier d'état civil
J. Creyraud



Registre des mariages A.

N° 1. Royer. - Vincent.

Par devant l'officier de l'état civil soussigné ont comparu pour être unis par le mariage :

1. Royer, Jean. Agriculteur. - Célibataire

originaire de Haut et Bas Tully. domicilié à Mur. né à Mur

le dix neuf Mai

mil huit cent quatre vingt dix sept - fils de

Jean - Samuel Royer. et de

Louise, née Tambillon, décédée.

2. Vincent, Martine - Eugénie, célibataire.

originaire de Tallamand domiciliée à Tallamand. née à Tallamand

le seize Février

mil neuf cent dix - fille de

Jean - Samuel Vincent, décédé. et de

Marie, née Failloubaz.

à Tallamand.

Comme témoins :

1. Willy Kaufmann, maréchal, à Cudrefin

2. Maurice Tassaux, agriculteur, à Cudrefin.

Les publications ont eu lieu à Motiers Tully, à Tallamand et à Mur les 13 et 14 Janvier 1927.

Après avoir demandé aux fiancés s'ils veulent se prendre pour mari et femme et reçu de l'un et de l'autre une réponse affirmative, l'officier de l'état civil les a déclarés légalement unis par le mariage.

Cudrefin, le dix Février, mil neuf cent vingt sept.

Pièces déposées :

L'extrait de naissance de l'épouse.

L'extrait de naissance de l'épouse.

Communiqué à l'état civil de Motiers Tully.

Les époux :

Jean Royer. Martine Royer.

Les témoins :

Willy Kaufmann Maurice Tassaux officier.

L'officier de l'état civil :

J. Gruenard

Imprimerie Vaudoise, Lausanne, 1000 f. d.

Registre des mariages A.

N° 2.
CORNAZ.
FAILLONBAZ.

Par devant l'officier de l'état civil soussigné ont comparu pour être unis par le mariage :

1. CORNAZ, Otto-Albert, Chauffeur. —
Célibataire

originaire de Faoug. — domicilié à
Faoug. — né à

Faoug. le seize Avril —
mil neuf cent trois — fils de
Albert-Auguste Cornaz. — et de
Louise, née Knubel. —

à Faoug.
2. FAILLONBAZ, Trabelle-Emilie, ménagère
Célibataire.

originaire de Tallamand. — domiciliée à
Tallamand. — née à

Tallamand le dix Novembre —
mil huit cent quatre vingt dix huit fille de
Henri-Louis Failloubaz. — et de
Emilie, née Pisset, d'ic' d'ic'.

Comme témoins :

1. Alfred Granicher, agriculteur, à Faoug.
2. Henri Failloubaz, agriculteur, à Tallamand

Les publications ont eu lieu à Faoug, le 11 et à Tallamand
le 15 Février 1927.

Après avoir demandé aux fiancés s'ils veulent se prendre pour mari et femme et reçu de l'un et de l'autre une réponse affirmative, l'officier de l'état civil les a déclarés légalement unis par le mariage.

Cudrefin, le cinq Mars mil neuf cent
vingt sept.

Pièces déposées :

L'autorisation de con-
tracter mariage à Cu-
drefin, délivrée par l'of-
ficier d'état civil de l'A
venches.

Les époux :

Otto Cornaz
Trabelle Cornaz.

Les témoins :

Granicher Alfred
Failloubaz

L'officier de l'état civil :

J. Courraud

Communiqué à l'état civil
d'Avenches.

Registre des mariages A.

N^o 1. Besse. ~
Amiet. ~

Par devant l'officier de l'état civil soussigné ont comparu pour être unis par le mariage :

1. Besse, Maurice-Alfred, agriculteur. ~
Célibataire. ~

originaire des Clés et de l'Abbergement. ~ domicilié à
Gyévaux M^{ur}. ~ né à
Gyévaux M^{ur} le deux novembre
mil neuf cent deux ~ fils de
Emile Besse, agriculteur. ~ et de
Anna, née Liniger. ~
à Gyévaux M^{ur}. ~

2. Amiet, Juliette : ménagère. ~
Célibataire. ~

originaire de M^{ur}. ~ domiciliée à
M^{ur}. ~ née à
M^{ur}. ~ le vingt quatre février
mil neuf cent deux ~ fille de
Samuel-Emile Amiet, agriculteur ~ et de
Marie, née Tacheron, à ~
à M^{ur} ~

Comme témoins :

- 1. Max Besse, agriculteur, à Gyévaux M^{ur} ~
- 2. Robert Tabud, agent de police, à Terey. ~

Les publications ont eu lieu à M^{ur}, l'Abbergement et aux
Clés, les 31 Mars et 1 avril 1927. ~

Après avoir demandé aux fiancés s'ils veulent se prendre pour mari et femme et reçu de l'un et de
l'autre une réponse affirmative, l'officier de l'état civil les a déclarés légalement unis par le mariage.

Ce mariage a été célébré le vingt deux avril, mil neuf
cent vingt sept. ~

Pièces déposées :

L'extrait de naissance
de l'époux. ~
L'extrait de naissance
de l'épouse. ~

Les époux :

Maurice Besse
Juliette Besse

Les témoins :

Max Besse
Robert Tabud

L'officier de l'état civil :

J. Creyraud

Communiqué à l'état civil
de Romairmotier et
de Lignierolles. ~

Registre des mariages A.

N^o H. Etter.
Schwarzenbach.

Par devant l'officier de l'état civil soussigné ont comparu pour être unis par le mariage :

1. Etter, Ernest, agriculteur. _____
Célibataire _____

originaire de Pied b/H. "Fribourg" _____ domicilié à
Montet s/Cudrefin _____ né à
Pied b/H. _____ le cinq novembre _____

_____ mil huit cent quatre vingt quatorze _____ fils de
Jacob Etter, agriculteur _____ et de
Rosina, une Etter, _____
à Montet s/Cudrefin. _____

2. Schwarzenbach, Hedwig, ménagère
Célibataire _____

originaire de Höngg, "Zürich" _____ domiciliée à
Montet s/Cudrefin _____ née à
Lengburg _____ le vingt deux Mars _____

_____ mil neuf cent quatre _____ fille de
Emile Schwarzenbach, décédé _____ et de
Rosette, une Stettler, _____
à Lengburg. _____

Comme témoins :

1. Gottfried Grollier, agriculteur, à Cudrefin _____
2. Arthur Bardet, hôtelier, à Cudrefin. _____

Les publications ont eu lieu à Cudrefin, à Pied b/H. et
à Höngg, les 8 et 9 avril 1927. _____

Après avoir demandé aux fiancés s'ils veulent se prendre pour mari et femme et reçu de l'un et de
l'autre une réponse affirmative, l'officier de l'état civil les a déclarés légalement unis par le mariage.

Cudrefin, le vingt cinq Avril, mil neuf
cent vingt sept. _____

Pièces déposées :

L'extrait de naissance
de l'époux. _____
L'extrait de naissance
de l'épouse. _____

Les époux :

Etter Ernest
Etter Hedwig

Les témoins :

Gottfried Grollier
Bardet Arthur

Communiqué à l'état civil
de Morat et de Höngg

L'officier de l'état civil :

F. Crevaud

Registre des mariages A.

N^o 5.
Besse.
Schweizer.

Par devant l'officier de l'état civil soussigné ont comparu pour être unis par le mariage :

1. Besse, Henri, agriculteur.
Célibataire.

originaire des Clés et de l'Abergement. domicilié à
Maur. né à

Maur. le vingt sept octobre

mil huit cent quatre vingt dix sept fils de
Louis-William Besse, agriculteur et de
Elita, née Delorme.

à Maur.

2. Schweizer, Alice, ménagère.
Célibataire.

originaire de Guggisberg, "Berne" domiciliée à
Maur "Fribourg" née à

Tillart-le-Grand le vingt trois Janvier

mil neuf cent fille de

Christian Schweizer, décédé. et de
Marquerite, née Michel.

à Maur. "Fribourg."

Comme témoins :

1. Auguste Amiet, agriculteur, à Lugnez F^t. Vully.
2. Jules Schweizer, cuisinier, à Maur, F^t. Vully.

Les publications ont eu lieu à Romarinnotier soit l'Abergement,
aux Clés, Mokier "Vully", Guggisberg et Maur
les 22 et 23 avril 1927.

Après avoir demandé aux fiancés s'ils veulent se prendre pour mari et femme et reçu de l'un et de
l'autre une réponse affirmative, l'officier de l'état civil les a déclarés légalement unis par le mariage.

Cudrefin, le vingt Mai, mil neuf cent
vingt sept.

Pièces déposées :

L'extrait de naissance
de l'époux.

L'extrait de naissance
de l'épouse.

Les époux :

Henri Besse.

Alice Besse

Les témoins :

Auguste Amiet
Jules Schweizer.

L'officier de l'état civil :

J. Creyraud

Communiqué à l'état civil de
Romarinnotier, Lugnez, Vully,
Guggisberg et Mokier "Vully"

Registre des mariages A.

N^o 6.
Schweizer.
Petter.

Par devant l'officier de l'état civil soussigné ont comparu pour être unis par le mariage :

1. Schweizer, Jules. Cuisinier. _____
Célibataire _____

originaire de Guggisberg, "Rome" _____ domicilié à

Meur "Fribourg" _____ né à

Tillards-le-Grand _____ le six Septembre _____

_____ mil huit cent quarante trois. _____ fils de

Christian. Schweiger, décédé _____ et de

Marguerite, née Michel, _____

à Meur. _____

2. Petter, Olga, Employée de magasin. _____
Célibataire. _____

originaire de Haut Tully "Fribourg" _____ domiciliée à

Meur "Taud" _____ née à

Meur "Taud" _____ le six sept Mars _____

_____ mil neuf cent cinq _____ fille de

Auguste Petter, négociant. _____ et de

Elise, née Schwalb, _____

à Meur. _____

Comme témoins :

1. Arthur Bardet, hôtelier, à Cudrefin. _____

2. Eugène Caverney, gendarme, à Cudrefin. _____

Les publications ont eu lieu à Haut Tully et à Guggisberg
le 14 et à Meur "Taud" le 15 Mars 1927. _____

Après avoir demandé aux fiancés s'ils veulent se prendre pour mari et femme et reçu de l'un et de
l'autre une réponse affirmative, l'officier de l'état civil les a déclarés légalement unis par le mariage.

_____ Cudrefin, le vingt quatre ^{mai} mil neuf cent
vingt sept. _____

Pièces déposées :

L'autorisation déli-
vrée par l'officier d'état
civil de Mottiers Tully
de contracter mariage à
Cudrefin. _____

Les époux :

Jules Schweizer.

Olga Schweizer

Les témoins :

A. Bardet

Eug. Caverney.

L'officier de l'état civil :

J. Creyraud

Communiqué à l'état civil
de Guggisberg et Mo-
tiers "Tully" _____

Registre des mariages A.

N^o 7. Beck.
Batz.

Par devant l'officier de l'état civil soussigné ont comparu pour être unis par le mariage :

1. Beck, Jean-Louis-Edouard, Agriculteur
Célibataire.

originaire de Champmartin. domicilié à

Cudrefin né à

Marseille. le dix huit Juillet.

mil huit cent quatre vingt dix neuf - fils de

Léon Beck, décédé. et de

Clotilde-Jeanne, née Laborde.

à Cudrefin.

2. Batz, Rose-Adèle, ménagère.
Célibataire.

originaire de Badelfingen, "Berne" domiciliée à
Cudrefin. née à

Cudrefin le vingt cinq Avril

mil neuf cent quatre. fille de

Gottlieb Batz, agriculteur. et de

Sophie-Adèle, née Richard.

à Cudrefin.

Comme témoins :

1. Arthur Baumann, charpentier, à Cudrefin.

2. Alfred Etter, gypseur, à Cudrefin.

Les publications ont eu lieu à Champmartin, Cudrefin et
Delligen, les 18 et 19 Octobre 1927.

Après avoir demandé aux fiancés s'ils veulent se prendre pour mari et femme et reçu de l'un et de
l'autre une réponse affirmative, l'officier de l'état civil les a déclarés légalement unis par le mariage.

Cudrefin, le douze novembre, mil neuf
cent vingt sept.

Pièces déposées :

L'acte d'origine de l'époux.

L'extrait de naissance

de l'épouse.

Les époux :

Jean Beck.
Rose Beck

Les témoins :

Arthur Baumann.
Alfred Etter.

L'officier de l'état civil :

J. Creyraud

Communiqué à l'état civil
de Badelfingen.

Registre des mariages A.

N^o 8.
Richard.
Reuille

Par devant l'officier de l'état civil soussigné ont comparu pour être unis par le mariage :

1. Richard, Paul-Alfred. Agriculteur. —
Célibataire

originaire de Cudrefin. — domicilié à

Cudrefin. — né à

Cudrefin le onze octobre

mil huit cent quatre vingt dix huit — fils de

Paul-Henri-Louis Richard, décédé. — et de

Marie, née Liniger. —

à Cudrefin. —

2. Reuille, Berthe-Thérèse. ménagère. —
Célibataire.

originaire de Cudrefin. — domiciliée à

Cudrefin. — née à

Cudrefin le dix huit octobre

mil neuf cent. — fille de

Emile-Henri Reuille, agriculteur. — et de

Ida, née Billiet. —

à Cudrefin. —

Comme témoins :

1. Emile Reuille, agriculteur, de et à Cudrefin.

2. Georges Reuille, agriculteur, de et à Cudrefin.

Les publications ont eu lieu à Cudrefin, le 2 novembre 1927

Après avoir demandé aux fiancés s'ils veulent se prendre pour mari et femme et reçu de l'un et de l'autre une réponse affirmative, l'officier de l'état civil les a déclarés légalement unis par le mariage.

Cudrefin, le dix neuf novembre mil neuf cent vingt sept.

Pièces déposées :

L'extrait de naissance de l'époux

L'extrait de naissance de l'épouse.

Les époux :

Paul Richard

Berthe Richard

Les témoins :

E. Reuille Billiet

G. Reuille Guthrecht

L'officier de l'état civil :

J. Treyraud

Registre des mariages A.

N^o 9.
 Vincent. —
 Tricot. —

Vu le 6 décembre 1927.

Le Préfet du District d'Annecy
 A. Bardet

Par devant l'officier de l'état civil soussigné ont comparu pour être unis par le mariage :

1. Vincent, Jules-Henri, agriculteur. —
 Veuf de Lucie-Sophie, née Milliet, d'éc. le 23 février
 1923. —

originaire de Tallamand. — domicilié à
 Tallamand. — né à
 Tallamand. — le vingt six juillet —
 mil huit cent quatre vingt — fils de
 Louis-Henri Vincent. — et de
 Libette, née Tricot, d'éc. d'éc. —

2. Tricot, Julia, ménagère. —
 Célibataire —

originaire de Tallamand. — domiciliée à
 Tallamand. — née à
 Tallamand — le vingt sept août. —
 mil neuf cent — fille de
 Jules Tricot, d'éc. d'éc. — et de
 Emilie, née Cristinel. —

à Tallamand. —

Comme témoins :

1. Jean Tricot, agriculteur, d'éc. à Tallamand.
2. Lucien Tabbau, agriculteur, d'éc. à Cudrefin.

Les publications ont eu lieu à Tallamand, le 10 novembre
 1927. —

Après avoir demandé aux fiancés s'ils veulent se prendre pour mari et femme et reçu de l'un et de
 l'autre une réponse affirmative, l'officier de l'état civil les a déclarés légalement unis par le mariage.

Cudrefin, le vingt cinq novembre, mil
 neuf cent vingt sept. —

Pièces déposées :

L'extrait de naissance de
 l'époux. —
 L'extrait de naissance
 de l'épouse. —
 L'acte de décès de la 1^{re}
 épouse. —

Communiqué —

Les époux :

Vincent Jules
 Tricot Julia

Les témoins :

Tricot Jean
 L. Tabbau

L'officier de l'état civil :

J. Creyraud

Registre des mariages A.

N^o 10.
Vincent.
Ericot.

Par devant l'officier de l'état civil soussigné ont comparu pour être unis par le mariage :

1. Vincent, Alois-Louis, agriculteur
Célibataire.

originaire de Tallamand. domicilié à

Tallamand. né à

Tallamand. le douze Avril

mil neuf cent cinq fils de

Louis-Edouard, Vincent, décédé. et de

Marie-Henriette, née Berthoud.

à Tallamand.

2. Ericot, Olga, ménagère.
Célibataire.

originaire de Tallamand. domiciliée à

Tallamand. née à

Tallamand le vingt deux Février

mil neuf cent quatre fille de

Louis-Samuel Ericot, agriculteur et de

Ida, née Ericot.

à Tallamand.

Comme témoins :

1. Werner Hermann Graf, Docteur-médecin, à Salavaux.

2. Robert Bessat, négociant, à Tallamand.

Les publications ont eu lieu à Tallamand, le vingt deux
Novembre 1927.

Après avoir demandé aux fiancés s'ils veulent se prendre pour mari et femme et reçu de l'un et de l'autre une réponse affirmative, l'officier de l'état civil les a déclarés légalement unis par le mariage.

Cudrefin, le seize Décembre, mil neuf
cent vingt sept.

Pièces déposées :

L'extrait de naissance
de l'épouse.

L'extrait de naissance
de l'épouse.

Communiqué

Les époux :

Vincent Alois.

Ericot Olga.

Les témoins :

Dr H W Graf

Robert Bessat

L'officier de l'état civil :

J. Crayaud

Registre des mariages A.

N° 11. Meyer.
Beck.

Par devant l'officier de l'état civil soussigné ont comparu pour être unis par le mariage :

1. Meyer, Eugène Alfred, Jardinier
Divorcé de Florina, née Schaub, dès le 5 février 1925.

originaire de Courlevon "Freibourg" domicilié à
Champmartin né à

Donatypre le six Septembre
mil huit cent quatre vingt quatorze fils de
Gottlieb Meyer, décédé et de
Adèle, née Derron.

à Cudrefin.

2. Beck, Alice, Ménagère.
Célibataire

originaire de Champmartin domiciliée à
Champmartin née à

Faucy le dix Septembre
mil huit cent quatre vingt dix huit fille de
Eugène-Louis Beck, agriculteur et de
Rosine, née Mäder.

à Champmartin.

Comme témoins :

- 1. Eugène Beck, agriculteur, de et à Champmartin
- 2. Arnold Matthey, maréchal, du Locle, domicilié à

Les publications ont eu lieu à Champmartin et Courlevon
les 5 et 6 Décembre 1927.

Après avoir demandé aux fiancés s'ils veulent se prendre pour mari et femme et reçu de l'un et de
l'autre une réponse affirmative, l'officier de l'état civil les a déclarés légalement unis par le mariage.

Cudrefin, le trente Décembre, mil neuf
cent vingt sept.

Pièces déposées :

- L'acte du 1^{er} mariage
de l'épouse
- L'acte de naissance de
l'épouse.
- La copie du jugement
en divorce du 1^{er} mariage
de l'époux.

Les époux :

Eugène Meyer
Alice Meyer

Les témoins :

Beck Eugène
Arnold Matthey

L'officier de l'état civil :

J. Creysaud.

Communiqué à l'état civil
de Moudon.

Le numéro 11, à folio
89: est celui de la der-
nière inscription faite
dans l'année 1927.

Les deux doubles du
présent registre sont
conformés.

Ce que nous certifi-
ons.

Cudrefin le 31 Decem-
bre 1927.



L'officier d'état civil
J. Creysaud

Un double du présent
registre soit les folios
87 à 88 a été remis
à l'autorité Cantona-
le, le 4 Janvier 1928

en vertu de l'art 14 de
la loi du 17 Mars 1914.



L'officier d'état civil
J. Creysaud

Registre des mariages A.

N° 1. Frigeri. ~
~ Folly: ~

Par devant l'officier de l'état civil soussigné ont comparu pour être unis par le mariage :

1. Frigeri, André. Maçon. _____
Célibataire _____

originaire de Lamorre, "Cesson" _____ domicilié à
Tallamand. _____ né à
Sigrino. _____ le six Décembre _____

_____ mil huit cent quarante neuf _____ fils de
Jean Frigeri, maçon. _____ et de
Rosa, née Balzardi. _____
à Tallamand. _____

2. Folly, Céline-Emma, Lingère. _____
Célibataire _____

originaire de Villarepos "Fribourg" _____ domiciliée à
Villars-le-Grand. _____ née à
Villars-le-Grand _____ le quinze Juin. _____

_____ mil neuf cent neuf. _____ fille de
Berrot-Antoineri Folly, agriculteur _____ et de
Emma, née Jaunin. _____
à Villars-le-Grand. _____

Comme témoins :

1. Paul Gutknecht, agriculteur, de Pied b/H, à Tallamand
2. Gottlieb Eichenberger, boulanger, de Fahren amgen, à Tallamand

Les publications ont eu lieu à Tallamand, Villarepos, Villars-le-Grand et Lamorre, les 14, 16 et 17 Janvier 1928

Après avoir demandé aux fiancés s'ils veulent se prendre pour mari et femme et reçu de l'un et de l'autre une réponse affirmative, l'officier de l'état civil les a déclarés légalement unis par le mariage.

Cudrefin, le sept Février, mil neuf cent vingt huit

Pièces déposées :

- L'extrait de naissance de l'époux. _____
- L'extrait de naissance de l'épouse. _____
- L'autorisation du père de l'épouse. _____

Les époux :

André Frigeri
Céline Frigeri

Les témoins :

Paul Gutknecht
Gottl Eichenberger

L'officier de l'état civil :

P. Greyaud

Communiqué à l'état civil
de Lamorre, Villarepos
et Constantine _____

Registre des mariages A.

N^o 2
Schmied.
Beutler.

Par devant l'officier de l'état civil soussigné ont comparu pour être unis par le mariage :

1. Schmied, Ernest. Agriculteur. —
Célibataire

originaire de Wählern "Berne" domicilié à
Montet s/ Cudrefin. né à

Juggisberg, in der Kräutlerle cinq Mars
mil neuf cent deux fils de

Johann Schmied, décédé et de
Elisa, née Christen.

à Cudrefin.

2. Beutler, Martha. Ménagère. —
Célibataire

originaire de Buchholterberg "Berne" domiciliée à
Montet s/ Cudrefin née à

Montet s/ Cudrefin le dix Avril
mil neuf cent un. fille de

Frédéric Beutler, agriculteur et de
Lina, née Lauenberger.

à Montet s/ Cudrefin.

Comme témoins :

- 1. Louis Chuard, d'Orrechet, agriculteur, à Cudrefin
- 2. Hermann Beutler, de Buchholterberg, laitier à Rome.

Les publications ont eu lieu à Cudrefin, Buchholterberg et
Schwarzenburg, les 8, 9, et 10 février 1928.

Après avoir demandé aux fiancés s'ils veulent se prendre pour mari et femme et reçu de l'un et de
l'autre une réponse affirmative, l'officier de l'état civil les a déclarés légalement unis par le mariage.

Cudrefin, le vingt cinq Février, mil neuf
cent vingt huit.

Pièces déposées :

L'extrait de naissance
de l'époux
L'extrait de naissance
de l'épouse

Les époux :

Ernest Schmied.
Martha Schmied.

Les témoins :

Louis Chuard
Hermann Beutler

L'officier de l'état civil :

J. Greynaud

Communiqué à l'état civil de
Schwarzenburg et de
Buchholterberg.

Registre des mariages A.

N^o 3.
 Kunzi.
 Fontanellaz.

Par devant l'officier de l'état civil soussigné ont comparu pour être unis par le mariage :

1. Kunzi, Georges-André. Maréchal.
 Célibataire

originaire de Erlach, "Penne" domicilié à
 Chavannes s/Moudon. né à
 Chavannes s/Moudon. le dix Décembre
 milneuf cent fils de
 Julius-César Kunzi, décédé et de
 Lina, née Dutoit, à Chavannes s/Moudon.

2. Fontanellaz, Chérie-Marie, ménagère
 Célibataire

originaire de Cudrefin domiciliée à
 Montet s/Cudrefin. née à
 Montet s/Cudrefin le trois Juin.
 milneuf cent trois fille de
 Emile Fontanellaz, décédé et de
 Lina, née Dettoviler,
 à Montet s/Cudrefin

Comme témoins :

1. John Tidoux, agriculteur, à Chavannes s/Moudon
2. Roger Fontanellaz, agriculteur, de et à Cudrefin.

Les publications ont eu lieu à Cudrefin, le 13 Mars, à Cha-
 vannes et à Erlach, le 14 Mars 1928.

Après avoir demandé aux fiancés s'ils veulent se prendre pour mari et femme et reçu de l'un et de
 l'autre une réponse affirmative, l'officier de l'état civil les a déclarés légalement unis par le mariage.

Cudrefin, le trente un Mars, mil neuf
 cent vingt huit.

Pièces déposées :

L'autorisation de
 célébrer mariage à
 Cudrefin, délivrée par
 l'officier d'état civil
 de Moudon.

Les époux :

Kunzi Georges
 Kunzi Chérie

Les témoins :

John Tidoux
 Fontanellaz Roger

L'officier de l'état civil :

P. Craynaud

Communiqué à l'état civil
 de Erlach et de Moudon.

Registre des mariages A.

N^o H.
 ~ Amiet. ~
 ~ Amiet. ~

Par devant l'officier de l'état civil soussigné ont comparu pour être unis par le mariage :

1. Amiet, Jules-Henri, agriculteur. _____
 Célibataire _____

originaire de Mours. _____ domicilié à

Mours. _____ né à

Mours _____ le dix Mors _____

_____ mil neuf cent deux _____ fils de

Eugène Amiet, agriculteur _____ et de

Rosette, dite Emma, née Tacheron. _____

à Mours. _____

2. Amiet, Esther-Angelle, ménagère _____
 Célibataire. _____

originaire de Mours. _____ domiciliée à

Mours. _____ née à

Mours _____ le seize Février _____

_____ mil neuf cent quatre. _____ fille de

Charles-Albert, dit Emile Amiet, agriculteur de

Méry, née Gringet. _____

à Mours. _____

Comme témoins :

1. Henri Pouly, des Collays et Montpreux, agriculteur à Mours

2. John Amiet, agriculteur de et à Mours. _____

Les publications ont eu lieu à Mours, le 10 Mai 1928. _____

Après avoir demandé aux fiancés s'ils veulent se prendre pour mari et femme et reçu de l'un et de l'autre une réponse affirmative, l'officier de l'état civil les a déclarés légalement unis par le mariage.

Credrefort, le vingt six Mai, mil neuf cent vingt huit. _____

Pièces déposées :

L'extrait de naissance de l'époux. _____

L'extrait de naissance de l'épouse. _____

Communiqué _____

Les époux :

J. Amiet

Esther Amiet

Les témoins :

H. Pouly

John Amiet

L'officier de l'état civil :

J. Crevaud

Registre des mariages A.

N^o 5.
Christinat.
Olivet.

Par devant l'officier de l'état civil soussigné ont comparu pour être unis par le mariage :

1. Christinat, Daniel, Maçon-Peintre. —
Célibataire

originaire de Chabrey. — domicilié à
Cudrefin — né à
Cudrefin — le vingt quatre Décembre
mil neuf cent — fils de
Eugène Christinat, agriculteur, à Cudrefin — et de
Caroline, née Treyraud, décédée.

2. Olivet, Hélène-Hortense, Sommelière. —
Célibataire

originaire de Jussey, Genève. — domiciliée à
La Brievine. — née à
Neuchâtel. — le sept Novembre
mil huit cent quatre vingt dix huit — fille de
Jacques-Eugène Olivet, jardinier, à Sion. — et de
Hortense, née Davoët, décédée.

Comme témoins :

1. Alfred Etter, peintre, de Menthue, domicilié à Cudrefin
2. Georges Richard, boulanger, de et à Cudrefin.

Les publications ont eu lieu à Cudrefin, Chabrey, Jussey
et La Brievine, les 3 et 4 Juin 1928.

Après avoir demandé aux fiancés s'ils veulent se prendre pour mari et femme et reçu de l'un et de
l'autre une réponse affirmative, l'officier de l'état civil les a déclarés légalement unis par le mariage.

— Cudrefin — le dix huit Juin, mil neuf
cent vingt huit.

Pièces déposées :

L'extrait de naissance
de l'époux. —
L'extrait de naissance
de l'épouse. —

Les époux :

Daniel Christinat
Hélène Christinat.

Les témoins :

Alfred Etter

Communiqué à l'état civil
de Constantine, Jussey
et La Brievine.

L'officier de l'état civil :

J. Treyraud

Registre des mariages A.

N^o 6
Hänni.
Mühlheim.

Par devant l'officier de l'état civil soussigné ont comparu pour être unis par le mariage :

1. Hänni, Ernst, Négociant.
Divorcé de Emma Bertha, née Luthi, dès le 27 Mai
1928.

originaire de Belp, "Berre" domicilié à
Montet s/Cudrefin né à
Estavayer-le-Lac le vingt huit avril
mil huit cent nonante six fils de

Johann Hänni, décédé et de
Marie-Louise, née Herzer,
à Belp.

2. Mühlheim, Julia-Sophie, Couturière
Célibataire

originaire de Schœren "Berre" domiciliée à
Bavannes née à

Schœren "Berre" le neuf juillet
mil huit cent nonante huit fille de

Arnold Mühlheim et de
Anna-Maria, née Mühlheim, décédée.

Comme témoins :

1. Arnold Mühlheim, horloger, de Schœren, domicilié
à Bavannes.
2. Hermann Hüßli, horloger, de Epagnin, domicilié
à Bavannes.

Les publications ont eu lieu à Cudrefin, Belp, Bavannes et
à Orpund, les 25, 26 et 27 Juin 1928.

Après avoir demandé aux fiancés s'ils veulent se prendre pour mari et femme et reçu de l'un et de
l'autre une réponse affirmative, l'officier de l'état civil les a déclarés légalement unis par le mariage.

Cudrefin le quatorze juillet, mil neuf
cent vingt huit.

Pièces déposées :

L'acte du 1^{er} mariage de
l'époux

L'acte de naissance de
l'épouse

Copie du jugement en
divorce de l'époux.

Communiqué à l'état civil
de Belp, Bavannes et
Orpund.

Les époux :

Ernst Hänni.

Julia Hänni

Les témoins :

Arnold Mühlheim.
Hermann Hüßli

L'officier de l'état civil :

P. Treyvaud

Par Jugement du Tribunal
du District de la ville de
Berne, du 28 novembre
1921, le mariage désigné
ci-dessus a été dissous par
le divorce.
Cudrefin, le 25 décembre
1921.

L'officier de l'état civil
G. Treyvaud

Registre des mariages A.

N^o Faillobaz.
Gutknecht.

Par devant l'officier de l'état civil soussigné ont comparu pour être unis par le mariage :

1. Faillobaz, Eugène, agriculteur
Célibataire

originaire de Tallamand. domicilié à
Tallamand né à
Tallamand le quinze juin
mil huit cent quatre vingt quatre — fils de
Henri-Louis Faillobaz. et de
Emilie, née Tresset, décédée.

à
2. Gutknecht, Marguerite, couturière.
Célibataire

originaire de Châtres "Fribourg" domiciliée à
Tallamand née à
Châtres le neuf Décembre
mil neuf cent cinq — fille de
Frédéric-Gottlieb Gutknecht, agriculteur — et de
Mathilde, née Geissler
à Tallamand.

Comme témoins :

1. Otto Cornaz, chauffeur, de et à Faoug.
2. Albert Gutknecht, agriculteur de Pied, à Tallamand

Les publications ont eu lieu à Tallamand et à Châtres, le
5 Novembre mil neuf cent vingt huit.

Après avoir demandé aux fiancés s'ils veulent se prendre pour mari et femme et reçu de l'un et de
l'autre une réponse affirmative, l'officier de l'état civil les a déclarés légalement unis par le mariage.

C'est-à-dire, le vingt quatre Novembre, mil
neuf cent vingt huit.

Pièces déposées :

L'extrait de naissance
de l'épouse.
L'extrait de naissance
de l'épouse.

Les époux :

Eugène Faillobaz

Marguerite Faillobaz

Les témoins :

Otto Cornaz
Albert Gutknecht

L'officier de l'état civil :

J. Crevaux

Communiqué à l'état civil
de Châtres.

Registre des mariages A.

N° 8. Hoffer. Cizio.

Vu le 6 décembre 1928
Le préfet :
A. Bardet.

Par devant l'officier de l'état civil soussigné ont comparu pour être unis par le mariage :

1. Hoffer, Emile. fabricant de meubles. —
Célibataire

originaire de Donatyre, domicilié à
Montet St Cudrefin né à
Montet St Cudrefin le vingt deux Janvier
mil huit cent quatre vingt onze fils de
Jean-Charles Hoffer. et de
Marie, née Süß, décédée.

2. Cizio, Hélène-Marie, couturière —
Célibataire

originaire de Roasio "Italie" domiciliée à
Villars-le-Grand née à
Roasio le cinq Juin
mil neuf cent deux fille de
Pietro Cizio, maître condornier et de
Clara, née Maglietti.
à Villars-le-Grand.

Comme témoins :

- 1. Hervé Amiet, agriculteur, de St à Mur.
- 2. Auguste Jan-du-Chêne, l'abbé, de Corellet, à Tallamand

Les publications ont eu lieu à Cudrefin, Donatyre, Villars-le-Grand et Roasio, les 31 Aout, 1er Septembre et 9 Septembre 1928.

Après avoir demandé aux fiancés s'ils veulent se prendre pour mari et femme et reçu de l'un et de l'autre une réponse affirmative, l'officier de l'état civil les a déclarés légalement unis par le mariage.

Cudrefin, le trente Novembre mil neuf cent vingt huit.

Pièces déposées :

- Les extraits de naissance des époux.
- Un certificat matrimonial de Roasio.
- Autorisation du Département de Justice et Police
- Permit de séjour de l'épouse

Les époux :

Hoffer Emile
Cizio Hélène

Les témoins :

Amiet
Auguste Jan-du-Chêne

L'officier de l'état civil :

J. Creyraud

Communiqué au l'état civil d'Aranches de Courmayeur et au Département de Justice et Police.

L'inscription portant le numéro 8. à la page 97. est la dernière de ce volume numéro II. La suite se trouve dans le volume numéro III. qui commence par le numéro 1. de l'année 1929. Au 31 Décembre 1928, prend fin l'ordonnance fédérale du 18 Mai 1910 qui est remplacée par l'ordonnance fédérale du 18 Mai 1928. La clôture de ce registre et l'ouverture d'un nouveau sont dictés par les "nouvelles prescriptions". Les deux doubles du présent registre sont conformes. Ce que nous certifions.

Cudrefin le 31 Décembre 1928.



Un double a été remis soit les folios 89 à 97 à l'autorité Cantonale de Surveillance le 4 Janvier 1929. L'officier d'état civil J. Creyraud.

Registre des mariages A.

N° 8. Hoffer. Cizio.

Vu le 6 décembre 1928
Le préfet :
A. Bardet.

Par devant l'officier de l'état civil soussigné ont comparu pour être unis par le mariage :

1. Hoffer, Emile. fabricant de meubles. —
Célibataire

originaire de Donatyre, domicilié à
Montet St Cudrefin né à
Montet St Cudrefin le vingt deux Janvier
mil huit cent quatre vingt onze fils de
Jean-Charles Hoffer. et de
Marie, née Süß, décédée.

2. Cizio, Hélène-Marie, couturière —
Célibataire

originaire de Roasio "Italie" domiciliée à
Villars-le-Grand née à
Roasio le cinq Juin
mil neuf cent deux fille de
Pietro Cizio, maître condornier et de
Clara, née Maglietti.
à Villars-le-Grand.

Comme témoins :

- 1. Hervé Amiet, agriculteur, de St à Mur.
- 2. Auguste Jan-du-Chêne, l'évêque, de Corellet, à Tallamand

Les publications ont eu lieu à Cudrefin, Donatyre, Villars-le-Grand et Roasio, les 31 Aout, 1er Septembre et 9 Septembre 1928.

Après avoir demandé aux fiancés s'ils veulent se prendre pour mari et femme et reçu de l'un et de l'autre une réponse affirmative, l'officier de l'état civil les a déclarés légalement unis par le mariage.

Cudrefin, le trente Novembre mil neuf cent vingt huit.

Pièces déposées :

- Les extraits de naissance des époux.
- Un certificat matrimonial de Roasio.
- Autorisation du Département de Justice et Police
- Permit de séjour de l'épouse

Les époux :

Hoffer Emile
Cizio Hélène

Les témoins :

Amiet
Auguste Jan-du-Chêne

L'officier de l'état civil :

J. Creyraud

Communiqué au l'état civil d'Aranches de Courmayeur et au Département de Justice et Police.

L'inscription portant le numéro 8. à la page 97. est la dernière de ce volume numéro II. La suite se trouve dans le volume numéro III. qui commence par le numéro 1. de l'année 1929. Au 31 Décembre 1928, prend fin l'ordonnance fédérale du 18 Mai 1910 qui est remplacée par l'ordonnance fédérale du 18 Mai 1928. La clôture de ce registre et l'ouverture d'un nouveau sont dictés par les "nouvelles prescriptions". Les deux doubles du présent registre sont conformes. Ce que nous certifions.



31 Décembre 1928.

Un double a été remis soit les folios 89 à 97 à l'autorité Cantonale de Surveillance le 4 Janvier 1929. L'officier d'état civil J. Creyraud.

A

B

C

D

E

F

G

H

J

K

L

M

N

O

P

Q

R

S

T

U

V

X

Y

Z

N

[Faint, illegible handwriting or markings]



NOM	PRÉNOMS	ORIGINE	PAGE	NOM	PRÉNOMS	ORIGINE	PAGE
Amiet	Louis-Auguste	Mour	18.				
"	Mathilde	"	18.				
"	Mathilde	"	43				
Amiet-Dolquet	Albert	Rudonvil	49	Dolquet	Eli-Louis	Dolquet	49
Amiet	Mauri	Mour	52				
Amiet-Pesse	Auguste	"	75	Pesse	Alce-Alga	Lucille W. Bergmann	75
Amiet	Juliette	"	81				
Amiet-Amiet	Jules-François	"	93	Amiet	Kathar-Angelle	Mour	97.
Amiet	Laurie Emma		13.				

A
B
C
D
E
F
G
H
J
K
L
M
N
O
P
Q
R
S
T
U
V
X
Y
Z

B
C
D
E
F
G
H
J
K
L
M
N
O
P
Q
R
S
T
U
V
X
Y
Z

The first part of the document
 discusses the general principles
 of the system and its
 objectives. It outlines the
 scope of the project and
 the roles of the various
 participants. The second
 part provides a detailed
 description of the
 methodology used in the
 study. This includes
 information about the
 data collection process,
 the analysis techniques,
 and the results of the
 study. The final part
 discusses the implications
 of the findings and
 offers recommendations
 for future research.

NOM	PRÉNOMS	ORIGINE	PAGE	NOM	PRÉNOMS	ORIGINE	PAGE
Blater	nil						
Bompor	Georges-Louis	Pompaules	8	Uldry	Mari - Angèle		8
Bleher	Cyprien-Adolphe	Kilbrack	10	Valheron	Emma		10
Piolley	Lucien	Haute-Sully	25	Rocheat	Marguerite C. Célestine	La Lieux	25
Pucci	Fritz	Guggenberg	28	Urbeor	Maria-Mathie	Dubron	28
Berne	Albion Samuel	Les Clés et St. Obergermont	43	Amiet	Mathilde	Meur	43
Piolley	Fernand	St. Sully	45	Cjettimult	Alice-Rosa	Ried 6/14	45
Beck	Eugène-Henri	Champmartin	55	Tetaz	Ida-Albertine	Chabrey	55
Berger	Jean	Langrœu	57	Amiet	Laure	Meur	57
Piolley	Blanche	St. Sully	62				
Berthoud	Louis-Auguste	Pellerin	65	Eichenberger	Mathilde	Fahrwangen	65
Bionchi	Spartaco	Champmartin	66	Milliet	Lucienne-Mari	Champmartin	66
Balschelet	Armin	Hermigen	67	Etter	Emma-Elisa	Ried 6/14	67
Bremet	Lina	Chesvil	71				
Bertolini	Abaldo Emico	Tonkremali	74	Tallari	Elise-Augustine	Faurcastle	74
Belle	Alice-Alga	Les Clés et l'Obsermont	75				
Baehler	Flora	Buchholzerberg	76				
Bart	Alice-Adèle	Padelfingern	77				
Besse	Maurice-Alfred	Les Clés et l'Obsermont	81	Amiet	Juliette	Meur	81
Besse	Henri	"	83	Schreizer	Alice	Guggenberg	83
Beck	Jean-Louis-E.	Champmartin	85	Bart	Rose-Adèle	Padelfingern	85
Beck	Alice	"	89				
Beutler	Martha	Buchholzerberg	91				
Burnier	Jda Alice		11				

B
C
D
E
F
G
H
J
K
L
M
N
O
P
Q
R
S
T
U
V
X
Y
Z

B

NOM

PRÉNOMS

ORIGINE

PAGE

NOM

PRÉNOMS

ORIGINE

PAGE

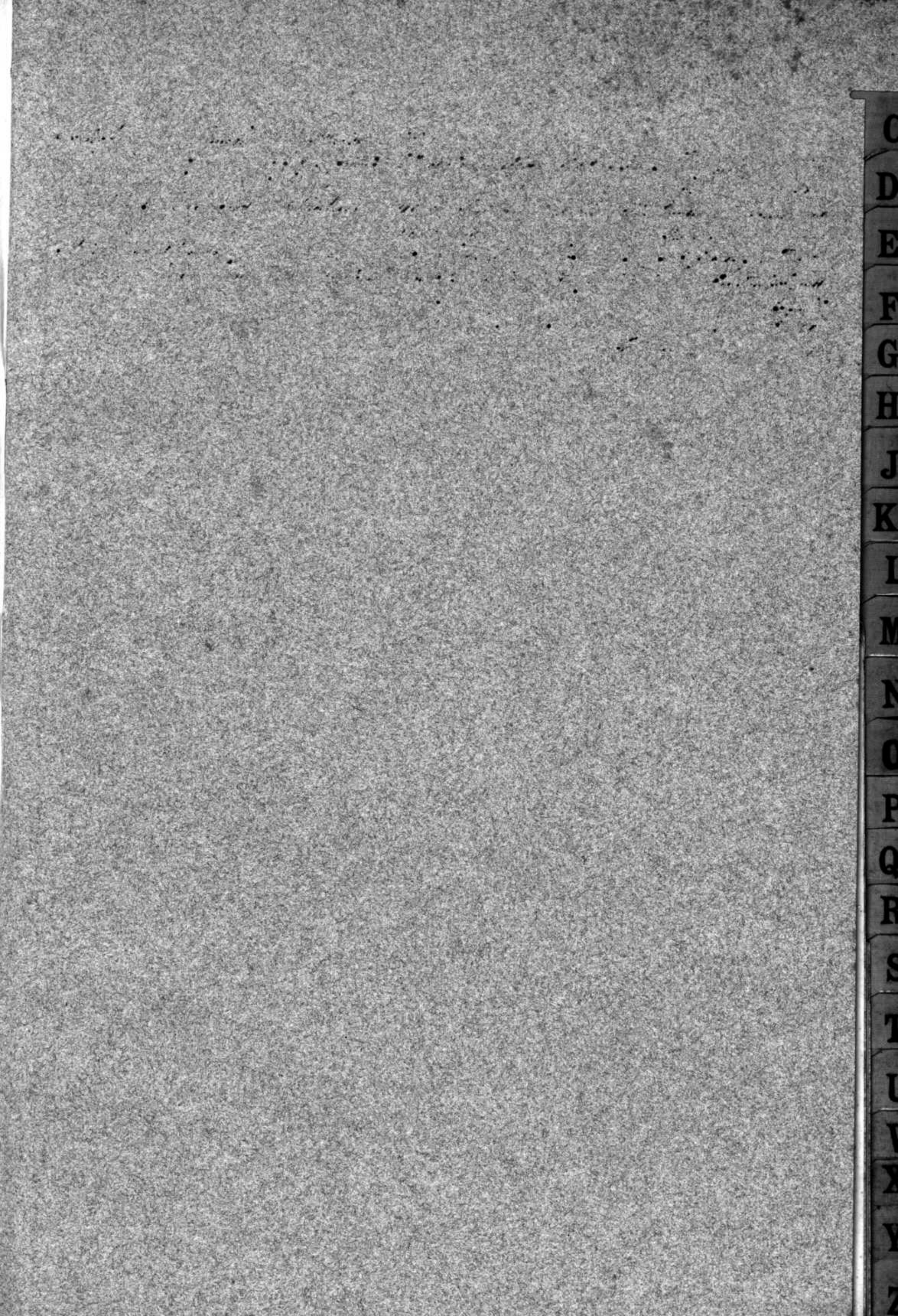

[Faint, illegible handwritten text, possibly bleed-through from the reverse side of the page.]

NOM	PRÉNOMS	ORIGINE	PAGE	NOM	PRÉNOMS	ORIGINE	PAGE	
Cornu	Guillem	Paul-Auguste	Mour	3.				
Cobrichon	Blanche	Bellerive	29					
Crivelli	Marie-Thérèse	Colducis	32 et	Ferrallay	Alphonse	Haut-Sully	32	
Chaumont	Louise-Cécile	Haut-Sully	38 et	Fritz	Jens		38	
Christinat	Edouard	Chabrey	40 et	Pallain	Marie-Élise	Bertha	Amélie	40
Christinat	Ernest	Chabrey	41 et	Thoubergues	Marie-Bertha	Pindgenberg	41	
Christinat	Georges	"	50	Jaurin	Jeanne-Olga	Cicoulet	50	
Cornu	Jean-Louis	Mour et Haut-Sully	54	Credier	Marie-Félicie	Haut-Sully	54	
Chaudet	Samuel-Louis	Avenches	76	Beutler	Flora	Buehholterberg	76	
Cornu	Alfred	Jaoug	80	Sailloubay	Isabelle-Emilie	Tallamand	80	
Christinat	Daniel	Chabrey	94	Olivet	Hélène-Hortense	Jussy	94	
Cornu	Paul		3					
Cobrichon	Blanche		29					
Crivelli	Marie-Thérèse		32.					
Chaumont	Louise-Cécile		38.					

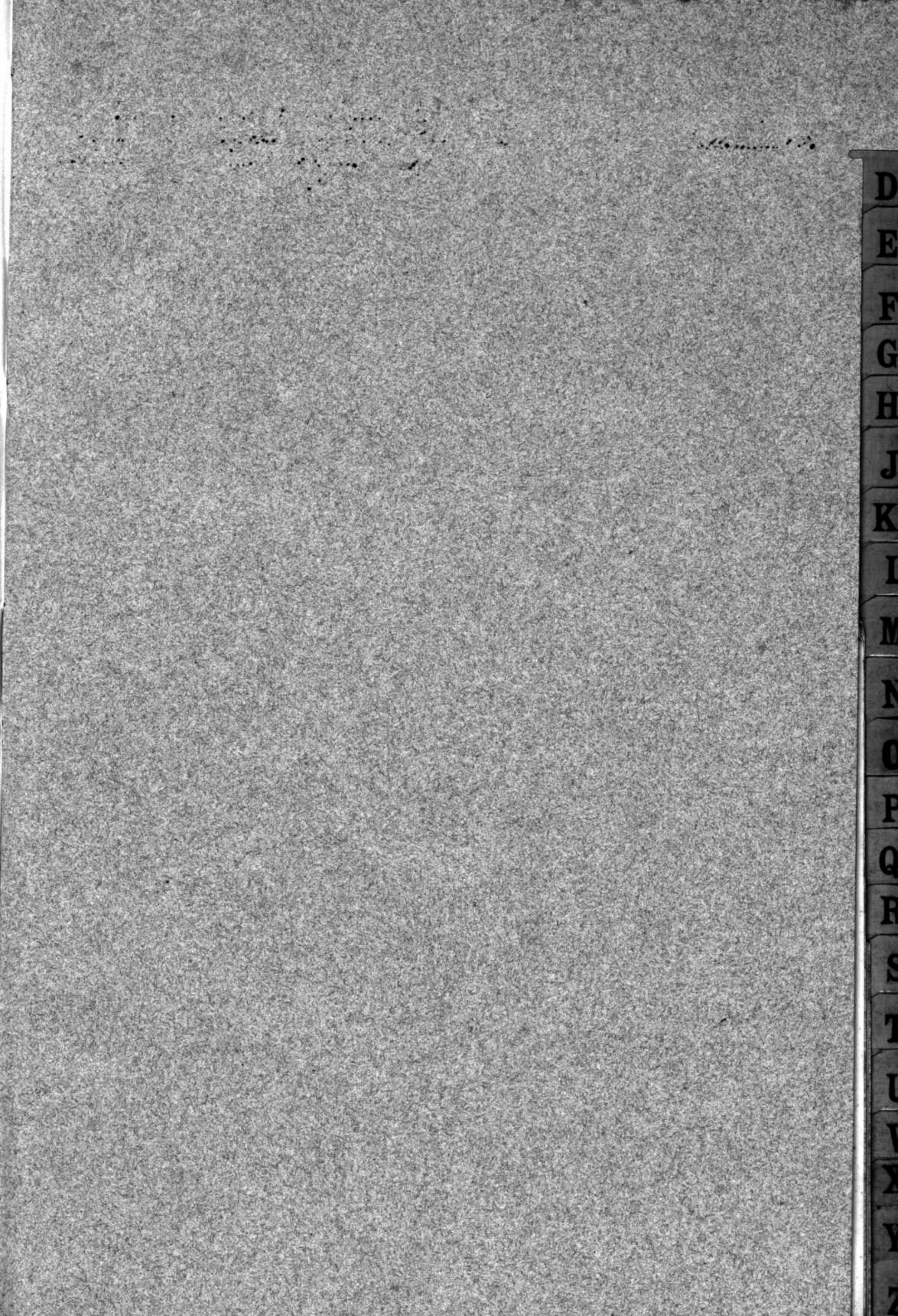

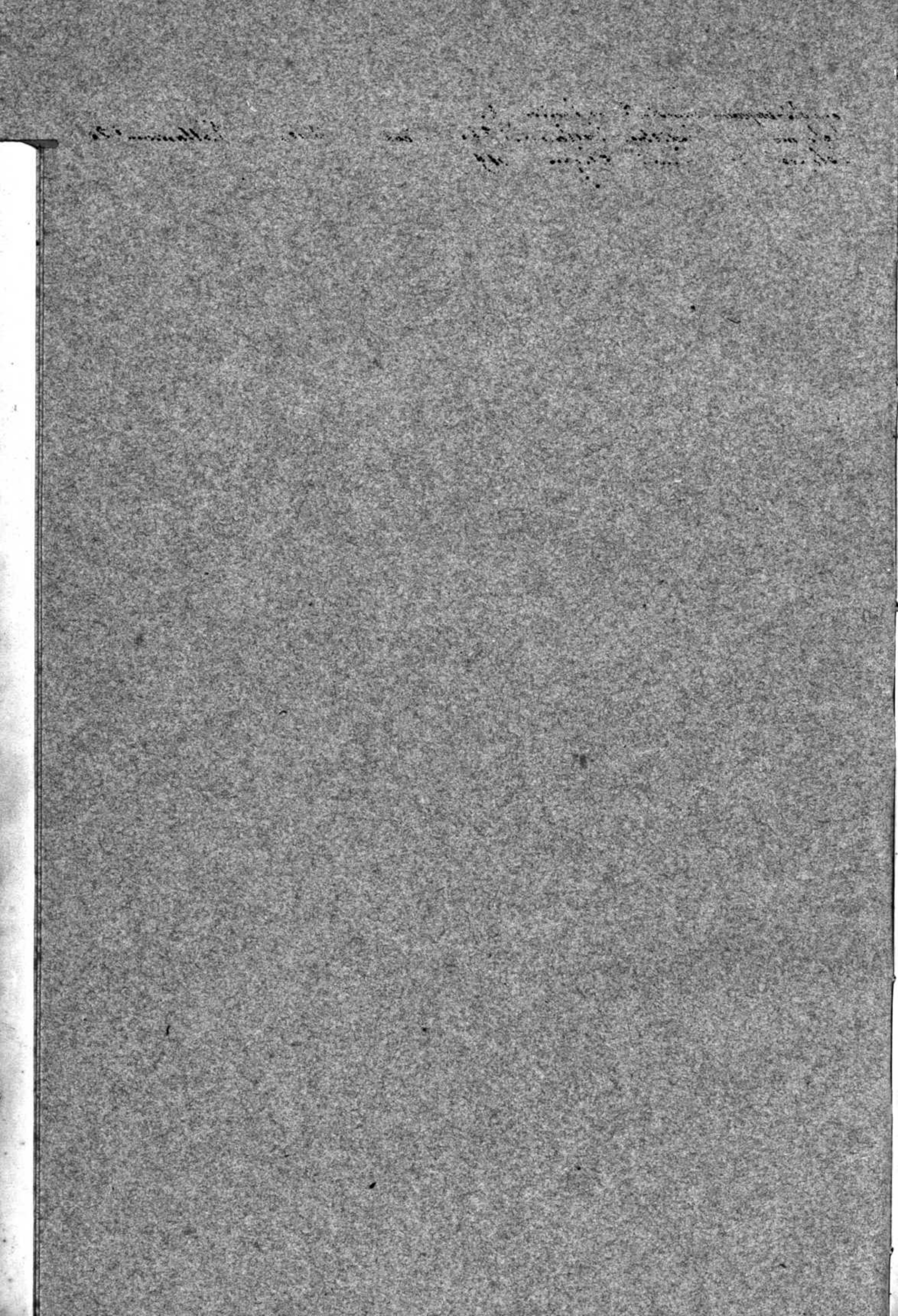

NOM	PRÉNOMS	ORIGINE	PAGE	NOM	PRÉNOMS	ORIGINE	PAGE
Desautels	Ernest-Léon	Dombresson	21				
Delorme	Jean-Fréd. Aug.	Vallamand	26	Cricot	Bertha	Vallamand	26
Dolores	Elise-Louise	Oleyres	49				
Desautels	Ernest Léopold		2				

E
F
G
H
J
K
L
M
N
O
P
Q
R
S
T
U
V
X
Y
Z



[Faint, illegible handwritten text or markings at the top of the page.]

NOM	PRÉNOMS	ORIGINE	PAGE	NOM	PRÉNOMS	ORIGINE	PAGE
Etter	Emmae	Weitkirch	34	Höslig	Charles	Rieggisberg	34
Etter	Marquerite	Bied	37	Hügli	Barthlomi	Champföhr	37
Etchenberger	Mathilde	Faherwangen	65				
Etter	Ernest	Bied. b/H.	82	Schwarzenbach.	Fredwig	Höngg	82
Etter	Emma		34				
Etter	Marquerite		37				

E
F
G
H
J
K
L
M
N
O
P
Q
R
S
T
U
V
X
Y
Z

F
G
H
J
K
L
M
N
O
P
Q
R
S
T
U
V
W
X
Y
Z

Handwritten text, possibly bleed-through from the reverse side of the page. The text is faint and illegible due to the low contrast and grainy texture of the scan.

NOM	PRÉNOMS	ORIGINE	PAGE	NOM	PRÉNOMS	ORIGINE	PAGE
Fomallay	Alphonse	St. Kelly	32	Ciselli	Mari-Thérèse	Coldrenie	32
Failloubaz	Lea-Elita	Nalland	36	Junier	Louis-Ariste	Tods	36
Fubrer	Hélène	Gubschacker	70				
Frigeri	Ida	Lamone	73				
Frigeri-Folly	André	"	90				
Folly	Véronique-Emma	Villarsod	90				
Fontanelay	Thérèse Marie	Cudrefin	92				
Failloubaz	Guthrecht. Eugène	Nalland	96				
Friedli	Johanna	Emilie	14				
Frey	Elisabeth		14				
Failloubaz	Lea	Elisa	36				

G

H

J

K

L

M

N

O

P

Q

R

S

T

U

V

W

X

Handwritten text, possibly bleed-through from the reverse side of the page. The text is illegible due to the image quality and is arranged in approximately 10 lines.

NOM	PRÉNOMS	ORIGINE	PAGE	NOM	PRÉNOMS	ORIGINE	PAGE
Guthnecht	Cécile	Aquisvoil	30				
Guilod	Marquise	Bas Sully	42				
Guthnecht	Alce-Rosa	Pied l/H.	45				
Guilod	Freidal	Bas Sully	59				
Guilod	Alie	"	63				
Guthnecht	Jeanne-Marquise	Pied l/H.	68				
Guthnecht	Berthe-Simonne	Pied l/H.	78				
Guthnecht	Marquise	Chiehes	96				
Guilod	Lina		3				
Guthnecht	Cécile		30				
Guilod	Marquise		42				
Guthnecht	Alce Rosa		45				

G
H
J
K
L
M
N
O
P
Q
R
S
T
U
V
W
X
Y
Z

H

J

K

L

M

N

O

P

Q

R

S

T

U

V

X

Y

Z

[Faint, illegible handwriting or markings at the top of the page, possibly bleed-through from the reverse side.]

NOM	PRÉNOMS	ORIGINE	PAGE	NOM	PRÉNOMS	ORIGINE	PAGE
Hugli	Arnold	Champion	12	Rübin	Ida	Reichenbühl	12
Härisch	Frédéric	Jochheim	24	Schmid	Emma	Wahlern	12
Hügli	Bartholomäus	Champion	37	Etter	Marguerite	Ried	37
Hännli	Frédéric	Salvagny	44	Schlaepfi	Madeleine	Lentz's	44
Hännli	Ernest	Belg.	95	Mühlheim	Julia-Sophie	Schweyen	95
Hoffer	Emile	Donabjue	97	Cirio	Félicie Marie	Poasio	97
Holler	Hanni		17				

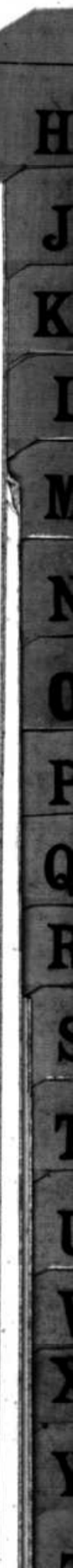

J

K

L

M

N

O

P

Q

R

S

T

U

V

X

Y

Z

[Faint, illegible markings or bleed-through at the top of the page]

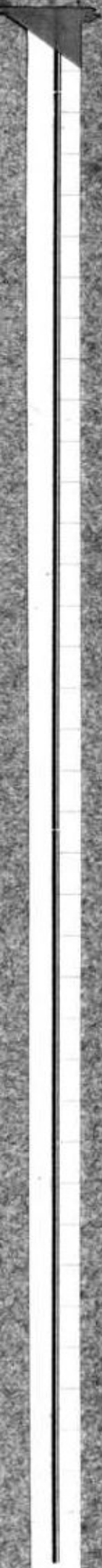

NOM	PRÉNOMS	ORIGINE	PAGE	NOM	PRÉNOMS	ORIGINE	PAGE
Jaret	Alfred	Haut et Bas	14	Ruby	Marguerite	Frembalm	14
Jaurin	Fritz-Ernest	Cudrefeu	19	Cleyraud	Chérie-Marie	Cudrefeu	19
Jurod	Jean Albert	St. Croix	46	Jasseux	Emma-Joséphine	"	46
Jaurin	Noaa	Cudrefeu	47	Magnin	Marie-Marianne	"	47
Jaurin	Jeanne-Alga	"	50				
Jaret	Jenny		9				
Jaurin	Jda		21				

J
K
L
M
N
O
P
Q
R
S
T
U
V
X
Y
Z

K

L

M

N

O

P

Q

R

S

T

U

V

X

Y

Z

Handwritten text in a cursive script, possibly Arabic or Persian, located at the top of the page. The text is arranged in several lines and is somewhat faded and difficult to decipher. It appears to be a header or a title.

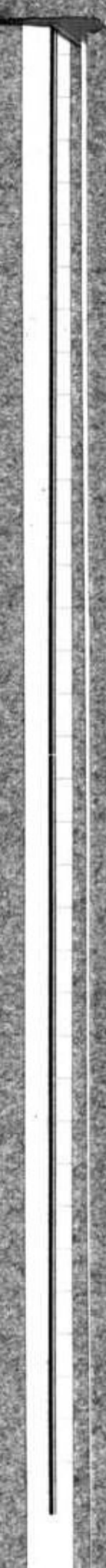

NOM	PRÉNOMS	ORIGINE	PAGE	NOM	PRÉNOMS	ORIGINE	PAGE
Klopper	Paul-Edouard	Mett-Bern	11	Pumier	Ida-Alice	Cudrefin	11
Koll	Ernest	Lutschenthal	30	Guttmecht	Cécile	Agiorvil	30
Kriblig	Charles	Pueggisberg	34	Etter	Emma	Neithrich	34
Krietenbuhl	Emma	Schlösswil	56				
Kräck	Friedrich Jacob	Champion	59	Guillod	Freida	Basilly	59
Kleber	Jules-Camille	Baumviller	68	Guttmecht	Jeanne-Marguerite	Ried 6/11	68
Kunzi	Georges-André	Erlach	91	Fontanelly	Chérie Marie	Cudrefin	91

K
L
M
N
O
P
Q
R
S
T
U
V
X
Y
Z

L

M

N

O

P

Q

R

S

T

U

V

X

Y

Z

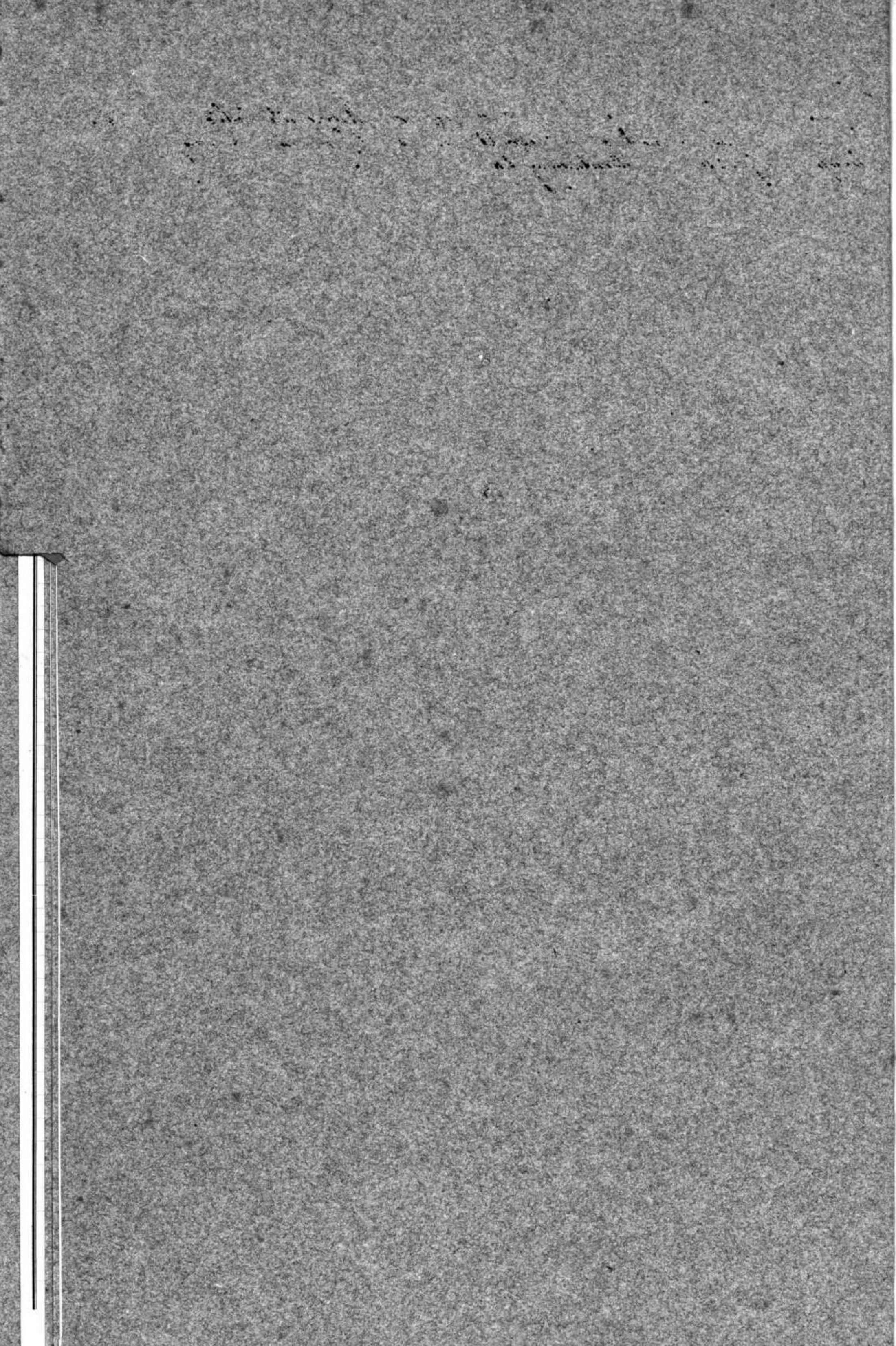

NOM	PRÉNOMS	ORIGINE	PAGE	NOM	PRÉNOMS	ORIGINE	PAGE
Laurent	Jules	Fey	6	Vacheron	Marguerite-Julie		6.
L'Épithémis	Ernest G. Edmond	Les Gennevilliers		Sassaux	Gemmaume	Cudrefin	61
Loup	Juliette	Montbigny	64				
Laurent	Jules		6				

L
M
N
O
P
Q
R
S
T
U
V
X
Y
Z

M

N

O

P

Q

R

S

T

U

V

X

Y

Z

[Faint, illegible handwriting, possibly bleed-through from the reverse side of the page]

NOM	PRÉNOMS	ORIGINE	PAGE	NOM	PRÉNOMS	ORIGINE	PAGE
Meyer	Henri	Courlevon	17.	Hoffer	Maxie	Donatyre	17.
Mathieu	Louis	de Lode et Pellerin	20	Buyraud	Clara	Cudrefin	20
Martin	Antonin Paul	Vals-les-Bains	24	Pentech	Lina	Büchsen	24
Mosimann	Jean	Cudrefin, Biglen	27	Sacheron	Marie-Ida	Muer	27
Meyer	Eugène Alfred	Kourlevon	31	Seehaus	Florina	Oberschrot	31
Magnin	Maxie-Mariamme	Cudrefin	47				
Magnin	Georges Emile	"	48	Eschmann	Berthe-Elge	Wöhler	48
Mathieu	Jean-Arnold	de Lode	62	Bidley	Blanche	Haut-Lully	62
Mosimann	Emile	Biglen et Cudrefin	69	Widmer	Marie-Louise	Femionville	69
Mosimann	Samuel	"	70	Futrer	Stéphanie	Cudrefin Trubogtrachen	70
Millet	Henri-Louis	Champmartin et Cudrefin	71	Brummer	Lina	Cherwil	71
Meyer	Eugène-Alfred	Courlevon	89	Beck	Alice	Champmartin	89
Mühlheim	Julia-Sophie	Scheuren	95.				

M
N
O
P
Q
R
S
T
U
V
X
Y
Z

N

O

P

Q

R

S

T

U

V

X

Y

Z

Handwritten text at the top of the page, possibly a title or header, which is mostly illegible due to the image quality and blurring.

NOM	PRÉNOMS	ORIGINE	PAGE	NOM	PRÉNOMS	ORIGINE	PAGE
Sautaud	Florina	Oberchnot	31	Meyer	Eugène - Alfred	Coulveron	31
Nickles	Fritz	Jend	38	Chautaud	Louise	St. Jolly	38
Meyer	Jeann	St. et Bas Sully	79	et Vincent	Marthe - Eugénie	Tallamant	79
Sautaud	Florina		31				

N
O
P
Q
R
S
T
U
V
X
Y
Z

O

P

Q

R

S

T

U

V

X

Y

Z

P

Q

R

S

T

U

V

X

Y

Z

[Faint, illegible handwriting or markings at the top of the page]



NOM	PRÉNOMS	ORIGINE	PAGE	NOM	PRÉNOMS	ORIGINE	PAGE
Perrin	Alphonse-Amédée	La Sagne	7	Reuille	Virginie-Rosine		7
Sahud	Robert	Ogen	52	Amiet	Marie	Mour	52
Pallan	Charles-Émile	Champmartin	60	Widmer	Hélène	Heimbrühl + Cudry	60
Tetter	Marcel	Haut-Vully	73	Frigieri	Ida	Lamont	73
Pallan	Élise-Augustine	Neuchâtel	74				
Tetter	Olga	Haut-Vully	84				
Perrin	Alphonse		7				
Pallan	Marie-Élise		40				

P
Q
R
S
T
U
V
X
Y
Z

Q

R

S

T

U

V

X

Y

Z

Handwritten text at the top of the page, possibly a title or header, which is mostly illegible due to blurring and low contrast.



R
S
T
U
V
X
Y
Z

RESEARCH - THE U.S. NAVAL ARCHIVES - JUNE 1971 - 01

[Faint, illegible markings or bleed-through from the reverse side of the page]



NOM	PRÉNOMS	ORIGINE	PAGE	NOM	PRÉNOMS	ORIGINE	PAGE
Rentsch	Johann-Jacob	Buchser	4.				
Reist.	Jacob	Sommwald	63	Guillot	Alic	Basilly	63.
Rytz	Louise	Trombalm	" 23	Steiner	Marie	Sommwald	23
Reuille	Georges-Emile	Cudrefin	78	Guttmacht	Berthe-Simonne	Ried	6/14 78
Richard	Jakob-Alfred	"	86	Reuille	Berthe-Félicie	Cudrefin	86
Rentsch	Johann	Jant	14				
Reinik	Yuzimi	Rosin	7.				
Rubin	Ida		12				
Rytz	Marguerite		15				
Rentsch	Lina		24				
Roshat	Marguerite		25				

R
S
T
U
V
X
Y
Z

S

T

U

V

X

Y

Z

[Faint, illegible handwritten text, likely bleed-through from the reverse side of the page.]

NOM	PRÉNOMS	ORIGINE	PAGE	NOM	PRÉNOMS	ORIGINE	PAGE
Steiner	Marie	Dummerswald	28	Faillobay	Léa-Léila	Salsmanns	36
Dunier	Louise-Arlette	Sods	36	Hrähenbuhl	Emma	Schlösswil	56
Schaumbli	Jeanne-Elise-Li.	Neuchâtel	53	Erollet, me	Delly-Lina	Säsemach	72
Schmid	Hrähenbuhl, Adolphe	Wahlern	56	Petter	Olga	St. Julien	84
Höckli-Erollet, Charles		Guggisberg	72	Buehler	Martha	Buchholzenberg	91
Schwarzenbühl	Friedwig	Hönegg	82				
Schweiger	Alice	Guggisberg	83				
Schweiger	Jules		84				
Schmid-Buehler	Ernest	Wahlern	91				
Stuber	Rosalie		1				
Schmid	Emma		22				
Steiner	Marie		23				
Schlaepfli	Nadeleine		44				

S
T
U
V
X
Y
Z

[Faint, illegible handwriting]

T
U
V
X
Y
Z

[Faint, illegible handwritten text, likely bleed-through from the reverse side of the page.]

NOM	PRÉNOMS	ORIGINE	PAGE	NOM	PRÉNOMS	ORIGINE	PAGE
Thoutberger	Sophie	Ringgenberg	16				
Creysaud	André	Cudrefin	21	Jamin	Ida-Louise	Cudrefin	21
Bricot	Jean	Sallamand	29	Coimchorr	Blanche	Delleure	30
Creysaud	Alice-Louise	Cudrefin	33	Wiss	Jean	Frauenthal	33
Creysaud	Louis-Maurice	"	35	Wiss	Suzanne-Adèle	Cudrefin	35
Wittmann	Berthe-Olga	Wohler	48				
Creysaud	Alexis	Cudrefin	51	Cornu	Georgette-Juliette	Wohler	51
Creysaud	Glyse-Jean	"	53	Schlegli	Jean-Eliane	Kaufmann	53
Exillet, m ^{re}	Betty, Lina	Salvagnac	72				
Creysaud	Alfred	Cudrefin	77	Paet	Alice-Adèle	Padelfinger	77
Bricot	Julia	Sallamand	87				
Bricot	Olga	"	88				
Treyvand	Hermine		2				
Thoutberger	Sophie		16				
Treyvand	Thérèse Hani		19				
Treyvand	Clara		20				
Trent	Bertha		26				
Treyvand	Alice Louise		33				
Thoutberger	Hani Bertha		41				

T
U
V
X
Y
Z

U

V

X

Y

Z

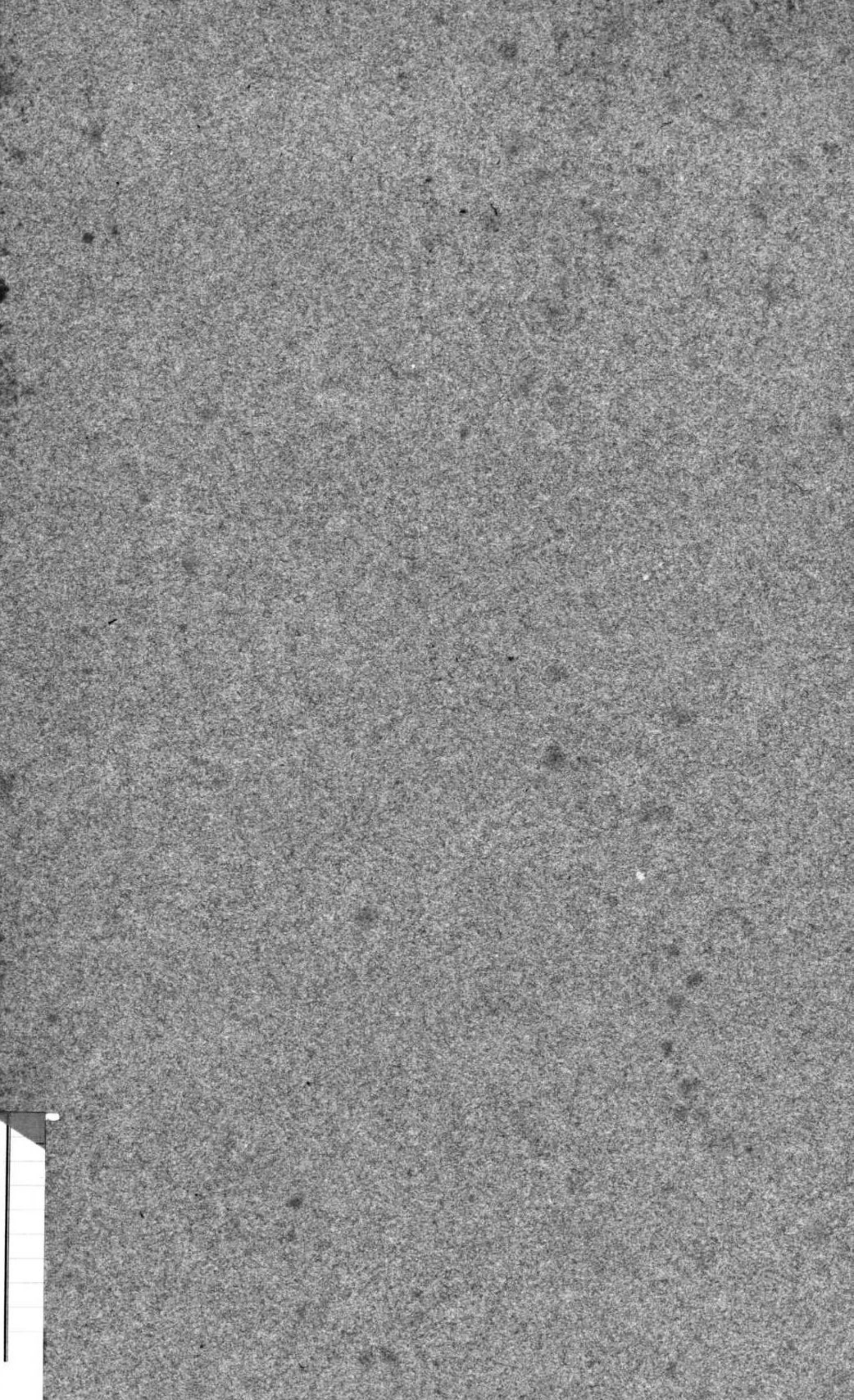

V
X
Y
Z

[Faint, illegible handwritten text, possibly bleed-through from the reverse side of the page.]



NOM	PRÉNOMS	ORIGINE	PAGE	NOM	PRÉNOMS	ORIGINE	PAGE
Wim-Stubet	Albert	Zielebach	1	Divorcé en 1918.			
Sächser	Emile	Muret St. Tully	9	Taret	Jenny-Lotte	St. Bas Tully	9
Sächser	Emile	Muret St. Tully	13	Amiet	Laura-Emma	Muret	13
Vogel	Alois	Daffnaul	14	Frey	Elisabeth	Eggivill	14
Wille	Charles-Oscar	Sigmund	16	Bloutberger	Sophie	Pinggenberg	16
Wiss	Paul	Bratzenhofen	33	Breyvaud	Alice-Louise	Cudrefin	33
Wassau	Susanne-Adèle	Cudrefin	35	Breyvaud	Louis-Maurice	"	35
Von Gumbel	Emile-Oscar	Sigmund	39	Feller	Alain-Emma	Sigmund	39
Sächser	Pierre	Muret St. Tully	42	Guillot	Marguerite	St. Tully	42
Wassau	Emma Rosalie	Cudrefin	46				
Wetter	Ida-Albertine	Chabrey	53				
Sächser	Hermi	Muret St. Tully	58	Faug	Emma dit Emili	Eggivill	58
Widmer	Helene	Heimisryl et Cudrefin	60				
Wassau	Germaine	Cudrefin	61				
Wassau	Maurice-Louis	"	64	Loup	Juliette	Montmagny	64
Widmer	Marie-Louise	et Heimisryl	69				
Vincent	Marthe Eugénie	Tallamand	79				
Vincent-Cricot	Julie-Henri	"	87	Cricot	Julia	Tallamand	87
Vincent-Cricot	Alois-Louis	"	88	Cricot	Olga	"	88
Winz	Albert		1.				
Sächser	Louise		5.				
Sächser	Marguerite		6				
Sächser	Emma		10				
Sächser	Marie		27.				
Wassant	Susanne		35.				
Wassant	Emma Rosalie		46				

W
V
X
Y
Z

X

Y

Z

Handwritten text, possibly a signature or title, located at the top of the page. The text is faint and difficult to decipher.

