



# REGISTRE DES DÉCÈS

## A

### POUR LES DÉCÈS

de l'arrondissement d'état civil de *Gilly*

LE DÉPARTEMENT DE JUSTICE ET POLICE

déclare

que le présent registre renferme *200 pages*

Lausanne, le *23 janvier 1917*

Pour le Département:

*J.* Justice  
Le Chef du service de ~~police~~:



*Baillif*

Ce volume fait suite à un volume précédent dont les inscriptions vont du numéro 39 de l'année 1905 au numéro 16 et dernier de l'année 1917.

Ce que nous certifions

Gilly le 4 Janvier 1918

L'officier de l'état civil.

A. Cartier

1918

N° 1

Rizzato  
Antoine

Le quatre janvier  
mil neuf cent dix huit, dans la nuit heure minutes du  
est décédé à Bursigny  
de plaies du crâne de cause criminelle probable selon certificat médical,  
Rizzato Antoine  
fils de Rutilio Rizzato et de Anna Gravelli  
Etat civil : célibataire  
Profession : Casseur de pierres Religion :  
de Lemomia (Italie) domicilié à Bursigny  
né le dix juillet mil huit cent nonante deux  
Inscrit au présent registre le quatre janvier  
mil neuf cent dix huit sur la déclaration de Edouard Larmelin  
Juge de Paix, domicilié à Bursins  
Confirmé après lecture faite :  
E. Larmelin, Juge de Paix  
L'officier de l'état civil :  
A. Cartier  
Communiqué à la Chancellerie  
d'Etat à Lausanne

N° 2

Haréchal née  
Richard Sophie

Le sept janvier  
mil neuf cent dix huit à six heures minutes du matin  
est décédée à Cartegnin  
de affection cardiaque selon certificat médical,  
Haréchal née Richard Sophie  
fille de Francois Samuel Richard et de Jeanne Julia née Baiche  
Etat civil : Sœur de Daniel Henri Haréchal  
Profession : ménagère Religion :  
de Cartegnin domicilié à Cartegnin  
née le vingt Mai mil huit cent cinquante cinq  
Inscrit au présent registre le huit janvier  
mil neuf cent dix huit sur la déclaration de Thérèse Haréchal  
négociante à Gilly, belle fille de la défunte  
Confirmé après lecture faite :  
Th. Haréchal  
L'officier de l'état civil :  
A. Cartier  
Communiqué

N° 3

Meyer née  
Schwendt Marie Louise

Le vingt deux Janvier  
mil neuf cent dix huit à six heures 30 minutes du soir  
est décédé à Bursinel

de senilité hypostate pulmonaire décubitas selon certificat médical,

Meyer née Schwendt Marie Louise

filie de Elisabeth Schwendt et de

Etat civil : veuve de Jean Meyer

Profession : aucune Religion :

de Dully domiciliée à Bursinel

née le vingt juillet mil huit cent soixante quatre

Inscrit au présent registre le vingt trois Janvier  
mil neuf cent dix sur la déclaration de Louis Latty, agric-  
culteur à Bursinel, gendre de la défunte.

Confirmé après lecture faite :

Ls Latty

L'officier de l'état civil :

Communiqué

A. Cartier

N° 4

Bonnet  
Jean Félix

Le vingt Janvier  
mil neuf cent dix huit à trois heures \_\_\_\_\_ minutes du matin  
est décédé à Bursins

de Pneumonie, pleurésie selon certificat médical,

Bonnet Jean Félix

fil de Michel Louis Bonnet et de Louise née Dufaur

Etat civil : marié à Marie Bonnaz

Profession : agriculteur Religion :

de Dully et de Bursinel domicilié à Bursins

né le neuf Mai mil huit cent soixante cinq

Inscrit au présent registre le vingt un Janvier  
mil neuf cent dix huit sur la déclaration de Edouard Barbay  
agriculteur à Bursins, voisin du défunt.

Confirmé après lecture faite :

Barbay Ed

L'officier de l'état civil :

Communiqué

A. Cartier

N° 5

Blanchard née Loraz  
Louise

Le six Février

mil neuf cent dix huit à minuit heure vingt minutes du  
est décédée à Chaisi Bussinel

de nephrite et myocardite chronique selon certificat médical,

Blanchard née Loraz Louise

fil le de Jean David Loraz et de Susanne Henriette Ringard

Etat civil : Epouse de Vincent Henri Blanchard

Profession : ménagère Religion :

de Perroy domiciliée à Chaisi

née le six Février mil huit cent quarante deux

Inscrit au présent registre le six Février

mil neuf cent dix huit sur la déclaration de Silas Pfund, Directeur  
des pompes funèbres à Rolle

Confirmé après lecture faite :

*[Signature]*

L'officier de l'état civil :

Communiqué à l'Etat civil

*A. Cartier*

de Rolle

N° 6

Larpin  
Gustave François

Le sept Février

mil neuf cent dix huit à dix heures minutes du soir  
est décédé à Bussinel

de Carcinome du rectum selon certificat médical,

Larpin Gustave François

fil de Bernard Ferdinand et de Jeanne Louise Charlotte Mariot

Etat civil : veuf de Rosalie Carin

Profession : agriculteur Religion :

de Bussinel et de Téchey domicilié à Bussinel

né le huit Janvier mil huit cent quarante un

Inscrit au présent registre le huit Février

mil neuf cent dix huit sur la déclaration de Ferdinand Larpin  
cafetier à Rolle, fils du défunt

Confirmé après lecture faite :

*Larpin*

L'officier de l'état civil :

Communiqué à l'Etat civil

*A. Cartier*

d'Aubonne

N° 7  
Durand  
Jules Louis

Le treize Février  
 mil neuf cent dix huit à quatre heures trente minutes du soir  
 est décédé à Gilly  
 de Myocardite chronique selon certificat médical,  
**Durand Jules Louis**  
 fils de Jean Gaspard et de Jeanne Françoise Norel  
 Etat civil : Epoux de Elise Beney  
 Profession : agriculteur Religion :  
 de Gilly domicilié à Gilly  
 né le vingt six Avril mil huit cent quarante quatre  
 Inscrit au présent registre le quatorze Février  
 mil neuf cent dix huit sur la déclaration de Louise Croisier Durand  
menagère à Gilly, sœur du défunt  
 Confirmé après lecture faite :  
Louise Croisier Durand  
 L'officier de l'état civil :  
A. Carlier  
 Communiqué

N° 8  
Bontoux  
Adolphe

Le quatorze Février  
 mil neuf cent dix huit à quatre heures 30 minutes du matin  
 est décédé à Choisierière Porsinel  
 de faiblesse cardiaque, pneumonie hypostatique selon certificat médical,  
**Bontoux Adolphe**  
 fils de Jean Bontoux et de Anne Marie Jeanne Estelle Allut  
 Etat civil : Epoux de Louise Albertine Prolemann  
 Profession : aucune Religion :  
 d'origine française domicilié à Choisier  
 né le dix huit Février mil huit cent vingt un  
 Inscrit au présent registre le quinze Février  
 mil neuf cent dix huit sur la déclaration de Jules Bochet  
à Genève, régisseur du défunt  
 Confirmé après lecture faite :  
J. Bochet  
 L'officier de l'état civil :  
A. Carlier  
 Communiqué à la Chancellerie  
d'Etat à Lausanne

N° 9  
 Duvand  
 Jean Gaspard dit Jules

Le vingt cinq Février  
 mil neuf cent dix huit à six heures 30 minutes du soir  
 est décédé à Gilly  
 de faiblesse générale selon certificat médical,  
 Duvand Jean Gaspard dit Jules  
 fils de Jean Charles Daniel Duvand et de Jeanne Louise Henriette Delaroux  
 Etat civil : veuf de Jeanne Susanne Marguerite Matti  
 Profession : agriculteur Religion :  
 de Gilly domicilié à Gilly  
 né le dix Mars mil huit cent trente six

Inscrit au présent registre le vingt six Février  
 mil neuf cent dix huit sur la déclaration de Charles Duvand  
 agriculteur à Gilly fils du défunt

Confirmé après lecture faite :

*Ch. Duvand*

L'officier de l'état civil :

Communiqué

*A. Carlioz*

N° 10  
 Bichet  
 Charles Harinus

Le deux Mars  
 mil neuf cent dix huit à quatre heures 30 minutes du soir  
 est décédé à Bursigny  
 de Pneumonie selon certificat médical,  
 Bichet Charles Harinus  
 fils de Charles Julien Bichet et de Louise Marie Serqy  
 Etat civil : Epoux de Julie Marguerite Bichet  
 Profession : agriculteur Religion :  
 de Bursigny domicilié à Bursigny  
 né le dix sept Octobre mil huit cent septante cinq

Inscrit au présent registre le quatre Mars  
 mil neuf cent dix huit sur la déclaration de Alfred Halde, agric-  
 culteur à Bursigny beau père du défunt

Confirmé après lecture faite :

*Alfred Halde*

L'officier de l'état civil :

Communiqué

*A. Carlioz*

Lausanne. — Imprimerie Vaney-Burnier. — Septembre 1969. — 4000 ex.



N° 11

Blanc  
Ida Jenny

Le vingt trois Mars  
mil neuf cent dix huit à sept heures minutes du soir  
est décédée à Bursins  
de tumeur abdominale; décubitus selon certificat médical,  
Blanc Ida Jenny  
fille de Jean Charles Elie et de Françoise Alysie Monney  
Etat civil: célibataire  
Profession: aucune Religion:  
de Lausanne domiciliée à Bursins  
née le dix sept Avril mil huit cent soixante cinq  
Inscrit au présent registre le vingt cinq Mars  
mil neuf cent dix huit sur la déclaration de Lucien Dupuis  
à Bursins, chez lequel la défunte était en pension  
Confirmé après lecture faite:  
Lucien Dupuis  
L'officier de l'état civil:  
A. Carlier  
Communiqué à l'état civil  
de Lausanne

N° 12

Olivier née Larpin  
Louise

Le seize Mai  
mil neuf cent dix huit à quatre heures minutes du soir  
est décédée à Bursinel où elle était en séjour depuis 1 mois  
de tuberculose pulmonaire selon certificat médical,  
Olivier née Larpin Louise  
fille de Louis Larpin et de Madeleine née Tribben  
Etat civil: Epouse de Louis Henri Larpin  
Profession: ménagère Religion:  
de Crans, Eysins et La Sarraz domiciliée à Eysins  
née le neuf Juin mil huit cent noventa deux  
Inscrit au présent registre le dix sept Mai  
mil neuf cent dix huit sur la déclaration de A. Grasjean, né-  
gociant à Bursinel, voisin de la défunte  
Confirmé après lecture faite:  
A. Grasjean  
L'officier de l'état civil:  
A. Carlier  
Communiqué à l'état civil  
de Gunguis, Crans & La Sarraz

N° 13

Chevallaz

Marguerite Juliette  
Justine

Le vingt cinq Mai

mil neuf cent dix huit à huit heures minutes du matin

est décédée à Gilly

de affection pulmonaire selon certificat médical,

Chevallaz Marguerite Juliette Justine

filie de Louis Albert Chevallaz et de Charlotte Marie née Jaquenoud

Etat civil : célibataire

Profession : aucune Religion :

de Monthérod domiciliée à Gilly

née le trente Avril mil huit cent nonante cinq

Inscrit au présent registre le vingt cinq Mai

mil neuf cent dix huit sur la déclaration de Louis Chevallaz

agent de police à Bursins, père de la défunte

Confirmé après lecture faite :

Ls Chevallaz

L'officier de l'état civil :

Communiqué à l'Etat civil  
de Gimmel

A. Carlier

N° 14

Rolaz née Buzzi

Jenny

Le trente un Mai

mil neuf cent dix huit à neuf heures 30 minutes du soir

est décédée à Gilly

de myocardite chronique, tuberculose pulmonaire selon certificat médical,

Rolaz née Buzzi Jenny

filie de Ulrich Buzzi et de Marguerite née Karlen

Etat civil : veuve de Henri Auguste Rolaz

Profession : ménagère Religion :

de Gilly domiciliée à Gilly

née le seize Avril mil huit cent cinquante six

Inscrit au présent registre le premier Juin

mil neuf cent dix huit sur la déclaration de Auguste Rolaz

employé C.T.F. à Renens, fils de la défunte

Confirmé après lecture faite :

Rolaz Aug.

L'officier de l'état civil :

Communiqué

A. Carlier

Lausanne. — Imprimerie Vasey-Furnier. — Septembre 1969 -- 4000 ex.

N° 15

Clément  
Dules Julien

Le vingt deux juin  
mil neuf cent dix huit à neuf heures minutes du soir  
est décédé à Châtel d'Essertines sur Rolle  
de Maladie de Wehloff (Congestion cérébrale) selon certificat médical,  
Clément Dules Julien

fil de Léon Marius Clément et de Lélise Julie Gorand

Etat civil : Epoux de Louise Elisa Richard

Profession : agriculteur Religion :

de Cartigny (Genève) domicilié à Châtel

né le seize Mars mil huit cent quatre vingt un

Inscrit au présent registre le vingt quatre juin  
mil neuf cent dix huit sur la déclaration de Marius Gétaz  
agriculteur à Essertines, cousin du défunt

Confirmé après lecture faite :

Marius Gétaz

L'officier de l'état civil :

Communiqué au Bureau cantonal  
de l'Etat civil à Genève

A. Carlier

N° 16

Christinet  
Henri Louis Octave

Le vingt sept juin  
mil neuf cent dix huit à une heure minutes du matin  
est décédé à Cartigny  
de anémie pernicieuse selon certificat médical,  
Christinet Henri Louis Octave

fil de Henri Augustin et de Louise Henriette Lanquetin

Etat civil : Epoux de Bertha Blanc

Profession : agriculteur Religion :

de Le Vaud domicilié à Cartigny

né le seize juillet mil huit cent soixante cinq

Inscrit au présent registre le vingt huit juin  
mil neuf cent dix huit sur la déclaration de Louis Dumartrey  
agriculteur à Cartigny, beau frère du défunt

Confirmé après lecture faite :

Louis Dumartrey

L'officier de l'état civil :

Communiqué à l'Etat civil  
de Begnins

A. Carlier

N° 17  
 Indermühle  
 née Zbinden  
 Catherine

Le singt trois Juillet  
 mil neuf cent dix huit à sept heures minutes du soir  
 est décédée à Sursinel, où elle était en séjour depuis le mois  
 de arteriosclerose, troubles cardiaques, sénilité selon certificat médical,  
**Indermühle née Zbinden Catherine**  
 fille de Jean Zbinden et de Barbara Küst  
 Etat civil : Veuve de Samuel Indermühle

Profession : aucune Religion :  
 de Amsoldingen (Berne) domicilié à Genève  
 née le douze Avril mil huit cent soixante neuf

Inscrit au présent registre le singt quatre Juillet  
 mil neuf cent dix huit sur la déclaration de Silas Pfund  
directeur des Pompes funebres à Rolle

Confirmé après lecture faite :

S. Pfund

L'officier de l'état civil :

Communiqué à l'état civil

A. Cartier

de Amsoldingen et Genève

N° 18  
 Pernet née Rolaz  
 Louise Jenny

Le douze Août  
 mil neuf cent dix huit à une heure 50 minutes du soir  
 est décédée à Gilly  
 de complication de maladie de coeur selon certificat médical,

**Pernet née Rolaz Louise Jenny**  
 fille de Francois Louis Rolaz et de Marie Julie Cartier  
 Etat civil : Epouse de Jules Charles Alexandre Pernet

Profession : menagere Religion :  
 de Nemaz, Vorillon Ormont dessus domiciliée à Gilly  
 née le huit Mars mil huit cent quarante neuf

Inscrit au présent registre le seize Août  
 mil neuf cent dix huit sur la déclaration de Charles Henry  
agriculteur à Gilly, gendre de la défunte

Confirmé après lecture faite :

Ch. Henry

L'officier de l'état civil :

Communiqué à l'état civil

A. Cartier

de Villeneuve et Ormont dessus

N° 19  
Garnier née Rominal  
Marie

Le dix-sept Septembre  
mil neuf cent dix huit à sept heures 30 minutes du soir  
est décédée à Gilly  
de ~~vie du cœur~~ selon certificat médical,

Garnier née Rominal Marie

file de Joseph Rominal et de Françoise Sermondada  
Etat civil : mariée à Joseph Garnier

Profession : aucune Religion :

d'origine Française domiciliée à Gilly

né le vingt-sept Décembre mil huit cent quarante cinq

Inscrit au présent registre le dix huit Septembre  
mil neuf cent dix huit sur la déclaration de Joseph Garnier  
sans profession à Gilly, mari de la défunte

Confirmé après lecture faite :

Joseph Garnier

L'officier de l'état civil :

Communiqué à la Chancellerie  
d'Etat à Lausanne

A. Cartier

N° 20

Cartier née Sordet  
Sophie Famy

Le vingt deux Septembre  
mil neuf cent dix huit à ~~minuit~~ heure ~~quatre~~ minutes du  
est décédée à Gilly  
de selon certificat médical,

Cartier née Sordet Sophie Famy

file de Charles Henri Sordet et de Jeanne Susanne née de  
Etat civil : mariée à Auguste Cartier

Profession : ménagère Religion :

de Gilly domicilié à Gilly

née le ~~vingt sept~~ <sup>vingt sept</sup> Décembre mil neuf cent cinquante six  
à Lucens

Inscrit au présent registre le vingt trois Septembre  
mil neuf cent dix huit sur la déclaration d'Ami Cartier,  
fils de la défunte

Confirmé après lecture faite :

Cartier

L'officier de l'état civil :

Communiqué

A. Famy  
Recapt. Extraord.

approuvé la rédaction  
de nos  
ou onze février  
emplacé par cent  
de à trois en de  
combr.

Cartier

A. Famy  
d'écrit

N° 21  
Greinacher  
Max

Le onze Octobre  
mil neuf cent dix huit à onze heures minutes du matin  
est décédé à Bugnauz & Lessertines

de grippe selon certificat médical,  
Greinacher Max

fil.s de Theodore Greinacher et de Julie née Hirt

Etat civil: célibataire

Profession: tapissier Religion:

de Winterthur (Zurich) domicilié à Winterthur

né le vingt quatre Mars mil huit cent nonante sept

Inscrit au présent registre le onze Octobre  
mil neuf cent dix huit sur la déclaration de Louis Darmelin  
cafetier à Bugnauz, beau frère du défunt

Confirmé après lecture faite:

L. Darmelin

L'officier de l'état civil:

Communiqué à l'Etat civil  
de Winterthur

A. Carlioz

N° 22  
Rossier  
François Julien

Le onze Octobre  
mil neuf cent dix huit à onze heures minutes du soir  
est décédé à Bursins

de pneumonie grippale avec délire selon certificat médical,  
Rossier François Julien

fil.s de François Xavier Rossier et de Elise née Mettraux

Etat civil: marié à Cécile Raulier

Profession: charpentier Religion:

de Arvy sur Mâbran domicilié à Bursins

né le 18 Août (dix huit) mil huit cent quatre vingt

Inscrit au présent registre le onze Octobre  
mil neuf cent dix huit sur la déclaration de Alois Raulier  
agriculteur à Bursins, beau frère du défunt

Confirmé après lecture faite:

Alois Raulier

L'officier de l'état civil:

Communiqué à l'Etat civil  
de Mâbran

A. Carlioz

N° 23  
 Urech  
 Gottlieb Walther

Le dix neuf Octobre  
 mil neuf cent dix huit à une heure minutes du matin  
 est décédé à La Chaumière J. Poursinel  
 de T. P. pulmonaire selon certificat médical,  
 Urech Gottlieb Walther  
 fils de Gottlieb Urech et de Elie Fischer  
 Etat civil : marié à Frida Anna Stalder  
 Profession : chef de gare Religion :  
 de Seon (Argovie) domicilié à Reichenbach (Borne)  
 né le douze Juin mil huit cent septante huit

Inscrit au présent registre le dix neuf Octobre  
 mil neuf cent dix huit sur la déclaration de François Dufaux  
 agriculteur à La Chaumière, beau frère du défunt

Confirmé après lecture faite :

F. Dufaux.

L'officier de l'état civil :

Communiqué à l'état civil  
 de Seon - Reichenbach

A. Carlioz

N° 24  
 Gay  
 Gustave

Le vingt un Octobre  
 mil neuf cent dix huit à deux heures minutes du soir  
 est décédé à Bugnauz J. Essertines  
 de grippe, compliquée de pneumonie selon certificat médical,  
 Gay Gustave  
 fils de Auguste Alarain Gayet de Jeanne Elie Dumartheray  
 Etat civil : Célibataire  
 Profession : agriculteur Religion :  
 de Essertines sur Rolle domicilié à Bugnauz  
 né le vingt trois Septembre mil huit cent septante huit

Inscrit au présent registre le vingt deux Octobre  
 mil neuf cent dix huit sur la déclaration de Marius Dumartheray  
 agriculteur à Bugnauz, cousin du défunt

Confirmé après lecture faite :

Marius Dumartheray.

L'officier de l'état civil :

Communiqué

A. Carlioz

N° 25  
 Dubi  
 Samuel

Le vingt deux Octobre  
 mil neuf cent dix huit à midi heure minutes du  
 est décédé à Sully  
 de cataracte suffoquant, pneumonie selon certificat médical,  
Dubi Samuel  
 fils de Jean Dubi et de Madeline Fund  
 Etat civil : célibataire  
 Profession : agriculteur Religion :  
 de Leuk (Deme) domicilié à Sully  
 né le deux Juillet mil huit cent quarante  
 Inscrit au présent registre le vingt trois Octobre  
 mil neuf cent dix huit sur la déclaration de Henri Mariot  
agriculteur à Sully, neveu du défunt  
 Confirmé après lecture faite :  
H<sup>ri</sup> Mariot  
 L'officier de l'état civil :  
 Communiqué à l'Etat civil A. Cartier  
de Leuk.

N° 26  
 Kaspar née Croix  
 Olympie Cesarine  
 Félicie

Le dix sept Novembre  
 mil neuf cent dix huit à trois heures 15 minutes du soir  
 est décédée à Singel (Les Horraines)  
 de tuberculose pulmonaire selon certificat médical,  
Kaspar née Croix Olympie Cesarine Félicie  
 fille de Marc Felix Croix et de Emma Adèle Aline Raymond  
 Etat civil : veuve de Alexis Louis Kaspar  
 Profession : aucune Religion :  
 de Sully sur Morges domiciliée à Singel  
 née le trente Décembre mil huit cent huitante cinq  
 Inscrit au présent registre le dix huit Novembre  
 mil neuf cent dix huit sur la déclaration de Charles Kaspar  
agriculteur à St. Prex, beau père de la défunte  
 Confirmé après lecture faite :  
Charles Kaspar  
 L'officier de l'état civil :  
 Communiqué à l'Etat civil A. Cartier  
de Villars sous Yens.

Lausanne. — Imprimerie Vasey-Burnier. — Septembre 1903 — 4000 ex.



N° 27  
Davoët née Recordon  
Louise Delphine

Le dix huit Novembre  
mil neuf cent dix huit à sept heures minutes du soir  
est décédé à Quins (Le Vernay)  
de néphrite chronique selon certificat médical,

Davoët née Recordon Louise Delphine

fil de Henri Alfred Recordon et de Françoise née Dombre

Etat civil : Epouse de Louis Alexandre Davoët

Profession : aucune Religion :

de Yens domiciliée au Vernay

née le vingt neuf Avril mil huit cent cinquante quatre

Inscrit au présent registre le dix neuf Novembre

mil neuf cent dix huit sur la déclaration de Alfred Guidort

fil de la défunte

Confirmé après lecture faite :

Alfred Guidort

L'officier de l'état civil :

Communiqué à l'Etat civil  
de Villars sous Yens

A. Carlioz

N° 28  
Guibat  
Ulysse Alexandre

Le vingt sept Novembre  
mil neuf cent dix huit à dix heures minutes du matin  
est décédé à Burtigny

de pneumonie grippale selon certificat médical,  
Guibat Ulysse Alexandre

fil de Charles Daniel Frédéric et de Fanchette Chanson

Etat civil : marié à Em Cécile Quiblier

Profession : instituteur Religion :

de Bure domicilié à Burtigny

né le quatre Octobre mil huit cent quatre vingt sept

Inscrit au présent registre le vingt neuf Novembre

mil neuf cent dix huit sur la déclaration de Francis Quiblier

agriculteur à Gilly, beau père du défunt

Confirmé après lecture faite :

Francis Quiblier

L'officier de l'état civil :

Communiqué à l'Etat civil  
de Bure

A. Carlioz

N° 29  
 Chonnay  
 Jules Lucien

Le vingt neuf Septembre  
 mil neuf cent dix huit à une heure 15 minutes du soir  
 est décédé à Burligny

de pneumonie grippale selon certificat médical,

Chonnay Jules Lucien

fil(s) de Frédéric Jules Chonnay et de Sainte Anna Trihan

Etat civil : Epoux de Maria Scholl

Profession : aubergiste Religion :

de Carrouge (Vaud) domicilié à Burligny

né le dix sept Décembre mil huit cent septante

Inscrit au présent registre le vingt Septembre

mil neuf cent dix huit sur la déclaration de Aimé Carin,

agent de police à Burligny

Confirmé après lecture faite :

Carin Aimé Garde Police

L'officier de l'état civil :

Communiqué à l'Etat civil

A. Carling

de Nezières

N° 96:30

Rosset née Billard  
 Charlotte Augustine

Le cinq Décembre

mil neuf cent dix huit à sept heures vingt minutes du matin

est décédée à Gilly

de grippe, pneumonie double selon certificat médical,

Rosset née Billard Charlotte Augustine

filles de Jean Samuel Louis Billard et de Marie Françoise Alexandrine Guillier

Etat civil : marisée à Louis Emile Rosset

Profession : ménagère Religion :

de Baugy domicilié à Gilly

née le cinq Octobre mil huit cent soixante deux

Inscrit au présent registre le cinq Décembre

mil neuf cent dix huit sur la déclaration de Julien Rosset

agriculteur à Singel, beau frère de la défunte

Confirmé après lecture faite :

J. Rosset

L'officier de l'état civil :

Communiqué à l'Etat civil

A. Carling

d'Aubonne

Lausanne. — Imprimerie Vaney-Burnier. — Septembre 1909. — 4000 ex.

N° 31

Rosset née Ducret  
Émence Augustine

Le huit Décembre \_\_\_\_\_  
 mil neuf cent dix huit \_\_\_\_\_ à neuf heures 30 minutes du matin  
 est décédée \_\_\_\_\_ à Gilly \_\_\_\_\_  
 de pneumonie grippale (grosse) selon certificat médical,  
 Rosset née Ducret Émence Augustine \_\_\_\_\_  
 fille de Jules François Ducret et de Rose Cécile Henriette Margot  
 Etat civil : mariée à Robert Rosset \_\_\_\_\_  
 Profession : ménagère \_\_\_\_\_ Religion : \_\_\_\_\_  
 de Bougy \_\_\_\_\_ domiciliée à Gilly \_\_\_\_\_  
 née le sept Février \_\_\_\_\_ mil huit cent quarante trois \_\_\_\_\_

Inscrit au présent registre le neuf Décembre \_\_\_\_\_  
 mil neuf cent dix huit \_\_\_\_\_ sur la déclaration de Julien Rosset  
 agriculteur à Ringel, oncle de la défunte \_\_\_\_\_

Confirmé après lecture faite :

J. Rosset

L'officier de l'état civil :

Communiqué à l'Etat civil

A. Carhier

d'Aubonne

N° 32

Feignoux née Gudet  
Louise Denny

Le dix Décembre \_\_\_\_\_  
 mil neuf cent dix huit \_\_\_\_\_ à cinq heures \_\_\_\_\_ minutes du matin  
 est décédé \_\_\_\_\_ à Burtigny \_\_\_\_\_  
 de maladie de cœur \_\_\_\_\_ selon certificat médical,  
 Feignoux née Gudet Louise Denny \_\_\_\_\_  
 fille de François Louis Auguste Gudet et de Louise Solliard \_\_\_\_\_  
 Etat civil : veuve de Louis Samuel Feignoux \_\_\_\_\_  
 Profession : ménagère \_\_\_\_\_ Religion : \_\_\_\_\_  
 de Burtigny \_\_\_\_\_ domiciliée à Burtigny \_\_\_\_\_  
 née le vingt trois Août \_\_\_\_\_ mil huit cent cinquante trois \_\_\_\_\_

Inscrit au présent registre le onze Décembre \_\_\_\_\_  
 mil neuf cent dix huit \_\_\_\_\_ sur la déclaration de Ernest Feignoux  
 agriculteur à Burtigny, fils de la défunte \_\_\_\_\_

Confirmé après lecture faite :

Ernest Feignoux

L'officier de l'état civil :

Communiqué \_\_\_\_\_

A. Carhier

N° 33

Guex  
Jean Louis

Le vingt trois Décembre

mil neuf cent dix huit à trois heures minutes du soir

est décédé à Essertines

de athylisme chronique selon certificat médical,

Guex Jean Louis

fil de Jacques David Guex et de

Etat civil : célibataire

Profession : Saurier Religion :

de Baulens domicilié à Essertines

né le en mil huit cent quarante trois

Inscrit au présent registre le vingt quatre Décembre  
mil neuf cent dix huit sur la déclaration de Gustave Herminod  
agriculteur à Essertines, raison du défunt  
et ensuite de l'Autorisation du Département de Justice et Police  
Confirmé après lecture faite :

Gustave Herminod

L'officier de l'état civil :

Communiqué à l'état civil

A. Cartier

de St. Cierges

N° 34

Desponds  
Constant Frédéric

Le vingt trois Décembre

mil neuf cent dix huit à huit heures 30 minutes du matin

est décédé à Essertines, a glissé dans un torrent grossi

de par les pluies et s'est noyé selon certificat médical,

Desponds Constant Frédéric

fil de Constant Léa Desponds et de

Etat civil : célibataire

Profession : agriculteur Religion :

de Lussery domicilié à Essertines

né le vingt trois Février mil huit cent septante trois

Inscrit au présent registre le vingt six Décembre  
mil neuf cent dix huit sur la déclaration de Jules Dijerens, agricul-  
culteur à Essertines, le corps n'ayant été retrouvé que ce jour

Confirmé après lecture faite :

Jules Dijerens

L'officier de l'état civil :

Communiqué à l'état civil

A. Cartier

de La Sarraz

Lausanne. — Imprimerie Vasey-Burnier. — Septembre 1909. — 4000 ex.

N° 35  
Gaynie Federhaff  
Julie

Le treize un Décembre

mil neuf cent dix huit à minuit heure minutes du

est décédée à Luins

de hydrophisie cérébrale selon certificat médical,

Gaynie Federhaff Julie

filie de Jean Albert Henri Federhaff et de Julie Sophie Henrioux

Etat civil : sœur de François Gay

Profession : aucune Religion :

de Commugny - Lancy domiciliée à Luins

née le cinq Décembre mil huit cent cinquante six

Inscrit au présent registre le deux Janvier

mil neuf cent dix neuf sur la déclaration de Alain Varidel

agriculteur à Luins, gendre de la défunte

Confirmé après lecture faite :

Alain Varidel

L'officier de l'état civil :

Communiqué à l'Etat civil de Coppet A. Cartier

et au Bureau cantonal de Genève

N° 1919  
Fille 27 Janvier 1919  
le préfet,  
Varidel

~~Le~~ numéro 35 à la page 18 est celui

mil neuf cent de la dernière à inscription heure minutes du fait

est décédé dans l'année 1918

de Les deux doubles du présent registre selon certificat médical,

sont conformes. Ce que nous certifions

fil de Gilly le 4 Janvier 1919 et de L'Officier de l'Etat civil

Etat civil : A. Cartier

Profession : Religion :

de domicilié à

né le mil cent

Inscrit au présent registre le deux doubles a été remis le 10

mil neuf cent Janvier 1919 sur la déclaration d à l'Autorité cantonale

en exécution de l'Art 14 de l'Ordonnance fédérale du 25 Février 1910

Confirmé après lecture faite :

Gilly le 19 Janvier 1919

Communiqué

L'officier de l'état civil : A. Cartier



1919

N° 1

Dukart née Kunz  
Anna

Le quatre janvier  
mil neuf cent dix neuf à six heures minutes du matin  
est décédé à Luins, Le Vernay  
de sénilité et maladie de cœur selon certificat médical,

Dukart née Kunz Anna

filie de Jacob Hung et de Anna Elisabeth Bützer

Etat civil : veuve de Jean François Amédée Dukart

Profession : aucune Religion :

de Pigg domicilié au Vernay

née le six juillet mil huit cent trente sept

Inscrit au présent registre le cinq janvier

mil neuf cent dix neuf sur la déclaration de Emma Bron à

Genève, fille de la défunte

Confirmé après lecture faite :

Emma Bron

L'officier de l'état civil :

Communiqué à l'Etat civil

A. Carling

de Gimel

N° 2

Bottini  
Giovanni

Le premier février  
mil neuf cent dix neuf à neuf heures 30 minutes du matin  
est décédé à Bussinel (Café de la Gare)

de Broncho pneumonie selon certificat médical,

Bottini Giovanni

fil de Noël Bottini et de Berthe Collombet

Etat civil : célibataire

Profession : maçon Religion :

de Cassagne (Italie) domicilié à Bussinel

né le dix août mil huit cent septante huit

Inscrit au présent registre le premier février

mil neuf cent dix neuf sur la déclaration de Henri Sartorisio

Cafetier à Bussinel chez qui le défunt était en pension

Confirmé après lecture faite :

H. Sartorisio

L'officier de l'état civil :

Communiqué à la Chancellerie

A. Carling

d'Etat à Lausanne

Lausanne. — Imprimerie Vaney-Burnier. — Septembre 1909. — 4000 ex.

N° 3  
**Cachet**  
 Louis Samuel Albert

Le trois Février  
 mil neuf cent dix neuf à cinq heures minutes du matin  
 est décédé à Gilly  
 de carcinome de l'oesophage selon certificat médical,

**Cachet Louis Samuel Albert**

fil(s) de Jean Abraham Cachet et de Jeanne Françoise Lecaultre  
 Etat civil : marié à Louise Delirant

Profession : agriculteur Religion :

de Naulion domicilié à Gilly

né le vingt huit Juillet mil huit cent cinquante deux

Inscrit au présent registre le trois Février

mil neuf cent dix neuf sur la déclaration de Paul Cachet

Seucher à Genève, fils du défunt

Confirmé après lecture faite :

**Paul Cachet**

L'officier de l'état civil :

Communiqué à l'Etat civil

**A. Carrière**

de Naulion

N° 4  
**Lilloud**  
 Charles Louis Auguste

Le vingt deux Mars  
 mil neuf cent dix neuf à quatre heures minutes du matin  
 est décédé à Burigny

de maladie de cœur selon certificat médical,

**Lilloud Charles Louis Auguste**

fil(s) de Etienne Louis Lilloud et de Jeanne Marie Hélène Froment

Etat civil : Epoux de Jeanne Guay

Profession : charron Religion :

de Burigny domicilié à Burigny

né le seize Décembre mil huit cent cinquante cinq

Inscrit au présent registre le vingt quatre Mars

mil neuf cent dix neuf sur la déclaration de Charles Lilloud

Charron à Burigny, fils du défunt

Confirmé après lecture faite :

**Ch. Lilloud**

L'officier de l'état civil :

Communiqué

**A. Carrière**

N<sup>o</sup> 5  
 Chambrier  
 Pauline Albertine

Le vingt trois Mars  
 mil neuf cent dix neuf à six heures minutes du soir  
 est décédée à Purtigny  
 de tuberculose pulmonaire selon certificat médical,  
Chambrier Pauline Albertine  
 fille de James Chambrier et de Elise Susanne Jenny Pichet  
 Etat civil: célibataire

Profession: aucune Religion: \_\_\_\_\_  
 de Chésery domiciliée à Purtigny  
 née le vingt un juillet mil huit cent nonante deux

Inscrit au présent registre le vingt quatre Mars  
 mil neuf cent dix neuf sur la déclaration de Charles Dillaud  
charbon à Purtigny, chez qui la défunte était en pension

Confirmé après lecture faite:

Ch. Dillaud fil.

L'officier de l'état civil:

Communiqué à l'état civil  
de Gingins

A. Carlier

N<sup>o</sup> 6  
 Faillétaz ne Beday  
 Louise Euphrasie

Le quinze Avril  
 mil neuf cent dix neuf à sept heures minutes du matin  
 est décédée à Gilly, où elle était en séjour depuis 5 Mois  
 de vie du cœur, hémorragie intestinale selon certificat médical,  
Faillétaz ne Beday Louise Euphrasie  
 fille de Louis Samuel Beday et de Jenny Susanne Euphrasie Faillétaz  
 Etat civil: veuve de Henri Louis Faillétaz

Profession: aucune Religion: \_\_\_\_\_  
 de L'Isle domiciliée à La Renardière Montriches  
 née le vingt deux Mars mil huit cent quarante deux

Inscrit au présent registre le seize Avril  
 mil neuf cent dix neuf sur la déclaration de veuve Euphrasie  
Magnenat à Gilly, nièce de la défunte

Confirmé après lecture faite:

M<sup>re</sup> Euphrasie Magnenat

L'officier de l'état civil:

Communiqué à l'état civil  
de Montriches

A. Carlier



N° 7  
Steiner  
Jacob

Le seize Avril  
mil neuf cent dix neuf à quatre heures minutes du soir  
est décédé à Bursinel  
de embolie cérébrale selon certificat médical,

Steiner Jacob

fil de Christian Steiner et de Madelaine Gallenbach

Etat civil : marié à Marguerite née Chôni

Profession : agriculteur Religion :

de Ausser Birmoos (Bonne) domicilié à Bursinel

né le vingt deux Août mil huit cent quarante six

Inscrit au présent registre le dix sept Avril

mil neuf cent dix neuf sur la déclaration de Aimé Steiner

à Dully, neveu du défunt

Confirmé après lecture faite :

Aimé Steiner

L'officier de l'état civil :

Communiqué à l'Etat civil

A. Cartier

de Ausser Birmoos

N° 8

Rochat née Grosjean  
Dophie Angélique

Le vingt Avril  
mil neuf cent dix neuf à neuf heures 30 minutes du soir  
est décédée à Essertines

de sénilité selon certificat médical,

Rochat née Grosjean Dophie Angélique

fil de Jean François Alexandre et de Louise Marianne Tiatton

Etat civil : Epouse de Louis Samuel Rochat

Profession : aucune Religion :

de Essertines sur Rolle domicilié à Essertines

née le vingt Mars mil huit cent quarante deux

Inscrit au présent registre le vingt deux Avril

mil neuf cent dix neuf sur la déclaration de Marius Herminod

agriculteur à Essertines neveu de la défunte

Confirmé après lecture faite :

M. Herminod

L'officier de l'état civil :

Communiqué

A. Cartier

N° 9  
**Goll**  
 Gustave Henri Louis

Le vingt six Avril  
 mil neuf cent dix neuf à six heures trente minutes du soir  
 est décédé à Luins

de asphyxie produite par affection cardiaque selon certificat médical,

**Goll Gustave Henri Louis**

fil de Christ Goll et de Sophie Susanne Lydie Harier

Etat civil : Epoux de Louise Adèle Schreiter

Profession : agriculteur Religion :

de Ringgenberg (Borne) domicilié à Luins

né le vingt quatre Novembre mil huit cent septante six

Inscrit au présent registre le vingt huit Avril

mil neuf cent dix neuf sur la déclaration de Alice Liguet Goll

ménagère à Bursins, sœur du défunt

Confirmé après lecture faite :

Alice Liguet Goll

L'officier de l'état civil :

Communiqué à l'état civil

A. Carlier

de Ringgenberg

N° 10  
**Bourquignon**  
 née Rossier  
 Julie Augustine

Le vingt huit Avril

mil neuf cent dix neuf à douze heures 15 minutes du soir

est décédée à Bursinel

des suites d'une maladie de cœur selon certificat médical,

**Bourquignon née Rossier Julie Augustine**

fil de Jean Louis Auguste Rossier et de Julie Sabine Rajard

Etat civil : Epouse de Charles Louis Henri Bourquignon

Profession : aucune Religion :

de Gilly domiciliée à Bursinel

née le quatre Novembre mil huit cent quarante huit

Inscrit au présent registre le vingt huit Avril

mil neuf cent dix neuf sur la déclaration de Charles Bourquignon

agriculteur à Bursinel, fils de la défunte

Confirmé après lecture faite :

Ch. Bourquignon

L'officier de l'état civil :

Communiqué

A. Carlier

Lausanne. — Imprimerie Vaney-Burnier. — Septembre 1909 — 4000 ex.

N° 11  
Gillou  
Morris Ernest

Le deux Mai \_\_\_\_\_  
mil neuf cent dix neuf \_\_\_\_\_ à quatre heures \_\_\_\_\_ minutes du soir \_\_\_\_\_  
est décédé \_\_\_\_\_ à Burligny \_\_\_\_\_  
de tuberculose pulmonaire \_\_\_\_\_ selon certificat médical,  
Gillou Morris Ernest \_\_\_\_\_  
fils de Louis Daniel François et de Louise Amélie Croix \_\_\_\_\_  
Etat civil : célibataire \_\_\_\_\_  
Profession : agriculteur \_\_\_\_\_ Religion : \_\_\_\_\_  
de Burligny \_\_\_\_\_ domicilié \_\_\_\_\_ à Burligny \_\_\_\_\_  
né le trente un Janvier \_\_\_\_\_ mil huit cent huitante trois \_\_\_\_\_

Inscrit au présent registre le quatre Mai \_\_\_\_\_  
mil neuf cent dix neuf \_\_\_\_\_ sur la déclaration de Fernand Emery  
agriculteur à Burligny, cousin du défunt \_\_\_\_\_

Confirmé après lecture faite :

Fernand Emery

L'officier de l'état civil :

Communiqué \_\_\_\_\_

Fernand Emery

A. Cartier

N° 12

Ancrenaz  
Jean Frédéric

Le quatre Mai \_\_\_\_\_  
mil neuf cent dix neuf \_\_\_\_\_ à quatre heures \_\_\_\_\_ minutes du matin \_\_\_\_\_  
est décédé \_\_\_\_\_ à Bursins \_\_\_\_\_  
de mort subite, affection cardiaque \_\_\_\_\_ selon certificat médical,  
Ancrenaz Jean Frédéric \_\_\_\_\_  
fils de Jean Elie Frédéric et de Jeanne Louise Christin \_\_\_\_\_  
Etat civil : Epoux de Marie Henriette Nicole \_\_\_\_\_  
Profession : aucune \_\_\_\_\_ Religion : \_\_\_\_\_  
de Bursins \_\_\_\_\_ domicilié \_\_\_\_\_ à Bursins \_\_\_\_\_  
né le vingt deux Novembre mil huit cent quarante six \_\_\_\_\_

Inscrit au présent registre le six Mai \_\_\_\_\_  
mil neuf cent dix neuf \_\_\_\_\_ sur la déclaration de Auguste Homier  
négociant à Bursins, gendre du défunt \_\_\_\_\_

Confirmé après lecture faite :

A Homier

L'officier de l'état civil :

Communiqué \_\_\_\_\_

A. Cartier

N° 13  
 Gonnaz  
 François Albert

Le sept juin  
 mil neuf cent dix neuf à une heure minutes du soir  
 est décédé au Perruet & Gilly  
 de asphyxie par immersion d'une fosse selon certificat médical,  
 Gonnaz François Albert  
 fils de Henri Charles Gonnaz et de Henriette Jaquillard  
 Etat civil : Enfant

Profession : Religion :  
 de Lutry et de Cully domicilié au Perruet  
 né le trente Septembre mil neuf cent dix sept

Inscrit au présent registre le sept juin  
 mil neuf cent dix neuf sur la déclaration de Paul Dedie, agric.  
 culteur à la Combe, voisin de l'enfant défunt

Confirmé après lecture faite :

Paul Dedie

L'officier de l'état civil :

Communiqué à l'Etat civil  
 de Lutry et Cully

A. Carling

N° 14.  
 Conne née Chevalley  
 Louise

Le vingt cinq juin  
 mil neuf cent dix neuf à cinq heures minutes du soir  
 est décédée au Bernay & Bursins  
 de hémorragie interne, suite de chute selon certificat médical,  
 Conne née Chevalley Louise  
 fille de Jean Jacques David et de Susanne Antoinette Challet  
 Etat civil : mariée à Henri Conne

Profession : aucune Religion :  
 de Chevres domicilié au Bernay  
 née le seize juin mil huit cent quarante cinq

Inscrit au présent registre le vingt six juin  
 mil neuf cent dix neuf sur la déclaration de Frédéric Conne  
 Comptable à Clarens, fils de la défunte

Confirmé après lecture faite :

F. Conne

L'officier de l'état civil :

Communiqué à l'Etat civil  
 de St. Saphorin

A. Carling

Lausanne. — Imprimerie Vasey-Burnier. — Septembre 1903. — 4000 ex.

N° 15

Moret née Chatelan  
Denny Rosine

Le quinze juillet  
mil neuf cent dix neuf à six heures minutes du matin  
est décédée à Bugnaut & Esserlines  
de néphrite chronique selon certificat médical,

Moret née Chatelan Denny Rosine  
fille de Jean Chatelan et de Susanne Rochat

Etat civil : sœur de Jules Henri Moret

Profession : aucune Religion :

de Esserlines sur Rolles domiciliée à Bugnaut

née le premier août mil huit cent cinquante sept

Inscrit au présent registre le seize juillet  
mil neuf cent dix neuf sur la déclaration de Alfred Moret  
agriculteur à Bugnaut, fils de la défunte

Confirmé après lecture faite :

Alfred Moret

L'officier de l'état civil :

Communiqué

A. Carlsberg

N° 16

Dupraz  
Ida Juliette Marie

Le vingt un juillet  
mil neuf cent dix neuf à quatre heures minutes du soir  
est décédée à Tinzelt

de (Cas de médecin traitant) selon certificat médical,

Dupraz Ida Juliette Marie  
fille de Edouard Louis Dupraz et de Rose Lucie Julie Heusen

Etat civil :

Profession : Religion :

de Blonay domiciliée à Tinzelt

née le douze juillet mil neuf cent dix neuf

Inscrit au présent registre le vingt deux juillet  
mil neuf cent dix neuf sur la déclaration de Edouard Dupraz  
agriculteur à Tinzelt, père de la défunte

Confirmé après lecture faite :

Dupraz Edouard

L'officier de l'état civil :

Communiqué à l'état civil  
de Blonay

A. Carlsberg

N° 17  
 Creboux  
 Alfred

Le vingt cinq juillet  
 mil neuf cent dix neuf à trois heures trente minutes du matin  
 est décédé à Bursins  
 de vice congénital du cœur selon certificat médical,  
 Creboux Alfred  
 fils de Edouard Creboux et de Christianna Grisenwald  
 Etat civil :

Profession : Religion :

de Bursins et St. Cergue domicilié à Bursins  
 né le vingt trois juillet mil neuf cent dix neuf

Inscrit au présent registre le vingt six juillet  
 mil neuf cent dix neuf sur la déclaration de Edouard Creboux  
 agriculteur à Bursins, père du défunt

Confirmé après lecture faite :

Creboux Edouard

L'officier de l'état civil :

Communiqué à l'Etat civil  
 de Saint Cergue

A. Carlioz

N° 18  
 Chappuis  
 Alexis Eugène Alfred

Le vingt neuf juillet  
 mil neuf cent dix neuf à six heures minutes du matin  
 est décédé à Gilly  
 de tuberculose pulmonaire selon certificat médical,  
 Chappuis Alexis Eugène Alfred  
 fils de Alexis Henri Chappuis et de Alphonse Augustin Paracine  
 Etat civil : célibataire

Profession : employé de bureau Religion :

de Oulens et Echallens domicilié à Gilly  
 né le vingt six juillet mil huit cent quatre vingt deux

Inscrit au présent registre le vingt neuf juillet  
 mil neuf cent dix neuf sur la déclaration de Ernest Chappuis  
 employé C. & F. à Genève, père du défunt

Confirmé après lecture faite :

Chappuis Ernest

L'officier de l'état civil :

Communiqué à l'Etat civil  
 d'Echallens

A. Carlioz

N<sup>o</sup> 19  
Franchère  
Dophie

Le deux Août  
mil neuf cent dix neuf à onze heures minutes du soir  
est décédée à Gilly  
de \_\_\_\_\_ selon certificat médical,

Franchère Dophie  
filie de Charles Jean François Louis et de Marie Louise Lucie Gelay

Etat civil : célibataire

Profession : garde malades Religion :

de Naudon et Bussy domiciliée à Gilly

née le cinq Février mil huit cent soixante quatre

Inscrit au présent registre le trois Août  
mil neuf cent dix neuf sur la déclaration de Edouard Parnelin  
Juge de Paix du Cercle de Gilly à Bussins

Confirmé après lecture faite :

E. Parnelin

J. P. P. P.

Communiqué à l'Etat

civil de Naudon

L'officier de l'état civil :

A. Carlioz

N<sup>o</sup> 20  
Jaquet  
Georges Jean Louis

Le cinq Août  
mil neuf cent dix neuf à huit heures 30 minutes du matin  
est décédé à Essertines

de coqueluche et bronchopneumonie selon certificat médical,

Jaquet Georges Jean Louis

fil de Georges Emile Jaquet et de Marthe Louise Jeanne et Prosper

Etat civil :

Profession : Religion :

de La Sagne (Neuchâtel) domicilié à Essertines

né le seize Mai mil neuf cent dix neuf

Inscrit au présent registre le six Août  
mil neuf cent dix neuf sur la déclaration de Georges Emile Jaquet  
agriculteur à Essertines, père du défunt

Confirmé après lecture faite :

G. E. Jaquet

Communiqué à l'Etat civil

de La Sagne

L'officier de l'état civil :

A. Carlioz

Le six Août

N° 21  
 Rolli née Schaub  
 Maria

mil neuf cent dix neuf à huit heures 35 minutes du soir  
 est décédée à Bursinel, Es Pécoudes

d'accident d'auto selon certificat médical,

Rolli née Schaub Maria

file de Niklaus Schaub et de Anna née Büseo

Etat civil : Epouse de Christian Rolli

Profession : ménagère Religion :

de Belpberg (Berne) domiciliée à Bursinel

née le quinze Novembre mil huit cent quatre vingt un

Inscrit au présent registre le huit Août

mil neuf cent dix neuf sur la déclaration de Alfred Grosjean  
 agriculteur à Bursinel voisin de la défunte

Confirmé après lecture faite :

A. Grosjean

L'officier de l'état civil :

Communiqué à l'état civil  
 de Belp

A. Carlioz

N° 22

Rolli  
 Alfred Christian

Le six Août

mil neuf cent dix neuf à huit heures 35 minutes du soir  
 est décédé à Bursinel, Es Pécoudes

d'accident d'auto selon certificat médical,

Rolli Alfred Christian

fil de Christian Rolli et de Maria née Schaub

Etat civil :

Profession : du Père, sacher Religion :

de Belpberg domicilié à Bursinel

né le dix Juin mil neuf cent dix neuf

Inscrit au présent registre le huit Août

mil neuf cent dix neuf sur la déclaration de Alfred Grosjean  
 agriculteur à Bursinel voisin du défunt

Confirmé après lecture faite :

A. Grosjean

L'officier de l'état civil :

Communiqué à l'état civil  
 de Belp

A. Carlioz



N° 23

Weyermann  
Alice Aline

Le treize Août  
mil neuf cent dix neuf à huit heures dix minutes du matin  
est décédé à Bursins  
de coqueluche & Bronchopneumonie selon certificat médical,  
Weyermann Alice Aline  
fille de Paul Ernest Weyermann et de Elise Weyermann Tesler

Etat civil :

Profession : du Père, Agriculteurs Religion :  
de Wynigen (Berne) domicilié à Bursins  
né le vingt cinq Mai mil neuf cent dix huit

Inscrit au présent registre le treize Août  
mil neuf cent dix neuf sur la déclaration de Ernest Weyermann  
agriculteur à Bursins, Père de la défunte

Confirmé après lecture faite :

Ernest Weyermann

L'officier de l'état civil :

Communiqué à l'état civil  
de Wynigen

A. Carlier

N° 24

Rochat  
Gustave Olivier

Le dix huit Août  
mil neuf cent dix neuf à huit heures minutes du matin  
est décédé à Purstigny  
de tuberculose pulmonaire selon certificat médical,  
Rochat Gustave Olivier

fil de John Henri Rochat et de Louise Marie Cézarine Pichon  
Etat civil : célibataire

Profession : chauffeur d'automobiles Religion :  
des Oyens, Le Lieu de l'Abbaye domicilié à Purstigny  
né le quinze Novembre mil huit cent nonante cinq

Inscrit au présent registre le dix neuf Août  
mil neuf cent dix neuf sur la déclaration de Aimé Carvin, agent  
de Police à Purstigny

Confirmé après lecture faite :

Carvin Aimé  
Garde Police

L'officier de l'état civil :

Communiqué à l'état civil  
de Gimel, du Lieu et de l'Abbaye

A. Carlier

N° 25  
 Bichet  
 Emma Amélie  
 Sophie

Le neuf Septembre  
 mil neuf cent dix neuf à une heure tr minutes du matin  
 est décédé à Burigny  
 de péritonite selon certificat médical,  
Bichet Emma Amélie Sophie  
 fille de Henri François Louis et de Allice Lucie Marie Ruch  
 Etat civil : célibataire  
 Profession : aucune Religion :  
 de Burigny domiciliée à Burigny  
 née le quinze Décembre mil huit cent huitante un  
 Inscrit au présent registre le dix Septembre  
 mil neuf cent dix neuf sur la déclaration de Fernand Baumgartner, agriculteur à Burigny, cousin de la défunte  
 Confirmé après lecture faite :  
Baumgartner Fernand  
 L'officier de l'état civil :  
A. Cartier  
 Communiqué

N° 26  
 Rochat  
 Louis Samuel

Le 1<sup>er</sup> Octobre  
 mil neuf cent dix neuf à onze heures 30 minutes du matin  
 est décédé à Essertines  
 de bronchites Chronique selon certificat médical,  
Rochat Louis Samuel  
 fils de Isaac Louis Frédéric et de Françoise Julie Isaline Richard  
 Etat civil : veuf de Sophie Angélique Grosjean  
 Profession : agriculteur Religion :  
 de Essertines sur Rolle domicilié à Essertines  
 né le dix Décembre mil huit cent quarante  
 Inscrit au présent registre le deux Octobre  
 mil neuf cent dix neuf sur la déclaration de Henri Rochat agriculteur à Essertines, neveu du défunt  
 Confirmé après lecture faite :  
Henri Rochat  
 L'officier de l'état civil :  
A. Cartier  
 Communiqué

Lausanne. — Imprimerie Vaney-Burnier. — Septembre 1900. — 4000 ex.

N° 27  
 Rossier née Christin  
 Louise Doaline

Le cinq Octobre  
 mil neuf cent dix neuf à onze heures 30 minutes du soir  
 est décédée à Singel  
 de tuberculose pulmonaire selon certificat médical,  
 Rossier née Christin Louise Doaline  
 fille de Jean Marc Abram et de Louise Julie Caboursat  
 Etat civil : veuve d'Alexandre Julien Rossier  
 Profession : aucune Religion :  
 de Singel et Raugemont domiciliée à Singel  
 née le vingt cinq Avril mil huit cent cinquante deux  
 Inscrit au présent registre le six Octobre  
 mil neuf cent dix neuf sur la déclaration de Alexis Rossier  
 agriculteur à Singel, fils de la défunte

Confirmé après lecture faite :

A. Rossier

L'officier de l'état civil :

Communiqué à l'Etat civil

A. Cartier

de Raugemont.

N° 28  
 Bally  
 Jules Marc Daniel

Le vingt deux Octobre  
 mil neuf cent dix neuf à huit heures 30 minutes du matin  
 est décédé à Fleuri y Gibly  
 de hémorragie cérébrale selon certificat médical,  
 Bally Jules Marc Daniel  
 fils de Louis David Bally et de Françoise Henriette Barquand  
 Etat civil : Epoux de Adèle Tenthorez  
 Profession : agriculteurs Religion :  
 de Aclens domicilié à Fleuri  
 né le seize Avril mil huit cent soixante un  
 Inscrit au présent registre le vingt deux Octobre  
 mil neuf cent dix neuf sur la déclaration de Georges Bally  
 jardinier à Fleuri, fils du défunt  
 Confirmé après lecture faite :

L'officier de l'état civil :

Communiqué à l'Etat civil

A. Cartier

de Collombier.

N° 29  
 Sidler née Wirz  
 Domenika

Le vingt neuf Octobre  
 mil neuf cent dix neuf à onze heures minutes du soir  
 est décédée à Bursins  
 de syncope cardiaque selon certificat médical,  
 Sidler née Wirz Domenika  
 fille de Frédéric Wirz et de Katarina Fässli  
 Etat civil : veuve de Johann Sidler  
 Profession : aucune Religion :  
 de Riedholz (Solenne) domiciliée à Bursins  
 né le dix sept Avril mil huit cent trente six  
 Inscrit au présent registre le trente Octobre  
 mil neuf cent dix neuf sur la déclaration de Charles Henthonnex  
 agriculteur à Bursins  
 Confirmé après lecture faite :  
 Ch. Henthonnex  
 L'officier de l'état civil :  
 Communiqué à l'état civil de Riedholz  
 A. Cartier

N° 30  
 Henthonnex  
 Charles François

Le quinze Septembre  
 mil neuf cent dix neuf à quatre heures 30 minutes du soir  
 est décédé à Bursins  
 de néphrite chronique, myocardite selon certificat médical,  
 Henthonnex Charles François  
 fils de Jules Daniel et de Jeanne Françoise Henriette Burnet  
 Etat civil : Epoux de Louise Fanny née Prod'homme  
 Profession : aucune Religion :  
 de Bursins domicilié à Bursins  
 né le dix neuf Avril mil huit cent quarante sept  
 Inscrit au présent registre le dix sept Septembre  
 mil neuf cent dix neuf sur la déclaration de Gottlieb Heintzhofer  
 boulanger à Bursins, gendre du défunt  
 Confirmé après lecture faite :  
 Heintzhofer  
 L'officier de l'état civil :  
 Communiqué  
 A. Cartier

Lausanne. — Imprimerie Vaney-Burnier. — Septembre 1909. — 4000 ex.

N° 31

Conne  
Henri

Le dix huit Novembre \_\_\_\_\_  
 mil neuf cent dix neuf \_\_\_\_\_ à cinq heure \_\_\_\_\_ minutes du matin  
 est décédé \_\_\_\_\_ au Bernay / Pursins \_\_\_\_\_  
 de tuberculose pulmonaire \_\_\_\_\_ selon certificat médical,  
 Conne Henri \_\_\_\_\_

fil(s) de Pierre Siméon \_\_\_\_\_ et de Jeanne Sophie Gumoens \_\_\_\_\_

Etat civil : Veuf de Louise Chevalley \_\_\_\_\_

Profession : rentier \_\_\_\_\_ Religion : \_\_\_\_\_

de Cherbres \_\_\_\_\_ domicilié au Bernay \_\_\_\_\_

né le huit Février \_\_\_\_\_ mil huit cent quarante \_\_\_\_\_

Inscrit au présent registre le dix neuf Novembre \_\_\_\_\_  
 mil neuf cent dix neuf \_\_\_\_\_ sur la déclaration de Jean Louis Conne  
 meunier au Bernay, fils du défunt \_\_\_\_\_

Confirmé après lecture faite :

Jean Louis Conne \_\_\_\_\_

L'officier de l'état civil :

Communiqué à l'Etat civil \_\_\_\_\_

de St. Saphorin \_\_\_\_\_

A. Carlier \_\_\_\_\_

N° 32

Delévaux  
Louis Edouard

Le vingt trois Novembre \_\_\_\_\_  
 mil neuf cent dix neuf \_\_\_\_\_ à cinq heures \_\_\_\_\_ minutes du matin  
 est décédé \_\_\_\_\_ à Gilly \_\_\_\_\_  
 de embolie pulmonaire \_\_\_\_\_ selon certificat médical,  
 Delévaux Louis Edouard \_\_\_\_\_

fil(s) de Marc Jules Delévaux \_\_\_\_\_ et de Marie Louise Delafoge \_\_\_\_\_

Etat civil : époux de Jenny Decrausaz \_\_\_\_\_

Profession : agriculteur \_\_\_\_\_ Religion : \_\_\_\_\_

de Gilly et de Gimel \_\_\_\_\_ domicilié à Gilly \_\_\_\_\_

né le vingt deux Octobre \_\_\_\_\_ mil huit cent cinquante huit \_\_\_\_\_

Inscrit au présent registre le vingt quatre Octobre \_\_\_\_\_  
 mil neuf cent dix neuf \_\_\_\_\_ sur la déclaration d'Alais Delévaux  
 agriculteur à Gilly, fils du défunt \_\_\_\_\_

Confirmé après lecture faite :

Alois Delévaux \_\_\_\_\_

L'officier de l'état civil :

Communiqué à l'Etat civil \_\_\_\_\_

de Gimel \_\_\_\_\_

A. Carlier \_\_\_\_\_

N<sup>o</sup> 33  
 Chambovey née  
 Jaquier Céline

Le onze Décembre  
 mil neuf cent dix neuf à douze heures 30 minutes du jour  
 est décédé à Gilly  
 de tuberculose pulmonaire, péritonite selon certificat médical,  
Chambovey née Jaquier Céline  
 fil le de François Henri Jaquier et de Madeleine Dusmeules  
 Etat civil : Epouse de François Louis Chambovey  
 Profession : ménagère Religion :  
 de Ollon domicilié à Gilly  
 né le vingt un Février mil huit cent cinquante huit  
 Inscrit au présent registre le douze Décembre  
 mil neuf cent dix neuf sur la déclaration de Louis Chambovey  
agriculteur à Bursins, fils de la défunte

Confirmé après lecture faite :

Louis Chambovey

L'officier de l'état civil :

Communiqué à l'état civil  
d'Ollon

A. Carlier

N<sup>o</sup> 34  
 Corthay  
 Émile François

Le douze Décembre  
 mil neuf cent dix neuf à onze heure 15 minutes du soir  
 est décédé à Beaulieu Gilly  
 de néphrite chronique, hémorragique <sup>brute</sup> selon certificat médical,  
Corthay Émile François  
 fils de Jules François Corthay et de Françoise née Corthay  
 Etat civil : Epoux de Julie Saline Favre  
 Profession : agriculteur Religion :  
 de Esoy domicilié à Beaulieu  
 né le trois Mars mil huit cent soixante quatre  
 Inscrit au présent registre le douze Décembre  
 mil neuf cent dix neuf sur la déclaration de Eugène Corthay  
agriculteur à Luins, frère du défunt

Confirmé après lecture faite :

Eug. Corthay

L'officier de l'état civil :

Communiqué à l'état civil  
de St. Prey

A. Carlier

N° 35

Demont née Mercier  
Louise Françoise

Le douze Décembre  
mil neuf cent dix neuf à une heure minutes du matin  
est décédé à Essertines

de myocardite, similité selon certificat médical,

Demont née Mercier Louise Françoise

filie de Louis Emmanuel Mercier et de Jeanne Susanne Gex

Etat civil : veuve de Isaac Abram Demont

Profession : aucune Religion :

de Apples domiciliée à Essertines

née le six Septembre mil huit cent quatre huit

Inscrit au présent registre le douze Décembre  
mil neuf cent dix neuf sur la déclaration de Henri Haldi  
agriculteur à Essertines

Confirmé après lecture faite :

Henri Haldi

L'officier de l'état civil :

Communiqué à l'état civil  
d'Apples

A. Cartier

N°

Le numéro 35 à la page 36 est celui

mil neuf cent à heure minutes du

est décédé à de la dernière inscription faite

de dans l'année 1919. Les deux doubles selon certificat médical,

du présent registre sont conformes. Ce que nous certifions

fil de Gilly le 5 Janvier 1920 et de L'Officier de l'état civil

Etat civil : A. Cartier

Profession : Religion :

de domicilié à

né le mil cent



Inscrit au présent registre le Non double a été remis

mil neuf cent à l'Autorité sur la déclaration d cantonale en vertu

de l'art 14 de l'ordonnance fédérale du 25 Ferrier 1910

Confirmé après lecture faite :

Gilly le 6 Janvier 1920



L'officier de l'état civil :

Communiqué

A. Cartier

Voilà le 23 Janvier 1920  
Le Prêtre Sabat  
Grenon

N<sup>o</sup> 1  
 Henny  
 Marc Louis

Le seize Janvier  
 mil neuf cent vingt à dix heures minutes du matin  
 est décédé à Luins  
 de cancer du larynx selon certificat médical,  
Henny Marc Louis  
 fils de Charles Henri Louis et de Jeanne Françoise Rose Ballif  
 Etat civil : marie à Henriette née Bellay  
 Profession : agriculteur Religion :  
 de Mantherod domicilié à Luins  
 né le vingt Juin mil huit cent trente huit  
 Inscrit au présent registre le dix sept Janvier  
 mil neuf cent vingt sur la déclaration de Louis Henny  
agriculteur à Villars sous Yens, fils du défunt  
 Confirmé après lecture faite :  
L<sup>s</sup> Henny  
 L'officier de l'état civil :  
 Communiqué à l'état civil de Gindel A. Cartier

N<sup>o</sup> 2  
 Aeberhardt  
 Jean Louis

Le vingt huit Janvier  
 mil neuf cent vingt à sept heures minutes du soir  
 est décédé à Bursins  
 de Congestion cérébrale selon certificat médical,  
Aeberhardt Jean Louis  
 fils de Jean Jacques et de Jeanne Vaney  
 Etat civil : veuf de Louise Janny Elisa Menthonney  
 Profession : aucune Religion :  
 de Tegensdorf (Berne) domicilié à Bursins  
 né le vingt huit Octobre mil huit cent trente quatre  
 Inscrit au présent registre le vingt neuf Janvier  
 mil neuf cent vingt sur la déclaration de Louis Aeberhardt  
agriculteur à Bursins, fils du défunt  
 Confirmé après lecture faite :  
Louis Aeberhardt  
 L'officier de l'état civil :  
 Communiqué à l'état civil de Tegensdorf A. Cartier

Lausanne. — Imprimerie Vaney-Burnier. — Septembre 1969. — 4000 ex.



N° 3

Labry née Dutruy  
Jenny Elisa Cecile

Le vingt Février  
mil neuf cent vingt à six heures 30 minutes du matin  
est décédé e à Luins

de tuberculose pulmonaire, sénilité selon certificat médical,

Labry née Dutruy Jenny Elisa Cecile

filie de Baptiste Elises Dutruy et de Jeanne Louise Monthonnex

Etat civil : Epouse de Jules Louis Auguste Labry

Profession : aucune Religion :

de Luins domicilié e à Luins

née le dix-neuf Février mil huit cent trente-huit

Inscrit au présent registre le vingt Février

mil neuf cent vingt sur la déclaration de Charles Labry

employé de fabrique à Lyon, fils de la défunte

Confirmé après lecture faite :

Charles Labry

L'officier de l'état civil :

Communiqué

A. Carlier

N° 4

Dumartheray  
Jean Arthur

Le treize Février

mil neuf cent vingt à huit heures \_\_\_\_\_ minutes du matin

est décédé à Bugnaux / Essertines

de bronchite, sénilité selon certificat médical,

Dumartheray Jean Arthur

filis de Jacques Louis et de Jeanne Marie Robert

Etat civil : veuf de Louise Perriard

Profession : aucune Religion :

de Essertines sur Rolle domicilié à Bugnaux

né le vingt-six Juillet mil huit cent trente-huit

Inscrit au présent registre le treize Février

mil neuf cent vingt sur la déclaration de Auguste Normand

agriculteur à Mont, gendre du défunt

Confirmé après lecture faite :

Aug. Normand

L'officier de l'état civil :

Communiqué

A. Carlier

N° 5

Latty  
Harc

Le quatorze Septembre  
mil neuf cent vingt à sept heures minutes du soir

est décédé à Dully

de Carcinome du larynx selon certificat médical,

Latty Harc

fil(s) de Jean François Louis et de Marie Madeleine Blanc

Etat civil : veuf de Elise Henriette Bonnet

Profession : retraité C.F.T. Religion :

de Dully domicilié à Dully

né le seize Novembre mil huit cent quarante deux

Inscrit au présent registre le quinze Septembre

mil neuf cent vingt sur la déclaration de Edouard Burnat

agriculteur à Dully, gendre du défunt

Confirmé après lecture faite :

E. Burnat

L'officier de l'état civil :

Communiqué

A. Carlier

N° 6

Bontoux née Brolemann  
Louise Albertine

Le vingt trois Septembre

mil neuf cent vingt à six heures 30 minutes du soir

est décédé à Chaisin (Bursinel)

de Bronchopneumonie, faiblesse cardiaque selon certificat médical,

Bontoux née Brolemann Louise Albertine

fil(le) de Emile Thierz Brolemann et de Louise Josephine Henry Chion

Etat civil : veuve de Adolphe Bontoux

Profession : aucune Religion :

d'origine française Lyon domiciliée à Chaisin

née le seize Novembre mil huit cent seize un

Inscrit au présent registre le vingt quatre Septembre

mil neuf cent vingt sur la déclaration de Frédéric Murith

entrepreneur des pompes funèbres à Genève

Confirmé après lecture faite :

Murith

L'officier de l'état civil :

Communiqué à la Chancellerie  
d'Etat à Lausanne

A. Carlier

Lausanne. — Imprimerie Vanev-Burnier. — Septembre 1909 — 4000 ex.

N° 7  
Cjindraux  
Jules Frédéric Édouard

Le six Mars \_\_\_\_\_  
 mil neuf cent vingt \_\_\_\_\_ à une heure \_\_\_\_\_ minutes du soir  
 est décédé à Burtigny \_\_\_\_\_  
 de maladie de cœur \_\_\_\_\_ selon certificat médical,  
 Cjindraux Jules Frédéric Édouard \_\_\_\_\_  
 fils de David Frédéric \_\_\_\_\_ et de Susanne Marguerite Barbier  
 Etat civil : veuf de Susanne Cottier \_\_\_\_\_  
 Profession : Pasteur \_\_\_\_\_ Religion : \_\_\_\_\_  
 de Chaux du Milieu - Bazarde <sup>Vuchâtel</sup> domicilié à Burtigny \_\_\_\_\_  
 né le vingt un Septembre mil huit cent quarante cinq  
 Inscrit au présent registre le huit Mars \_\_\_\_\_  
 mil neuf cent vingt \_\_\_\_\_ sur la déclaration de Julien Bory \_\_\_\_\_  
 Ruraliste postal à Burtigny \_\_\_\_\_  
 Confirmé après lecture faite :  
 J. Bory \_\_\_\_\_  
 L'officier de l'état civil :  
 Communiqué à l'Etat civil \_\_\_\_\_ A. Cartier \_\_\_\_\_  
 de Chaux du Milieu - Bazarde

N° 8  
Guillet  
Rose Charlotte

Le vingt huit Mars \_\_\_\_\_  
 mil neuf cent vingt \_\_\_\_\_ à trois heures \_\_\_\_\_ minutes du matin  
 est décédée à Burtigny \_\_\_\_\_  
 de tuberculose pulmonaire et intestinale \_\_\_\_\_ selon certificat médical,  
 Guillet Rose Charlotte \_\_\_\_\_  
 fille de Antoine Louis \_\_\_\_\_ et de Rose née Olivier  
 Etat civil : célibataire \_\_\_\_\_  
 Profession : cuisinière \_\_\_\_\_ Religion : \_\_\_\_\_  
 de Genève (Ville) \_\_\_\_\_ domiciliée à Burtigny \_\_\_\_\_  
 née le dix neuf Octobre mil huit cent soixante un  
 Inscrit au présent registre le vingt neuf Mars \_\_\_\_\_  
 mil neuf cent vingt \_\_\_\_\_ sur la déclaration de Jules Emery, agri-  
 culteur à Burtigny, neveu de la défunte  
 Confirmé après lecture faite :  
 Jules Emery \_\_\_\_\_  
 L'officier de l'état civil :  
 Communiqué à l'Etat civil de Genève \_\_\_\_\_ A. Cartier \_\_\_\_\_  
 Bureau cantonal

N° 9

Honnier  
Edith

Le dix-neuf Avril

mil neuf cent vingt à neuf heures 45 minutes du soir  
est décédée à Bursins

de *Ashropsie* selon certificat médical,

Honnier Edith

filie de Charles Auguste Honnier et de Thérèse née Ancereng

Etat civil :

Profession :

Religion :

de Sanceboz Semberal domiciliée à Bursins

née le vingt huit Septembre mil neuf cent dix neuf

Inscrit au présent registre le vingt un Avril

mil neuf cent vingt sur la déclaration de Auguste Honnier  
negociant à Bursins, père de la défunte

Confirmé après lecture faite :

A. Honnier

L'officier de l'état civil :

Communiqué à l'Etat civil  
de Semberal

A. Carling

N° 10

Mayer  
Charlotte Elise

Le dix Mai

mil neuf cent vingt à deux heures minutes du

est décédée aux Vidiés d'Essertines

de *néphrite chronique* selon certificat médical,

Mayer Charlotte Elise

filie de Jean Charles François et de Jeanne Suzanne Louise Monod

Etat civil : *célibataire*

Profession : *aucune*

Religion :

de Verrey, Molens, Ballens, Tardequin domiciliée aux Vidiés

née le quatre Mai mil huit cent quarante trois

Inscrit au présent registre le dix Mai

mil neuf cent vingt sur la déclaration de Blanche Rossier

chez qui la défunte était en pension

Confirmé après lecture faite :

Blanche Rossier

L'officier de l'état civil :

Communiqué à l'Etat civil  
de Verrey et Ballens

A. Carling



N° 11  
 Courtin  
 François

Le trois juillet  
 mil neuf cent vingt à quinze heures minutes du  
 est décédé à Sincy & Gilly  
 de chute d'un cerisier - nombreuses fractures selon certificat médical,  
Courtin François  
 fils de Jean Joseph Courtin et de Marie Germaine Barone  
 Etat civil : veuf de Adèle Marie Keusen  
 Profession : agriculteur Religion :  
 de Sarriège (Salais) domicilié à Sincy  
 né le dix neuf Novembre mil huit cent cinquante neuf  
 Inscrit au présent registre le cinq juillet  
 mil neuf cent vingt sur la déclaration de Charles Aubert  
signeuron à Nant, gendre du défunt  
 Confirmé après lecture faite :  
Ch. Aubert  
 L'officier de l'état civil :  
 Communiqué à l'Etat civil A. Carrière  
de Sarriège

N° 12  
 André  
 Jacques Marc

Le dix juillet  
 mil neuf cent vingt à 23 heures 30 minutes du  
 est décédé à Gilly  
 de myocardite chronique embolie selon certificat médical,  
André Jacques Marc  
 fils de Jacques Henri André et de Jeanne Susanne Marguerite <sup>Matty</sup>  
 Etat civil : veuf de Susanne Louise Henriette Nicole  
 Profession : agriculteur Religion :  
 de Yens domicilié à Gilly  
 né le deux Janvier mil huit cent quarante deux  
 Inscrit au présent registre le douze juillet  
 mil neuf cent vingt sur la déclaration de Isaac André  
agriculteur à Non, fils du défunt  
 Confirmé après lecture faite :  
Isaac Golay  
 L'officier de l'état civil :  
 Communiqué à l'Etat civil A. Carrière  
de Villars sous Yens

N° 13  
 Mallet  
 Christian

Le vingt six juillet  
 mil neuf cent vingt à deux heures 30 minutes du  
 est décédé à Choisierière Bursinel où il était en séjour depuis 8 jours  
 de bronchopneumonie et oedème pulmonaire selon certificat médical,  
Mallet Christian  
 fils de Etienne Mallet et de Jeanne Blanche Bontoux  
 Etat civil : célibataire  
 Profession : rentier Religion :  
 d'origine française domicilié à Paris  
 né le vingt sept Février mil huit cent nonante deux  
 Inscrit au présent registre le vingt six juillet  
 mil neuf cent vingt sur la déclaration de Paul Kurth  
entrepreneur de pompes funebres à Genève  
 Confirmé après lecture faite :  
  
 Communiqué L'officier de l'état civil :  

N° 14  
 Falquier née Borloz  
 Louise Françoise Marie

Le trente juillet  
 mil neuf cent vingt à douze heures minutes du  
 est décédée à La Grange Gréchet d'Quins  
 de maladie de coeur selon certificat médical,  
Falquier née Borloz Louise Françoise Marie  
 fille de Isaac Louis Borloz et de Julie Marguerite Guichoud  
 Etat civil : veuve de Charles Jean Falquier  
 Profession : aucune Religion :  
 de Seyssins Torille - Rennez domicilié à La Grange Gréchet  
 née le vingt neuf Aout mil huit cent quarante cinq  
 Inscrit au présent registre le trente un juillet  
 mil neuf cent vingt sur la déclaration de Samuel Pless  
agriculteur à La Grange Gréchet, gendre de la défunte  
 Confirmé après lecture faite :  
S. Pless - Falquier  
 Communiqué à l'état civil L'officier de l'état civil :  
de Montreux - Sillanave 

Lausanne. — Imprimerie Vanev-Burnier. — Septembre 1969 — 4000 ex.

N° 15

Bubloz née Pache  
Marie Louise

Le premier Août  
 mil neuf cent vingt à huit heures minutes du  
 est décédé e à Guins, En Combès  
 de embolie probable (mort subite) selon certificat médical,  
 Bubloz née Pache Marie Louise  
 fille de Charles Henri Pache et de Annette Julie Charlotte Auguste  
 Etat civil : marié à Constant Bubloz sine Margot  
 Profession : ménagère Religion :  
 de Sachaut domicilié e à Guins  
 née le vingt sept Février mil huit cent soixante quatre

Inscrit au présent registre le deux Août  
 mil neuf cent vingt sur la déclaration de Robert Bubloz  
 agriculteur à Guins, fils de la défunte

Confirmé après lecture faite :

R. Bubloz

L'officier de l'état civil :

Communiqué à l'état civil  
de Cassonay

A. Carrière

N° 16

Richard  
Jenny Louise

Le dix neuf Août  
 mil neuf cent vingt à treize heures 30 minutes du  
 est décédé e à Cartequin  
 de suite de maladie de coeur selon certificat médical,  
 Richard Jenny Louise  
 fille de François Samuel et de Jeanne Julie née Pache  
 Etat civil : célibataire  
 Profession : aucune Religion :  
 de Cartequin domicilié à Cartequin  
 née le neuf janvier mil huit cent cinquante un

Inscrit au présent registre le vingt Août  
 mil neuf cent vingt sur la déclaration de William Maréchal  
 agriculteur à Cartequin, neveu de la défunte

Confirmé après lecture faite :

William Maréchal

L'officier de l'état civil :

Communiqué

A. Carrière

N° 17  
 Dubugnon  
 Julia Marie

Le vingt cinq Août  
 mil neuf cent vingt à dix sept heures 30 minutes du  
 est décédée à Bursigny  
 de Attaque d'apoplexie selon certificat médical,  
 Dubugnon Julia Marie  
 fille de François Dubugnon et de Claire née Veldry  
 Etat civil : célibataire  
 Profession : ménagère Religion :  
 de Gimel domiciliée à Bursigny  
 née le quatorze Avril mil huit cent septante trois  
 Inscrit au présent registre le vingt six Août  
 mil neuf cent vingt sur la déclaration de Louis Raymond  
 agriculteur à Bursigny, parent de la défunte  
 Confirmé après lecture faite :  
 Louis Raymond  
 L'officier de l'état civil :  
 Communiqué à l'Etat civil de Gimel  
 A. Carlier

N° 18  
 Rossier née Burnet  
 Louise Julie

Le six Septembre  
 mil neuf cent vingt à vingt une heures 15 minutes du  
 est décédée à Bursinel  
 de Carcinome du rectum selon certificat médical,  
 Rossier née Burnet Louise Julie  
 fille de Jean Abram Samuel et de Marguerite Louise Vincent  
 Etat civil : mariée à Marc Alexandre Rossier  
 Profession : ménagère Religion :  
 de Singel et de Rougemont domiciliée à Bursinel  
 née le neuf Juillet mil huit cent quarante trois  
 Inscrit au présent registre le sept Septembre  
 mil neuf cent vingt sur la déclaration de Gustave Rossier  
 agriculteur à Corsier (Genève) fils de la défunte  
 Confirmé après lecture faite :  
 Gustave Rossier  
 L'officier de l'état civil :  
 Communiqué à l'Etat civil de Rougemont.  
 A. Carlier

Lausanne. — Imprimerie Vaney-Burnier. — Septembre 1960 — 4000 ex.



N° 19  
Porchet née Bocion  
Julie

Le six Novembre  
mil neuf cent vingt à deux heures minutes du  
est décédée à Dully, au elle était en séjour depuis 2 mois  
de hémorragie cérébrale selon certificat médical,  
Porchet née Bocion Julie

fil le de Louis Samuel Henri Bocion et de Louise Henriette Passier

Etat civil : veuve de François Louis Porchet

Profession : aucune Religion :

de Corcelles le Forat domiciliée à Bournens

née le dix huit Septembre mil huit cent quarante trois

Inscrit au présent registre le huit Novembre  
mil neuf cent vingt sur la déclaration de François Porchet  
agriculteur à Dully, fils de la défunte

Confirmé après lecture faite :

F. Porchet

L'officier de l'état civil :

Communiqué à l'état civil

de Bullens et de Corcelles le Forat

A. Carlier

N° 20  
Margot née Zang  
Marie Louise

Le quinze Novembre  
mil neuf cent vingt à deux heures 30 minutes du  
est décédée à Gilly  
de affection cardiaque selon certificat médical,

Margot née Zang Marie Louise

fil le de Jean Ulrich Margot et de Catherine née Ryser

Etat civil : mariée à Frank César Margot

Profession : aucune Religion :

de St. Croix domiciliée à Gilly

née le vingt sept Mars mil huit cent quarante trois

Inscrit au présent registre le quinze Novembre  
mil neuf cent vingt sur la déclaration de Auguste Muller  
cordonnier à Gilly, voisin de la défunte

Confirmé après lecture faite :

Aug. Muller

L'officier de l'état civil :

Communiqué à l'état civil

de St. Croix

A. Carlier

N° 21

Margot  
Frank Cesar

Le cinq Décembre  
mil neuf cent vingt à huit heures 45 minutes du

est décédé à Gilly

de bronchite selon certificat médical,

Margot Frank Cesar

fil de Daniel Samuel Margot de Susanne Marguerite Maison

Etat civil : veuf de Marie Louise Gang

Profession : aucune Religion :

de St. Croix domicilié à Gilly

né le vingt huit Décembre mil huit cent quarante neuf

Inscrit au présent registre le six Décembre

mil neuf cent vingt sur la déclaration de Auguste Muller

cordonnier à Gilly voisin du défunt

Confirmé après lecture faite :

Aug. Muller

L'officier de l'état civil :

Communiqué à l'Etat civil  
de St. Croix

A. Carlier

N° 22

Lequereux  
Jean Francois

Le neuf Décembre  
mil neuf cent vingt à vingt une heure trente minutes du

est décédé à Bursinel

de délire sénile selon certificat médical,

Lequereux Jean Francois

fil de Jean Charles Benjamin de Louise Françoise Hugonet

Etat civil : Epoux de Cécile née Bron

Profession : agriculteur Religion :

de Chavannes sur le Veysin domicilié à Bursinel

né le trois octobre mil huit cent vingt huit

Inscrit au présent registre le dix Décembre

mil neuf cent vingt sur la déclaration d'Alexis Bolomey

agriculteur à Bursinel voisin du défunt

Confirmé après lecture faite :

A. Bolomey

L'officier de l'état civil :

Communiqué à l'Etat civil  
de Grancy

Martin

Lausanne. — Imprimerie Vasey-Burnier. — Septembre 1922. — 4000 ex.

N° 23  
Gervais  
Louis Samuel Auguste

Le quatorze Décembre  
mil neuf cent vingt à trois heures minutes du  
est décédé à Châtel - Essertines  
de pas de médecin traitant selon certificat médical,  
Gervais Louis Samuel Auguste  
fils de Jules Marc Gervais et de Julie Louise Marie née Schmid  
Etat civil : veuf de Julie Marie Sophie Kuerchoy  
Profession : agriculteur Religion :  
de Begnins domicilié à Châtel - Essertines  
né le premier Septembre mil huit cent cinquante six

Inscrit au présent registre le seize Décembre  
mil neuf cent vingt sur la déclaration de Emile Gervais  
agriculteur - Châtel fils du défunt

Confirmé après lecture faite :

Emile Gervais

L'officier de l'état civil :

Communiqué à l'Etat civil

de Begnins

A. Cartier  
complet

N° 24  
Leitrequin  
Pierre David

Le vingt huit Décembre  
mil neuf cent vingt à dix sept heures minutes du  
est décédé à Essertines  
de refroidissement selon certificat médical,  
Leitrequin Pierre David

fils de Jean Henri Leitrequin et de Marie née Porey  
Etat civil : veuf de Alice née Falconnet

Profession : agriculteur Religion :  
de Romanel sur Lausanne domicilié à Essertines  
né le dix sept Juin mil huit cent septante un

Inscrit au présent registre le vingt neuf Décembre  
mil neuf cent vingt sur la déclaration de Arthur Leitrequin  
agriculteur aux Taux 7/ Gilly, fils du défunt

Confirmé après lecture faite :

Leitrequin Arthur

L'officier de l'état civil :

Communiqué à l'Etat civil

de Romanel

A. Cartier

N°

Vide le 95 Janvier 1921  
Le Préfet  
Mittel

Le numéro 24 à la page 48 est celui de  
 mil neuf cent la dernière inscrip heure un minutes du fait  
 est décédé dans l'année 1920  
 de Les deux doubles du présent registre selon certificat médical,  
 sont conformes. Ce que nous certifions.  
 fil de Gilly le 4 janvier 1921 et de L'officier de l'état civil  
 Etat civil : \_\_\_\_\_  
 Profession : \_\_\_\_\_ Religion : \_\_\_\_\_  
 de \_\_\_\_\_ domicilié à \_\_\_\_\_  
 né le \_\_\_\_\_ mil cent \_\_\_\_\_



A. Carlier

Inscrit au présent registre le Un double a été remis le  
 mil neuf cent 10 janvier 1921 sur la déclaration de l'Autorité cantonale  
 en exécution de l'art 14 de l'ordonnance fédérale du 25 février 1910

Confirmé après lecture faite :

Gilly le 10 janvier 1921

L'officier de l'état civil :



A. Carlier

Communiqué \_\_\_\_\_

1921

N° 1

Dumartheray-Cherallaz  
Marie Louise Catherine

Le neuf janvier \_\_\_\_\_  
 mil neuf cent vingt un à neuf heures \_\_\_\_\_ minutes du \_\_\_\_\_  
 est décédé e à Essertines  
 de senilité selon certificat médical,  
Dumartheray née Cherallaz Louise Marie Catherine  
 fil le de Jean Antoine Louis Cherallaz et de Anne Marie Kistler  
 Etat civil : Veuve de François Adami Dumartheray  
 Profession : aucune Religion : \_\_\_\_\_  
 de Essertines sur Rolle domicilié e à Essertines  
 né e le vingt neuf décembre mil huit cent trente deux

Inscrit au présent registre le dix janvier \_\_\_\_\_

mil neuf cent vingt un sur la déclaration de Maurice Brugnier  
agriculteur à Essertines petit fils de la défunte

Confirmé après lecture faite :

Maurice Brugnier

L'officier de l'état civil :

A. Carlier

Communiqué \_\_\_\_\_

Lausanne. — Imprimerie Vaney-Burnier. — Septembre 1920. — 4000 ex.

N° 2  
 Wenthonnex  
 Samuel Auguste

Le vingt deux Janvier \_\_\_\_\_  
 mil neuf cent vingt un \_\_\_\_\_ à dix heures \_\_\_\_\_ minutes du \_\_\_\_\_  
 est décédé \_\_\_\_\_ à Bursins \_\_\_\_\_  
 de tuberculose pulmonaire \_\_\_\_\_ selon certificat médical,  
 Wenthonnex Samuel Auguste \_\_\_\_\_  
 fils de Jacques Etienne \_\_\_\_\_ et de Rose Françoise Prod'hom \_\_\_\_\_  
 Etat civil : marié à Louise Julie Bourquignon \_\_\_\_\_  
 Profession : agriculteur \_\_\_\_\_ Religion : \_\_\_\_\_  
 de Bursins \_\_\_\_\_ domicilié à Bursins \_\_\_\_\_  
 né le six Septembre \_\_\_\_\_ mil huit cent quarante six \_\_\_\_\_  
 Inscrit au présent registre le vingt deux Janvier \_\_\_\_\_  
 mil neuf cent vingt un \_\_\_\_\_ sur la déclaration de Alfred Wenthonnex  
 négociant à Lyon, fils du défunt \_\_\_\_\_

Confirmé après lecture faite :

Wenthonnex Alfred

L'officier de l'état civil :

Communiqué \_\_\_\_\_

A. Carlier

N° 3  
 Dumartheray  
 née Decurnex  
 Louise Charlotte

Le vingt quatre Février \_\_\_\_\_  
 mil neuf cent vingt un \_\_\_\_\_ à huit heures 30 minutes du \_\_\_\_\_  
 est décédée \_\_\_\_\_ à Bugnaut / Essertines \_\_\_\_\_  
 de affection cardiaque \_\_\_\_\_ selon certificat médical,  
 Dumartheray née Decurnex Louise Charlotte \_\_\_\_\_  
 fille de Louis François Decurnex et de Tanny Rochat \_\_\_\_\_  
 Etat civil : veuve de Louis François Dumartheray \_\_\_\_\_  
 Profession : aucune \_\_\_\_\_ Religion : \_\_\_\_\_  
 de Essertines sur Rolle \_\_\_\_\_ domiciliée à Bugnaut \_\_\_\_\_  
 née le vingt deux Octobre \_\_\_\_\_ mil huit cent quarante un \_\_\_\_\_  
 Inscrit au présent registre le vingt cinq Février \_\_\_\_\_  
 mil neuf cent vingt un \_\_\_\_\_ sur la déclaration de Marius Dumar-  
 theray, agriculteur à Bugnaut, fils de la défunte \_\_\_\_\_

Confirmé après lecture faite :

Marius Dumartheray

L'officier de l'état civil :

Communiqué \_\_\_\_\_

A. Carlier

N° 4  
Dossieron  
Charles Samuel

Le sept Mars  
mil neuf cent vingt un à sept heures 30 minutes du  
est décédé à Gilly  
de artério-sclérose selon certificat médical,  
Dossieron Charles Samuel  
fils de Charles Samuel et de Rosine Susanne Aimée Charanney  
Etat civil : marié à Louise Isabelle Schmidely  
Profession : agriculteur Religion :  
de Monthérod domicilié à Gilly  
né le premier Janvier mil huit cent quarante six  
Inscrit au présent registre le sept Mars  
mil neuf cent vingt un sur la déclaration de Henri Delafoge  
agriculteur à Vincy, gendre du défunt  
Confirmé après lecture faite :  
Henri Delafoge  
L'officier de l'état civil :  
A. Carlier  
Communiqué à l'état civil  
de Gindel

N° 5  
Cousin  
Lauré Ida

Le dix Mars  
mil neuf cent vingt un à sept heure 40 minutes du  
est décédé à Bursigny (La Maison)  
de attaque d'apoplexie selon certificat médical,  
Cousin Lauré Ida  
fille de Edouard Louis et de Sophie Ida Duraisin  
Etat civil : célibataire  
Profession : ménagère Religion :  
de Concise-Corcelles domiciliée à Bursigny  
née le dix Février mil huit cent septante deux  
Inscrit au présent registre le onze Mars  
mil neuf cent vingt un sur la déclaration de William Lilloud  
instituteur à La Maison  
Confirmé après lecture faite :  
William Lilloud  
L'officier de l'état civil :  
A. Carlier  
Communiqué à l'état civil de  
Concise

Lausanne. — Imprimerie Vasey-Burnier. — Septembre 1969 -- 4000 ex.

N° 6

Grosjean  
Violette Lina

Le dix huit Mars

mil neuf cent vingt un à vingt heures minutes du

est décédé e à Carlequin

de Méningite tuberculeuse selon certificat médical,

Grosjean Violette Lina

fille de Julien Alexandre et de Marie Henriette Herminod

Etat civil : célibataire

Profession : ménagère

Religion :

de Saint Cyens

domiciliée à Carlequin

née le deux Avril mil huit cent nonante neuf

Inscrit au présent registre le dix neuf Mars

mil neuf cent vingt un sur la déclaration de Antoine Laydu

agriculteur à Carlequin, oncle de la défunte

Confirmé après lecture faite :

Ant. Laydu

L'officier de l'état civil :

Communiqué à l'état civil

A. Carlier

de Gimel

N° 7

Morzier née Barrand  
Françoise Louise

Le trente Mars

mil neuf cent vingt un à seize heures minutes du

est décédé e à Luins

de bronchite chronique selon certificat médical,

Morzier née Barrand Françoise Louise

fille de Jean Charles David et de Jeanne Françoise Guet

Etat civil : veuve de Marc Charles Morzier

Profession : aucune

Religion :

de Begnins

domiciliée à Luins

née le neuf Juin mil huit cent trente sept

Inscrit au présent registre le trente un Mars

mil neuf cent vingt un sur la déclaration de Rose Gervais fille

Marc Gervais à Begnins, curateur de la défunte

Confirmé après lecture faite :

pour mon père curateur Rose Gervais

L'officier de l'état civil :

Communiqué à l'état civil

A. Carlier

de Begnins

N° 8  
 Corthay  
 Eugène Benin

Le trente un Mars  
 mil neuf cent vingt un à douze heures minutes du  
 est décédé à Luins  
 de broncho pneumonie gauche selon certificat médical,  
Corthay Eugène Benin  
 fils de Jules Corthay et de Françoise née Corthay  
 Etat civil : marié à Léonie Louise Burnet  
 Profession : agriculteur Religion :  
 de Esoy domicilié à Luins  
 né le vingt Janvier mil huit cent soixante trois  
 Inscrit au présent registre le premier Avril  
 mil neuf cent vingt un sur la déclaration de Gustave Corthay  
gypcier à Bex, fils du défunt  
 Confirmé après lecture faite :  
Corthay  
 L'officier de l'état civil :  
 Communiqué à l'état civil A. Carling  
de Saint-Drey

N° 9  
 Burnet  
 François Samuel  
 Auguste

Le premier Avril  
 mil neuf cent vingt un à quinze heures 15 minutes du  
 est décédé à Burtigny  
 de Néomie consécutive à une néphrite selon certificat médical,  
Burnet François Samuel Auguste  
 fils de Jean Charles François et de Marie Constance Bory  
 Etat civil : marié à Caroline Julie Gallant  
 Profession : agriculteur Religion :  
 de Burtigny domicilié à Burtigny  
 né le quatre Septembre mil huit cent septante deux  
 Inscrit au présent registre le deux Avril  
 mil neuf cent vingt un sur la déclaration de François Burnet  
agriculteur à Burtigny, frère du défunt  
 Confirmé après lecture faite :  
Burnet  
 L'officier de l'état civil :  
 Communiqué A. Carling

Lausanne. — Imprimerie Vanev-Burnier. — Septembre 1969 — 4000 ex.



N° 10  
 Piquet  
 Henri Marc François  
 dit Frédéric

Le dix Avril  
 mil neuf cent vingt un à quinze heures minutes du  
 est décédé à Essertines  
 de Carcinome de la face selon certificat médical,  
 Piquet Henri Marc François dit Frédéric  
 fils de Charles François Henri et de Jeanne Françoise Helder  
 Etat civil : marié à Marie Elise Cherillard  
 Profession : agriculteur Religion :  
 de Chenit domicilié à Essertines  
 né le vingt trois Avril mil huit cent cinquante sept  
 Inscrit au présent registre le onze Avril  
 mil neuf cent vingt un sur la déclaration de Julien Piquet  
 agriculteur à Essertines, fils du défunt  
 Confirmé après lecture faite :  
 Julien Piquet  
 L'officier de l'état civil :  
 Communiqué à l'état civil  
 du Sentier A. Carlier

N° 11  
 Morzier  
 Louis Auguste

Le six Mai  
 mil neuf cent vingt un à douze heures minutes du  
 est décédé à Luins  
 de sénilité Myocardite selon certificat médical,  
 Morzier Louis Auguste  
 fils de Jean François Morzier et de Jeanne Aimée Buet  
 Etat civil : marié à Julie Marie Burnier  
 Profession : aucune Religion :  
 de Beguins domicilié à Luins  
 né le vingt deux Novembre mil huit cent trente un  
 Inscrit au présent registre le sept Mai  
 mil neuf cent vingt un sur la déclaration de Henri Morzier  
 agriculteur à Luins, fils du défunt  
 Confirmé après lecture faite :  
 Henri Morzier  
 L'officier de l'état civil :  
 Communiqué à l'état civil  
 de Beguins A. Carlier

N° 12  
Girod  
Jean

Le huit Mai  
mil neuf cent vingt un à douze heures minutes du  
est décédé à Gilly  
de Hernie étranglée selon certificat médical,  
Girod Jean  
fils de Moïse Girod et de Susanne Marie Allamand  
Etat civil : veuf de Julie Sylvie née Hubert  
Profession : ancien instituteur Religion :  
de Armont dessus domicilié à Gilly  
né le ? juin mil huit cent treize trois  
Inscrit au présent registre le neuf Mai  
mil neuf cent vingt un sur la déclaration de John Guichard  
agriculteur à Gilly, petit fils du défunt  
Confirmé après lecture faite :  
Guichard John  
L'officier de l'état civil :  
A. Cartier  
Communiqué à l'état civil  
d'Armont dessus

N° 13  
Gudet née Williond  
Julie

Le quatorze Mai  
mil neuf cent vingt un à quatorze heures 30 minutes du  
est décédée à Bursigny  
de cachexie, sénilité selon certificat médical,  
Gudet née Williond Julie  
fille de Jean François Williond et de Jeanne Furet  
Etat civil : veuve de Charles François Gudet  
Profession : aucune Religion :  
de Bursigny domiciliée à Bursigny  
née le vingt sept Octobre mil huit cent quarante  
Inscrit au présent registre le seize Mai  
mil neuf cent vingt un sur la déclaration de Edmond Gudet  
agriculteur à Bursigny, fils de la défunte  
Confirmé après lecture faite :  
Edmond Gudet  
L'officier de l'état civil :  
A. Cartier  
Communiqué

Lausanne. — Imprimerie Vahay-Burnler. — Septembre 1963 — 4000 ex.

N° 14  
Rolaz  
ami

Le vingt neuf Mai  
mil neuf cent vingt un à quatre heure trente minutes du  
est décédé à Gilly  
de myocardite embolie pulmonaire selon certificat médical,  
Rolaz ami

fil de Henri Auguste Rolaz et de Jenny née Burri  
Etat civil : Divorcé d'Elisa Marguerite Raymond

Profession : agriculteur Religion :  
de Gilly domicilié à Gilly  
né le onze juillet mil huit cent huitante deux

Inscrit au présent registre le trente Mai  
mil neuf cent vingt un sur la déclaration de Henri Rolaz  
agriculteur à Gilly, beau frère du défunt

Confirmé après lecture faite :

*H. Rolaz*

L'officier de l'état civil :

Communiqué

*A. Cartier*

N° 15  
Parmelin  
Alfred Edouard

Le cinq juin  
mil neuf cent vingt un à deux heures minutes du  
est décédé à Bursins  
de Péritonite généralisée d'origine appendiculaire selon certificat médical,  
Parmelin Alfred Edouard

fil de Jules Charles Parmelin et de Joséphine née Berthet  
Etat civil : enfant

Profession : Religion :  
de Bursins domicilié à Bursins  
né le dix neuf novembre mil neuf cent huit

Inscrit au présent registre le six juin  
mil neuf cent vingt un sur la déclaration du père  
Jules Parmelin

Confirmé après lecture faite :

*Parmelin*

L'officier de l'état civil :

Communiqué

*A. Cartier*  
remplacé

N° 16  
Dupraz  
Jules Samuel

Le huit juin  
mil neuf cent vingt un à quinze heures trente minutes du  
est décédé à Vinzel  
de hémorragie cérébrale selon certificat médical,  
Dupraz Jules Samuel

fil de Jean Louis Henri Dupraz et de Germaine Philomène ni Courtin  
Etat civil: Epoux de Juliette née Pernet  
Profession: agriculteur Religion:  
de Blonay domicilié à Vinzel  
né le trente un mai mil huit cent septante sept

Inscrit au présent registre le neuf juin  
mil neuf cent vingt un sur la déclaration du beau père du défunt  
Charles Pernet agriculteur à Gilly

Confirmé après lecture faite:

M. Ternet

L'officier de l'état civil:

Communiqué l'Etat civil de  
St Léger

A. Martin  
remplir

N° 17  
Delapierre née Rolaz  
Louise Anna

Le seize juin  
mil neuf cent vingt un à cinq heures minutes du  
est décédée à Gilly  
de embolie pulmonaire selon certificat médical,  
Delapierre née Rolaz Louise Anna

fil de Samuel François Henri et de Anne Charlotte Sophie Rajard  
Etat civil: veuve de Louis Delapierre  
Profession: ménagère Religion:  
de Gilly domiciliée à Gilly  
née le vingt cinq Mars mil huit cent cinquante quatre

Inscrit au présent registre le dix sept juin  
mil neuf cent vingt un sur la déclaration de Henri Rolaz,  
agriculteur à Gilly, veuve de la défunte

Confirmé après lecture faite:

H. Rolaz

L'officier de l'état civil:

Communiqué

A. Cartier

N° 18  
Allen  
mort 7 heures après sa  
naissance

Le vingt deux juin \_\_\_\_\_  
 mil neuf cent vingt un \_\_\_\_\_ à onze heures \_\_\_\_\_ minutes du \_\_\_\_\_  
 est décédé à Vernelles / Pursins \_\_\_\_\_  
 de naissance prématurée \_\_\_\_\_ selon certificat médical,  
 Allen enfant du sexe féminin \_\_\_\_\_  
 fille de Gottlieb Allen \_\_\_\_\_ et de Rosalie Flühiger \_\_\_\_\_  
 Etat civil : \_\_\_\_\_  
 Profession : \_\_\_\_\_ Religion : \_\_\_\_\_  
 de Gessenay (Berne) \_\_\_\_\_ domicilié à Vernelles \_\_\_\_\_  
 née le vingt deux juin \_\_\_\_\_ mil neuf cent vingt un \_\_\_\_\_  
 Inscrit au présent registre le vingt trois juin \_\_\_\_\_  
 mil neuf cent vingt un \_\_\_\_\_ sur la déclaration du Père de l'enfant  
 Gottlieb Allen \_\_\_\_\_  
 Confirmé après lecture faite :  
 Allen Gottlieb \_\_\_\_\_  
 L'officier de l'état civil :  
 Communiqué à l'état civil \_\_\_\_\_  
 de Gessenay \_\_\_\_\_  
 A. Carlier

N° 19  
Gay  
Lucien Léonard

Le vingt neuf juillet \_\_\_\_\_  
 mil neuf cent vingt un \_\_\_\_\_ à huit heures \_\_\_\_\_ minutes du \_\_\_\_\_  
 est décédé à Luins \_\_\_\_\_  
 de maladie de coeur \_\_\_\_\_ selon certificat médical,  
 Gay Lucien Léonard \_\_\_\_\_  
 fils de Lucien Auguste \_\_\_\_\_ et de Maria Hermance Tergozjanne \_\_\_\_\_  
 Etat civil : célibataire \_\_\_\_\_  
 Profession : agriculteur \_\_\_\_\_ Religion : \_\_\_\_\_  
 de Commugny \_\_\_\_\_ domicilié à Luins \_\_\_\_\_  
 né le (26) vingt six Décembre mil neuf cent quatre \_\_\_\_\_  
 Inscrit au présent registre le trente juillet \_\_\_\_\_  
 mil neuf cent vingt un \_\_\_\_\_ sur la déclaration de Charles Furre  
 agriculteur à Gilly, oncle du défunt \_\_\_\_\_  
 Confirmé après lecture faite :  
 Furre Charles \_\_\_\_\_  
 L'officier de l'état civil :  
 Communiqué à l'état civil \_\_\_\_\_  
 de Coppet \_\_\_\_\_  
 A. Carlier

N° 20

Chatelain  
Francis Roger

Le vingt-neuf Juillet  
 mil neuf cent vingt un à 23 heures 30 minutes du  
 est décédé aux Vidiés r/ Essertines  
 de Encéphalite léthargique selon certificat médical,  
Chatelain Francis Roger  
 fils de Jean Théodore et de Marguerite Willen  
 Etat civil : célibataire  
 Profession : agriculteur Religion :  
 de Cramelan dessus (Berne) domicilié aux Vidiés  
 né le onze Septembre mil neuf cent trois  
 Inscrit au présent registre le vingt-neuf Juillet  
 mil neuf cent trois sur la déclaration de Ernest Dornes  
agriculteur aux Vidiés  
 Confirmé après lecture faite :  
Ernest Dornes  
 L'officier de l'état civil :  
 Communiqué à l'état civil  
de Cramelan A. Cartier

N° 21

Nichon née Billard  
Dusanne

Le quatre Août  
 mil neuf cent vingt un à vingt deux heures  minutes du  
 est décédé e à Gilly  
 de Myocardite chronique selon certificat médical,  
Nichon née Billard Dusanne  
 fille de Luc Louis Samuel et de Caroline Jenny Schmidt  
 Etat civil : veuve de François Louis Nichon  
 Profession : aucune Religion :  
 de Gilly domicilié à Gilly  
 née le vingt un Décembre mil huit cent cinquante un  
 Inscrit au présent registre le cinq Août  
 mil neuf cent vingt un sur la déclaration de Henri Nichon  
agriculteur à Gilly, fils de la défunte  
 Confirmé après lecture faite :  
Henri Nichon  
 L'officier de l'état civil :  
 Communiqué  A. Cartier

Lausanne. — Imprimerie Vasey-Burnier. — Septembre 1903 — 4000 ex.

N° 22

Prahin ~~ni~~ Parmelin  
Louise Jenny

Le quatre Septembre  
mil neuf cent vingt un à onze heures minutes du  
est décédé à Bursins  
de dégénérescence amyloïde des reins selon certificat médical,  
Prahin ~~ni~~ Parmelin Louise Jenny  
fil le de Marc Jean Louis et de Susanne Emilie Anrenay  
Etat civil : veuve d'Alexandre Prahin  
Profession : aucune Religion :  
de Carreton domiciliée à Bursins  
née le dix huit Septembre mil huit cent cinquante quatre  
Inscrit au présent registre le cinq Septembre  
mil neuf cent vingt un sur la déclaration d'Ernest Parmelin  
agriculteur à Bursins, parent de la défunte  
Confirmé après lecture faite :  
Ernest Parmelin  
L'officier de l'état civil :  
A. Cartier  
Communiqué à l'Etat civil  
de St. Cierges

N° 23

Ostermann  
René Ami

Le vingt quatre Septembre  
mil neuf cent vingt un à une heure minutes du  
est décédé à Dully  
de tuberculose pulmonaire selon certificat médical,  
Ostermann René Ami  
fils de Frédéric Ostermann et de Jenny Louise Recordon  
Etat civil : célibataire  
Profession : agriculteur Religion :  
de Biegel domicilié à Dully  
né le trente un Mars mil huit cent nonante sept  
Inscrit au présent registre le vingt cinq Septembre  
mil neuf cent vingt un sur la déclaration de Charles Recordon  
agriculteur à Dully, frère du défunt  
Confirmé après lecture faite :  
C. Ostermann  
L'officier de l'état civil :  
A. Cartier  
Communiqué

N° 24  
Amiquet  
Rose Augustine

Le douze Octobre  
mil neuf cent vingt un à douze heures minutes du  
est décédé à La Grange Gréchet J. Louis  
de asphyxie par accident selon certificat médical,  
Amiquet Rose Augustine  
fille de Gabriel Amiquet et de Frida Lina Schmitzquebel

Etat civil :

Profession :

Religion :

de Ollon domicilié à La Grange Gréchet  
né le vingt huit Juin mil neuf cent vingt

Inscrit au présent registre le treize Octobre

mil neuf cent vingt un sur la déclaration de Gabriel Amiquet  
agriculteur à La Grange Gréchet, père de la défunte

Confirmé après lecture faite :

Amiquet

L'officier de l'état civil :

Communiqué à l'état civil

A. Cartier

d'Ollon

N° 25  
Guichard  
John François

Le treize Octobre  
mil neuf cent vingt un à six heures minutes du  
est décédé à Gilly  
de Telere grave, cholérique selon certificat médical,  
Guichard John François  
fils de John Louis Guichard et de Bertha Schmocher

Etat civil :

Profession :

Religion :

de Boret domicilié à Gilly  
né le dix neuf Décembre mil neuf cent douze

Inscrit au présent registre le quatorze Octobre

mil neuf cent vingt un sur la déclaration de Ami Cartier  
agriculteur à Gilly, parent du défunt

Confirmé après lecture faite :

Martin

L'officier de l'état civil :

Communiqué à l'état civil

A. Cartier

de Gingins



N° 26

Lude  
Laure Julia

Le deux Novembre  
mil neuf cent vingt un à dix huit heures minutes du  
est décédé à Bursinel  
de mort subite, affection cardiaque selon certificat médical,  
Lude Laure Julia

fil le de François Alexis Julien et de Marie née Dumarcheray  
Etat civil : célibataire

Profession : ménagère Religion :

de Château d'Oex domiciliée à Bursinel

née le deux Août mil huit cent nonante sept

Inscrit au présent registre le trois Novembre  
mil neuf cent vingt un sur la déclaration de Ami Lude, agri-  
culteur à Quiller, frère de la défunte

Confirmé après lecture faite :

Ami Lude

L'officier de l'état civil :

Communiqué à l'état civil  
de Château d'Oex

A. Cartier

N° 27

Hauswirth  
Christian

Le trois Novembre  
mil neuf cent vingt un à six heures minutes du  
est décédé à Vincy & Gilly  
de artériosclérose généralisée selon certificat médical,  
Hauswirth Christian

fil s de Mathieu Hauswirth et de Catherine Welten

Etat civil : marié à Caroline Steiner

Profession : aucune Religion :

de Gessenay (Berne) domicilié à Vincy

né le trois Août mil huit cent quarante huit

Inscrit au présent registre le quatre Novembre  
mil neuf cent vingt un sur la déclaration de Frédéric Pillard  
à Gilly, beau fils du défunt

Confirmé après lecture faite :

F. Pillard

L'officier de l'état civil :

Communiqué à l'état civil  
à Gessenay

A. Cartier

N° 28  
Leubaz née Collet  
Henriette

Le vingt cinq Décembre  
mil neuf cent vingt un à 23 heures 30 minutes du  
est décédé à Dully où elle était en séjour  
de carcinome du foie selon certificat médical,  
Leubaz née Collet Henriette

fil le de Daniel David Isaac Collet et de Susanne Françoise Lache

Etat civil : femme de François Louis Leubaz

Profession : aucune Religion :

de Cassonay domicilié à Chasannes

né le vingt trois Novembre mil huit cent cinquante

Inscrit au présent registre le vingt six Décembre  
mil neuf cent vingt un sur la déclaration de Eugène Ramelet  
employé C.D.R. gendre de la défunte

Confirmé après lecture faite :

Eug. Ramelet

L'officier de l'état civil :

A. Cartier

Communiqué à l'état civil

de Cassonay Ecublens

*Visé le 27 Janvier 1922  
le préfet  
G. Michel*

N°

Le numéro 28 à la page 63 et celui de  
mil neuf cent la dernière inscription heure ~~faite~~ minutes du dans  
est décédé l'année 1921. Les deux doubles du présent registre  
de sont conformes. Ce que nous certifions selon certificat médical,  
Gilly le 5 Janvier 1922. L'officier de l'état civil

fil de et de A. Cartier

Etat civil :

Profession : Religion :

de domicilié à

né le ~~Un double a été~~ mil remis cent à l'Autorité can-  
tonale Inscrit au présent registre le en exécution de l'art. 14

mil neuf cent de l'ordonnance sur la déclaration d. fédérale du 25  
février 1910.

Confirmé après lecture faite :

Gilly le 6 Janvier 1922

L'officier de l'état civil :

A. Cartier

Communiqué

Lausanne. — Imprimerie Vasey-Burnier. — Septembre 1909. — 4000 ex.

N<sup>o</sup> 1

Demarex née  
Demont Sophie Jenny

Le siy Janvier  
mil neuf cent vingt deux à neuf heures trente minutes du  
est décédée à Nancy J Gilly  
de faiblesse cardiaque selon certificat médical,

Demarex née Demont Sophie Jenny  
fille de Jean Louis Demont et de Rose Vanette Perrier  
Etat civil : veuve de Jules François Demarex  
Profession : aucune Religion :

de Gilly domiciliée à Nancy  
né le trois Novembre mil huit cent trente un

Inscrit au présent registre le sept Janvier  
mil neuf cent vingt deux sur la déclaration de Frédéric Quiblier  
à Nancy, gendre de la défunte

Confirmé après lecture faite :

Frédéric Quiblier

L'officier de l'état civil :

Communiqué

A. Carlier

N<sup>o</sup> 2

Billard née Requet  
Josephine Chérise

Le premier février  
mil neuf cent vingt deux à dix heures 45 minutes du  
est décédée à Gilly  
de attaque d'apoplexie (embolie cérébrale) selon certificat médical,

Billard née Requet Josephine Chérise  
fille de Philippe Requet et de Jeannette Teuillé  
Etat civil : veuve de Charles Auguste Jean Louis Billard  
Profession : ménagère Religion :

de Gilly et de Gimel domiciliée à Gilly  
né le âgée de quatre vingt mil deux ans cent

Inscrit au présent registre le deux février  
mil neuf cent vingt deux sur la déclaration de Henri Billard, agric-  
culteur à Gilly, fils de la défunte

Confirmé après lecture faite :

Henri Billard

L'officier de l'état civil :

Communiqué à l'état civil

de Gimel

A. Carlier

N° 3

Emercy née Guillet  
Fanny Jenny

Le vingt neuf Mars  
mil neuf cent vingt deux à cinq heures 30 minutes du  
est décédé e à Burtigny  
de maladie de cœur selon certificat médical,

Emercy née Guillet Fanny Jenny  
fil le de Antoine Louis Guillet et de Rose née Olivier

Etat civil : épouse de Jules Emile Emercy

Profession : ménagère Religion :

de Chardonne domicilié e à Burtigny

née le vingt un Février mil huit cent soixante six

Inscrit au présent registre le trente Mars  
mil neuf cent vingt deux sur la déclaration de Jules Emercy, agri-  
culteur à Burtigny, fils de la défunte

Confirmé après lecture faite :

Jules Emercy

L'officier de l'état civil :

Communiqué à l'état civil  
de Corsier

A. Cartier

N° 4

Menthonnex née  
Bourquignon  
Louise Julie

Le trois Avril  
mil neuf cent vingt deux à quinze heures minutes du  
est décédé e à Bursins

de mort subite, pas de médecin traitant selon certificat médical,

Menthonnex née Bourquignon Louise Julie

fil le de Jules Isaac Gabriel Bour et de Louise Henriette Richard  
quignon

Etat civil : sœur de Samuel Auguste Menthon-

Profession : aucune Religion :

de Bursins domicilié e à Bursins

née le vingt sept Mars mil huit cent cinquante

Inscrit au présent registre le quatre Avril  
mil neuf cent vingt deux sur la déclaration de Charles Menthon-  
nex, agriculteur à Bursins, neveu de la défunte

Confirmé après lecture faite :

Chr. Menthon

L'officier de l'état civil :

Communiqué

A. Cartier

Lausanne. — Imprimerie Vaney-Burnier. — Septembre 1969 — 4000 ex.

N° 5

Hählen  
Charles Albert

Le quinze au le seize Avril \_\_\_\_\_  
 mil neuf cent vingt deux à ? heure \_\_\_\_\_ minutes du \_\_\_\_\_  
 est décédé à Bursins (La Valette) \_\_\_\_\_

de suicide par coup de feu dans la tête selon certificat médical,  
 Hählen Charles Albert \_\_\_\_\_

fil de David Henri Hählen et de Françoise Louise Nignol  
 Etat civil : célibataire \_\_\_\_\_

Profession : survier de campagne Religion : \_\_\_\_\_

de Bolligen (Berne) domicilié à Bursins \_\_\_\_\_

né le cinq Avril \_\_\_\_\_ mil huit cent septante quatre \_\_\_\_\_

Inscrit au présent registre le dix sept Avril \_\_\_\_\_  
 mil neuf cent vingt deux sur la déclaration de Louis Hählen \_\_\_\_\_  
 agriculteur à Gland, frère du défunt \_\_\_\_\_

Confirmé après lecture faite :

Louis Hählen \_\_\_\_\_

L'officier de l'état civil :

Communiqué à l'état civil \_\_\_\_\_

de Bolligen \_\_\_\_\_

A. Cartier \_\_\_\_\_

N° 6

Cunati  
Alice Emma

Le deux Mai \_\_\_\_\_  
 mil neuf cent vingt deux à 24 heures \_\_\_\_\_ minutes du \_\_\_\_\_

est décédée à Cartequin \_\_\_\_\_

de tuberculose pulmonaire \_\_\_\_\_ selon certificat médical,

Cunati Alice Emma \_\_\_\_\_

fil de Louis Cunati \_\_\_\_\_ et de Adèle Besson \_\_\_\_\_

Etat civil : célibataire \_\_\_\_\_

Profession : aucune Religion : \_\_\_\_\_

d'origine italienne \_\_\_\_\_ domiciliée à Cartequin \_\_\_\_\_

née le deux Mai \_\_\_\_\_ mil neuf cent quatre \_\_\_\_\_

Inscrit au présent registre le trois Mai \_\_\_\_\_  
 mil neuf cent vingt deux sur la déclaration de Constant Jaccoud \_\_\_\_\_  
 agriculteur à Cartequin, cousin de la défunte \_\_\_\_\_

Confirmé après lecture faite :

Constant Jaccoud \_\_\_\_\_

L'officier de l'état civil :

Communiqué à la Chancellerie \_\_\_\_\_

d'état à Lausanne \_\_\_\_\_

A. Cartier \_\_\_\_\_

N° 7  
 Benchoz  
 Henri Philippe

Le deux Mai  
 mil neuf cent vingt deux à dix huit heures minutes du  
 est décédé à Guins  
 de sénilité selon certificat médical,

Benchoz Henri Philippe  
 fils de Pierre Benchoz et de Henriette née Berger

Etat civil : veuf de Susanne Marie Chabot

Profession : aucune Religion :

de Château d'Ox domicilié à Guins

né le six février mil huit cent quarante huit

Inscrit au présent registre le quatre Mai  
 mil neuf cent vingt deux sur la déclaration de Charles Dumars  
 Beray, agriculteur à Guins, neveu du défunt

Confirmé après lecture faite :

Charles Dumars Beray

L'officier de l'état civil :

Communiqué à l'Etat civil

A. Carlier

de Château d'Ox

N° 8  
 Gillettaz  
 Marie Louise

Le deux Mai  
 mil neuf cent vingt deux à six heures minutes du

est décédée à Essertines

de broncho pneumonie selon certificat médical,

Gillettaz Marie Louise

filie de Alphonse Jules Louis et de Henriette Louise Grivel

Etat civil :

Profession : Religion :

de Gimel - Larignat domiciliée à Essertines

née le quinze Février mil neuf cent vingt deux

Inscrit au présent registre le seize Mai  
 mil neuf cent vingt deux sur la déclaration de Alphonse Gillettaz  
 agriculteur à Essertines, père de la défunte

Confirmé après lecture faite :

Alphonse Gillettaz

L'officier de l'état civil :

Communiqué à l'état civil

A. Carlier

de Gimel - Villars sous Yens

Lausanne. — Imprimerie Vaney-Burnier. — Septembre 1969. — 4000 ex.

N° 9

Noverraz nié Desplands  
Julie Françoise

Le dix sept Mai \_\_\_\_\_  
 mil neuf cent vingt deux à douze heures \_\_\_\_\_ minutes du \_\_\_\_\_  
 est décédé à Gilly \_\_\_\_\_  
 de edème pulmonaire \_\_\_\_\_ selon certificat médical,  
 Noverraz nié Desplands Julie Françoise \_\_\_\_\_  
 fille de Pierre Louis Desplands et de Jeanne Louise Neytre \_\_\_\_\_  
 Etat civil : veuve de Jean Marc Charles Christian Desplands \_\_\_\_\_  
 Profession : aucune \_\_\_\_\_ Religion : \_\_\_\_\_  
 de Lubry et de Cully \_\_\_\_\_ domiciliée à Gilly \_\_\_\_\_  
 né le \_\_\_\_\_ en mil huit cent trente neuf \_\_\_\_\_

Inscrit au présent registre le dix huit Mai \_\_\_\_\_  
 mil neuf cent vingt deux sur la déclaration de Julien Noverraz  
 à la Cour de Lully, fils de la défunte \_\_\_\_\_

Confirmé après lecture faite :

Julien Noverraz.

L'officier de l'état civil :

Communiqué à l'état civil  
 de Lubry et Cully.

A. Carhier

N° 10

Berminod  
Élie David

Le vingt Mai \_\_\_\_\_  
 mil neuf cent vingt deux à cinq heures \_\_\_\_\_ minutes du \_\_\_\_\_  
 est décédé à Essertines \_\_\_\_\_  
 de 231 b \_\_\_\_\_ selon certificat médical,  
 Berminod David Élie \_\_\_\_\_  
 fils de Abram Jules \_\_\_\_\_ et de Lucie Charlotte Rochat \_\_\_\_\_  
 Etat civil : veuf de Marie Louise Baudin \_\_\_\_\_  
 Profession : agriculteur \_\_\_\_\_ Religion : \_\_\_\_\_  
 de Essertines sur Rolbe \_\_\_\_\_ domicilié à Essertines \_\_\_\_\_  
 né ~~en~~ \_\_\_\_\_ mil huit cent trente neuf \_\_\_\_\_

Inscrit au présent registre le vingt deux Mai \_\_\_\_\_  
 mil neuf cent vingt deux sur la déclaration de William Simond  
 agriculteur à Essertines, petit fils du défunt \_\_\_\_\_

Confirmé après lecture faite :

Simond William.

L'officier de l'état civil :

Communiqué \_\_\_\_\_

A. Carhier

N° 11

Chabloz née Golay  
Louise Jenny

Le vingt deux Mai  
mil neuf cent vingt deux à une heure 30 minutes du  
est décédé à Bursins  
de hémiplegie selon certificat médical,  
Chabloz née Golay Louise Jenny  
fil le de Jean Louis Marie Golay et de Susette Georgette Rochat  
Etat civil : veuve de Jean Maurice Chabloz  
Profession : ménagère Religion :  
de Naugondry domicilié à Bursins  
né en mil huit cent trente neuf

Inscrit au présent registre le vingt trois Mai  
mil neuf cent vingt deux sur la déclaration de Alexandre Chabloz  
agriculteur à Bursins, fils de la défunte

Confirmé après lecture faite :

Alexandre Chabloz

L'officier de l'état civil :

Communiqué à l'état civil  
de Champagne

A. Cartier

N° 12

Henry  
Pierre Robert

Le six Juin  
mil neuf cent vingt deux à douze heures 30 minutes du  
est décédé au Genêt H. Poursinel  
de ictere infectieuse selon certificat médical,  
Henry Pierre Robert  
fils de Robert Edmond et de Bertha née Carpin  
Etat civil :  
Profession : du père, agriculteur Religion :  
de Hüllierens domicilié au Genêt  
né le trois Juin mil neuf cent vingt deux

Inscrit au présent registre le six Juin  
mil neuf cent vingt deux sur la déclaration de Robert Henri au  
Genêt, père du défunt

Confirmé après lecture faite :

Henry

L'officier de l'état civil :

Communiqué à l'état civil  
de Collombier

A. Cartier



N° 13  
 Koll  
 Louis David Eugène

Le vingt sept Juin  
 mil neuf cent vingt deux à vingt deux heures minutes du  
 est décédé à Luins  
 de congestion selon certificat médical,  
 Koll David Louis Eugène  
 fils de Christ Koll et de Sophie Susanne Lydie Marion  
 Etat civil : célibataire  
 Profession : agriculteur Religion :  
 de Ringgenberg Borne domicilié à Luins  
 né le cinq Septembre mil huit cent septante un  
 Inscrit au présent registre le vingt neuf Juin  
 mil neuf cent vingt deux sur la déclaration de Henri Koll  
 frère du défunt  
 Confirmé après lecture faite :  
 Henri Koll  
 L'officier de l'état civil :  
 Communiqué à l'état civil de Ringgenberg  
 K. Martin  
 rempli

N° 14  
 Parmelin  
 Isaac Auguste Edouard

Le vingt cinq Juillet  
 mil neuf cent vingt deux à neuf heures 30 minutes du  
 est décédé à Bursins  
 de carcinomes du foie selon certificat médical,  
 Parmelin Isaac Auguste Edouard  
 fils de Edouard Frédéric Louis et de Jeanne Louise née Bore  
 Etat civil : Epoux de Eugénie Julie Baud  
 Profession : agriculteur Religion :  
 de Bursins domicilié à Bursins  
 né le vingt un Septembre mil huit cent septante cinq  
 Inscrit au présent registre le vingt six Juillet  
 mil neuf cent vingt deux sur la déclaration de Daniel Menthonnet  
 Notaire à Bursins  
 Confirmé après lecture faite :  
 Menthonnet  
 L'officier de l'état civil :  
 Communiqué  
 O. Carlier

N° 15

Gétaz

Louis Henri Edouard

Le vingt neuf juillet  
mil neuf cent vingt deux à huit heures minutes du

est décédé à Essertines  
de faiblesse cardiaque selon certificat médical,

Gétaz Louis Henri Edouard

fil de Moyse Louis Gétaz et de Élyse Marguerite Pauline née

Etat civil : veuf de Jenny Isaure Clément Belleguim

Profession : agriculteur Religion :

de Château d'Oex domicilié à Essertines

né le vingt un novembre mil huit cent trente neuf

Inscrit au présent registre le trenten juillet

mil neuf cent vingt deux sur la déclaration de Fernand Gétaz

agriculteur à Essertines petit fils du défunt

Confirmé après lecture faite :

Fernand Gétaz

L'officier de l'état civil :

Communiqué à l'état civil

A. Cartier

de Château d'Oex

N° 16

Dordet née Gétaz  
Jeannette Françoise

Le dix Août

mil neuf cent vingt deux à quatorze heures minutes du

est décédée à Guins

de attaque d'apoplexie selon certificat médical,

Dordet née Gétaz Jeannette Françoise

fil. de Joséph Marie Mètraz et de Françoise née Hardinet

Etat civil : épouse de Jules François Sardet

Profession : ménagère Religion :

de Guins, Carlegrun - Juriens domiciliée à Guins

née le quatre Septembre mil huit cent septante un

Inscrit au présent registre le onze Août

mil neuf cent vingt deux sur la déclaration de Ernest Sardet

agriculteur à Guins, fils de la défunte

Confirmé après lecture faite :

Ernest Sardet

L'officier de l'état civil :

Communiqué à l'état civil

A. Cartier

de Romainmôtier

N° 17  
Roux née Auberson  
Adèle

Le vingt cinq Août  
mil neuf cent vingt deux à cinq heures minutes du  
est décédée à Bursinel  
de Carcinome de l'intestin selon certificat médical,  
Roux née Auberson Adèle  
fille de Jean Pierre Auberson et de Jeanne Françoise Marianne Cordey  
Etat civil : épouse de Louis Samuel Roux  
Profession : ménagère Religion :  
de Rossens domiciliée à Bursinel  
née le cinq Avril mil huit cent quarante six

Inscrit au présent registre le vingt six Août  
mil neuf cent vingt deux sur la déclaration de Samuel Meyer  
inspecteur scolaire à Lausanne gendre de la défunte

Confirmé après lecture faite :

S. Meyer  
insp.

L'officier de l'état civil :

Communiqué à l'Etat civil  
de Villarzel

A. Cardier

N° 18  
Koll née Moirier  
Sophie, Susanne, Lydie

Le Sept Septembre  
mil neuf cent vingt deux à huit heures minutes du  
est décédée à Luins  
de hémorragie cérébrale selon certificat médical,  
Koll, née Moirier Sophie Susanne Lydie  
fille de Béat David Moirier et de Henriette Monique Crépon  
Etat civil : épouse de Christ Koll  
Profession : aucune Religion :  
de Ringgenberg (Borne) domiciliée à Luins  
née le mil huit cent cinquante deux

Inscrit au présent registre le neuf Septembre  
mil neuf cent vingt deux sur la déclaration de Henri Koll  
fils de la défunte

Confirmé après lecture faite :

Henri Koll

L'officier de l'état civil :

Communiqué à l'Etat civil de  
Ringgenberg

A. Cardier  
remplacé

N° 19

Revelly  
Edmond

Le vingt sept Septembre  
mil neuf cent vingt deux à onze heures minutes du  
est décédé à Vaudines, Esbertines  
de N° 105 selon certificat médical,  
Revelly Edmond  
fils de Ferdinand Auguste Revelly et de Marie Eliranie Daxelproffer  
Etat civil : célibataire  
Profession : agriculteur Religion :  
de Avenches domicilié à Vaudines  
né le trois Septembre mil huit cent nonante neuf

Inscrit au présent registre le vingt six Septembre  
mil neuf cent vingt deux sur la déclaration de Annie Dornier  
employée aux Vaudines

Confirmé après lecture faite :

Annie Dornier

L'officier de l'état civil :

Communiqué à l'état civil

Martin  
amplé

d'Avenches

N° 20

Gründisch  
Jean Gottfried

Le cinq Décembre  
mil neuf cent vingt deux à 23 heures minutes du  
est décédé à Burtigny  
de suicide par pendaison selon certificat médical,  
Gründisch Jean Gottfried  
fils de Christian Gründisch et de Anna née Bratschi  
Etat civil : marié à Rosaline Louise Haldi  
Profession : agriculteur Religion :  
de Gessenay (Berne) domicilié à Burtigny  
né le quinze Novembre mil huit cent cinquante deux

Inscrit au présent registre le sept Décembre  
mil neuf cent vingt deux sur la déclaration de Alfred Gründisch  
agriculteur à Burtigny, fils du défunt

Confirmé après lecture faite :

Alfred Gründisch

L'officier de l'état civil :

Communiqué à l'état civil

A. Cartier

de Gessenay

N° 21  
 Rolaz née Prod'hom  
 Lucie Adèle

Le onze Décembre  
 mil neuf cent vingt deux à cinq heures minutes du  
 est décédé e à Gilly  
 de suites d'affection cardiaque selon certificat médical,  
 Rolaz née Prod'hom Lucie Adèle  
 fille de Lucien Henri Prod'hom et de Elise Adèle Adrienne née  
 — Farmelin —  
 Etat civil : mariée à Edouard Rolaz  
 Profession : ménagère Religion :  
 de Gilly domiciliée à Gilly  
 née le 15 Février mil huit cent septante neuf

Inscrit au présent registre le douze Décembre  
 mil neuf cent vingt deux sur la déclaration de Charles Pernet  
 agriculteur à Gilly, oncle de la défunte

Confirmé après lecture faite :

*Ch. Pernet*

L'officier de l'état civil :

Communiqué

*A. Cartier*

N° 22  
 Quiblier née Delapierre  
 Louise Françoise

Le dix sept Décembre  
 mil neuf cent vingt deux à dix neuf heures minutes du  
 est décédée à Gilly  
 de fracture du col du fémur, troubles cardiaques selon certificat médical,  
 Quiblier née Delapierre Louise Françoise  
 fille de Jean Marc César Delapierre et de Jeanne Étienne Hénriette née  
 — Lenoir —  
 Etat civil : veuve de Jean Samuel Quiblier  
 Profession : aucune Religion :  
 de Gilly domiciliée à Gilly  
 née le vingt neuf Août mil huit cent trente

Inscrit au présent registre le dix huit Décembre  
 mil neuf cent vingt deux sur la déclaration de François Quiblier  
 agriculteur à Gilly, fils de la défunte

Confirmé après lecture faite :

*François Quiblier*

L'officier de l'état civil :

Communiqué

*A. Cartier*

N°

Le numéro 22 à la page 74 est celui de la  
mil neuf cent derrière inscription à heure minutes du

est décédé à faite dans l'année 1922. Les deux doubles du  
de présent registres sont conformes selon certificat médical

Ce que nous certifions. Gilly le 5 janvier 1923  
fil de et de l'Officier de l'état civil

Etat civil : A. Cartier

Profession : Religion :

de domicilié à

né le Un double a été remis mil le 8 cent janvier 1923 à

Inscrit au présent registre le l'Autorité cantonale en vertu  
mil neuf cent du § 14 de sur la déclaration d l'ordonnance fédérale  
du 25 Février 1910.

Confirmé après lecture faite :  
Gilly le 6 janvier 1923

Communiqué L'officier de l'état civil : A. Cartier

N°

Le

mil neuf cent à heure minutes du

est décédé à

de selon certificat médical,

fil de et de

Etat civil :

Profession : Religion :

de domicilié à

né le mil cent

Inscrit au présent registre le

mil neuf cent sur la déclaration d

Confirmé après lecture faite :

L'officier de l'état civil :

Communiqué

Vidé le 11 janvier  
1923  
le préfet,  
Hittel

Lausanne. — Imprimerie Vaney-Burnier. — Septembre 1909. — 4000 ex.

Le deux Janvier

mil neuf cent vingt trois à quatorze heures trois minutes du \_\_\_\_\_  
 est décédé à Essertines sur Rolle  
 de suite à pneumonie selon certificat médical,

Delamuray Marc-Augustefils de Henri Louis Samuel et de Anne-Jacqueline HerminotEtat civil : Marié à Yenny DumartherayProfession : Agriculteur Religion : \_\_\_\_\_de Longjumeau domicilié à Essertines sur Rollené le douze Mai mil huit cent quarante cinq

Inscrit au présent registre le vingt Janvier  
 mil neuf cent vingt trois sur la déclaration de Oscar Dumartheray  
agriculteur à Essertines, petit fils du défunt

Confirmé après lecture faite :

O<sup>sc</sup> Dumartheray

L'officier de l'état civil :

Communiqué à l'Etat civil  
à Longjumeau.

H. Delapierre.N<sup>o</sup> 2.

Le cinq Janvier

mil neuf cent vingt trois à onze heures \_\_\_\_\_ minutes du matin  
 est décédé à Roussillon rive Essertines sur Rolle  
 de convulsions d'origine gastro-intestinale au selon certificat médical,  
crébrale

Martin Charles-Victorfils de Robert-Emile et de Clara-Lina née GallayEtat civil : enfantProfession : du père, Agriculteur Religion : \_\_\_\_\_de Rosignières & Villeneuve domicilié à Roussillon rive Essertinesné le six décembre mil neuf cent vingt deux

Inscrit au présent registre le Six Janvier  
 mil neuf cent vingt trois sur la déclaration de Emile Martin  
oncle du défunt.

Confirmé après lecture faite :

Emile Martin

L'officier de l'état civil :

Communiqué à l'Etat civil  
à Villeneuve & Rosignières

H. Delapierre.

N° 3

Dupraz-Germaine  
-Philomène, née Courbin

Le onze Janvier  
mil neuf cent vingt trois à huit heures minutes du matin  
est décédée à Vinzel  
de Broncho-pneumonie selon certificat médical,

Dupraz-Germaine-Philomène  
fille de Joseph Courbin et de Germaine née Garone  
Etat civil : veuve de Jean-Louis-Henri

Profession : ménagère Religion :  
de Blonay domiciliée à Vinzel  
née le neuf Janvier mil huit cent quarante neuf

Inscrit au présent registre le onze Janvier  
mil neuf cent vingt trois sur la déclaration de Ernest Dupraz  
petit-fils de la défunte

Confirmé après lecture faite :

*E. Dupraz*

L'officier de l'état civil :

*H. Delapierre*

Communiqué à l'Etat Civil  
de Blonay (St-Segier)

N° 4

Taccot  
Jean-Frédéric

Le onze Janvier  
mil neuf cent vingt trois à huit heures minutes du matin  
est décédé à Bursinel  
de broncho-pneumonie selon certificat médical,

Taccot Jean-Frédéric  
fils de André Taccot et de Elisabeth née Commaud  
Etat civil : ~~marié à Angélique Commaud~~

Profession : Agriculteur Religion :  
de Vinzier en France domicilié à Bursinel  
né le quatorze Juillet mil huit cent soixante un

Inscrit au présent registre le onze Janvier  
mil neuf cent vingt trois sur la déclaration de Marie Emile Taccot  
fils de la défunte

Confirmé après lecture faite :

*Paul Marie Emile*

L'officier de l'état civil :

*H. Delapierre*

Communiqué à l'Etat Civil  
Chancellerie Cantonale

Approuvé la radiation  
de mots marié  
à Angélique Commaud  
à la 7<sup>me</sup> ligne et rem-  
placés par ceux de :  
marié à Marie Suzanne  
née Blanc  
quatorze décembre 1924  
*H. Delapierre*

Lausanne. — Imprimerie Vahey-Burnier. — Septembre 1909. — 4007. ex.



N° 5  
Gay - Cartier  
Marie - Julie

Le premier Février  
mil neuf cent vingt trois à dix heures vingt minutes du  
est décédée à Gilly  
de Tuberculose - pulmonaire et vices du cœur selon certificat médical,  
Gay - Cartier Marie - Julie  
fille de Marc François et de Julie - Louise née Rolaz  
Etat civil : Mariée à Jules Gay  
Profession : Ménagère Religion :  
de Esbertines F Rolle domiciliée à Gilly  
née le dix huit novembre mil huit cent soixante sept.  
Inscrit au présent registre le deux Février  
mil neuf cent vingt trois sur la déclaration de Jules Gay époux  
et la sœur

Confirmé après lecture faite :

Jules Gay

Communiqué

L'officier de l'état civil :

H. Delapierre

N° 6  
Ostermann  
Emilie - Sophie

Le dix neuf Février  
mil neuf cent vingt trois à quatorze heures trente minutes du  
est décédée à Gilly  
de Tuberculose pulmonaire selon certificat médical,  
Ostermann Emilie Sophie  
fille de Louis Ostermann et de Louise Kery née Kristin  
Etat civil : Célibataire  
Profession : Vaillieuse Religion :  
de Ynzel domiciliée à Gilly  
née le vingt quatre Juillet mil huit cent nonante sept  
Inscrit au présent registre le vingt Février  
mil neuf cent vingt trois sur la déclaration de Louis Ostermann  
à Gilly père et la sœur

Confirmé après lecture faite :

Louis Ostermann

Communiqué

L'officier de l'état civil :

H. Delapierre

N° 4  
 Meylan  
 François-Louis

Le vingt deux Février  
 mil neuf cent vingt trois à sept heures minutes du matin  
 est décédé à Bussins  
 de affection cardiaque selon certificat médical,  
Meylan François Louis  
 fils de Jean Louis Meylan et de Yvonne Antoinette m<sup>ie</sup> Naumet  
 Etat civil : Marié à Cochin Nancy-Anna  
 Profession : agriculteur Religion :  
 de Le Chenit domicilié à Bussins  
 né le vingt neuf Mars mil huit cent cinquante-un  
 Inscrit au présent registre le vingt trois Février  
 mil neuf cent vingt deux sur la déclaration de Benjamin Meylan  
 fils ou enfants

Confirmé après lecture faite :

Benj Meylan

L'officier de l'état civil :

Communiqué à l'état civil ou  
Brasus

M. Delapierre

N° 8  
 Rasey  
 Julie - Henriette

Le vingt huit Février  
 mil neuf cent vingt trois à quatre heures minutes du matin  
 est décédée à Dullit  
 de senilité selon certificat médical,  
Rasey Julie - Henriette  
 fille de Abram Samuel Ecoffey et de Henriette Suzanne m<sup>ie</sup> Chollet  
 Etat civil : veuve de Charles Jean Rasey  
 Profession : révélée Religion :  
 de Raucus domiciliée à Dullit  
 née le vingt neuf Février mil huit cent quarante trois  
 Inscrit au présent registre le vingt huit Février  
 mil neuf cent vingt trois sur la déclaration de Samuel Ecof, petit  
 fils ou enfants

Confirmé après lecture faite :

Samuel Ecof

L'officier de l'état civil :

Communiqué à l'état civil ou  
Baulmes

M. Delapierre

N° 9

Grundisch  
Alfred-EtienneLe vingt huit Février  
mil neuf cent vingt trois à div heures minutes du \_\_\_\_\_est décédé à Burtignyde pneumonie par suicide selon certificat médical,Grundisch Alfred-Etiennefils de Yvan Gottfried Grundisch et de Rosalie Louise née HaldiEtat civil : CélibataireProfession : Agriculteur Religion : \_\_\_\_\_de Gessenay domicilié à Burtignyné le huit Septembre mil huit cent nonante huitInscrit au présent registre le premier Marsmil neuf cent vingt trois sur la déclaration de Ami Bricolensvoisin ou défunt.

Confirmé après lecture faite :

Ami Bricolens

L'officier de l'état civil :

Communiqué à l'état civil de

Gessenay.H. Delapierre

N° 10

Duboule  
Jeanne LouiseLe dix sept Mars  
mil neuf cent vingt trois à vingt trois heures minutes du \_\_\_\_\_est décédée à Bursinsde pneumonie hypostatique et troubles cardiaques selon certificat médical,Duboule Jeanne Louisefille de Samuel François Louis Gardel et de Jeanne Suzanne née BercheEtat civil : seule et Antoine-Saurut DubouleProfession : tenagère Religion : \_\_\_\_\_de Gussy (Genève) domiciliée à Bursinsnée le huit Janvier mil neuf cent vingt troisInscrit au présent registre le dix huit Marsmil neuf cent vingt trois sur la déclaration de Elie Tarmelin, Jugeà Bursins

Confirmé après lecture faite :

Elie Tarmelin

L'officier de l'état civil :

Communiqué à l'état civil de

GussyH. Delapierre

N° 11  
 Gilloud  
 Louis-Daniel

Le vingt sept Mars  
 mil neuf cent vingt trois à vingt heures minutes du  
 est décédé à Burtigny  
 de embolie cardiaque selon certificat médical,  
Gilloud Louis-Daniel-François  
 fils de Christ Gulel et de Aucunay Louise Adèle  
 Etat civil : Marié à Corois Louise Amélie  
 Profession : Agriculteur Religion :  
 de Burtigny domicilié à Burtigny  
 né le deux sept Mai mil huit cent cinquante cinq  
 Inscrit au présent registre le vingt sept Mars  
 mil neuf cent vingt trois sur la déclaration de Ami Briceles petit  
fils du défunt  
 Confirmé après lecture faite :  
Ami Briceles  
 Communiqué \_\_\_\_\_ L'officier de l'état civil :  
Ch. Heloïenne

N° 12  
 Magnin  
 Mort-né

Le vingt cinq Mars  
 mil neuf cent vingt trois à onze heures minutes du  
 est décédée à Bursins  
 de méphalocèle, pied bot, microcéphalie selon certificat médical,  
Magnin mort-né  
 fille de Louis Magnin et de Marie Mathieu  
 Etat civil :  
 Profession : Religion :  
 de S<sup>t</sup> Saphorin domiciliée à Bursins  
 née le vingt cinq Mars mil neuf cent vingt trois  
 Inscrit au présent registre le vingt cinq Mars  
 mil neuf cent vingt trois sur la déclaration de le père Louis Magnin  
 Confirmé après lecture faite :  
L. Magnin  
 Communiqué à l'état civil de  
S<sup>t</sup> Saphorin L'officier de l'état civil :  
Ch. Heloïenne

Lausanne. — Imprimerie Vanev-Burnier. — Septembre 1969 — 4000 ex.

N° 13

Duc

Adrien

Le premier jour du mois d'Avril  
mil neuf cent vingt trois à six heures minutes du

est décédé à Quillik

de suffocation par immersion d'eau selon certificat médical,

Duc Adrien

fils de Gabriel Duc et de Philomène veuve Gobellet

Etat civil : Célibataire

Profession : Ouvrier agricole Religion :

de Savièse (Valais) domicilié à Yvinzel où il était en séjour

né le dix huit Février mil huit cent nonante quatre

Inscrit au présent registre le quatre Avril

mil neuf cent vingt trois sur la déclaration de Marc Robbier, Juge

de Paix du cercle de Gilly à Yvinzel.

Confirmé après lecture faite :

M. Robbier  
Juge de Paix

Communiqué à l'état civil de

Savièse

L'officier de l'état civil :

H. Helapicere

N° 14

Bugnif

Hort-ne'

Cette inscription aurait dû faire  
suite au n° 5.

L'officier d'état civil :

H. Helapicere

Le treize Février

mil neuf cent vingt trois à quinze heures minutes du

est décédé à Bugnauv T. Épertues

de \_\_\_\_\_ selon certificat médical,

Bugnif Hort-ne'

fils de Alexis-François et de Anna-Julia veuve Kocet

Etat civil :

Profession : Religion :

de Ferreyres domicilié à Bugnauv

né le treize Février mil neuf cent vingt trois

Inscrit au présent registre le huit Avril

mil neuf cent vingt trois sur la déclaration d

Confirmé après lecture faite :

Communiqué à l'état civil de la

Savièse

L'officier de l'état civil :

H. Helapicere

N° 15

Duperron  
Henri

Le neuf avril  
mil neuf cent vingt trois à 0 heure 45 minutes du

est décédé à Dully

de faiblesse générale « débilité » selon certificat médical,

Duperron Henri

fil de François Louis et de Jeanne Marie Gail

Etat civil : Marie à Corbet Henriette Gabrielle Albertine

Profession : Agriculteur Religion :

de Moutier-Neuf : Rougemont domicilié à Dully

né le vingt quatre décembre mil huit cent quarante cinq

Inscrit au présent registre le neuf avril

mil neuf cent vingt trois sur la déclaration de Henri Ostermann

Syndic de Dully quodre du défunt

Confirmé après lecture faite :

H. Ostermann

L'officier de l'état civil :

Communiqué aux état civils de

Corcelles & Rougemont

H. Delapierre

N° 16

Gerber  
Julie-Sophie

Le onze avril  
mil neuf cent vingt trois à une heure ..... minutes du

est décédée à Gilly

de affection cardiaque ( Myocardik ) selon certificat médical,

Gerber Julie-Sophie

fil de Jean-Marie Frédéric Burnet de Christine Judith Delavaux

Etat civil : veuve de Gerber Jean Gottlieb

Profession : Négoce Religion :

de Röttentbach (Berne) domiciliée à Gilly

née le huit février mil huit cent quarante un

Inscrit au présent registre le onze avril

mil neuf cent vingt trois sur la déclaration de Marie Ausermet

Gerber fille de la défunte

Confirmé après lecture faite :

Marie Ausermet Gerber

L'officier de l'état civil :

Communiqué à l'état civil de

Röttentbach Y.G.

H. Delapierre

Lausanne. — Imprimerie Vaney-Burnier. — Septembre 1963. — 4000 ex.

N° 17

Obétral  
Fanny

Le six Mai

mil neuf cent vingt deux à cinq heure trente minutes du  
est décédé à Burtigny  
de Obétral Fanny selon certificat médical,

filie de Charles Emile Matthey-Doret et de Marianne Henrioud  
Etat civil : Veuve de Jean David Obétral

Profession : Religion :

de Yens, Quarruns, Apples domiciliée à Burtigny

née le 2 Janvier mil huit cent quarante quatre

Inscrit au présent registre le sept Mai

mil neuf cent vingt trois sur la déclaration de Erik Labarthe, étu-  
diant domicilié à Burtigny

Confirmé après lecture faite :

Erik Labarthe

L'officier de l'état civil :

Communiqué à l'état civil de Villars

de Yens, Quarruns, Apples

*J. Helaspiere*

N° 18

Soumi  
Maurice Emile

Le dix-neuf Mai

mil neuf cent vingt trois à une heure trente minutes du  
est décédé à Gilly (Parillon de la Côte)  
de méningite tuberculeuse selon certificat médical,

Soumi Maurice Emile

fil de Constant Emile Soumi et de Roseuse Ida nie Pilet

Etat civil : Célibataire

Profession : Religion :

de Saanen, Berne domicilié à Gimel, en séjour à Gilly

né le onze Juillet mil neuf cent neuf

Inscrit au présent registre le dix-neuf Mai

mil neuf cent vingt trois sur la déclaration de Henri Laurent in-  
firmier au Parillon de la Côte

Confirmé après lecture faite :

Henri Laurent

L'officier de l'état civil :

Communiqué à l'état civil de

Saanen

*J. Helaspiere*

Le Département  
de Justice & Police  
du Canton de Vaud  
a ordonné la rectifi-  
cation de l'acte ci-  
contre en ce sens que  
le défunt soit dési-  
gné sous le patrony-  
me Soumi & non  
Soumi.

Gilly, le 11 Mai 1925

*J. Helaspiere*

N° 19

Dumartheray  
Yules - Henri

Le vingt six Mai  
mil neuf cent vingt trois à une heures minutes du  
est décédé à Essertines  
de albumine et virus du cœur selon certificat médical,

Dumartheray Yules - Henri

fil de Etienne Louis et de Souise Sophie née Dumartheray

Etat civil : marie à Laure Adèle Longchamp

Profession : Agriculteur Religion :

de Essertines St. Oyens domicilié à Essertines

né le vingt huit Mars mil huit cent cinquante cinq

Inscrit au présent registre le vingt sept Mai  
mil neuf cent vingt trois sur la déclaration de Julien Dumartheray  
fil du défunt

Confirmé après lecture faite :

Julien Dumartheray

L'officier de l'état civil :

Communiqué à l'état civil de Gimmel

H. Delapierre

N° 20

Dumartheray  
née Longchamp  
Laure Adèle

Le quinze Juin  
mil neuf cent vingt trois à neuf heures quatre minutes du  
est décédée à Essertines  
de artériosclérose selon certificat médical,

Dumartheray Laure Adèle

filie de Jean Pierre Louis Longchamp et de Georgette née Martin

Etat civil : veuve de Yules Henri Dumartheray

Profession : tenagère Religion :

de Essertines St. Oyens domiciliée à Essertines

née le vingt un Octobre mil huit cent cinquante trois

Inscrit au présent registre le seize Juin  
mil neuf cent vingt trois sur la déclaration de Fernand Gélaz agri-  
culteur à Essertines

Confirmé après lecture faite :

Gélaz Fernand

L'officier de l'état civil :

Communiqué à l'état civil de Gimmel

H. Delapierre



N° 21  
Burnier née Bugnoux  
Félicie

Le vingt trois quatre heures vingt quatre minutes du \_\_\_\_\_  
mil neuf cent \_\_\_\_\_  
est décédé à Gilly, Pavillon de la Côte  
de pleurésie selon certificat médical,  
Burnier née Bugnoux Félicie  
fille de Naac-Louis-Charles Bugnoux et de Suzette Thérèse Tottoraud  
Etat civil : veuve de Louis Burnier  
Profession : Ménagère Religion : \_\_\_\_\_  
de Pièce domiciliée à Pièce, en séjour au Pavillon de la Côte  
née le neuf juin mil huit cent soixante

Inscrit au présent registre le six juillet  
mil neuf cent vingt trois sur la déclaration de Henri Laurent infir-  
mier au Pavillon de la Côte  
Confirmé après lecture faite :  
Henri Laurent  
L'officier de l'état civil :  
H. Delapierre  
Communiqué à l'état civil de  
Pièce

N° 29  
Genoux  
André-Alfred

Le seize juillet  
mil neuf cent vingt trois à douze heures qua- minutes du \_\_\_\_\_  
trante  
est décédé à Gilly, Pavillon de la Côte  
de tuberculose pulmonaire selon certificat médical,  
Genoux André-Alfred  
fils de François-Émile Marc Genoux et de Marie-Lydie née Claudet  
Etat civil : Marié à Audrey Sophie Kiener  
Profession : Boulangère Religion : \_\_\_\_\_  
de Buchillon domicilié à Nyon  
né le six juin mil huit cent quatre vingt neuf

Inscrit au présent registre le seize juillet  
mil neuf cent vingt trois sur la déclaration de Henri Laurent infir-  
mier au Pavillon de la Côte  
Confirmé après lecture faite :  
Henri Laurent  
L'officier de l'état civil :  
H. Delapierre  
Communiqué à l'état civil de  
Nyon et de St-Triv

N° 23

Huguet née Poustif  
Julie Louise

Le vingt deux Août  
mil neuf cent vingt trois à quinze heures minutes du  
est décédée à Bugnauz rive Esvertines  
de affection des autres nerfs ramollissements multiples selon certificat médical,  
Huguet née Poustif Julie-Louise  
fille de Joseph Louis Poustif et de Anne Françoise Dumoyer  
Etat civil : veuve de John Louis-Élie Huguet  
Profession : Ménagère Religion :  
de Carlegrin r. Pierre domiciliée à Bugnauz  
née le quinze Janvier mil huit cent Soixante

Inscrit au présent registre le vingt trois Août  
mil neuf cent vingt trois sur la déclaration de John Decourret, do-  
milié à Bugnauz venu de la defunte.

Confirmé après lecture faite :

John Decourret

L'officier de l'état civil :

Communiqué à l'état civil r. Pierre.

H. Delapierre

N° 24

Rod  
Albert

Le deux Octobre  
mil neuf cent vingt trois à quatre heures minutes du  
est décédé à Bugnauz rive Esvertines  
de selon certificat médical,  
Rod Albert  
fil de Théodore dit Henri Rod et de Lisette née Girardet  
Etat civil : Marié à Léonie Ciresfort  
Profession : Agriculteur Religion :  
de Mesnières Corcelles r. Jorat domicilié à Bugnauz  
né le 28 Janvier mil huit cent Soixante huit

Inscrit au présent registre le deux Octobre  
mil neuf cent vingt trois sur la déclaration de Marcel Rod fils du  
defunt,

Confirmé après lecture faite :

Rod Marcel.

L'officier de l'état civil :

Communiqué Corcelles Mesnières.

H. Delapierre

Lausanne. — Imprimerie Yancy-Burnier. — Septembre 1969 -- 4000 ex.

N° 25

Hauswirth née Steiner  
Caroline

Le vingt Octobre

mil neuf cent vingt trois à dix sept heures minutes du

est décédée à Bény sur Oise

de tuberculose pulmonaire et d'un gros goitre selon certificat médical,

Hauswirth née Steiner Caroline

fille de Christian Steiner et de Lucie Köschung

Etat civil : veuve de Christian Hauswirth

Profession : Ménagère Religion :

de Gessenay domiciliée à Bény sur Oise

née le vingt deux Juin mil huit cent cinquante neuf

Inscrit au présent registre le vingt un Octobre

mil neuf cent vingt trois sur la déclaration de dame Luthi-Hauswirth

domiciliée à Bény sur Oise la répète.

Confirmé après lecture faite :

Madame Luthi-Hauswirth.

L'officier de l'état civil :

Communiqué à l'état civil de Gessenay.

H. Delapierre

N° 26

Roux  
Louis-Samuel

Le vingt huit Octobre

mil neuf cent vingt trois à neuf heures minutes du

est décédé à Bursinel

de pneumonie suppurative selon certificat médical,

Roux Louis-Samuel

fils de Jean David Roux et de Marie Boumarz

Etat civil : veuf de Julie Auberson

Profession : Ins tituteur retraité Religion :

de Rosbeus domicilié à Bursinel

né le vingt six Janvier mil huit cent quarante neuf.

Inscrit au présent registre le vingt huit Octobre sur la

mil neuf cent vingt trois sur la déclaration de Frédéric Meyer, ins-

pecteur scolaire à St Prix, gendre du défunt.

Confirmé après lecture faite :

F. Meyer  
insp.

L'officier de l'état civil :

Communiqué à l'état civil de Villar-

H. Delapierre

N° 27

Pellet née Parmelin  
Lucie - Anna - Juliette

Le dix Novembre

mil neuf cent vingt trois à neuf heures 1 minutes du

est décédée à Bursins

de Carcinome du larynx selon certificat médical,

Pellet née Parmelin Lucie - Anna - Juliette

filie de Marc Louis Charles et de Fanny Marie née Heuthommer

Etat civil: marié à Alfred Louis Pellet

Profession: Ménagère Religion:

de Saint-Livres domiciliée à Bursins

née le neuf Novembre mil huit cent soixante quatre

Inscrit au présent registre le dix Novembre

mil neuf cent vingt trois sur la déclaration de Mlle Parmelin juge

à Bursins, épouse de la défunte

Confirmé après lecture faite:

E. Tourmaling

Communiqué à l'état civil d'Autonne

L'officier de l'état civil:

H. Delapierre

N° 28

Buckelmann née  
Xifeler Rosine

Le vingt trois Novembre

mil neuf cent vingt trois à neuf heures 15 minutes du

est décédée à Bursins

de affection cardiaque et bronchite chronique selon certificat médical,

Buckelmann née Xifeler Rosine.

filie de Jacob Xifeler et de Anna Lanz

Etat civil: veuve de Rodolphe Jacob Buckelmann

Profession: Ménagère Religion:

de Quillier domiciliée à Bursins

née le huit Mars mil huit cent quarante sept

Inscrit au présent registre le vingt quatre Novembre

mil neuf cent vingt trois sur la déclaration de Rodolphe Buckelmann

agriculteur à Bursins, fils de la défunte.

Confirmé après lecture faite:

R. Buckelmann

Communiqué à l'état civil de

Lyngins.

L'officier de l'état civil:

H. Delapierre

N° 29

Favre  
Louis-Émile

Le seize décembre

mil neuf cent vingt trois à zero heure trente minutes du  
est décédé à Gilby Sapillon de la Côte  
de tuberculose millaire selon certificat médical,

Favre Louis-Émile

fils de Aimé David Favre et de Reine Françoise née Quiblier

Etat civil : Célibataire

Profession : aucune Religion :

de Châtaun d'Oex domicilié à en France en séjour à Gilby

né le vingt huit Mai mil neuf cent

Inscrit au présent registre le seize décembre

mil neuf cent vingt trois sur la déclaration de Jeanne Billard  
infirmière au Sapillon de la Côte.

Confirmé après lecture faite :

Jeanne - Billard

L'officier de l'état civil :

Communiqué à l'état civil de

Châtaun d'Oex.

N° 30

Grünenswald  
Roger

Le seize décembre

mil neuf cent vingt trois à six heure trente minutes du

est décédé à Gilby Sapillon de la Côte

de tuberculose pulmonaire selon certificat médical,

Grünenswald Roger

fils de Frédéric Grünenswald et de Anna-Marie Guggisberg

Etat civil : Célibataire

Profession : aucune Religion :

de Saint Stephan, Berne domicilié à Bursins en séjour à Gilby

né le vingt octobre mil huit cent nonante cinq.

Inscrit au présent registre le seize décembre

mil neuf cent vingt trois sur la déclaration de Jeanne Billard  
infirmière au Sapillon de la Côte.

Confirmé après lecture faite :

Jeanne - Billard

L'officier de l'état civil :

Communiqué à l'état civil

de Saint Stephan.

N° 31

Bovet  
Alfred-Eugène

Le quinze décembre  
mil neuf cent vingt trois à vingt trois heures qua. minutes du  
est décédé à Cartigny haute cinq

de affection pulmonaire et congestion selon certificat médical,  
Bovet Alfred-Eugène

fil de Alfred Bovet et de Eugénie Louise Charrière

Etat civil : Célibataire

Profession : agriculteur Religion :

de Cartigny domicilié à Cartigny

né le deux Octobre mil huit cent un ouate huit

Inscrit au présent registre le dix sept décembre  
mil neuf cent vingt trois sur la déclaration d' Alfred Bovet père du  
défunt

Confirmé après lecture faite :

Alf. Bovet

L'officier de l'état civil :

H. Delapierre

Communiqué à l'état civil de  
Yllarzel

N°

Le numéro 31 a la page 91 est celui de la dernière...  
mil neuf cent est celui de la dernière inscription heure - lion minutes du pour l'année  
est décédé 1923 à Set. deux doubles ce registre sont conformes ce que vous  
de certifiions. Un double a été remis les 20 janvier selon certificat médical,  
1924 à l'autorité cantonale en vertu de l'ordonnance fédérale du  
fil de 25 Février 1910 et de

Etat civil :

Profession : Religion :

de domicilié à

né le mil cent

Inscrit au présent registre le  
mil neuf cent sur la déclaration d

Confirmé après lecture faite :

Gilly le 6 Janvier 1924



L'officier de l'état civil :

H. Delapierre

Communiqué

Vider le 29 Janvier  
le préfet 1924  
H. Tittel

Lausanne. — Imprimerie Vasey-Burnier. — Septembre 1909. — 4000 ex.

N° 1

Renard

Marc-Tulès-Henri

Le dix huit Janvier

mil neuf cent vingt quatre à vingt deux heures minutes du

est décédé à Guins

de Sibilite' selon certificat médical,

Renard Marc-Tulès-Henri

fils de Isaac Gidion Renard et de Anne Elisabeth mi Baudin

Etat civil : veuf de Sophie-Marie Dubray

Profession : instituteur retraité Religion :

de Gimel et de St-George domicilié à Guins

né le treize Juin mil huit cent treize huit

Inscrit au présent registre le dix neuf Janvier  
mil neuf cent vingt quatre sur la déclaration de Eugène Walther  
petit fils du défunt

Confirmé après lecture faite :

Eug. Walther

L'officier de l'état civil :

Communiqué à l'état civil de

Gimel et de Longjumeau

H. Delapierre

N° 2

Billard née Semoz

Sophie-Caroline

Le vingt huit Janvier

mil neuf cent vingt quatre à cinq heures 45 minutes du

est décédée à Gilly

de arterio-sclérose selon certificat médical,

Billard née Semoz Sophie-Caroline

fille de Louis Samuel Semoz et de Jeanne Louise Quiblier

Etat civil : mariée à Jules Samuel Billard

Profession : bucatiste postal Religion :

de Gilly et de Gimel domiciliée à Gilly

née le premier Octobre mil huit cent soixante

Inscrit au présent registre le vingt neuf Janvier  
mil neuf cent vingt quatre sur la déclaration de Samuel Billard  
époux de la défunte

Confirmé après lecture faite :

S. P. L.

L'officier de l'état civil :

Communiqué à l'état civil de Gimel

H. Delapierre

N° 3

Tilloud née Trech  
Lina

Le treize deux septembre  
mil neuf cent vingt quatre à vingt heures deux minutes du \_\_\_\_\_

est décédée à Burtigny  
de affection cardiaque selon certificat médical,

Tilloud née Trech Lina

filie de Jacob-Léon-Urich Trech et de Maria Teschiogg

Etat civil : Marié à Rodolphe-Alexandre-Samuel-Félix Tilloud

Profession : ménagère Religion : \_\_\_\_\_

de Burtigny domiciliée à Burtigny

née le vingt trois septembre mil huit cent soixante et un

Inscrit au présent registre le deux février

mil neuf cent vingt quatre sur la déclaration de Ernest Tilloud fils et

la défunte

Confirmé après lecture faite :

Tilloud Ernest

L'officier de l'état civil :

H. Delapierre

Communiqué \_\_\_\_\_

N° 4

Desclou's  
Annette-Louise

Le trois février

mil neuf cent vingt quatre à quatorze heures \_\_\_\_\_ minutes du \_\_\_\_\_

est décédée à Gilly

de \_\_\_\_\_ selon certificat médical,

Desclou's Annette-Louise

filie de François-Louis Desclou's et de Mme Judith Dubois

Etat civil : célibataire

Profession : ménagère Religion : \_\_\_\_\_

de Courvaillaire - St-Sigier-la-Chaux domiciliée à Gilly

née le treize novembre mil huit cent treize huit

Inscrit au présent registre le quatre février

mil neuf cent vingt quatre sur la déclaration de Adèle André maîtresse

et pensionnaire de la défunte

Confirmé après lecture faite :

Adèle André

L'officier de l'état civil :

H. Delapierre

Communiqué \_\_\_\_\_

Courvaillaire - St-Sigier



N° 5

Rosset  
Antoine-Louis

Le huit Février

mil neuf cent vingt quatre à vingt heures minutes du  
est décédé à Pursins En Chenaux  
de selon certificat médical,

Rosset- Antoine-Louis

fils de Auguste Francois Rosset et de Jeanne Suzanne Polomey

Etat civil : marié à Suzanne Louise née Koret

Profession : agriculteur Religion :

de Bougy-Villars domicilié à Pursins

né le huit Octobre mil huit cent quarante-deux

Inscrit au présent registre le huit Février

mil neuf cent vingt quatre sur la déclaration de Euzen Rosset fils du  
défunt.

Confirmé après lecture faite :

Lucien Rosset

L'officier de l'état civil :

Communiqué à l'état civil d'Autonne

H. Delapierre

N° 6

Mennet  
Marie-Philippine-Lina

Le dix Février

mil neuf cent vingt quatre à dix-sept heures minutes du  
est décédée à Bocherens rive Essexines  
de pneumonie après grippe selon certificat médical,

Mennet-Marie-Philippine-Lina

fil le de Jean-Louis-Victor et de Julie-Anne née Delapauz

Etat civil : Célibataire

Profession : Aucune Religion :

de Genève domiciliée à Essexines

née le vingt sept janvier mil huit cent soixant neuf

Inscrit au présent registre le onze Février

mil neuf cent vingt quatre sur la déclaration de E. Reichard curateur  
de la défunte.

Confirmé après lecture faite :

Struener

L'officier de l'état civil :

Communiqué à l'état civil de Genève.

H. Delapierre

N° 7  
Cristin  
Charles-Lucien

Le vingt un Septembre  
mil neuf cent vingt quatre à deux heures minutes du  
est décédé à Gilly-Pavillon de la Côte  
de tuberculose pulmonaire, embolie cardiaque selon certificat médical,  
Cristin Charles-Lucien

fil de Henri Marc Cristin et de Adèle Julie née Cristin

Etat civil : veuf de Berthe dite Rinaldo Joséphine

Profession : agriculteur Religion :

de Gland domicilié à Gilly-Pavillon de la Côte

né le dix Mai mil huit cent nonante un

Inscrit au présent registre le vingt deux Septembre  
mil neuf cent vingt quatre sur la déclaration de Georges Badel infirmier  
au Pavillon de la Côte

Confirmé après lecture faite :

Georges Badel

L'officier de l'état civil :

Communiqué à l'état civil de  
Vegnins

H. Delapicque

N° 8  
Rochat  
Jules-Louis

Le vingt deux Septembre  
mil neuf cent vingt quatre à vingt trois heures minutes du  
est décédé à Essertins  
de artériosclérose cérébrale selon certificat médical,  
Rochat Jules-Louis

fil de Jean-Louis Frédéric et de Françoise Julie Tasaluis née Richard

Etat civil : veuf de Gra Jean Julie-Elisa

Profession : agriculteur Religion :

de Essertins domicilié à Essertins

né le onze octobre mil huit cent treize huit

Inscrit au présent registre le vingt trois Septembre  
mil neuf cent vingt quatre sur la déclaration de Franis Herminod  
agriculteur à Essertins, cousin du défunt

Confirmé après lecture faite :

Franis Herminod

L'officier de l'état civil :

Communiqué

H. Delapicque

L'éditeur: — Imprimerie Vasey-Burnier. — Septembre 1924. — 4000 ex.

N° 9

Munier  
Julien-Louis

Le vingt quatre février  
mil neuf cent vingt quatre à onze heures minutes du  
est décédé à Dully  
de pneumonie bilieuse selon certificat médical,

Munier Julien-Louis

fil de Jean Marie Munier et de Marie Françoise née Berthet

Etat civil : Marié à Marie Louise née Horet

Profession : agriculteur Religion :

de Erroy domicilié à Dully

né le onze février mil huit cent cinquante-sept

Inscrit au présent registre le vingt-cinq février  
mil neuf cent vingt quatre sur la déclaration de Paul Munier agricul-  
teur à Dully fils du défunt

Confirmé après lecture faite :

Paul Munier

Communiqué à l'état civil de Bolle.

L'officier de l'état civil :

H. Lapicque

N° 10

Recordon née Griessen  
Suzanne-Catherine

Le quatre Mars  
mil neuf cent vingt quatre quatorze heures minutes du  
est décédée à Dully

de myocardite selon certificat médical,

Recordon née Griessen Suzanne-Catherine

filie de Jacob Griessen et de Marie Ribeu

Etat civil : Mariée à Ferdinand Recordon

Profession : ménagère Religion :

de Dully - Erroy domiciliée à Dully

née le dix novembre mil huit cent cinquante-trois

Inscrit au présent registre le cinq Mars  
mil neuf cent vingt quatre sur la déclaration de Jean-Louis Comme  
parent de la défunte

Confirmé après lecture faite :

J. L. Comme.

Communiqué à l'état civil de

Erroy

L'officier de l'état civil :

H. Lapicque

N° 11

Benoit-  
Jeanne-Suzanne  
Louise.

Le vingt deux Mars  
mil neuf cent vingt quatre à douze heures trente minutes du  
est décédée à Ginzel  
de embolie probable selon certificat médical,  
Benoit-Jeanne-Suzanne-Louise  
filie de Jacob-Etienne-Daniel et de Jeanne-Hélène

Etat civil : Célibataire  
Profession : aucune Religion :  
de Givres domiciliés à Ginzel  
nés le vingt six Septembre mil huit cent quarante-cinq

Inscrit au présent registre le vingt trois Mars  
mil neuf cent vingt quatre sur la déclaration de Henri Dumartroy  
instituteur à Heudon

Confirmé après lecture faite :  
H. Dumartroy  
instituteur

Communiqué à l'état civil de  
Givres

L'officier de l'état civil :  
H. Delafosse

N° 12

Sernoud  
Jean.

Le vingt deux Mars  
mil neuf cent vingt quatre à onze heures minutes du  
est décédé à Guins  
de tumeur du prostate, cadavre selon certificat médical,  
Sernoud Jean

fil de François Sernoud et de Louise née Deprez  
Etat civil : Marié à Héléne née Guinard  
Profession : agriculteur Religion :  
de Gully domicilié à Guins  
né le six avril mil huit cent soixante

Inscrit au présent registre le vingt trois Mars  
mil neuf cent vingt quatre sur la déclaration de Joseph Sernoud fils  
du défunt

Confirmé après lecture faite :  
J. Sernoud

Communiqué

L'officier de l'état civil :  
H. Delafosse

Lausanne. — Imprimerie Vaney-Burnier. — Septembre 1969 — 4000 ex.

N° 13

Rosset  
Louis-Emile

Le vingt neuf avril  
mil neuf cent vingt quatre à vingt trois heures trente minutes du

est décédé à Gilly  
des suites d'une ulcération d'estomac avec perforation probée selon certificat médical,  
Rosset Louis-Emile

fil de Francois Henri Rosset et de Louise Suzanne Jenny née Billard

Etat civil : veuf de Charlotte-Augustine née Billard

Profession : secrétaire communal Religion :

de Bougy Billard domicilié à Gilly

né le vingt sept avril mil huit cent soixante trois

Inscrit au présent registre le trente avril  
mil neuf cent vingt quatre sur la déclaration d'Emile Rosset commis  
C.F.F. domicilié à Kerpin fils du défunt.

Confirmé après lecture faite :

Emile Rosset

L'officier de l'état civil :

Communiqué à l'état civil d'Aubonne

H. Lapierre

N° 14

Burnet  
Edouard François

Le vingt neuf avril  
mil neuf cent vingt quatre à neuf heures quarante minutes du soir  
est décédé à Roussillon rue des Bertins

de affection cardiaque selon certificat médical,

Burnet Edouard François

fil de Francois Frédéric Burnet et de Suzanne née Jaquenoud

Etat civil : Célibataire

Profession : ouvrier agricole Religion :

de Buxigney domicilié à Roussillon

né le vingt trois janvier mil huit cent huitante quatre

Inscrit au présent registre le trente avril  
mil neuf cent vingt quatre sur la déclaration d'Edouard Martin pa-  
tron du défunt

Confirmé après lecture faite :

Edouard Martin

L'officier de l'état civil :

Communiqué

H. Lapierre

N° 15

Blanc

Victor

Le dix huit Nois

mil neuf cent vingt quatre à quatre heure trente minutes du

est décédé à Bursins

de tuberculose pulmonaire selon certificat médical,

Blanc Victor

fil de Georges Edouard Blanc et de Jenny Julia née Heinaek

Etat civil : Célibataire

Profession : instituteur Religion :

de Bursins domicilié à Grandon rue seigneur à Bursins

né le quinze Avril mil huit cent quatre vingt

Inscrit au présent registre le dix neuf Nois

mil neuf cent vingt quatre sur la déclaration de Charles Blanc domi-

cilié à Grandon, père du défunt

Confirmé après lecture faite :

Ch. Blanc

Communiqué à l'état civil de Grandon

L'officier de l'état civil :

H. Delapierre

N° 16

Chardon

Augustine

née Richard

Le deux Juin

mil neuf cent vingt quatre à quatre heures minutes du

est décédée à Caragnin

de leucémie chronique selon certificat médical,

Chardon Augustine née Richard

filie de Louis Constant et de Louise Marguerite Caroline née Romard

Etat civil : veuve de Jules Marc Chardon

Profession : ménagère Religion :

de Mont-Rolle domiciliée à Caragnin

née le en mil huit cent quatre vingt cinq

Inscrit au présent registre le deux juin

mil neuf cent vingt quatre sur la déclaration de William Merminod, agri-

culteur, petit fils de la défunte

Confirmé après lecture faite :

W. Merminod

Communiqué à l'état civil de Rolle

L'officier de l'état civil :

H. Delapierre

Lausanne. — Imprimerie Vaney-Burnier. — Septembre 1909. — 4000 ex.

N° 17  
Haldi  
Eugène-Roger

Le dix sept Juin  
mil neuf cent vingt quatre à seize heures minutes du  
est décédé à Essertines  
de 211, 98 selon certificat médical,  
**Haldi Eugène-Roger**  
fils de Henri-Mrud Haldi et de Anna née Demont  
Etat civil : célibataire  
Profession : agriculteur Religion :  
de Gessenay "Beuve" domicilié à Essertines  
né le cinq juin mil neuf cent sept  
Inscrit au présent registre le dix huit Juin  
mil neuf cent vingt quatre sur la déclaration de Henri Haldi père du  
défunt

Confirmé après lecture faite :

Henri Haldi

L'officier de l'état civil :

Communiqué à l'état civil de  
Gessenay.

M. Lapierre

N° 18  
Pauraire  
Paul

Le vingt sept Juin  
mil neuf cent vingt quatre à treize heures <sup>rank cinq</sup> minutes du  
est décédé à Gilly, Pavillon de la Côte  
de méningite tuberculeuse selon certificat médical,  
**Pauraire Paul**  
fils de parents inconnus et de  
Etat civil : célibataire  
Profession : Religion :  
de domicilié à Gignins en traitement  
né le quinze novembre mil neuf cent dix  
Inscrit au présent registre le vingt huit Juin  
mil neuf cent vingt quatre sur la déclaration de Jeanne Billard infir-  
mière au Pavillon de la Côte.

Confirmé après lecture faite :

Jeanne Billard

L'officier de l'état civil :

Communiqué à la chancellerie de l'état

M. Lapierre

N° 19

Francfort-née Garra-  
gnon Lina-Louisa

Le premier Juillet  
mil neuf cent vingt quatre à vingt heures minutes du  
est décédée à Gilly-Pajillon de la Côte  
de tuberculose pulmonaire cirrhotique selon certificat médical,  
**Francfort née Garraignon Lina-Louisa**  
fille de Samuel Bernard et de Fauny Louisa née Layauchy  
Etat civil : mariée à Marcel Henri Francfort  
Profession : ménagère Religion :  
de Begnins domiciliée à Morges  
née le deux avril mil huit cent nonante quatre  
Inscrit au présent registre le deux Juillet  
mil neuf cent vingt quatre sur la déclaration de Gaume Pillard infirmière  
au Pajillon de la Côte.

Confirmé après lecture faite :

Gaume - Pillard

L'officier de l'état civil :

Communiqué à l'état civil de Be-

gnins

H. Delabrière

N° 20

Dupuis  
Jacques-Lucien

Le quatre Juillet  
mil neuf cent vingt quatre à quinze heures minutes du  
est décédé à Bursins  
de crise épileptique, congestion selon certificat médical,  
**Dupuis Jacques-Lucien**  
fils de Isaac-François et de Elisabeth née Lehner  
Etat civil : marié à Louise Henriette née Croix  
Profession : ancien boulanger Religion :  
de Bursins domicilié à Bursins  
né le cinq août mil huit cent quarante cinq  
Inscrit au présent registre le quatre juillet  
mil neuf cent vingt quatre sur la déclaration de Henri Dupuis fils  
du défunt

Confirmé après lecture faite :

H. Dupuis

L'officier de l'état civil :

Communiqué

H. Delabrière

Lausanne. — Imprimerie Vaney-Burlet. — Septembre 1969. — 4000 ex.



N° 21  
 Parmelin née Quiblier  
 et Julie-Françoise

Le quatorze juillet  
 mil neuf cent vingt quatre à sept heures 45 minutes du  
 est décédée à Bursins  
 de suicide du feu selon certificat médical,  
 Parmelin née Quiblier Julie-Françoise  
 fille de François Frédéric Quiblier et de Jeanne Suzanne née Dupond  
 Etat civil : marie à Adolphe Julien Paul Samuelin  
 Profession : ménagère Religion :  
 de Bursins domiciliée à Bursins  
 née le 22 Mai mil huit cent soixante un

Inscrit au présent registre le quinze juillet  
 mil neuf cent vingt quatre sur la déclaration d'Armand Prod'homme  
 résidant à Bursins voisin de la sépulture.

Confirmé après lecture faite :

Armand Prod'homme

Communiqué

L'officier de l'état civil :

H. Delapierre

N° 22  
 Filletta  
 Alexis-François

Le vingt juillet  
 mil neuf cent vingt quatre à \_\_\_\_\_ heure \_\_\_\_\_ minutes du \_\_\_\_\_  
 est décédé à Essexines  
 de suicide par immersion d'eau selon certificat médical,  
 Filletta Alexis-François  
 fils de Marc Louis Daniel et de Jenny née Raymond  
 Etat civil : célibataire  
 Profession : agriculteur Religion :  
 de Lagny et de Gimel domicilié à Essexines  
 né le sept avril mil huit cent septante deux

Inscrit au présent registre le vingt-un juillet  
 mil neuf cent vingt quatre sur la déclaration d'Alphonse Filletta  
 frère du défunt

Confirmé après lecture faite :

Alphonse Filletta

Communiqué à l'état civil de Villars  
 sous vers de Gimel

L'officier de l'état civil :

H. Delapierre

N° 23

Guignard née Dubois  
Marie-Sophie

Le vingt juillet  
mil neuf cent vingt quatre à quinze heures minutes du

est décédée à Purbins  
de toux et bronchite selon certificat médical,

Guignard née Dubois Marie-Sophie

filie de Etienne-Henri Dubois et de Augustine-Esther-Henriette Andrieu

Etat civil : veuve de Jean-Francois Guignard

Profession : ancienne repasseuse Religion :

de L'Abbaye de Botteus domiciliée à Purbins

née le douze Juin mil huit cent quarante trois

Inscrit au présent registre le vingt-un juillet  
mil neuf cent vingt quatre sur la déclaration de Lucien Rossel gendre de  
la défunte.

Confirmé après lecture faite :

Lucien Rossel

L'officier de l'état civil :

A. Delapierre

Communiqué à l'état civil de L'Abbaye  
de Botteus.

N° 24

Chamot  
Henriette-Victorine

Le Par jugement du Tribunal du District de  
mil neuf cent vingt quatre à dix heures minutes du

est décédée le 16 août 1924 à Purbins  
de 1924 selon certificat médical,

Chamot Henriette-Victorine

filie de Jean Etienne-Henri Recordon et de

Etat civil : veuve de Francois Louis Chamot

Profession : Religion :

de Purbins domicilié à Purbins

née le en 1848 mil cent

Inscrit au présent registre le vingt-cinq août  
mil neuf cent vingt quatre sur la déclaration de communication du  
Greffier du Tribunal du District de Purbins reçue de l'autorité de Sur-  
veillance

Confirmé après lecture faite :

Delaration écrite.

L'officier de l'état civil :

A. Delapierre

Communiqué

Lausanne. — Imprimerie Vasey-Burnier. — Septembre 1923. — 4000 ex.

N° 25

Debonneville  
Louise

Le Par jugement du Tribunal du District de Polle  
mil neuf cent du quatre Août à mil heure neuf minutes du eut vingt  
est décédé un & été déclaré absent avec effet à partir du 25 Août 1924  
de \_\_\_\_\_ selon certificat médical,

Debonneville Louise

fille de Marc François Debonneville et de Louise Henriette Quiblier

Etat civil : \_\_\_\_\_

Profession : \_\_\_\_\_

Religion : \_\_\_\_\_

de Grimal Bursin et Esartines domiciliés à Bursinel  
né le neuf Octobre mil huit cent septant deux

Inscrit au présent registre le vingt cinq Août  
mil neuf cent vingt quatre sur la déclaration et communication du greffe  
du Tribunal de Polle reçue de l'autorité de surveillance.

Confirmé après lecture faite :

Déclaration écrite

L'officier de l'état civil :

Communiqué \_\_\_\_\_

H. Delapierre

N° 26

Suardet  
Franchi

Le Par jugement du Tribunal du District de Polle  
mil neuf cent du sept Août à mil heure neuf minutes du eut qua  
est décédé un & été déclaré absent avec effet à partir du 25 Août 1924  
de \_\_\_\_\_ selon certificat médical,

Suardet Franchi

fils de Janny Louise Suardet et de \_\_\_\_\_

Etat civil : \_\_\_\_\_

Profession : \_\_\_\_\_

Religion : \_\_\_\_\_

de Bursinel domicilié à Bursinel jusqu'en 1869  
époque où il est parti pour l'Amérique du Sud.  
né le douze Janvier mil huit cent quarante sept

Inscrit au présent registre le vingt cinq Août  
mil neuf cent vingt quatre sur la déclaration et communication du greffe  
du Tribunal de Polle reçue de l'autorité de surveillance.

Confirmé après lecture faite :

Déclaration écrite

L'officier de l'état civil :

Communiqué \_\_\_\_\_

H. Delapierre

N° 27  
 Queret  
 Marie

~~Le~~ Par jugement du Tribunal du District de Rolle  
 mil neuf cent du deux mai à mil heure unef minutes du cent vingt  
 est décédé ~~quatre~~ à et déclaré absent  
 de selon certificat médical,

Queret Marie  
 fille de François Queret et de Louise Augustine Delafontaine

Etat civil :

Profession : Religion :

de domicilié avant 1900 à Leimb

née le deux mai mil huit cent septante deux à Y. St. Sapho-  
 rin.

Inscrit au présent registre le vingt cinq Août  
 mil neuf cent vingt quatre sur la déclaration d communication du greffe  
 du Tribunal de Rolle reçue de l'autorité de surveillance

Confirmé après lecture faite :

déclaration écrite

L'officier de l'état civil :

*H. Delapierre*

Communiqué

N° 28  
 Gallay  
 Sylvain-Henri-Louis

~~Le~~ Par jugement du Tribunal du District de Rolle  
 mil neuf cent du dix neuf septembre heure mil minutes du neuf cent  
 est décédé à vingt trois, a été déclaré absent  
 de selon certificat médical,

Gallay Sylvain-Henri-Louis

fil. de Marc Gallay et de Marguerite Françoise Chevaloz

Etat civil :

Profession : Religion :

de Mont-les-Servin domicilié à Nontherod en dernier lieu

né le sept décembre mil huit cent cinquante huit

Inscrit au présent registre le vingt cinq Août  
 mil neuf cent vingt quatre sur la déclaration d communication au greffe  
 du Tribunal de Rolle reçue de l'autorité de surveillance.

Confirmé après lecture faite :

déclaration écrite

L'officier de l'état civil :

*H. Delapierre*

Communiqué

Lausanne. — Imprimerie Vasey-Burnier. — Septembre 1900. — 4000 ex.

N° 29  
 Roland née Krieg  
 Marguerite-Char-  
 lotte-Henriette-Cé-  
 cile.

Le onze Septembre  
 mil neuf cent vingt quatre à sept heures minutes du \_\_\_\_\_  
 est décédé à Bursins  
 de \_\_\_\_\_ selon certificat médical,  
Roland née Krieg Marguerite-Charlotte-Henriette-Cécile  
 fille de Antoine-Henri Krieg et de Annette-Alexandrine Weinger  
 Etat civil : marie à Marc-Ernest Roland  
 Profession : aucune Religion : \_\_\_\_\_  
 de Neuvay domiciliée à \_\_\_\_\_  
 née le douze Juillet mil huit cent septante

Inscrit au présent registre le quatorze Septembre  
 mil neuf cent vingt-quatre sur la déclaration de Armand Prod'homme conseil-  
 ler de paroisse à Bursins

Confirmé après lecture faite :

Armand Prod'homme

Communiqué à l'état civil de  
Saupigny

L'officier de l'état civil :

H. Delapierre

N° 30  
 Dejoux née Aubert  
 Berthe-Hélène

Le vingt trois Septembre  
 mil neuf cent vingt quatre à neuf heures minutes du \_\_\_\_\_  
 est décédé à Gilly, Savillon de la Côte  
 de tuberculose pulmonaire selon certificat médical,

Dejoux née Aubert-Berthe-Hélène  
 fille de Jean Aubert et de Bertha Eliza Wecker  
 Etat civil : marie à Charles-Constant Dejoux  
 Profession : aucune Religion : \_\_\_\_\_

de Tournes sur Blonay domiciliée à Tournes, en séjour à Gilly  
 née le vingt quatre Décembre mil huit cent quatre-vingt-seize

Inscrit au présent registre le vingt-quatre Septembre  
 mil neuf cent vingt quatre sur la déclaration de Walther Sulfer  
infirmier au Savillon de la Côte

Confirmé après lecture faite :

Walther Sulfer

Communiqué à l'état civil de  
Coppet de St-Ligier

L'officier de l'état civil :

H. Delapierre

N° 31

Feignoux née Buzinet-Louise-Hortense

Le premier Octobre  
 mil neuf cent vingt quatre à quatorze heures minutes du  
 est décédée à Burtigny  
 de maladie de cœur selon certificat médical,  
 Feignoux née Buzinet-Louise-Hortense  
 fille de Jean Francois Buzinet et de Caroline-Louise née Gudek  
 Etat civil : épouse de Auguste-Jacques Louis Feignoux  
 Profession : ménagère Religion :  
 de Burtigny domicilié à Burtigny  
 née le cinq Janvier mil huit cent soixante-quatre

Inscrit au présent registre le deux Octobre  
 mil neuf cent vingt quatre sur la déclaration de Robert Feignoux fils de la défunte

Confirmé après lecture faite :  
 Feignoux Robert

Communiqué

L'officier de l'état civil :  
 H. Delapierre

N° 32

Ansermet Elise-Julie

Le trois Septembre  
 mil neuf cent vingt quatre à quatre heures minutes du  
 est décédée à Gilly, Trolleyon de la Côte  
 de tuberculose pulmonaire selon certificat médical,  
 Ansermet-Elise-Julie  
 fille de Ami Adolphe Ansermet et de Marie née Gerber  
 Etat civil : célibataire  
 Profession : aucune Religion :  
 de Gilly domiciliée à Gilly  
 née le vingt six Mai mil neuf cent vingt quatre

Inscrit au présent registre le quatre Septembre  
 mil neuf cent vingt quatre sur la déclaration d'Albert Ansermet père de la défunte

Confirmé après lecture faite :  
 Ansermet et

Communiqué à l'état civil de Guggis

L'officier de l'état civil :  
 H. Delapierre

Lausanne. — Imprimerie Vasey-Burnier. — Septembre 1963 — 4000 ex.

N° 33

Sallon née Baziat  
Jenny-Charlotte

Le vingt huit Novembre  
mil neuf cent vingt quatre à onze heures quinze minutes du  
est décédée à Gilly "Les Everts"  
de tuberculose pulmonaire selon certificat médical,

Sallon née Baziat-Jenny-Charlotte

filie de Antoine-Louis Barrat et de Jenny-Euse Guinet

Etat civil : veuve de Charles-Alfred-Marc-François Sallon

Profession : ménagère Religion :

de Genolier domiciliée à Genolier "au traitant aux Everts"

née le quatorze mai mil huit cent septante-un

Inscrit au présent registre le vingt un novembre  
mil neuf cent vingt quatre sur la déclaration de Walter Pulfer inspecteur  
aux Everts, muni des pouvoirs nécessaires.

Confirmé après lecture faite :

Walter Pulfer

L'officier de l'état civil :

Communiqué à l'état civil  
13 copies.

H. Delapierre

N° 34

Buznet née Cherpillod  
Lucie-Sophie

Le cinq décembre  
mil neuf cent vingt quatre à une heure minutes du

est décédée à Bursins

de myocardite ; bronchite chronique selon certificat médical,

Buznet née Cherpillod Lucie-Sophie

filie de Jean-Samuel Cherpillod et de Jeanne-Suzanne Gleyre

Etat civil : veuve de Jules-François-Samuel Buznet

Profession : ménagère Religion :

de Luis-de-Burigny domiciliée à Bursins

née le vingt-trois mars mil huit cent cinquante-un

Inscrit au présent registre le cinq décembre  
mil neuf cent vingt quatre sur la déclaration de Charles Poudry,  
maître ferblantier à Bursins, possesseur de la sépulture

Confirmé après lecture faite :

C. Poudry

L'officier de l'état civil :

Communiqué

H. Delapierre

N° 35

Delafoge née Polaz  
Sophie-Henriette

Le vingt sept décembre  
mil neuf cent vingt-quatre à six heure 5 minutes du  
est décédée à Gilly  
de \_\_\_\_\_ selon certificat médical,

Delafoge née Polaz Sophie-Henriette  
fille de Henri-François-Samuel et de Augustine Louise née Polaz  
Etat civil : vve de Jules Louis Delafoge

Profession : ménagère Religion : \_\_\_\_\_  
de Gilly domiciliée à Gilly  
née le 19 Janvier mil huit cent quarante-neuf

Inscrit au présent registre le vingt-huit décembre  
mil neuf cent vingt-quatre sur la déclaration de René Polaz, agriculteur  
à Gilly parent de la défunte

Confirmé après lecture faite :  
René Polaz

L'officier de l'état civil :  
H. Delapierre

Communiqué \_\_\_\_\_

Vu le 26 Janvier 1925  
le 1er février 1925  
A. St. H.

N° \_\_\_\_\_

Le numéro 31 à la page 109 est celui de la dernière  
mil neuf cent \_\_\_\_\_ inscription pour \_\_\_\_\_ à l'annee \_\_\_\_\_ heure 1924 minutes du  
est décédé à Un double que nous certifions conforme acte remis à  
de l'autorité cantonale le 2 Janvier 1925, cela en selon certificat médical,  
exécution de l'ordonnance Fédérale du 25 Février 1925.

fil de Gilly le 2 Janvier 1925 et de L'Officier de l'Etat civil  
Etat civil : \_\_\_\_\_

Profession : \_\_\_\_\_ Religion : \_\_\_\_\_  
de \_\_\_\_\_ domicilié à \_\_\_\_\_  
né le \_\_\_\_\_ mil \_\_\_\_\_ cent



Inscrit au présent registre le \_\_\_\_\_  
mil neuf cent \_\_\_\_\_ sur la déclaration de \_\_\_\_\_

Confirmé après lecture faite :  
\_\_\_\_\_

L'officier de l'état civil :  
\_\_\_\_\_

Communiqué \_\_\_\_\_

Lausanne. — Imprimerie Vaney-Burnier. — Septembre 1923. — 4000 ex.



1025

N° 1

Chabloz  
Paul-Ernest

Le deux Janvier  
mil neuf cent vingt-cinq à sept heures vingt minutes du  
est décédé à Gilly, Jaxillon de la Côte  
de tuberculose pulmonaire selon certificat médical,

Chabloz Paul-Ernest

fil. de Louis-Eugène Chably et de Rosine Stuby

Etat civil : célibataire

Profession : agriculteur Religion :

de Chateau d'Orx domicilié à Gilly, Jaxillon de la Côte

né le 30 Juin mil huit cent un ou deux

Inscrit au présent registre le deux Janvier  
mil neuf cent vingt-cinq sur la déclaration de Walter Sulzer infirmier  
au Jaxillon de la Côte.

Confirmé après lecture faite :

Walter Sulzer

Communiqué à l'état civil de Chateau  
d'Orx et Villars St. Jurs.

L'officier de l'état civil :

H. Delapierre

N° 2

Corthay née Buznet  
Séonie-Louise

Le cinq Janvier  
mil neuf cent vingt-cinq à six heures cinq minutes du

est décédée à Gilly, Jaxillon de la Côte.

de affection pulmonaire tuberculose selon certificat médical,

Corthay née Buznet Séonie-Louise

fil. de Jules-François-Samuel Buznet et de Lucie-Sophie née Cherpillod

Etat civil : veuve de Eugène-Henri Corthay

Profession : ménagère Religion :

de Gilly domiciliée à Bursins

née le quatre novembre mil huit cent septante-neuf

Inscrit au présent registre le Walter Sulzer infirmier au Ja-  
mil neuf cent sur la déclaration d

illon de la Côte

Confirmé après lecture faite :

Walter Sulzer

Communiqué à l'état civil de  
St. Jurs

L'officier de l'état civil :

H. Delapierre

N° 3

Blanchard  
Vincent-Henri

Le seize Janvier  
mil neuf cent vingt-cinq à vingt heures treize minutes du  
est décédé à Choisi St-Basile  
de pneumonie selon certificat médical,  
Blanchard Vincent-Henri  
fils de Elie-Georges-Etienne-François et de Charlotte-Eulie Bertholet  
Etat civil : veuf de Louise au Poraz  
Profession : jardinier Religion :  
de Choisi domicilié à Choisi St-Basile  
né le vingt-neuf Juin mil huit cent cinquante-cinq  
Inscrit au présent registre le dix-sept Janvier  
mil neuf cent vingt-cinq sur la déclaration d

Confirmé après lecture faite :

Albert Girard.

Communiqué à l'état civil de Rollé

L'officier de l'état civil :

H. Delapierre

N° 4

Amaudruz  
Constant

Le vingt-neuf Janvier  
mil neuf cent vingt-cinq à quatorze heures ! minutes du  
est décédé à Bugnaut  
de fracture du crâne par mort accident selon certificat médical,  
Amaudruz Constant  
fil. de Pierre-François Amaudruz et de Elise au Libereus  
Etat civil : célibataire  
Profession : ouvrier agricole Religion :  
de Saigny - Forel domicilié à Bugnaut  
né le treize Octobre mil huit cent septante-sept  
Inscrit au présent registre le treize Janvier  
mil neuf cent vingt-cinq sur la déclaration de Marius Huguenin  
agriculteur à Bugnaut

Confirmé après lecture faite :

Marius Huguenin.

Communiqué à l'état civil de  
Saigny - de Forel

L'officier de l'état civil :

H. Delapierre

N° 5  
 Parmelin  
 Adolphe-Julien-Emile

Le huit Février  
 mil neuf cent vingt-cinq à une heure minutes du  
 est décédé à Bursins  
 de myocardite chronique, pneumonie selon certificat médical,  
 Parmelin Adolphe-Julien-Emile  
 fils de François-Louis Seruclinet de Françoise née Lérioz  
 Etat civil : veuf de Julie-Françoise née Quiblier  
 Profession : agriculteur Religion :  
 de Bursins domicilié à Bursins  
 né le vingt-huit Avril mil huit cent cinquante-six  
 Inscrit au présent registre le huit Février  
 mil neuf cent vingt-cinq sur la déclaration de Charles Roulier, agri-  
 culteur à Bursins  
 Confirmé après lecture faite :  
 Roulier Charles  
 Communiqué  
 L'officier de l'état civil :  
 H. Delapierre

N° 6  
 Croisier  
 François-Louis-Auguste

Le vingt-trois Février  
 mil neuf cent vingt-cinq à cinq heures minutes du  
 est décédé à Gilly  
 de pleurésie sèche et embolie selon certificat médical,  
 Croisier François-Louis-Auguste  
 fils de Jean-Louis Croisier et de Yvonne Henriette Donnet  
 Etat civil : veuf de Marie König  
 Profession : agriculteur Religion :  
 de Gilly domicilié à Gilly  
 né le vingt-neuf Novembre mil neuf cent vingt-cinq  
 Inscrit au présent registre le vingt-quatre Février  
 mil neuf cent vingt-cinq sur la déclaration de Henri Croisier fils du  
 défunt  
 Confirmé après lecture faite :  
 Croisier Henri  
 Communiqué  
 L'officier de l'état civil :  
 H. Delapierre

Approuvé la radiation des mots  
 neuf vingt cinq remplacés par ceux  
 de huit quarante neuf à la 10<sup>ème</sup> ligne  
 H. Delapierre

N° 7  
 Pichon née Rossier  
 Louise-Françoise  
 Henriette

Le vingt six Février  
 mil neuf cent vingt-cinq à cinq heures minutes du  
 est décédé à Muzel  
 de affection cardiaque et troubles mentaux selon certificat médical,  
 Pichon née Rossier Louise-Françoise-Henriette  
 fille de Louis-Marc-Alexandre Rossier et de Jeanne-Louise-Rosalie Larpin  
 Etat civil : veuve de François Pichon

Profession : retraitée Religion :  
 de Langirois domiciliée à Muzel  
 née le vingt deux Février mil huit cent quatre vingt huit

Inscrit au présent registre le vingt six Février  
 mil neuf cent vingt-cinq sur la déclaration de Marc Rossier, Juge de  
 Paix à Muzel

Confirmé après lecture faite :  
 M<sup>r</sup> Rossier

Communiqué à l'état civil de  
 Langirois.

L'officier de l'état civil :  
 J. L. Lapierre

N° 8  
 Bielser  
 Marthe-Adèle

Le quatre Mars  
 mil neuf cent vingt-cinq à dix heures minutes du  
 est décédé à Gilly  
 de selon certificat médical,

Bielser Marthe-Adèle  
 fille de Arnold Bielser et de Marguerite Caroline Marie-Denise  
 Etat civil : enfant

Profession du père : Journalier Religion :  
 de Tratteln (Basle campagne) domicilié à Gilly  
 né le sept Mars mil neuf cent dix sept

Inscrit au présent registre le sept Mars  
 mil neuf cent vingt-cinq sur la déclaration d'Arnold Bielser père de  
 l'enfant décédé.

Confirmé après lecture faite :  
 A. Bielser

Communiqué à l'état civil de  
 Tratteln

L'officier de l'état civil :  
 J. L. Lapierre

Lausanne. — Imprimerie Vasey-Burnier. — Septembre 1969 — 4000 ex.

N° 9  
Rigoli née Renaud  
Antoinette

Le huit Mars  
mil neuf cent vingt cinq à douze heures minutes du  
est décédée à Gilly Torillon de la tête  
de tuberculose laryngique et pulmonaire selon certificat médical,  
Rigoli née Renaud Antoinette  
fille de Samuel Renaud et de Benny Guinaud  
Etat civil : épouse de Daniel Rigoli  
Profession : aucune Religion :  
de Vichio Royaume Italie domiciliée à Nyon  
née le 10 Juillet mil huit cent septant huit  
Inscrit au présent registre le neuf Mars  
mil neuf cent vingt cinq sur la déclaration de Daniel Rigoli mari de  
la défunte.

Confirmé après lecture faite :

Samuel Rigoli

Communiqué à la Chancellerie de  
l'Etat à Lausanne

L'officier de l'état civil :

H. Lelapierre

N° 10  
Cherpillod née Croix  
Sophie Isabelle

Le douze Mars  
mil neuf cent vingt cinq à une heure minutes du  
est décédée à Yverl  
de selon certificat médical,  
Cherpillod née Croix Sophie-Isabelle  
fille de Jules-Theodor Croix et de Marie-Françoise Richard  
Etat civil : épouse de Auguste Louis Cherpillod  
Profession : ménagère Religion :  
de Cherpines domiciliée à Yverl  
née le sept Mai mil huit cent soixante deux  
Inscrit au présent registre le douze Mars  
mil neuf cent vingt cinq sur la déclaration de Henri Cherpillod  
fils de la défunte

Confirmé après lecture faite :

H. Cherpillod

Communiqué à l'état civil de  
St. Saphorin

L'officier de l'état civil :

H. Lelapierre

N° 11  
Pasche  
Emmanuel

Le huit Mars  
mil neuf cent vingt cinq à quatre heures 5 minutes du  
est décédé à Cartegnin  
de tuberculose pulmonaire selon certificat médical,

Pasche Emmanuel  
fils de Alfred Pasche et de Rosine-Luce Chese

Etat civil : célibataire

Profession : aucune Religion :

de Oron-la-Ville domicilié à Cartegnin

né le huit Octobre mil huit cent quatre-vingt-dix-neuf

Inscrit au présent registre le huit Mars  
mil neuf cent vingt cinq sur la déclaration de deux de ses beaux-pères  
du défunt.

Confirmé après lecture faite :

J. de Trey.

L'officier de l'état civil :

Communiqué à l'état civil de  
Oron-la-Ville

H. Delapuisse

N° 12  
Straub  
Jean

Le sept Avril  
mil neuf cent vingt-cinq à dix-sept heures 5 minutes du  
est décédé à Yverl

de hémophisie foudroyante, tuberculose pulmonaire selon certificat médical,

Straub Jean

fils de Jean Straub et de Anna Oberhard

Etat civil : époux d'Anna Auderegg

Profession : maître bouclier Religion :

de Mauswil, Berne domicilié à Yverl

né le premier Janvier mil huit cent soixante-sept

Inscrit au présent registre le sept Avril  
mil neuf cent vingt cinq sur la déclaration de Jean Straub Blocher  
fils du défunt.

Confirmé après lecture faite :

Jean Straub Blocher

L'officier de l'état civil :

Communiqué à l'état civil de  
Hexogenbuchsee

H. Delapuisse

N° 13

Gillieron née  
Gurnel Suzanne

Le vingt neuf Avril  
mil neuf cent vingt cinq à sept heures vingt minutes du  
est décédé à Carlequin  
de diabète selon certificat médical,

Gillieron née Gurnel Suzanne

filie de Félix Gurnel et de Yosephke Chappuis

Etat civil : épouse de Marc-Alexandre Gillieron

Profession : ménagère Religion :

de Suidoux & de Serjion domiciliée à Carlequin

née le cinq novembre mil huit cent soixant-cinq

Inscrit au présent registre le vingt-neuf Avril  
mil neuf cent vingt cinq sur la déclaration de Paul Figenhagen  
agriculteur à Carlequin gendre de la défunte

Confirmé après lecture faite :

Lieyentragen Paul

L'officier de l'état civil :

Communiqué à l'état civil de

St-Laphon & de Croix-la-Ville

*H. Delapierre*

N° 14

Renard née  
Barrand Lucie

Le douze Mai  
mil neuf cent vingt cinq à trois heures minutes du  
est décédé à Gilly Sapillon de la Côte  
de tuberculose pulmonaire selon certificat médical,

Renard née Barrand Lucie

filie de Henri-Albert Barrand et de Marie-Marguerite Barrand

Etat civil : épouse d'Henri Lucile Renard

Profession : ménagère Religion :

de Haut St. Rolle domiciliée à Rolle

né le treize Septembre mil huit cent vingt-trois

Inscrit au présent registre le douze Mai  
mil neuf cent vingt cinq sur la déclaration de Walter Sulzer, infir-  
mier aux Sapillon de la Côte

Confirmé après lecture faite :

Walter Sulzer

L'officier de l'état civil :

Communiqué à l'état civil de Rolle

*H. Delapierre*

N° 15

Saydu née  
Mermusod Julie

Le dix-sept Mai

mil neuf cent vingt-cinq à quinze heures minutes du  
est décédée à Carisquim  
de selon certificat médical,

Saydu née Mermusod Julie

filie de Francois Mermusod et de Jeanne-Julie-Henriette Bory

Etat civil : épouse de Jean-Antoine Saydu

Profession : ménagère Religion :

de Givrais domicilié à Carisquim

née le dix août mil huit cent soixante-six

Inscrit au présent registre le dix-huit Mai

mil neuf cent vingt-cinq sur la déclaration de Ernest Saydu fils de  
la défunte

Confirmé après lecture faite :

Saydu Ernest

L'officier de l'état civil :

Communiqué à l'état civil de  
Givrais

*H. Delapierre*

N° 16

Morsching  
née Boree Rosine

Le deux Juin

mil neuf cent vingt-cinq à vingt-deux heures minutes du  
est décédée à Bursinel  
de suite d'accident de chemin de fer selon certificat médical,

Morsching née Boree Rosine

filie de Jacob Boree et de Suzanne-Catherine Rieder

Etat civil : épouse d'Emile Morsching

Profession : Religion :

de Gessnay domicilié à Bursinel

née le dix juillet mil huit cent septante-trois

Inscrit au présent registre le trois Juin

mil neuf cent vingt-cinq sur la déclaration de M. Chenoz gendre de la  
défunte

Confirmé après lecture faite :

M. Chenoz

L'officier de l'état civil :

Communiqué à l'état civil de  
Gessnay

*H. Delapierre*



N° 17  
 Rogaride  
 Albert-Auguste

Le quatre Juin  
 mil neuf cent vingt cinq à dix heures trente minutes du  
 est décédé à Jilly - St. Esberts  
 de Tuberculose pulmonaire selon certificat médical,  
 Rogaride Albert-Auguste  
 fils de Alexandre-Charles Rogaride et de Marie Ufer  
 Etat civil : célibataire  
 Profession : Religion :  
 de Sainte-Croix domicilié à Lyon en traitement aux Esberts  
 né le premier avril mil huit cent quatre vingt seize  
 Inscrit au présent registre le quatre Juin  
 mil neuf cent vingt cinq sur la déclaration de Walter Tulper infirmier  
 aux Esberts.  
 Confirmé après lecture faite :  
 Walter Tulper  
 Communiqué à l'état civil de St. Croix L'officier de l'état civil :  
 H. Delapierre

N° 18  
 Fontolliet  
 Alfred

Le sept Juin  
 mil neuf cent vingt cinq à dix huit heures trente minutes du  
 est décédé à Luins  
 de Tuberculose pulmonaire selon certificat médical,  
 Fontolliet Alfred  
 fils de Charles Alfred et de Françoise Elisabeth Raggi  
 Etat civil : époux de Marie Souisa Deschamps  
 Profession : maréchal Religion :  
 de Ligy domicilié à Luins  
 né le quinze Novembre mil huit cent septante un  
 Inscrit au présent registre le neuf Juin  
 mil neuf cent vingt cinq sur la déclaration de Samuel Henry, agri-  
 culteur à Luins, beau-frère du défunt  
 Confirmé après lecture faite :  
 Samuel Henry  
 Communiqué à l'état civil d'Aubonne. L'officier de l'état civil :  
 H. Delapierre

N° 19

Duperrex née Corbet  
Henriette-Gabrielle  
Albertine

Le vingt six Juin  
mil neuf cent vingt-cinq à deux heures trente minutes du  
est décédée à Dully  
de affection cardiaque, troubles cérébraux selon certificat médical,  
Duperrex née Corbet Henriette-Gabrielle-Albertine  
fille de Antoine Gideon Corbet et de Jeanne-Suzanne Louise Cartier  
Etat civil : veuve d' Henri Duperrex

Profession : aucune Religion :

de Hautpreyres-Rougemont domiciliée à Dully  
née le quatorze Avril mil huit cent quarante-six

Inscrit au présent registre le vingt-six Juin  
mil neuf cent vingt-cinq sur la déclaration de Henri Ostermann, Syndic  
de Dully, gendre de la défunte

Confirmé après lecture faite :

H. Ostermann

L'officier de l'état civil :

Communiqué à l'état civil de Corcelles  
de Rougemont

H. Delapierre

N° 20

Quiblier  
Marcelle

Le dix Juillet  
mil neuf cent vingt-cinq à dix heures trente minutes du  
est décédée à Gilly  
de tuberculose pulmonaire selon certificat médical,  
Quiblier Marcelle  
fille de Albert-Henri Quiblier et de Suzanne-Suzanne Pratsch  
Etat civil : célibataire

Profession : aucune Religion :

de Gilly domiciliée à Gilly  
née le vingt quatre Septembre mil neuf cent trois

Inscrit au présent registre le onze Juillet  
mil neuf cent vingt-cinq sur la déclaration d' Auguste Quiblier, frère  
de la défunte

Confirmé après lecture faite :

Aug. Quiblier

L'officier de l'état civil :

Communiqué

H. Delapierre

Lausanne. — Imprimerie Yoney-Burnier. — Septembre 1963 — 4000 ex.

N° 20

Cartier  
Auguste

Le treize juillet

mil neuf cent vingt-cinq à heure minutes du

est décédé à Gilly

de *Arérites nerveux, artérite chronique et myocardite* selon certificat médical,**Cartier Auguste**

fils de Jean Louis-Alexandre Cartier et de Louise Suzanne Françoise née Rozard

Etat civil : *veuf de Sophie Tanny née Lardet*

Profession : Religion :

de Gilly domicilié à Gilly

né le onze février mil huit cent cinquante-deux

Inscrit au présent registre le treize juillet

mil neuf cent vingt-cinq sur la déclaration de

Confirmé après lecture faite :

*Abartier*

Communiqué

L'officier de l'état civil :

*A. Clapier*

N° 22

Prior  
Lucie Marguerite

Le six août

mil neuf cent vingt-cinq à deux heures minutes du

est décédée à Carquequin

de *tuberculose pulmonaire* selon certificat médical,**Prior Lucie Marguerite**

fille de Jules-Albert Prior et de Julie-Marie-Marguerite Dubruik

Etat civil : *célibataire*Profession : *aucune* Religion :

de Gallion domiciliée à Carquequin

née le vingt-huit Mars mil neuf cent neuf

Inscrit au présent registre le six août

mil neuf cent vingt-cinq sur la déclaration de Louis Prior frère de la

*dépente*

Confirmé après lecture faite :

*Louis Prior*

Communiqué à l'état civil de

*Crossonay*

L'officier de l'état civil :

*A. Clapier*

N° 23

Groubel née Martin  
Marie Louise

Le vingt sept août  
mil neuf cent vingt cinq à vingt heures minutes du  
est décédé àully, Puyllon et la Côte  
de tuberculose pulmonaire selon certificat médical,

Groubel née Martin Marie Louise

fil de Louis Martin et de Sophie Françoise Louise Gaudin

Etat civil : veuve de Jean Marc Henri Groubel

Profession : aucune

Religion :

de Gland et de Vich

domicilié à Begnins

née le neuf septembre

mil huit cent cinquante neuf

Inscrit au présent registre le vingt huit août

mil neuf cent vingt cinq sur la déclaration de Walter Sulzer infirmier  
aux Puyllon et la Côte.

Confirmé après lecture faite :

Walter Sulzer

L'officier de l'état civil :

Communiqué à l'état civil de

Begnins

Delapierre

N° 24

Recordon  
Samuel-Albert

Le seize septembre  
mil neuf cent vingt cinq à vingt deux heures minutes du  
est décédé àully  
de bronchite et bronche-pneumonie selon certificat médical,

Recordon Samuel-Albert

fil de Charles Recordon et de Jeanne Françoise Durin

Etat civil : veuf de Victoire Louise Guffray

Profession : agriculteur

Religion :

deully, St Croix

domicilié à Dully

né le vingt trois juillet

mil huit cent quarante sept

Inscrit au présent registre le dix sept septembre

mil neuf cent vingt cinq sur la déclaration de Charles Recordon fils du  
défunt

Confirmé après lecture faite :

C. Recordon

L'officier de l'état civil :

Communiqué à l'état civil de St Croix

Delapierre

N° 25

Munier née Steiner  
Elisabeth

Le trois Octobre

mil neuf cent vingt-cinq à vingt heures minutes du

est décédée à Dully

de selon certificat médical,

Munier née Steiner Elisabeth

fille de Christian Steiner et de Adeline Dällubach

Etat civil : sœur de Charles-Louis-Jules Munier

Profession : aucune Religion :

de Terroy domiciliée à Dully

née le vingt-quatre Mars mil huit cent cinquante-trois

Inscrit au présent registre le cinq Octobre

mil neuf cent vingt-cinq sur la déclaration de Henri Munier fils de la

défunte

Confirmé après lecture faite :

M. Munier

L'officier de l'état civil :

Communiqué à l'état civil de Rolle

A. Delapierre

N° 26

Longchamp née Berger  
Marie-Daphnie-Anna

Le neuf Octobre

mil neuf cent vingt-cinq à huit heures trente minutes du

est décédée à Gilly

de crise cardiaque selon certificat médical,

Longchamp née Berger Marie-Daphnie-Anna

fille de Marc-Louis Berger et de Elisabeth née Delafage

Etat civil : épouse de Louis Longchamp

Profession : ménagère Religion :

de Essertins S. Rolle domiciliée à Gilly

née le vingt-deux Septembre mil huit cent cinquante-deux

Inscrit au présent registre le neuf Octobre

mil neuf cent vingt-cinq sur la déclaration de Paul Reguin gendre

de la défunte

Confirmé après lecture faite :

Paul Reguin

L'officier de l'état civil :

Communiqué

A. Delapierre

N<sup>o</sup> 27  
Pictet née Sullin  
Emilie-Renée

Le vingt-cinq Octobre  
mil neuf cent vingt-cinq à dix heures minutes du  
est décédée à Dully  
de mort subite selon certificat médical,  
Pictet née Sullin Emilie-Renée  
fille de Louis Alexandre Sullin et de Marie Blanche Sullin de Châtauxvieux  
Etat civil : épouse de Ami Yules Pictet  
Profession : aucune Religion :  
de Genève domiciliée à Genève  
née le quatorze Novembre mil huit cent soixante  
Inscrit au présent registre le vingt-deux Octobre  
mil neuf cent vingt-cinq sur la déclaration de Paul G. Martin gendre  
de la défunte  
Confirmé après lecture faite :  
Paul G. Martin  
L'officier de l'état civil :  
H. Delapierre  
Communiqué à l'état civil de  
Genève

N<sup>o</sup> 28  
Frossard de Danguy  
née de Hornthal  
Josephine-Ernestine-  
Marie.

Le vingt-deux Octobre  
mil neuf cent vingt-cinq à dix heures minutes du  
est décédée à Muzel  
de Léthé troubles digestifs, hypostase pulmonaire selon certificat médical,  
Frossard de Danguy née de Hornthal Josephine-Ernestine-Marie  
fille de Jean Pierre de Hornthal et de Ernestine de Pittet  
Etat civil : veuve de M. Alfred Frossard  
Profession : rentière Religion :  
de Noudou domiciliée à Muzel  
née le vingt-huit Octobre mil ~~neuf~~<sup>huit</sup> cent vingt-cinq ~~heures six~~  
Inscrit au présent registre le vingt-trois Octobre  
mil neuf cent vingt-cinq sur la déclaration de Louis de Siebenthal jardi-  
nier à Muzel  
Confirmé après lecture faite :  
Louis de Siebenthal  
L'officier de l'état civil :  
H. Delapierre  
Communiqué à l'état civil de Noudou

Lausanne. — Imprimerie Vanev-Burnier. — Septembre 1969. — 4000 ex.

N° 29

Fiaux  
Louis-Élie

Le vingt-trois Octobre

mil neuf cent vingt-cinq à dix sept heures minutes du

est décédé à Suis, Le Bernay

de *rhumatisme déformant* selon certificat médical,

Fiaux Louis-Élie

fils de Jean Abram Fiaux et de Madame Marguerite Raquin

Etat civil : épouse de Marie Léopoldine Darbay

Profession : *agriculteur* Religion :de *Hennunehes* domicilié à *Suis, Le Bernay*

né le vingt huit Novembre mil huit cent soixante-six

Inscrit au présent registre le vingt quatre Octobre

mil neuf cent vingt-cinq sur la déclaration de Oscar Fiaux fils en défaut

Confirmé après lecture faite :

*Oscar Fiaux*

L'officier de l'état civil :

Communiqué à l'état civil remoulu

*H. Delapierre*

N° 30

Quiblier née Ostermann Marie

Le cinq novembre

mil neuf cent vingt-cinq à six heures cinquante minutes du

est décédée à Gilly

de *diabète* selon certificat médical,

Quiblier née Ostermann Marie

fille de Monsieur Julien Ostermann et de Madame Françoise Quiblier

Etat civil : épouse de François Louis Quiblier

Profession : *ménagère* Religion :de *Gilly* domiciliée à *Gilly*

née le vingt-deux mai mil huit cent soixante-six

Inscrit au présent registre le six novembre

mil neuf cent vingt-cinq sur la déclaration de François Quiblier épouse

de la défunte

Confirmé après lecture faite :

*François Quiblier*

L'officier de l'état civil :

Communiqué

*H. Delapierre*

N° 31  
 Chatelain  
 Francis

Le onze novembre  
 mil neuf cent vingt cinq à six heure 5 minutes du \_\_\_\_\_  
 est décédé à Gilly Teyillon de la Côte  
 de tuberculose pulmonaire selon certificat médical,  
Chatelain Francis  
 fils de Jean Chatelain et de Adèle Chappuis

Etat civil : célibataire  
 Profession : ouvrier Religion : \_\_\_\_\_  
 de Geneve domicilié à Geneve  
 né le quatre mai mil huit cent vingt six

Inscrit au présent registre le onze novembre  
 mil neuf cent vingt cinq sur la déclaration de Walter Sulfer infirmier  
au Teyillon de la Côte

Confirmé après lecture faite :

Walter Sulfer

L'officier de l'état civil :

Communiqué à l'état civil de  
Geneve

H. Delapierre

N° 32  
 Bourguignon  
 Gustave  
 Henri

Le vingt-sept novembre  
 mil neuf cent vingt cinq à vingt trois heure 5 minutes du \_\_\_\_\_  
 est décédé à Gilly  
 de anévrisme du médiastin selon certificat médical,  
Bourguignon Gustave-Henri  
 fils de Henri Bourguignon et de Hedelerie Schwyzer

Etat civil : enfant  
 Profession : \_\_\_\_\_ Religion : \_\_\_\_\_  
 de Gilly domicilié à Gilly  
 né le premier octobre mil neuf cent vingt cinq

Inscrit au présent registre le vingt huit novembre  
 mil neuf cent vingt cinq sur la déclaration du  père Henri Bourgui-  
gnon

Confirmé après lecture faite :

Henri Bourguignon

L'officier de l'état civil :

Communiqué \_\_\_\_\_

H. Delapierre

Lausanne. — Imprimerie Vaney-Burnier. — Septembre 1969 — 4000 ex.



N° 33

Bichet

Jules-François-Samuel

Le trois décembre

mil neuf cent vingt-cinq à onze heures minutes du

est décédé à "Burtigny & Siret"

de embolie selon certificat médical,

Bichet Jules-François-Samuel

fil de Jacques Bichet et de Henry-Stienne Bourice

Etat civil : marié à Marie-Henry Pabelay

Profession : agriculteur Religion :

de Burtigny domicilié à Burtigny & Siret,

né le treize mai mil huit cent cinquante-huit

Inscrit au présent registre le quatre novembre

mil neuf cent vingt-cinq sur la déclaration de Horace Bichet fils du défunt

Confirmé après lecture faite :

Horace Bichet

L'officier de l'état civil :

[Signature]

Communiqué

N° 34

Bichet

Jules-Louis

Le dix huit décembre

mil neuf cent vingt-cinq à vingt-trois heures minutes du

est décédé à Burtigny

de attaque selon certificat médical,

Bichet Jules-Louis

fil de Marie-Denis Bichet et de Marie-Louise Huguenin

Etat civil : veuf Yanny-Henriette Chollet

Profession : agriculteur Religion :

de Burtigny domicilié à Burtigny

né le vingt-sept avril mil huit cent quarante-trois

Inscrit au présent registre le vingt décembre

mil neuf cent vingt-cinq sur la déclaration de Julien Bichet petit fils du défunt

Confirmé après lecture faite :

Julien Bichet

L'officier de l'état civil :

[Signature]

Communiqué

Vise le 27 Janvier 1926 le préfet, A. Piffard

N°

Le numero 34 a la page 126 est celui de la  
mil neuf cent deux vingt sept heures quatre minutes du l' an mil neuf cent deux vingt sept  
est decede a 1925 ce que nous certifions  
de Gilly le 31 decembre 1925 selon certificat medical,

L'officier de l'etat civil :  
fil de \_\_\_\_\_ et de H. Delapierre

Etat civil : \_\_\_\_\_

Profession : \_\_\_\_\_ Religion : \_\_\_\_\_

de \_\_\_\_\_ domicilié à \_\_\_\_\_

né le \_\_\_\_\_ mil \_\_\_\_\_ cent \_\_\_\_\_

Inscrit au present registre le \_\_\_\_\_  
mil neuf cent \_\_\_\_\_ sur la declaration d \_\_\_\_\_

Confirme apres lecture faite :

L'officier de l'etat civil :

Communique \_\_\_\_\_

N° 1

Chanson née Bujard  
Julie

Le deux septembre  
mil neuf cent vingt six à douze heures huit minutes du \_\_\_\_\_  
est decede a Bursinel  
de néphrite chronique et myocardite selon certificat medical,

Chanson née Bujard Julie

fil de Fredric Bujard et de Marie Berthe

Etat civil : veuve de Louis Chanson

Profession : aucune Religion : \_\_\_\_\_

de Mout de Bursinel domiciliée à Bursinel

née le vingt quatre decembre mil huit cent cinquante deux

Inscrit au present registre le deux septembre  
mil neuf cent vingt six sur la declaration de Charles Forchat  
petit fils de la defunte

Confirme apres lecture faite :

Forchat Charles

L'officier de l'etat civil :

Communique a l'etat civil de \_\_\_\_\_

Rolle

H. Delapierre

Lausanne. — Imprimerie Vasey-Burrier. — Septembre 1929 — 4000 ex.

N<sup>o</sup> 2  
Barnet  
Augustine

Le premier février  
mil neuf cent vingt-six à neuf heures minutes du  
est décédée à Burtigny  
de maladie de cœur selon certificat médical,  
Barnet Augustine  
fille de Emile Barnet et de Emma née Barnet  
Etat civil : célibataire  
Profession : ménagère Religion :  
de Burtigny domiciliée à Burtigny  
née le cinq novembre mil huit cent quatre-vingt-huit  
Inscrit au présent registre le premier février  
mil neuf cent vingt-six sur la déclaration de Henri Hostettler domes-  
tique chez les parents de la défunte  
Confirmé après lecture faite :  
Hostettler Henri  
L'officier de l'état civil :  
Communiqué

N<sup>o</sup> 3  
Rayroux  
Albert Jules

Le trois février  
mil neuf cent vingt-cinq à deux heures minutes du  
est décédé à Dully  
de affection cardiaque selon certificat médical,  
Rayroux Albert-Jules  
fils de François Jules Rayroux et de Marie Louise Horckum-Josef  
Etat civil : époux de Pauline Ludemühlle phère née Astier  
Profession : pêcheur Religion :  
de Luivère-delle domicilié à Dully  
né le quinze février mil huit cent quatre-vingt  
Inscrit au présent registre le trois février  
mil neuf cent vingt-cinq sur la déclaration de Auguste Laquet  
pêcheur à Bursinel "L'Abordage"  
Confirmé après lecture faite :  
A Laquet  
L'officier de l'état civil :  
Communiqué à l'état civil de Luivère

N° 4  
 Piorz  
 Yvonne Lucie

Le treize Février  
 mil neuf cent vingt six à deux heure treize minutes du \_\_\_\_\_  
 est décédé à Cartegnin  
 de bacillose selon certificat médical,  
Piorz Yvonne Lucie  
 fille de Nules Alphonse Piorz et de Julie Marie Marguerite Dubouché  
 Etat civil : célibataire  
 Profession : ménagère Religion : \_\_\_\_\_  
 de Gollion domiciliée à Cartegnin  
 née le dix neuf février mil neuf cent trois  
 Inscrit au présent registre le treize février  
 mil neuf cent vingt six sur la déclaration de Amélie Cachet, domici-  
 cilée à Gilly, munie des pouvoirs nécessaires pour accomplir ledits.  
 Confirmé après lecture faite :  
Cachet Amélie  
 L'officier de l'état civil : Belapierre  
 Communiqué à l'état civil de Lessouay

N° 5  
 Rossier née Mentson-  
 nex Jenny-Augustine

Le vingt un Février  
 mil neuf cent vingt six à vingt heures \_\_\_\_\_ minutes du \_\_\_\_\_  
 est décédé à Viuzel  
 de seuilite, troubles cardiaques, albumine selon certificat médical,  
Rossier née Mentsonnex Jenny-Augustine  
 fille de Charles Frédéric Neuthoum et de Jeanne Marie Adreine Binant  
 Etat civil : veuve de François Louis Rossier  
 Profession : aucune Religion : \_\_\_\_\_  
 de Viuzel - Rougemont domiciliée à Viuzel  
 née le dix septembre mil neuf cent quatre-vingt un  
 Inscrit au présent registre le vingt un février  
 mil neuf cent vingt six sur la déclaration de Marc Rossier à Viuzel  
petit fils de la défunte  
 Confirmé après lecture faite :  
M. Rossier  
 L'officier de l'état civil : Belapierre  
 Communiqué à l'état civil de Rougemont

Lausanne. — Imprimerie Vanev-Burnier. — Septembre 1969 — 4000 ex.

N<sup>o</sup> 6Brelaz née Stoltz  
YohannaLe quatre Mars  
mil neuf cent vingt-six à seize heures minutes du

est décédé à Gilly La Sisseuche,

de mort subite, congestion probable du cerveau selon certificat médical,

Brelaz née Stoltz Yohanna

fille de Yohanna Stoltz et de

Etat civil : veuve de Charles Brelaz

Profession : pensionnaire Religion :

de Lubry &amp; Cozel domiciliée à La Sisseuche n/ Gilly

née le 27 avril mil huit cent cinquante-cinq

Inscrit au présent registre le quatre Mars

mil neuf cent vingt-six sur la déclaration de Adèle Rosset, sage-

femme à Gilly

Confirmé après lecture faite :

Adèle Rosset, sage-femme

L'officier de l'état civil :

Communiqué à l'état civil de

Lubry &amp; Cozel

H. Delabrière

N<sup>o</sup> 7Gudet  
Marc Fernand

Le trois Mars

mil neuf cent vingt-six à dix-neuf heures minutes du

est décédé à Burtigny

de bronchopneumonie &amp; maladie de cœur selon certificat médical,

Gudet-Marc Fernand

fils de Jacques-Samuel-Henri et de Yvonne-Henriette-Caroline Gudet,

Etat civil : époux Henriette-Louise Julia Brouet,

Profession : agriculteur Religion :

de Burtigny domicilié à Burtigny

né le 24 Mars mil huit cent soixante-deux

Inscrit au présent registre le trois Mars

mil neuf cent vingt-six sur la déclaration de Charles Choumy

gendre du défunt,

Confirmé après lecture faite :

C<sup>l</sup> Choumy

L'officier de l'état civil :

Communiqué

H. Delabrière

N° 8  
Sarpin  
Olive-Souise

Le vingt-cinq Mars  
mil neuf cent vingt-six à cinq heures trente minutes du  
est décédé à Gilly "Parillon de la Côte"  
de selon certificat médical,  
Sarpin Olive-Souise  
fille de Henri-Auguste-Frédéric et de Marie-Elie Schaver  
Etat civil : célibataire  
Profession : ménagère Religion :  
de Gilly domiciliée à Caragnin  
née le quatorze Mars mil neuf cent cinq  
Inscrit au présent registre le vingt-cinq Mars  
mil neuf cent vingt-six sur la déclaration du père Henri Sarpin

Confirmé après lecture faite :

Henri Sarpin

L'officier de l'état civil :

Communiqué à l'état civil  
de Aubonne

H. Delapierre

N° 9  
Cuérel  
Emile

Le vingt-cinq Mars  
mil neuf cent vingt-six à huit heures trente minutes du  
est décédé à Gilly "Parillon de la Côte"  
de affection pulmonaire selon certificat médical,  
Cuérel Emile  
fils de Emile Louis Cuérel et de Suzanne-Elie Indriest  
Etat civil : époux de Frida Schlemmiger  
Profession : mécanicien Religion :  
de Villars St Croix domicilié à Bière "en tractant à Gilly"  
né le vingt-sept Septembre mil huit cent huitante-huit  
Inscrit au présent registre le vingt-six Mars  
mil neuf cent vingt-six sur la déclaration de Frida Affolter  
employée aux Essarts

Confirmé après lecture faite :

Frida Affolter

L'officier de l'état civil :

Communiqué à l'état civil de  
Mursigny-Val-de-Bière

H. Delapierre

N° 10  
 Bielser née Billard  
 Julie-Françoise

Le trois Avril  
 mil neuf cent vingt-six à deux heures minutes du  
 est décédé à Billy  
 de selon certificat médical,

Bielser née Billard Julie-Françoise  
 fille de ~~Mau~~ Samuel-Louis Billardet de Marie-Françoise Alexandrine  
 Etat civil : épouse de Jean-Jacob Bielser Quiblier  
 Profession : ménagère Religion :

de Fratellu Paul campagne domiciliée à Billy  
 né le vingt-deux Février mil huit cent cinquante-quatre

Inscrit au présent registre le quatre Avril  
 mil neuf cent vingt-six sur la déclaration de ~~Armand~~ Bielser fils de  
 la défunte

Confirmé après lecture faite :

J. C. Bielser

L'officier de l'état civil :

Communiqué à l'état civil de  
 Fratellu

H. Delapierre

N° 11  
 Prasso  
 Antonio Secondo

Le quatorze Avril  
 mil neuf cent vingt-six à quatre heures quatre minutes du  
 est décédé à Billy "Les Esserts"  
 de Tuberculose pulmonaire selon certificat médical,

Prasso Antonio-Secondo  
 fils de Domenico Prasso et de Maria Ghi  
 Etat civil : époux de Sidoli née Marchioni Rosa Agostina  
 Profession : capelier Religion :

de Neugardino (Italie) domicilié à Luivie  
 né le dix huit Février mil huit cent huitante deux

Inscrit au présent registre le quatorze Avril  
 mil neuf cent vingt-six sur la déclaration de Louisa Emery employée  
 aux Esserts

Confirmé après lecture faite :

Louisa Emery

L'officier de l'état civil :

Communiqué à l'état civil de  
 Luivie

H. Delapierre

N° 12

Sergy  
Henri-Albert

Le quatorze Avril

mil neuf cent vingt-six à six heure trente minutes du

est décédé à Buxigny

de tuberculose pulmonaire selon certificat médical,

Sergy Henri-Albert

fil de Henri Auguste Sergy et de Louise Caroline Golay

Etat civil : époux de Hélène Angélique Hamey

Profession : charcutier Religion :

de Buxigny domicilié à Lausanne

né le vingt octobre mil huit cent un

Inscrit au présent registre le quinze Avril

mil neuf cent vingt-six sur la déclaration de Philibert Sergy frère

du défunt

Confirmé après lecture faite :

Philibert Sergy

L'officier de l'état civil :

Communiqué à l'état civil de

Lausanne

*(Signature)*

N° 13

Walther  
Louis-Daniel-Auguste

Le cinq Mai

mil neuf cent vingt-six à six heure minutes du

est décédé à Luins

de selon certificat médical,

Walther Louis-Daniel-Auguste

fil de Jean-Louis Walther et de Marie Françoise née Razeuel

Etat civil : époux de Yanny Marie née Burreth

Profession : agriculteur Religion :

de Luins domicilié à Luins

né le seize août mil huit cent cinquante-trois

Inscrit au présent registre le

mil neuf cent sur la déclaration de Fernand Wenger,

domicilié à Luins employé chez le défunt

Confirmé après lecture faite :

Wenger Fernand

L'officier de l'état civil :

Communiqué

*(Signature)*

Lausanne. — Imprimerie Vancé-Burnier. — Septembre 1969 — 4000 ex.



N° 14  
de Bavier  
Charles-Engène-Donard

Le trois Juin  
mil neuf cent vingt-six à dix heures quinze minutes du \_\_\_\_\_  
est décédé à Dully  
de embolie selon certificat médical,  
de Bavier Charles-Engène-Donard  
fils de Jean Antoine de Bavier et de Rosa Louise Julie Chapuisat  
Etat civil : époux de Beck Hélène Mathilde  
Profession : peintre Religion : \_\_\_\_\_  
de Coire (Saisons) et Zurich domicilié à Dully  
né le vingt-neuf Mars mil huit cent quarante-deux  
Inscrit au présent registre le quatre Juin  
mil neuf cent vingt-six sur la déclaration de Henri Ruepp, pépi-  
niste à Dully, muni des pouvoirs nécessaires  
Confirmé après lecture faite :  
H<sup>r</sup> Ruepp  
L'officier de l'état civil :  
Communiqué à l'état civil de Coire

N° 15  
Chébaud née  
André Hélène-Joséphine

Le deux Juillet  
mil neuf cent vingt-six à neuf heures minutes du \_\_\_\_\_  
est décédée à Dully Pavillon de la Côte  
de affection pulmonaire selon certificat médical,  
Chébaud née André Hélène-Joséphine  
fille de Jules-Louis André et de Louise-Adèle Rosset  
Etat civil : épouse de Charles Eugène Chébaud veuve de Jules Albert Michaud  
Profession : ménagère Religion : \_\_\_\_\_  
de Brot-Dessous (Neuchâtel) domiciliée à Nyon  
née le cinq Mars mil huit cent huitante-deux  
Inscrit au présent registre le trois Juillet  
mil neuf cent vingt-six sur la déclaration de A. Michaud, fille  
de la défunte, domiciliée à Nyon  
Confirmé après lecture faite :  
A. Michaud  
L'officier de l'état civil :  
Communiqué à l'état civil de Nyon et de Rochefort

N° 16  
Haussirith  
Charles

Le vingt-quatre Juillet  
 mil neuf cent vingt-six à dix-sept heures minutes du \_\_\_\_\_  
 est décédé à Bursins  
 de \_\_\_\_\_ selon certificat médical,  
Haussirith Charles  
 fils de Charles Haussirith et de Janny Louise née Trothom  
 Etat civil : célibataire  
 Profession : employé de commerce Religion : \_\_\_\_\_  
 de Châtelet (Berne) domicilié à Bursins  
 né le vingt-huit décembre mil neuf cent deux  
 Inscrit au présent registre le vingt-cinq Juillet  
 mil neuf cent vingt-six sur la déclaration du père Charles Haussirith  
maître-marié à Bursins  
 Confirmé après lecture faite :  
C. Haussirith  
 Communiqué à l'état civil de Basle  
Basle  
 L'officier de l'état civil :  
H. Delapierre

N° 17  
Rossier  
Marc-Alexandre

Le treute Juillet  
 mil neuf cent vingt-six à vingt heures minutes du \_\_\_\_\_  
 est décédé à Bursinél  
 de Hémorragie cérébrale selon certificat médical,  
Rossier Marc-Alexandre  
 fils de Jean-Louis-Auguste et de Julie-Sabine née Rojas  
 Etat civil : veuf Julie-Suzanne née Brunet  
 Profession : agriculteur Religion : \_\_\_\_\_  
 de Künzels + se Rougemont domicilié à Bursinél  
 né le Cinq décembre mil huit cent quarante-cinq  
 Inscrit au présent registre le treute 2 um Juillet  
 mil neuf cent vingt-six sur la déclaration de Jouis Rossier agricul-  
teur à Bursinél fils du défunt,  
 Confirmé après lecture faite :  
L. Rossier  
 Communiqué à l'état civil de Rougemont  
Rougemont  
 L'officier de l'état civil :  
H. Delapierre

Lausanne. — Imprimerie Vanev-Burnier. — Septembre 1963 — 4000 ex.

N<sup>o</sup> 18  
Steiner  
Benedict

Le huit septembre  
mil neuf cent vingt-six à dix-sept heures 5 minutes du  
est décédé à Dully  
de sénilité selon certificat médical,

Steiner Benedict  
fils de Christian Steiner et de Madeleine née Dallenbach

Etat civil : veuf de Fanny Penny boeck

Profession : rentier Religion :

de Auserre-Piramos domicilié à Dully

né le huit octobre mil huit cent quarante trois

Inscrit au présent registre le neuf septembre  
mil neuf cent vingt-six sur la déclaration de Mme Steiner domi-  
cilié à Dully fils du défunt,

Confirmé après lecture faite :

Steiner Mme

L'officier de l'état civil :

Communiqué à l'état civil de Kuzenberg  
H. Delapierre

N<sup>o</sup> 19  
Thomney  
Denise-Hélène

Le treize septembre  
mil neuf cent vingt-six à dix-sept heures 55 minutes du  
est décédée à Partigny  
de débilité selon certificat médical,

Thomney Denise Hélène

filie de Charles Samuel et de Hélène Léa née Guder

Etat civil : enfant

Profession : du père : agriculteur Religion :

de Barrange (Vaux) domicilié à Partigny

née le onze septembre mil neuf cent vingt-six

Inscrit au présent registre le quatorze septembre  
mil neuf cent vingt-six sur la déclaration du père Charles Thomney

Confirmé après lecture faite :

M<sup>lle</sup> Thomney

L'officier de l'état civil :

Communiqué à l'état civil  
de Mezières  
H. Delapierre

N° 20

Cartier née Polaz  
Louise-Julie

Le quinze Septembre  
mil neuf cent vingt-six à seize heures minutes du  
est décédée à Tartegnin  
de embolie pulmonaire selon certificat médical,

Cartier née Polaz Louise-Julie  
fille de François Louis Polaz et de Marie Julie née Cartier  
Etat civil : veuve de Marc François Cartier

Profession : cultivée Religion :  
de Gilly domiciliée à Gilly (en sapeur à Tartegnin)  
née le Romars mil huit cent quarante-quatre

Inscrit au présent registre le seize septembre  
mil neuf cent vingt-six sur la déclaration de Henri Munnier agriculteur  
à Tartegnin, petit fils de la défunte

Confirmé après lecture faite :  
Henri Munnier

L'officier de l'état civil :

Communiqué \_\_\_\_\_  
H. Delapierre

N° 21

Chapuis  
Lucie Jenny

Le dix sept Septembre  
mil neuf cent vingt-six à dix sept heures quarante minutes du  
est décédée à Gilly Tassinon de la Côte  
de tuberculose pulmonaire selon certificat médical,

Chapuis Lucie Jenny  
fille de Eugène Henri Chapuis et de Charlotte Caroline Polay  
Etat civil : célibataire

Profession : aucune Religion :  
de Séverin Romanel & L. domiciliée à Gilly  
née le quatorze juillet mil neuf cent sept

Inscrit au présent registre le dix huit Septembre  
mil neuf cent vingt-six sur la déclaration de Louis Rithner  
infirmier au Tassinon de la Côte

Confirmé après lecture faite :  
Louis Rithner

L'officier de l'état civil :

Communiqué à l'état civil  
de Romanel. \_\_\_\_\_  
H. Delapierre

Lausanne. — Imprimerie Vauvy-Burnier. — Septembre 1926 — 4000 ex.

No 22  
Pasquarelli  
Wladimir

Le dix huit Septembre  
 mil neuf cent vingt six à dix sept heures trente minutes du \_\_\_\_\_  
 est décédé à Billy (Parillon de la botte)  
 de affection pulmonaire selon certificat médical,  
 Pasquarelli Wladimir  
 fils de Giovanni Pasquarelli et de Edunia dei Gualdi  
 Etat civil : Célibataire  
 Profession : aucune Religion : \_\_\_\_\_  
 de Rome (Italie) domicilié à Billy  
 né le quatorze Juillet mil neuf cent \_\_\_\_\_  
 Inscrit au présent registre le dix neuf Septembre  
 mil neuf cent vingt six sur la déclaration de G. Challaud profes-  
 seur à Genève ami des défunts  
 Confirmé après lecture faite :  
 G. Challaud  
 professeur  
 Communiqué à la Chancellerie  
 del'Etat

L'officier de l'état civil :

*(Signature)*

No 23  
Bichet-Babelay  
Marie-Jenny

Le vingt-trois Septembre  
 mil neuf cent vingt six à quinze heures trente minutes du \_\_\_\_\_  
 est décédée à Burtigny  
 de similité, dépression nerveuse selon certificat médical,  
 Bichet née Babelay Marie-Jenny  
 fille de Jean-Daniel-François Souvet de Charlotte nie Pellet  
 Etat civil : veuve de Jules-François-Samuel Bichet  
 Profession : ménagère Religion : \_\_\_\_\_  
 de Burtigny domiciliée à Burtigny  
 née le vingt-quatre Février mil huit cent soixante  
 Inscrit au présent registre le vingt-quatre Septembre  
 mil neuf cent vingt six sur la déclaration de Horace Bichet  
 agriculteur à Burtigny, fils de la défunte  
 Confirmé après lecture faite :  
 Horace Bichet  
 Communiqué \_\_\_\_\_

L'officier de l'état civil :

*(Signature)*

N° 24  
 Huguet née Moret  
 Adèle

Le quatre octobre  
 mil neuf cent vingt six à dix sept heures minutes du  
 est décédée à Châtaqueroiaz "Les Esserts"  
 de Neublès belaires selon certificat médical,  
 Huguet née Moret Adèle  
 fille de Isaac-Louis Moret et de Marie Goustif  
 Etat civil : épouse de Henri Alfred Huguet  
 Profession : ménagère Religion :  
 de Carteguin et Bière domiciliés à Châtaqueroiaz "Les"  
 nés le 11 novembre mil huit cent soixante un  
 Inscrit au présent registre le cinq octobre  
 mil neuf cent vingt six sur la déclaration de Ernest Huguet agri-  
 culteur à Carteguin fils de la défunte  
 Confirmé après lecture faite :  
 Huguet Ernest  
 L'officier de l'état civil :  
 Communiqué à l'état civil de Bière (H. Delapierre)

N° 25  
 Grossard  
 Antoinette

Le sept octobre  
 mil neuf cent vingt six à quatre heures dix minutes du  
 est décédée à Lully "Les Esserts"  
 de Tuberculose pulmonaire selon certificat médical,  
 Grossard Antoinette  
 fille de Charles Grossard et de Emma mi Pastour  
 Etat civil : célibataire  
 Profession : domestique Religion : à Lully  
 de Lully M. de Savoie domiciliés à Regivis en Valais  
 nés le quatre janvier mil huit cent quatre vingt dix sept  
 Inscrit au présent registre le sept octobre  
 mil neuf cent vingt six sur la déclaration de  
 Alfred Fouchon infirmier aux Esserts  
 Confirmé après lecture faite :  
 Alfred Fouchon  
 L'officier de l'état civil :  
 Communiqué à l'état civil de Regivis (H. Delapierre)  
 et à la Chaux-de-Fonds

Lausanne. — Imprimerie Vasey-Burnier. — Septembre 1927. — 4000 ex.

N<sup>o</sup> 26  
Bühlmann  
Maria Anna

Le dix Octobre  
mil neuf cent vingt-six à sept heures minutes du  
est décédé à Rursius  
de sénilité selon certificat médical,  
Bühlmann Maria Anna  
fille de Johann Bühlmann et de Magdalena née Gohr  
Etat civil : célibataire  
Profession : aucune Religion :  
de Eggwil Berne domicilié à Rursius  
né le cinq février mil huit cent quarante-trois  
Inscrit au présent registre le onze Octobre  
mil neuf cent vingt-six sur la déclaration de Paul Heuser, agri-  
culteur à Rursius maître de pension de la commune  
Confirmé après lecture faite :  
Heuser Paul  
L'officier de l'état civil :  
Communiqué à l'état civil de Eggwil (H. Delapierre)

N<sup>o</sup> 27  
Binggeli  
Arnold Francis

Le onze Octobre  
mil neuf cent vingt-six à huit heures minutes du  
est décédé à Billy Paxillon de la Côte  
de affection pulmonaire selon certificat médical,  
Binggeli Arnold Francis  
fils de Ami Samuel Binggeli et de Louisa née Binggeli  
Etat civil : célibataire  
Profession : agriculteur Religion :  
de Cheseaux domicilié à Cheseaux (en traitement à Billy)  
né le quatre Mai mil neuf cent trois  
Inscrit au présent registre le dix Octobre  
mil neuf cent vingt-six sur la déclaration écrite de Pierre Elise  
Polay directeur au Paxillon de la Côte  
Confirmé après lecture faite :  
Déclaration écrite  
L'officier de l'état civil :  
Communiqué à l'état civil de  
Romanel (H. Delapierre)

N° 28  
 Prior  
 Jules Alfred

Le trois novembre  
 mil neuf cent vingt-six à quinze heures minutes du \_\_\_\_\_  
 est décédé à Carteguin  
 de myocardie chronique selon certificat médical,  
Prior Jules Alfred  
 fils de Louis-Daniel Prior et de Lophie de Subenthal  
 Etat civil : époux Julie Marie Marguerite née Dubruich  
 Profession : agriculteur Religion : \_\_\_\_\_  
 de Collon domicilié à Carteguin  
 né le vingt-six Janvier mil huit cent soixante-trois

Inscrit au présent registre le quatre novembre  
 mil neuf cent vingt-six sur la déclaration de A. Prior, employé  
C.I.F. domicilié à Olten, fils du défunt

Confirmé après lecture faite :

A. Prior

L'officier de l'état civil :

Communiqué à l'état civil de Cossonay

H. Delabrière

N° 29  
 Prod'hom  
 Louis Charles James

Le douze novembre  
 mil neuf cent vingt-six à six heures minutes du \_\_\_\_\_  
 est décédé à Bursins  
 de tumeur de l'œsophage selon certificat médical,  
Prod'hom Louis Charles James  
 fils de Auguste Michel Prod'hom et de Adèle Augustine née Paniel  
 Etat civil : époux de Julie née Schweiter  
 Profession : agriculteur Religion : \_\_\_\_\_  
 de Bursins domicilié à Bursins  
 né le vingt-quatre mars mil huit cent soixante huit

Inscrit au présent registre le douze novembre  
 mil neuf cent vingt-six sur la déclaration de Auguste Prod'hom  
meunier à Bursins fils du défunt

Confirmé après lecture faite :

A. Prod'hom

L'officier de l'état civil :

Communiqué \_\_\_\_\_

H. Delabrière

Lausanne. — Imprimerie Vaney-Burrier. — Septembre 1969. — 4000 ex.



N<sup>o</sup> 30  
 Huguet  
 Alfred-Henri

Le dix-neuf novembre  
 mil neuf cent vingt-six à trois heures minutes du  
 est décédé à Châtaquièrez Essertines  
 de Affection cardio-pulmonaire selon certificat médical,  
 Huguet Alfred-Henri  
 fils de Jean-Louis Huguet et de Henriette née Rohr  
 Etat civil : veuf de Adèle Moret

Profession : agriculteur Religion :  
 de Martegney re Bière domicilié à Châtaquièrez  
 né le trois avril mil huit cent soixante

Inscrit au présent registre le dix-neuf novembre  
 mil neuf cent vingt-six sur la déclaration de Ernest Huguet, agri-  
 culteur à Châtaquièrez fils ou député

Confirmé après lecture faite :

Ernest Huguet

L'officier de l'état civil :

Communiqué à l'état civil re Bière

*(Signature)*

N<sup>o</sup> 31  
 Mayor  
 Cécile-Isaline-Amélie

Le vingt-six novembre  
 mil neuf cent vingt-six à deux heures minutes du  
 est décédée à Essertines Es Vidiés  
 de gangrène selon certificat médical,

Mayor Cécile-Isaline-Amélie  
 fille de Jean-Marie François et de Jeanne Suzanne Louise Moret  
 Etat civil : célibataire

Profession : aucune Religion :  
 de Serey domiciliée à Essertines  
 née le dix-huit mai mil huit cent quarante-neuf

Inscrit au présent registre le vingt-six novembre  
 mil neuf cent vingt-six sur la déclaration de André Bourquin,  
 architecte à Essertines, voisin de la défunte

Confirmé après lecture faite :

André Bourquin

L'officier de l'état civil :

Communiqué à l'état civil re Serey

*(Signature)*

N° 32

Meylan née Cruchaud  
Marie-Cécile

Le vingt-sept novembre  
mil neuf cent vingt-six à vingt heures trente minutes du

est décédée à Nussius  
de myocardite chronique selon certificat médical,

Meylan née Cruchaud Marie-Cécile  
fille de Charles-Alphonse Cruchaud et de Marie-Louise-Guimle Hallberg

Etat civil : épouse de Charles-Max-Louis Meylan

Profession : aucune Religion :

de l'heurt domiciliée à Nussius

née le quatre décembre mil huit cent soixante-deux

Inscrit au présent registre le vingt-huit novembre  
mil neuf cent vingt-six sur la déclaration de H. Roland, veuve  
de la défunte domiciliée à Nussius

Confirmé après lecture faite :

H. Roland

L'officier de l'état civil :

Communiqué à l'état civil de  
Leutis

H. Delapierre

N° 33

Bron  
Félix

Le vingt-sept novembre  
mil neuf cent vingt-six à vingt-deux heures minutes du

est décédé à Vincy et Billy  
de artériosclérose selon certificat médical,

Bron Félix

fil de André Bron et de Hortense Chevally

Etat civil : veuf de Rose Haquies

Profession : pensionné militaire français Religion :

de Bernex (Hte Savoie) domicilié à Vincy

né le dix-neuf novembre mil huit cent cinquante-six

Inscrit au présent registre le vingt-huit novembre  
mil neuf cent vingt-six sur la déclaration de Jules Debouzeville  
signé à Vincy, gendre du défunt

Confirmé après lecture faite :

Jules-Émile Debouzeville

L'officier de l'état civil :

Communiqué à la chancellerie de  
l'état à Sausanne

H. Delapierre

Lausanne. — Imprimerie Vasey-Burnier. — Septembre 1963 — 4000 ex.

N° 34  
Rossier  
Paul-Souis

Le premier décembre  
mil neuf cent vingt-six à 22 heures 45 minutes du  
est décédé à Guizel  
de tuberculose pulmonaire selon certificat médical,

Rossier Paul-Souis

fil(s) de Alexandre Julien et de Suzette Rosaline née Christian

Etat civil : célibataire

Profession : aucune Religion :

de Guizel + R. Rougemont domicilié à Guizel

né le vingt mai mil huit cent huitante-cinq

Inscrit au présent registre le deux décembre  
mil neuf cent vingt-six sur la déclaration de Alexis Rossier agriculteur  
à Guizel, frère du défunt

Confirmé après lecture faite :

Alis Rossier

L'officier de l'état civil :

Communiqué à l'état civil de

Rougemont

H. Delapierre

N° 35  
Gauchand née Bolomen  
Rosine

Le huit décembre  
mil neuf cent vingt-six à cinq heures minutes du

est décédée à Guizel

de seuilite selon certificat médical,

Gauchand née Bolomen Rosine

fil(s) de Henri Abram Louis Bolomen et de Madeline née Buffet

Etat civil : seur de Paul Henri Louis Gauchand

Profession : aucune Religion :

de Guizel + R. Rougemont domiciliée à Guizel

née le quatre janvier mil huit cent quarante-quatre

Inscrit au présent registre le huit décembre  
mil neuf cent vingt-six sur la déclaration de Samuel Sz, beau-père  
de la défunte

Confirmé après lecture faite :

Samuel Sz

L'officier de l'état civil :

Communiqué à l'état civil de

Mufflers-le-Château à Monnay

H. Delapierre

N° 36  
Tachet  
Alexandre

Le neuf décembre  
mil neuf cent vingt-six à treize heures quingz minutes du \_\_\_\_\_  
est décédé à Suins

de carcinome de l'oesophage selon certificat médical,

Tachet Alexandre

fil de Salomon Auguste Frédéric et de Louise Augustine Billard

Etat civil : époux de Janny Dubuit

Profession : agriculteur Religion : \_\_\_\_\_

de Saulion domicilié à Suins

né le sept juin mil huit cent soixante-deux

Inscrit au présent registre le soix décembre  
mil neuf cent vingt-six sur la déclaration de Edmond Tachet agri-  
culteur à Suins fils du défunt

Confirmé après lecture faite :

E. Tachet

L'officier de l'état civil :

Communiqué à l'état civil de  
Saulion

H. Delapierre

N° 37  
André  
Caroline

Le dix-neuf décembre  
mil neuf cent vingt-six à vingt heures \_\_\_\_\_ minutes du \_\_\_\_\_  
est décédé à Silly Savillon de la Côte

de tuberculose pulmonaire selon certificat médical,

André nie Bullat-Caroline

filie de Pierre Bullat et de Noémie Pitteb

Etat civil : épouse de Charles-Louis André

Profession : buraliste postal Religion : \_\_\_\_\_

de Yeu domiciliée à Signy

née le vingt-quatre octobre mil huit cent soixante-deux

Inscrit au présent registre le soix décembre  
mil neuf cent vingt-six sur la déclaration de Alfred Touchon infir-  
mier aux Hermines

Confirmé après lecture faite :

Touchon

L'officier de l'état civil :

Communiqué à l'état civil de  
Bullat et Yeu

H. Delapierre

N°

*Viola 31 Janvier 1927  
le 31 Janvier 1927  
H. P. P. P.*

Le *numéro 37* à la page *145* est celui de la  
mil neuf cent *dernière inscription* heure \_\_\_\_\_ minutes du \_\_\_\_\_  
est décédé à *11 h 00* l'année *1926* *ce que nous certifions*  
de *Silly les Hautes* *1924* selon certificat médical,

fil de \_\_\_\_\_ et de *H. Delapierre*

Etat civil : \_\_\_\_\_

Profession : \_\_\_\_\_ Religion : \_\_\_\_\_

de \_\_\_\_\_ domicilié à \_\_\_\_\_

né le \_\_\_\_\_ mil \_\_\_\_\_ cent \_\_\_\_\_

Inscrit au présent registre le \_\_\_\_\_  
mil neuf cent \_\_\_\_\_ sur la déclaration d \_\_\_\_\_

Confirmé après lecture faite :

L'officier de l'état civil :

Communiqué \_\_\_\_\_

N°

*Piquet-  
Arbour*

Le *sept* *Haussier*  
mil neuf cent *vingt-sept* *cinq* *et* *6* heure *8* minutes du \_\_\_\_\_  
est décédé à *Bursins*

de *suicide par pendaison* selon certificat médical,  
*Piquet Arbour*

fil de *feu Ami François Piquet* et de *Suzette Henriette Puyot*  
Etat civil : *veuve mariée* *depuis* *le* *23* *juin* *1915*

Profession : *agriculteur* Religion : \_\_\_\_\_

de *lieu* \_\_\_\_\_ domicilié à *Bursins*

né le *treize* *juin* \_\_\_\_\_ mil *huit* cent *septante* *quatre*

Inscrit au présent registre le *huit* *Haussier*  
mil neuf cent *vingt-sept* sur la déclaration de *Ernest Sarmelin*  
*propriétaire à Bursins patron du décédé*

Confirmé après lecture faite :

*Ernest Sarmelin*

L'officier de l'état civil :

Communiqué *à l'état civil du lieu*

*H. Delapierre*

N<sup>o</sup> 2  
 Chambaz  
 Charles-Henri

Le huit Janvier  
 mil neuf cent vingt-sept à six heures minutes du  
 est décédé à Suind

de suicide par pendaison selon certificat médical,

Chambaz Charles-Henri

fil de Isaac-Ami Chambaz et de Louise Suzanne Dufour

Etat civil : célibataire

Profession : ouvrier agricole Religion :

de Orzier domicilié à Suind

né le deux décembre mil huit cent quatre-vingt-neuf

Inscrit au présent registre le huit Janvier

mil neuf cent vingt-sept sur la déclaration de Maurice Chambaz, pa-  
 risser à Island, cousin du défunt

Confirmé après lecture faite :

M. Chambaz.

L'officier de l'état civil :

Communiqué à l'état civil d'Orzier

*[Signature]*

N<sup>o</sup> 3  
 Ostermann née  
 Quiblier Julie  
 Françoise

Le douze Janvier  
 mil neuf cent vingt-sept à quatre heures minutes du  
 est décédée à Billy

de myocardie selon certificat médical,

Ostermann née Quiblier Julie Françoise

fille de Daniel Joseph Quiblier et de Julie Marguerite Delaysant

Etat civil : sœur de Marc Julien Ostermann

Profession : Religion :

de Singel domiciliée à Billy

née le vingt-cinq mai mil huit cent quarante trois

Inscrit au présent registre le douze Janvier

mil neuf cent vingt-sept sur la déclaration de Louis Ostermann  
 propriétaire à Billy fils de la défunte

Confirmé après lecture faite :

Louis Ostermann

L'officier de l'état civil :

Communiqué

*[Signature]*

Lausanne. — Imprimerie Vasey-Burnier. — Septembre 1903 — 4000 ex.

N° 4

Gozel née Monnier  
Rosalie

Le seize janvier  
mil neuf cent vingt-sept à trois heures minutes du \_\_\_\_\_  
est décédé à Bursinel  
de \_\_\_\_\_ selon certificat médical,  
Gozel née Monnier Rosalie  
fille de Charles Monnier et de Marianne Luquins  
Etat civil : seur de Louis Gozel  
Profession : aucune Religion : \_\_\_\_\_  
de Armes 1<sup>er</sup> Orbe domiciliée à Bursinel  
né le vingt-six décembre mil huit cent quarante-neuf  
Inscrit au présent registre le dit sept janvier  
mil neuf cent vingt-sept sur la déclaration de Louis Gozel, cultivateur  
à Rollin fils relaxé

Confirmé après lecture faite :

L. Gozel

L'officier de l'état civil :

Communiqué à l'état civil de

AgiezH. Delapierre

N° 5

Péte  
Emile-Henzi

Le seize janvier  
mil neuf cent vingt-sept à trois heures minutes du \_\_\_\_\_  
est décédé à Gilly, les Bessets  
de tuberculose pulmonaire selon certificat médical,  
Péte Emile-Henzi  
fils de François Jules Péte et de Marie Joséphine Rosset  
Etat civil : célibataire  
Profession : manœuvre Religion : \_\_\_\_\_  
de Louay, Morges domicilié à Louise (rue de lausanne)  
né le seize janvier mil huit cent nonante-sept  
Inscrit au présent registre le dit sept janvier  
mil neuf cent vingt-sept sur la déclaration de Alfred Touchon infirmier  
aux Bessets

Confirmé après lecture faite :

Touchon

L'officier de l'état civil :

Communiqué à l'état civil de

Louay, Morges SuisseH. Delapierre

N° 6  
Munier  
Paul-Julien

Le seize janvier  
mil neuf cent vingt sept à dix sept heures  minutes du   
est décédé à Dully  
de embolie selon certificat médical,

Munier Paul-Julien  
fils de Louis Julien Munier et de Marie Louise Morez

Etat civil : époux de Marie Rosine Hschi

Profession : agriculteur Religion :

de Pexroy domicilié à Dully

né le vingt novembre mil huit cent quarante trois

Inscrit au présent registre le dix sept janvier  
mil neuf cent vingt sept sur la déclaration d' Alois Munier gaffier à  
Bursinel fils du défunt

Confirmé après lecture faite :

Alois Munier

L'officier de l'état civil :

Communiqué à l'état civil de Rolle

H. Delapierre

N° 7  
Munier née Morez  
Marie Louise

Le dix sept février  
mil neuf cent vingt sept à neuf heures 45 minutes du   
est décédée à Dully  
de suicide par pendaison selon certificat médical,

Munier née Morez Marie Louise  
fille de Henri Morez et de Henny Barillet

Etat civil : veuve de Louis-Julien

Profession : aucune Religion :

de Pexroy domiciliée à Dully

née le 11 février mil huit cent cinquante sept

Inscrit au présent registre le dix huit février  
mil neuf cent vingt sept sur la déclaration d' Alois Munier gaffier  
à Bursinel fils de la défunte

Confirmé après lecture faite :

Alois Munier

L'officier de l'état civil :

Communiqué à l'état civil de Rolle

H. Delapierre

Lausanne. — Imprimerie Vanev-Burnier. — Septembre 1969 — 4000 ex.



N° 8  
Dessemontel  
Frida-Marie

Le dix neuf février  
mil neuf cent vingt-sept à dix heures vingt minutes du  
est décédée à Billy (Les Essarts)  
de tuberculose pulmonaire selon certificat médical,

Dessemontel-Frida-Marie

filie de Henri Dessemontel et de Marie Wagner

Etat civil : célibataire

Profession : aucune Religion :

de Belmont s. Y. et Brossy domiciliés à Bevière (extra-comm. à Billy)

né le dix-neuf avril mil neuf cent quatre

Inscrit au présent registre le dix-neuf février  
mil neuf cent vingt-sept sur la déclaration de Charles Dessemontel  
chauffeur à Bevière père de la défunte

Confirmé après lecture faite :

Charles Dessemontel

L'officier de l'état civil :

Communiqué à l'état civil de

Belmont s. Y.

H. Delapierre

N° 9  
Richard  
Otto-Henri

Le vingt février  
mil neuf cent vingt-sept à six heures — minutes du  
est décédé à Billy (Les Essarts)  
de tuberculose pulmonaire selon certificat médical,

Richard Otto-Henri

filis de Joseph-Henri Richard et de Anna Maria Kass

Etat civil : célibataire

Profession : tapisserie Religion :

de Montle Lrauds domicilié à Bevière (en séjour à Billy)

né le trente juin mil neuf cent six

Inscrit au présent registre le vingt février  
mil neuf cent vingt-sept sur la déclaration de Henri Richard à Bevière  
père du défunt

Confirmé après lecture faite :

H. Richard

L'officier de l'état civil :

Communiqué à l'état civil de

Bevière, de Rolle

H. Delapierre

N° 10  
Bichet  
Dannel-Julien

Le vingt-cinq février  
mil neuf cent vingt-sept à six heures minutes du \_\_\_\_\_  
est décédé à Burtigny  
de similité selon certificat médical,  
Bichet Dannel-Julien  
fils de Jean Dannel Bichet et de Fanchette Christine  
Etat civil : époux Louise Henry Rossier  
Profession : agriculteur Religion : \_\_\_\_\_  
de Burtigny domicilié à Burtigny  
né le deux huit janvier mil huit cent quatre-vingt

Inscrit au présent registre le vingt-six février  
mil neuf cent vingt-sept sur la déclaration de Justave Bichet a-  
griculteur à Burtigny fils ou défunt

Confirmé après lecture faite :  
Bichet Gustave

L'officier de l'état civil :  
Delapierre

Communiqué \_\_\_\_\_

N° 11  
Gervais née Danni  
Blanche-Bertha

Le six mars  
mil neuf cent vingt-sept à vingt-neuf heures minutes du \_\_\_\_\_  
est décédée à Silly (Les Esserts)  
de tuberculose pulmonaire selon certificat médical,  
Gervais née Danni Blanche-Bertha  
fils de Paul Lucien Danni et de Marie Madeleine née Blossuer  
Etat civil : épouse de Georges-Adrien Gervais  
Profession : ménagère Religion : \_\_\_\_\_  
de Begnins domiciliée à Begnins  
née le huit mars mil huit cent quatre-vingt-sept

Inscrit au présent registre le huit mars  
mil neuf cent vingt-sept sur la déclaration de G. Simond infir-  
mier aux Esserts

Confirmé après lecture faite :  
G. Simond

L'officier de l'état civil :  
Delapierre

Communiqué à l'état civil  
de Begnins

Lausanne. — Imprimerie Vaney-Burnier. — Septembre 1969 — 4000 ex.

N° 12

Reordino  
Henri-Souis

Le vingt deux Mars

mil neuf cent vingt-sept à cinq heures trent minutes du  
est décédé à Billy (les Essarts)  
de tuberculose pulmonaire selon certificat médical,

Reordino Henri-Souis

fil de Louiseppe Reordino et de Maria Perona

Etat civil : époux de Louise Haldi

Profession : étameur Religion :

de Trascorsano (Italie) domicilié à Rolle

né le quinze avril mil huit cent un

Inscrit au présent registre le vingt-deux Mars  
mil neuf cent vingt-sept sur la déclaration de Alois Haldi, pressier  
à Rolle beau-frère du défunt,

Confirmé après lecture faite :

Haldi Alois

L'officier de l'état civil :

Communiqué à l'état civil de  
Rolle à la Chancellerie de l'état.

H. Delapierre

N° 13

Chapuis  
Lucien-Frédéric

Le vingt neuf Mars

mil neuf cent vingt-sept à 22 heures 30 minutes du  
est décédé à Buzel  
de bronchite, maladie de cœur selon certificat médical,

Chapuis Lucien-Frédéric

fil de Samuel Félix Chapuis et de Marie-Louise Larpin

Etat civil : époux de Sophie Marie Rochat

Profession : agriculteur Religion :

de Buzel domicilié à Buzel

né le six décembre mil huit cent cinquante-quatre

Inscrit au présent registre le trente Mars  
mil neuf cent vingt-sept sur la déclaration d'Alexis Rossier agri-  
culteur à Buzel cousin du défunt

Confirmé après lecture faite :

Alexis Rossier

L'officier de l'état civil :

Communiqué

H. Delapierre

N° 14

Gnux  
Biat

Le sept avril

mil neuf cent vingt-sept à vingt-deux heures trente minutes du

est décédé à Essertines St. Rollo

de apoplexie selon certificat médical,

Gnux Biat

fil de Adèle Gnux et de

Etat civil : époux de Berni Berg Helène

Profession : agriculteur Religion :

de Bouleus et de Moudon domicilié à Essertines St. Rollo

né le onze mars mil huit cent soixante

Inscrit au présent registre le huit avril

mil neuf cent vingt-sept sur la déclaration de Henri Haldi agriculteur

à Essertines frère du défunt

Confirmé après lecture faite :

Henri Haldi

L'officier de l'état civil :

Communiqué à l'état civil de St. Rollo  
et de Moudon

H. Delapierre

N° 15

Ostermann  
Julien Samuel

Le dix sept avril

mil neuf cent vingt-sept à quatorze heures dix minutes du

est décédé à Billy

de suicide par pendaison selon certificat médical,

Ostermann Julien Samuel

fil de Marc Julien Ostermann et de Julie-Françoise Quiblier

Etat civil : célibataire

Profession : ouvrier agricole Religion :

de Kintzel domicilié à Billy

né le sept octobre mil huit cent soixante-sept

Inscrit au présent registre le dix huit avril

mil neuf cent vingt-sept sur la déclaration de Louis Ostermann agri-

culteur à Billy frère du défunt

Confirmé après lecture faite :

Louis Ostermann

L'officier de l'état civil :

Communiqué

H. Delapierre

N° 16  
Chevallier née Pellegrin  
Éveline - Marie - Nicole

Le vingt trois avril

mil neuf cent vingt-sept à vingt heures 45 minutes du

est décédée à Billy (Les Bessons)

de tuberculose du larynx selon certificat médical,

Chevallier née Pellegrin Éveline - Marie - Nicole

fille de Paul-Jean Pellegrin et de Jeanne Marie-Couise Aebler

Etat civil : épouse de Jérial Jacques Chevallier

Profession : ménagère Religion :

de L'Abergement domicilié à Aubonne

né le onze septembre mil huit cent quarante quatre

Inscrit au présent registre le vingt cinq avril

mil neuf cent vingt-sept sur la déclaration de J. Chevallier,同居人

à Aubonne épouse et la défunte

Confirmé après lecture faite :

J. Chevallier

L'officier de l'état civil :

Communiqué à l'état civil

à Aubonne et de Lignerolles

Rectification :  
Par décision du 27 juillet  
1965, le département de  
justice et police du canton  
de Vaud, a ordonné la  
rectification de cette ins-  
cription en ce sens que  
le nom patronymique de  
la défunte soit orthogra-  
phié Chevallier et non  
Chevailler.

Bursins, le 30 août 1965  
l'officier de l'état civil

Communiqué à l'office  
de l'état civil de Lignerolles

N° 17  
Dumathreyay  
Louis

Le vingt sept avril

mil neuf cent vingt-sept à cinq heures minutes du

est décédé à Bugnauw 14 Bessines et Rolle

de léthargie, bronchite chronique, gastro-entérite selon certificat médical,

Dumathreyay Louis

fils de Louis Samuel Dumathreyay et de Jeanne Françoise née Berger

Etat civil : épouse de Jeanne Louise née Dubuis

Profession : agriculteur Religion :

de Bessines et Rolle domicilié à Bugnauw

né le six mil huit cent quarante trois

Inscrit au présent registre le vingt sept avril

mil neuf cent vingt-sept sur la déclaration de G. Heurid, cafetier

à Bugnauw voisin du défunt

Confirmé après lecture faite :

G. Heurid

L'officier de l'état civil :

Communiqué

N° 17  
 Brugnier  
 Emile Francois

Le deux Mai  
 mil neuf cent vingt-sept à sept heures trente minutes du  
 est décédé à Essertines & Rolle  
 de myocardite et broncho-chronique selon certificat médical,  
 Brugnier Emile-Francois  
 fils de Marie-Elise Brugnier et de  
 Etat civil : époux de Laure Marie Gumartheray  
 Profession : agriculteur Religion :  
 de Essertines & Rolle domicilié à Essertines & R.  
 né le onze décembre mil huit cent cinquante-cinq  
 Inscrit au présent registre le deux Mai  
 mil neuf cent vingt-sept sur la déclaration de Maurice Brugnier agri-  
 culteur à Essertines fils du défunt  
 Confirmé après lecture faite :  
 Maurice Brugnier  
 L'officier de l'état civil :  
 H. Delapierre  
 Communiqué

N° 19  
 Brewern  
 Anatole

Le vingt-deux Mai  
 mil neuf cent vingt-sept à quatorze heures trente minutes du  
 est décédé à Lully (Pavillon de la Côte)  
 de Tuberculose pulmonaire selon certificat médical,  
 Brewern Anatole  
 fils de Wladimir Brewern et de Caterina Jucoff  
 Etat civil : célibataire  
 Profession : étudiant Religion :  
 de Esthonia domicilié à Lully  
 né le vingt-sept Août mil huit cent nonante-huit  
 Inscrit au présent registre le vingt-trois Mai  
 mil neuf cent vingt-sept sur la déclaration de Marcel Monney  
 directeur des pompes funèbres de Lully  
 Confirmé après lecture faite :  
 Monney  
 L'officier de l'état civil :  
 H. Delapierre  
 Communiqué à la chancellerie  
 et état

Lausanne. — Imprimerie Vasey-Barnier. — Septembre 1929 — 4000 ex.

N° 20

Songehamp  
LouisLe deux Juin  
mil neuf cent vingt-sept à dix heure minutes du

est décédé à Bursins

de affection des voies urinaires, cancer rétrovésical selon certificat médical,  
Songehamp Louis

fils de Jean Pierre-Louis Songehamp et de Geneviève Martini

Etat civil : veuf de Marie Sophie Anna Berger

Profession : rentier Religion :

de Essectines M. Rolle domicilié à Lully (en séjour à Bursins)

né le douze novembre mil huit cent cinquante

Inscrit au présent registre le quatre Juin

mil neuf cent vingt-sept sur la déclaration de Paul Requin Charpentier  
à Bursins gendre du défunt.

Confirmé après lecture faite :

Paul Requin

L'officier de l'état civil :

H. Delapierre

Communiqué

N° 21

Contesse  
Marcel-Émile

Le quatre Juin

mil neuf cent vingt-sept à onze heures minutes du

est décédé à Lully (Les Essarts),

de tuberculose pulmonaire selon certificat médical,

Contesse Marcel-Émile

fils de Edmond Contesse et de Elisa Siegenthaler

Etat civil : Célibataire

Profession : aucune Religion :

de Torceuruy (Nua-Pern) domicilié à Lully

né le vingt-huit octobre mil neuf cent quatre

Inscrit au présent registre le quatre Juin

mil neuf cent vingt-sept sur la déclaration de Émile Quiblier infirmier aux Essarts

Confirmé après lecture faite :

É. Quiblier

L'officier de l'état civil :

Communiqué à l'état civil

de Torceuruy.

H. Delapierre

N° 22

Darmandine Chapuis  
Sina

Le treize juillet

mil neuf cent vingt-sept à dix huit heures minutes du

est décédée à Willy (Les Esserts)

de tuberculose pulmonaire selon certificat médical,

Darmandine Chapuis Sina

filie de Jules Chapuis et de Caroline Ruffet

Etat civil : épouse de Joseph Darmand

Profession : aucune Religion :

dé nationalité française domiciliée à Willy

né le douze mai mil huit cent quatre vingt dix neuf

Inscrit au présent registre le quatorze juillet

mil neuf cent vingt-sept sur la déclaration de

aux Esserts

Confirmé après lecture faite :

E. Quiblier

L'officier de l'état civil :

Communiqué à la Mairie

de l'état

H. Delapierre

N° 23

Mouod née de Coite  
Clémentine Emma

Le seize août

mil neuf cent vingt sept à onze heures vingt minutes du

est décédée à Bursinel où elle était en séjour

de embolie selon certificat médical,

Mouod née de Coite Clémentine Emma

filie de Adrien de Coite et de Marie née Loret

Etat civil : veuve de Jean Frédéric Mouod

Profession : aucune Religion :

de Morges, Vallières, Char-domiciliée à Isenère (Plainpalais)

né le huit juin mil huit cent cinquante sept

Inscrit au présent registre le dix-sept août

mil neuf cent vingt sept sur la déclaration de

la défunte, domiciliée à Bursinel

Confirmé après lecture faite :

J. Mouod

L'officier de l'état civil :

Communiqué à Morges, Borsier & Colombier

H. Delapierre

Lausanne, — Imprimerie Vasey-Burnier. — Septembre 1909 — 4000 ex.



No 24  
Ruey  
Anna-Souise

Le vingt-quatre août  
mil neuf cent vingt-sept à dix-sept heures \_\_\_\_\_ minutes du \_\_\_\_\_  
est décédé à Gilly des Esserts  
de tuberculose pulmonaire selon certificat médical,  
Ruey Anna Souise  
filie de Henri-Charles Ruey et de Elise Rosine née Meyer  
Etat civil : célibataire  
Profession : aucune Religion : \_\_\_\_\_  
de Gland domicilié à Gland (en traversant à Gilly)  
née le dix huit Mars mil huit cent vingt-six

Inscrit au présent registre le vingt cinq août  
mil neuf cent vingt-sept sur la déclaration de Charlotte Castella  
infirmière aux Esserts

Confirmé après lecture faite :  
Ch. Castella

L'officier de l'état civil :  
H. Delapierre  
Communiqué à l'état civil de Bequins

No 25  
Reist  
Marie

Le trois novembre  
mil neuf cent vingt-sept à six heures \_\_\_\_\_ minutes du \_\_\_\_\_  
est décédé à Essertines  
de 207.212 selon certificat médical,  
Reist Marie  
filie de Charles Reist et de Marie Louise née Fogel  
Etat civil : Célibataire  
Profession : aucune Religion : \_\_\_\_\_  
de Surmismald (Berne) domicilié à Essertines  
née le vingt-neuf avril mil neuf cent neuf

Inscrit au présent registre le trois novembre  
mil neuf cent vingt-sept sur la déclaration de Charles Reist agri-  
culteur à Essertines père de la défunte

Confirmé après lecture faite :  
Charles Reist

L'officier de l'état civil :  
H. Delapierre  
Communiqué à l'état civil de Surmismald

Vise le 1<sup>er</sup> Décembre  
le préfet, 1927  
A. Pittel

N° 26  
Held  
Charles

Le vingt neuf Novembre  
mil neuf cent vingt-sept à vingt heures neuf minutes du \_\_\_\_\_  
est décédé à Gilly  
de tuberculose pulmonaire selon certificat médical,  
Held Charles

fil de Charles Held et de Louisa Lucy Perretten

Etat civil: époux de Lydia Pannu

Profession: journalier Religion: \_\_\_\_\_

de Rollé domicilié à Gilly

né le vingt juillet mil neuf cent \_\_\_\_\_

Inscrit au présent registre le premier décembre  
mil neuf cent vingt-sept sur la déclaration de Charles Held Perretten  
liquoriste à Rollé père du défunt

Confirmé après lecture faite:

Ch. Held Perretten

L'officier de l'état civil:

H. Clapierre

Communiqué à l'état civil de  
Rollé

N°

Le numéro 26 à la page 159 est celui de  
mil neuf cent la dernière à \_\_\_\_\_ heure \_\_\_\_\_ minutes du inscrip.  
est décédé à non pour l'année 1927. Les deux doubles  
de de ce registre sont conformes selon certificat médical,  
Ce que nous certifions.

fil de Un double de ce et de registre a été transmis

Etat civil: à l'autorité cantonale le 8 janvier 1928

Profession: \_\_\_\_\_ Religion: \_\_\_\_\_

de \_\_\_\_\_ domicilié à \_\_\_\_\_

né le \_\_\_\_\_ mil \_\_\_\_\_ cent \_\_\_\_\_

Inscrit au présent registre le \_\_\_\_\_

mil neuf cent \_\_\_\_\_ sur la déclaration d \_\_\_\_\_

Gilly de neuf jours mil neuf cent-vingt-huit

Confirmé après lecture faite:



Communiqué \_\_\_\_\_

L'officier de l'état civil:

H. Clapierre

Lausanne. — Imprimerie Vaney-Burnier. — Septembre 1909. — 4000 ex.

N<sup>o</sup> 1  
Cottier  
Ernest-Alois

Le cinq janvier  
mil neuf cent vingt-huit à deux heures minutes du  
est décédé à Billy Pajillon de la Côte  
de tuberculose pulmonaire selon certificat médical,  
Cottier Ernest-Alois

fil de Cécile Cottier et de

Etat civil : marié à Ida-Lucie Gallay

Profession : agriculteur Religion :

de Rougemont domicilié à Pugnaud (en trait. à Billy)

né le six mai mil huit cent nonante huit à Ch. d'Ar

Inscrit au présent registre le cinq janvier  
mil neuf cent vingt-huit sur la déclaration de Maurice Francfort  
infirmier aux Erverts

Confirmé après lecture faite :

Maurice Francfort

L'officier de l'état civil :

Communiqué à l'état civil de  
Rougemont

M. Delapierre

N<sup>o</sup> 2  
Surni  
Jeanne-Edith

Le dix-huit janvier  
mil neuf cent vingt-huit à douze heures minutes du  
est décédée à Billy Pajillon de la Côte  
de tuberculose pulmonaire + abdominale selon certificat médical,  
Surni Jeanne-Edith

fil le de Paul-Lucien Surni et de Maria-Madeleine Klossner

Etat civil : célibataire

Profession : aucune Religion :

de Laanen (Berne) domiciliée à Vich (en traitement à Billy)

née le onze avril mil neuf cent quatre

Inscrit au présent registre le dix-neuf janvier  
mil neuf cent vingt-huit sur la déclaration de Henri Peruch facteur  
postal à Billy, porteur des pièces nécessaires

Confirmé après lecture faite :

H. Peruch

L'officier de l'état civil :

Communiqué à l'état civil de  
Laanen et de Beguins

M. Delapierre

N° 3  
Zender  
Louis Rodolphe Auguste

Le vingt janvier  
mil neuf cent vingt-huit à vingtdeux heures \_\_\_\_\_ minutes du \_\_\_\_\_  
est décédé à Billy  
de broncho-pneumonie selon certificat médical,  
Zender Louis Rodolphe Auguste  
fils de Gabriel Henri Zender et Henriette Jeanne Marie Zender  
Etat civil : époux d'Anna Suzanne Brocard  
Profession : agriculteur Religion : \_\_\_\_\_  
de Romanet St. Marges domicilié à Billy  
né le premier août mil huit cent soixante et un

Inscrit au présent registre le vingt janvier  
mil neuf cent vingt-huit sur la déclaration de Jules Henry agri-  
culteur à Billy voisin du défunt

Confirmé après lecture faite :

Henry Jules

L'officier de l'état civil :

Communiqué à l'état civil de Mullierens.

M. Colapresse

N° 4  
André  
Henri Samuel

Le vingt janvier  
mil neuf cent vingt-huit à trois heures \_\_\_\_\_ minutes du \_\_\_\_\_  
est décédé à Billy  
de anémie pernicieuse causée par un néoplasme gastrique selon certificat médical,  
André Henri Samuel  
fils de Jean Pierre André et de Jeanne Louise Rosalie Crois  
Etat civil : époux de Marie née Crois  
Profession : agriculteur Religion : \_\_\_\_\_  
de Billy domicilié à Billy  
né le quatorze janvier mil huit cent cinquante-sept

Inscrit au présent registre le vingt janvier  
mil neuf cent vingt-huit sur la déclaration de Samuel André  
agriculteur à Billy fils du défunt

Confirmé après lecture faite :

Samuel André

L'officier de l'état civil :

Communiqué \_\_\_\_\_

M. Colapresse

Lausanne. — Imprimerie Vanev-Burnier. — Septembre 1969 — 4000 ex.

N° 5  
Bornoz  
Ernest-Walter

Le vingt huit Janvier  
mil neuf cent vingt huit à deux heures minutes du  
est décédé à Billy (les Essarts)  
de tuberculose pulmonaire selon certificat médical,  
Bornoz Ernest Walter  
fils de Blanche Marie Bornoz et de  
Etat civil : Célibataire  
Profession : aucune Religion :  
de Saugondry domicilié à Neuve (en sejour à Billy)  
né le onze Mai mil neuf cent trois  
Inscrit au présent registre le vingt-neuf Janvier  
mil neuf cent vingt huit sur la déclaration de Maurice Franckfort  
infirmier aux Essarts  
Confirmé après lecture faite :  
Maurice Franckfort  
Communiqué à l'état civil de  
Champagne + le Neuve

L'officier de l'état civil :  
H. Clapierre

N° 6  
Aerni née Fluckiger  
Jeanne

Le vingt six février  
mil neuf cent vingt-huit à cinq heures 45 minutes du  
est décédée à Billy "les Essarts"  
de tuberculose pulmonaire selon certificat médical,  
Aerni née Fluckiger Jeanne  
fille de Louis Fluckiger et de Cecile née Roche  
Etat civil : épouse d'Emile Aerni  
Profession : ménagère Religion :  
de Sainte-Croix domiciliée à Lausanne (en sejour à Billy)  
née le quinze novembre mil huit cent huitant-neuf  
Inscrit au présent registre le vingt-sept février  
mil neuf cent vingt-huit sur la déclaration de Maurice Franckfort  
infirmier aux Essarts  
Confirmé après lecture faite :  
Maurice Franckfort  
Communiqué à l'état civil de  
Sainte-Croix et de Lausanne

L'officier de l'état civil :  
H. Clapierre

N° 7  
Gallatin  
Louis Philippe

Le vingt-six février  
mil neuf cent vingt-huit à six heures minutes du  
est décédé à Selly des Essarts  
de tuberculose pulmonaire selon certificat médical,  
Gallatin Louis Philippe  
fil de François Gallatin et de Clarisse Eugénie Sucimetiére  
Etat civil : Célibataire

Profession : aucune Religion :  
de Dardagny Genevère domicilié à Dardagny  
né le neuf juillet mil neuf cent huit à Dardagny

Inscrit au présent registre le vingt-sept février  
mil neuf cent vingt-huit sur la déclaration de Maurice Fraudoz  
infirmier aux Essarts

Confirmé après lecture faite :

Maurice Fraudoz

L'officier de l'état civil :

Communiqué à l'état civil de  
Dardagny

H. Delapierre

N° 8  
Varghetta n. Dagasso  
Domenica

Le vingt-trois Mars  
mil neuf cent vingt-huit à six heures minutes du  
est décédée à Burtigny  
de sénilité selon certificat médical,

Varghetta née Dagasso Domenica  
fille de Bernard Dagasso et de Letizia Naturali  
Etat civil : veuve de Pierre Varghetta

Profession : aucune Religion :  
de Corsolo (Italie coste) domiciliée à Burtigny  
née le dix-neuf septembre mil huit cent quarante-quatre

Inscrit au présent registre le vingt-cinq Mars  
mil neuf cent vingt-huit sur la déclaration de Edouard Badel  
agent de police à Burtigny muni des pouvoirs nécessaires

Confirmé après lecture faite :

Badel. E. av.

L'officier de l'état civil :

Communiqué à la chancellerie de  
l'état.

H. Delapierre

N<sup>o</sup> 9  
Fontolliet née Jäggi  
Françoise-Elisabeth

Le vingt-sept Mars  
mil neuf cent vingt-huit à sept heures minutes du  
est décédé à Burtigny  
de sénilité selon certificat médical,

Fontolliet née Jäggi Françoise-Elisabeth  
fille de Karer Jäggi et de Anna Steck  
Etat civil : veuve de Jean-Pierre-Marc Fontolliet  
Profession : aucune Religion :

de Pizy domiciliée à Burtigny  
née le quatorze Septembre mil huit cent quarante-deux

Inscrit au présent registre le vingt-huit Mars  
mil neuf cent vingt-huit sur la déclaration de Auguste Fontolliet  
agriculteur à Burtigny fils de la défunte

Confirmé après lecture faite :

Aug. Fontolliet

L'officier de l'état civil :

Communiqué à l'état civil de  
Pizy

H. Clapier

N<sup>o</sup> 10  
Haldi  
Oswald-Adolphe

Le vingt avril  
mil neuf cent vingt-huit à dix-sept heures minutes du  
est décédé à Vincy N. Billy  
de pneumonie selon certificat médical,

Haldi Oswald-Adolphe  
fils de Oswald Haldi et de Yvonne Françoise née Vesin  
Etat civil : enfant  
Profession : du père, ouvrier agricole Religion :

de Saanen Berne domicilié à Vincy  
né le vingt-huit Mars mil neuf cent vingt-huit

Inscrit au présent registre le vingt-un avril  
mil neuf cent vingt-huit sur la déclaration du père Oswald Haldi

Confirmé après lecture faite :

Oswald Haldi

L'officier de l'état civil :

Communiqué à l'état civil de Saanen

H. Clapier

N° 11  
 Audemar:  
 Marie-Clara

Le treize Mai  
 mil neuf cent vingt-huit à neuf heures 30 minutes du  
 est décédé à Billy  
 de similité, tuberculose selon certificat médical,

Audemar: Marie-Clara  
 fille de Pierre-Joseph Audemar et de Suzanne-Charlotte Golay  
 Etat civil: célibataire

Profession: aucune Religion:  
 de Cheut domiciliée à Billy  
 née le six février mil huit cent quarante-huit

Inscrit au présent registre le quatorze Mai  
 mil neuf cent vingt-huit sur la déclaration de Mme Marie Audré  
 maîtresse de pension de la défunte

Confirmé après lecture faite:  
 Mr André

Communiqué à l'état civil du  
 Tertiaire

L'officier de l'état civil:  
 H. Delapierre

N° 12  
 Widmer  
 Ami-Henri-Daniel

Le neuf Juin  
 mil neuf cent vingt-huit à zero heure ~~heute~~ minutes du  
 est décédé à Bursinel  
 de diabète + pulmonie selon certificat médical,

Widmer Ami-Henri-Daniel  
 fils de Ami Charles Widmer et de Fauchette Chesalier  
 Etat civil: époux d' Helène Augusta Heberny

Profession: agriculteur Religion:  
 de Saleyres sous Rances domicilié à Bursinel  
 né le quinze décembre mil huit cent soixante-quatre

Inscrit au présent registre le neuf Juin  
 mil neuf cent vingt-huit sur la déclaration de G. Widmer fils du  
 défunt agriculteur à Bursinel

Confirmé après lecture faite:  
 G. Widmer

Communiqué à l'état civil de  
 Baulmes

L'officier de l'état civil:  
 H. Delapierre

Lausanne. — Imprimerie Vasey-Burnier. — Septembre 1969 — 4000 ex.



N<sup>o</sup> 13  
 Sinner  
 Louis-Marie-Antoine

Le quinze Juin  
 mil neuf cent vingt-huit à deux heures 45 minutes du  
 est décédé à Gilly "Les Essarts"  
 de tuberculose pulmonaire selon certificat médical,  
 Sinner Louis-Marie-Antoine  
 fils de Henriette Sinner et de  
 Etat civil : célibataire  
 Profession : employé de bureau Religion :  
 de Bequins domicilié à Gilly  
 né le quatre novembre mil neuf cent huit à Paris (10<sup>e</sup>)  
 Inscrit au présent registre le seize Juin  
 mil neuf cent vingt-huit sur la déclaration de Mme Adèle Rossier  
 sage-femme à Gilly, cousine du défunt  
 Confirmé après lecture faite :  
 Adèle Rossier, sage-femme.  
 L'officier de l'état civil :  
 Communiqué à l'état civil de  
 Bequins

N<sup>o</sup> 14  
 Krüger  
 Amélie

Le seize Juin  
 mil neuf cent vingt-huit à cinq heures minutes du  
 est décédée aux Tidiés river Es. extrius M. Rolle  
 de tuberculose selon certificat médical,  
 Krüger Amélie  
 fille de Louis Edouard Krüger et de Louise-Aline née Girard  
 Etat civil : célibataire  
 Profession : garde-malades Religion :  
 des Bayards (Neuchâtel) domiciliée aux Tidiés  
 née le trente septembre mil huit cent quatre-vingt-huit  
 Inscrit au présent registre le seize Juin  
 mil neuf cent vingt-huit sur la déclaration de André Bourquin  
 architecte à Essertines, voisin de la défunte  
 Confirmé après lecture faite :  
 André Bourquin.  
 Communiqué à l'état civil des  
 Bayards

N° 15

Antoinette Dumartthéray  
Jenny Souise

Le vingt trois juin  
mil neuf cent vingt-huit à quatorze heure quinze minutes du  
est décédée à Bugnoux 1<sup>er</sup> Essertines  
de arteriosclérose, suite selon certificat médical,  
Antoinette née Dumartthéray Jenny Souise  
fille de Marc-Louis-Henri et de Jeanne-Louise Barbay  
Etat civil : veuve de Louis Dumartthéray  
Profession : aucune Religion :  
de Essertines M. Palle domiciliée à Bugnoux  
né le 10 1844 mil cent

Inscrit au présent registre le vingt quatre juin  
mil neuf cent vingt-huit sur la déclaration de Ernest Hennios  
Cafetier à Bugnoux voisin de la défunte

Confirmé après lecture faite :

Ernest Hennios

L'officier de l'état civil :

H. Delapierre

Communiqué

N° 16

Bichet née Mandry  
Marie-Yvaine

Le vingt six juin  
mil neuf cent vingt-huit à ?? heure ..... minutes du matin  
est décédée à Burtigny  
de rupture s' aortique selon certificat médical,  
Bichet née Mandry Marie-Yvaine  
fille de Jean-Pierre-Stienne et de Jeanne-Antoinette née Mugnier  
Etat civil : veuve de Jules-Louis-Charles Bichet  
Profession : aucune Religion :  
de Burtigny domicilié à Burtigny  
né le 10 mil huit cent quarante-quatre

Inscrit au présent registre le vingt six juin  
mil neuf cent vingt-huit sur la déclaration de Horace Bichet  
neveu de la défunte

Confirmé après lecture faite :

H. Bichet

L'officier de l'état civil :

H. Delapierre

Communiqué

N° 17

Renard Jules

Le vingt six juin mil neuf cent vingt-huit à onze heures 50 minutes du est décédé à Billy "Jardins de la Côte" de Tuberculose pulmonaire selon certificat médical,

Renard Jules

fil de Marc-Alexandre Renard et de Marie-Louise Gaxillet

Etat civil : veuf de Suzanne Marie Gaxillet

Profession : jardinier

Religion :

de Monts-Rolle

domicilié à Rolle en traitant à Billy

né le deux mai

mil huit cent soixante-huit

Inscrit au présent registre le vingt six juin mil neuf cent vingt-huit sur la déclaration de Roger Seppel infirmier au Jardin de la Côte

Confirmé après lecture faite :

Roger Seppel

L'officier de l'état civil :

Communiqué à l'état civil de Rolle

H. Claprière

N° 18

Gay Auguste Abram

Le quatre juillet mil neuf cent vingt-huit à huit heures minutes du est décédé à Bugnaux H/ Essertines de sénilité selon certificat médical,

Gay Auguste Abram

fil de Jean Isaac Louis Gay et de Jeanne Françoise Quiblier

Etat civil : marié à Grosjean née Fernoux Adèle Julie Isabelle

Profession : agriculteur

Religion :

de Essertines R. Rolle

domicilié à Bugnaux

né le vingt-cinq octobre

mil huit cent quarante-trois

Inscrit au présent registre le cinq juillet mil neuf cent vingt-huit sur la déclaration de Marius Sumarthe-ray agriculteur à Bugnaux

Confirmé après lecture faite :

Marius Sumarthe-ray

L'officier de l'état civil :

Communiqué

H. Claprière

N° 19  
Barbey née Cuany  
Fanny.

Le quatre juillet  
mil neuf cent vingt-huit à onze heures trente minutes du  
est décédé à Billy Pailion de la Côte  
de Tuberculose pulmonaire selon certificat médical,

Barbey née Cuany Fanny  
fille de Auguste Henri Cuany et de Justine née Sermentes

Etat civil : veuve Jean Louis Barbey

Profession : aucune Religion :

de Granges-Marvaux domiciliée à Granges (en sejour à Billy)  
née le vingt-trois Octobre mil huit cent quatre vingt-cinq

Inscrit au présent registre le cinq juillet  
mil neuf cent vingt-huit sur la déclaration de Henri Cuany,  
boulangers à Granges sur de la déceci

Confirmé après lecture faite :

Cuany Henri

L'officier de l'état civil :

Communiqué à l'état civil de  
Granges-Marvaux

*(Signature)*

N° 20  
Bassegoda  
Narciso Baldomero

Le douze juillet  
mil neuf cent vingt-huit à sept heures trente minutes du  
est décédé à Billy (Pailion de la Côte)  
de Tuberculose pulmonaire selon certificat médical,

Bassegoda Narciso Baldomero  
fils de Anne Bassegoda et de Thelie née Taggi

Etat civil : époux de Solores née Lita

Profession : négociant en vins Religion : à Billy

de origine espagnole domicilié à Genève (Palais) en Suisse

né le vingt-neuf novembre mil huit cent septante huit

Inscrit au présent registre le douze juillet  
mil neuf cent vingt-huit sur la déclaration de Pierre Murith, employé  
de la maison A. Murith pompes funebres Genève.

Confirmé après lecture faite :

*(Signature)*

L'officier de l'état civil :

Communiqué à la chancellerie d'état.

*(Signature)*

Vu le 18 juillet 1928  
le préfet  
A. Vittel

Lausanne. — Imprimerie Vasey-Burnier. — Septembre 1928. — 400 ex.

N<sup>o</sup> 21  
Hermann  
Adrien Alfred

Le quinze Juillet  
mil neuf cent vingt-huit à sept heures minutes du  
est décédé à Billy Pasillon de la Côte  
de Tuberculose pulmonaire selon certificat médical,  
Hermann Adrien Alfred  
fils de Frédéric Hermann et de Julie-Caroline-Alexandrine Martin  
Etat civil : célibataire

Profession : ouvrier agricole Religion :  
de Payerne domicilié à Billy  
né le vingt et un Juillet mil huit cent septante un

Inscrit au présent registre le seize Juillet  
mil neuf cent vingt-huit sur la déclaration de Charles Meuthonnet  
agriculteur à Bursins beau-frère du défunt

Confirmé après lecture faite :

C. Meuthonnet

L'officier de l'état civil :

Communiqué à l'état civil de  
Payerne

H. Clapierre

N<sup>o</sup> 22  
Rossier née Wagnenat  
Louise-Henriette

Le dix-neuf Juillet  
mil neuf cent vingt-huit à trois heures minutes du  
est décédée à Bursins  
de Tuberculose pulmonaire selon certificat médical,

Rossier née Wagnenat Louise-Henriette  
fille de Abraham-Louis et de Jeanne Julie Guerschwind  
Etat civil : veuve de Charles-Henri Rossier

Profession : couturière Religion :  
de Yverdon-les-Bains domiciliée à Bursins  
née le trois Janvier mil huit cent cinquante

Inscrit au présent registre le dix-neuf Juillet  
mil neuf cent vingt-huit sur la déclaration de Frédéric Rossier  
agriculteur à Bursins veuve de la défunte

Confirmé après lecture faite :

Fréd. Rossier

L'officier de l'état civil :

Communiqué à l'état civil de  
Rougemont

H. Clapierre

N° 23  
Roman née Morel  
Elise

Le dix-neuf Juillet  
mil neuf cent vingt-huit à seize heures dix minutes du  
est décédée à Billy (Parillon de la Côte)  
de tuberculose pulmonaire selon certificat médical,  
Roman née Morel. Elise  
fille de Louis Morel et de Marie-Louise née Perrin  
Etat civil : épouse Ernest Roman  
Profession : ménagère Religion :  
de Allaman domiciliée à Billy (Parillon de la Côte)  
née le douze Février mil huit cent sixante-six  
Inscrit au présent registre le vingt-cinq Juillet  
mil neuf cent vingt-huit sur la déclaration de Ernest Roman  
agriculteur, domicilié à Genève époux de la défunte  
Confirmé après lecture faite :  
Ernest Roman  
Communiqué à l'état civil de  
Roll.

L'officier de l'état civil :

H. Clapier

N° 24  
Chatelain  
Zoeline

Le vingt-un Juillet  
mil neuf cent vingt-huit à onze heures quinze minutes du  
est décédée aux Bâties vieres Essertines  
de tuberculose pulmonaire selon certificat médical,  
Chatelain Zoeline  
fille de Walther-William et de Louise-Bertha née Grappi  
Etat civil : célibataire  
Profession : sans Religion :  
de Cranelan-Genève domiciliée aux Bâties  
née le six Novembre mil neuf cent huit  
Inscrit au présent registre le vingt-un Juillet  
mil neuf cent vingt-huit sur la déclaration de André Bourquin  
architecte à Essertines ami de la famille de la défunte  
Confirmé après lecture faite :  
André Bourquin  
Communiqué à l'état civil de  
Cranelan

L'officier de l'état civil :

H. Clapier

N° 25  
Gorchat  
Félix-Souis-Émile

Le *vingt-neuf Juillet*  
mil neuf cent *vingt-huit* à *douze* heures *huit* minutes du  
est décédé à *Bursinel*  
de *coagulation* selon certificat médical,

*Gorchat Félix-Souis-Émile*  
fil de *Yvan Félix Gorchat* et de *Jenny-Lina-Henriette Gorchat*

Etat civil : *époux Aline Chauson*

Profession : *agriculteur* Religion :

de *Leuthalaz* domicilié à *Bursinel*

né le *deux Juillet* mil *huit* cent *septante-huit*

Inscrit au présent registre le *premier Juillet*  
mil neuf cent *vingt-huit* sur la déclaration de *Charles Rochat*  
*agriculteur à Bursinel fils du défunt*

Confirmé après lecture faite :  
*Rochat Charles*

Communiqué à l'état civil de  
*Cossonay* L'officier de l'état civil :  
*H. Clapierre*

N° 26  
Reichenbach  
Charles-François

Le *premier Juillet*  
mil neuf cent *vingt-huit* à *cinq* heures *premier* minutes du  
est décédé à *Burligny*  
de *suicide par pendaison* selon certificat médical,

*Reichenbach Charles-François*  
fil de *Henri Louis Reichenbach* et de *Julie Louise Rosalie Audré*

Etat civil : *Célibataire*

Profession : *musicien* Religion :

de *Lauenan (Perre)* domicilié à *Burligny*

né le *10 Juillet* mil *neuf* cent *douze*

Inscrit au présent registre le *premier Juillet*  
mil neuf cent *vingt-huit* sur la déclaration de *Charles Billard*  
*maçon à Billy beau-frère du défunt*

Confirmé après lecture faite :  
*Ch. Billard-Reichenbach*

Communiqué à l'état civil de  
*Lauenan* L'officier de l'état civil :  
*H. Clapierre*

N° 27  
 Burnand n. Cruchand  
 Sina

Le neuf Août  
 mil neuf cent vingt-huit à dix huit heures 1 minutes du  
 est décédée à Bursins  
 de artériosclérose - myocardite selon certificat médical,  
 Burnand née Cruchand Sina  
 fille de Charles Alphonse Cruchand et de Marie Louise Emilie Hallberger  
 Etat civil : veuve d' Auguste Adrien Burnand  
 Profession : rentière Religion :  
 de Moudon, Bussy, Chauxannes domiciliée à Bursins  
 née le vingt-trois Mai mil huit cent soixante  
 Inscrit au présent registre le dix Août  
 mil neuf cent vingt-huit sur la déclaration de Charles Meylan  
 fils agriculteur à Bursins veuve de la défunte  
 Confirmé après lecture faite :  
 C. Meylan fils  
 L'officier de l'état civil :  
 Communiqué à l'état civil de Moudon Mézières  
 H. Clapierse

N° 28  
 Garin née Haldi  
 Edèle Daphie

Le quinze Septembre  
 mil neuf cent vingt-huit à seize heures minutes du  
 est décédée à Gully Pavillon de la Côte  
 de tuberculose pulmonaire selon certificat médical,  
 Garin née Haldi Edèle Daphie  
 fille de Samuel Haldi et de Elise née Ufer  
 Etat civil : veuve de Jules Louis Garin  
 Profession : aucune Religion :  
 de Yens domiciliée à Bursins  
 née le douze Septembre mil huit cent septante-cinq  
 Inscrit au présent registre le seize Septembre  
 mil neuf cent vingt-huit sur la déclaration de Edmond Henri  
 Garin, jardinier au Grand-Saccouey (Genève)  
 Confirmé après lecture faite :  
 E. Garin  
 L'officier de l'état civil :  
 Communiqué à l'état civil de Villars sous Yens  
 H. Clapierse

Lausanne. — Imprimerie Vaney-Burnier. — Septembre 1969 — 4000 ex.



N° 29  
 Mœrminod  
 André Henri Sion

Approuvé la radiation  
 du mot Henri à la  
 5<sup>me</sup> ligne de cet acte.  
 Est remplacé par celui  
 de Jules.  
 L'officier de l'état civil  
 H. Delapresse

Le vingt-trois Octobre  
 mil neuf cent vingt-huit à dix-neuf heures minutes du  
 est décédé à Gilly (Saxillon de la Côte)  
 de tuberculose pulmonaire selon certificat médical,

Mœrminod André Henri Sion

fil. de Adolphe-Henri Mœrminod et de Marie-Liua née Houboux

Etat civil : célibataire

Profession : employé de banque Religion :

de Lessertines & Polle domicilié à Pierre (en séjour à Gilly)

né le vingt-quatre Janvier mil neuf cent quatre

Inscrit au présent registre le vingt-quatre Octobre  
 mil neuf cent vingt-huit sur la déclaration de Henri Demareux  
 gérant à Morges suite du décès

Confirmé après lecture faite :

H. Demareux

L'officier de l'état civil :

Communiqué à l'état civil de

Pierre

H. Delapresse

N° 30  
 Maguin  
 François Gustave

Le dix-neuf Novembre  
 mil neuf cent vingt-huit à neuf heures huit minutes du  
 est décédé à Gilly  
 de tuberculose pulmonaire selon certificat médical,

Maguin François Gustave Paul

fil. de Léonard Maguin et de Kathinka-Liua-Auclie Pauline

Etat civil : marié à Marguerite Bernet

Profession : aucune Religion :

de Anderlecht (Belgique) domicilié à Gilly

né le quatre Novembre mil neuf cent un

Inscrit au présent registre le dix-neuf Novembre  
 mil neuf cent vingt-huit sur la déclaration de Honoré Vital  
 directeur à la Cie minière St. Isidore

Confirmé après lecture faite :

H. Demareux

L'officier de l'état civil :

Communiqué à la chancellerie  
 de l'état

H. Delapresse

N° 31  
Billard  
Yules. Samuel

Le sept décembre  
mil neuf cent vingt-huit à trois heures & huit minutes du  
est décédé à Gilly  
de affection cardio-pulmonaire selon certificat médical,  
Billard Yules. Samuel  
fils de Jean Samuel Louis Billard et de Marie-Françoise Abraham Guiblin  
Etat civil : veuf de Sophie-Caroline Semoz  
Profession : buraliste postal retraité Religion :  
de Gilly - Gimet domicilié à Gilly  
né le vingt septième mil huit cent cinquante-cinq

Inscrit au présent registre le sept décembre  
mil neuf cent vingt huit sur la déclaration de Edouard Billard  
siquron à Pruzel fils du défunt

Confirmé après lecture faite :

Ed. Billard

L'officier de l'état civil :

Communiqué à l'état civil de Gimet

H. Colapierre

N° 32  
Prod'hom  
Hélène Suzanne

Le neuf décembre  
mil neuf cent vingt huit à une heure & huit minutes du  
est décédée à Bursins  
de tuberculose pulmonaire selon certificat médical,  
Prod'hom Hélène Suzanne  
fille de Marc Yules Prod'hom et de Olympie née Chatelant  
Etat civil : divorcée de Léon-Henri Bruderhecht, dès le 20 Mars 1928  
Profession : Aucune Religion :  
de Bursins (par réintégration) domiciliée à Bursins  
née le quatorze septembre mil huit cent vingt

Inscrit au présent registre le dix décembre  
mil neuf cent vingt-huit sur la déclaration d'Armand Prod'hom  
agriculteur à Bursins cousin de la défunte

Confirmé après lecture faite :

Armand Prod'hom

L'officier de l'état civil :

Communiqué

H. Colapierre

Lausanne. — Imprimerie Vasey-Burnier. — Septembre 1963 — 4000 ex.

N° 33  
Polaz  
Edouard

Le *treute* *et un* *décembre*  
mil neuf cent *vingt-huit* à *deux* heures *neuf* minutes du  
est décédé à *Bursiuel*  
de *affection pulmonaire* selon certificat médical,

*Polaz Edouard*  
fils de *Henri Polaz* et de *Jenny née Burri*

Etat civil : *marie* *Germaine* - *Adèle* - *Hélène* *née* *Jacob*

Profession : *agriculteur* Religion :

de *Gilly* domicilié à *Bursiuel*

né le *vingt-un* *Mars* mil *huit* cent *huitante-six*

Inscrit au présent registre le *treute* *et un* *décembre*  
mil neuf cent *vingt-huit* sur la déclaration d' *Henri Polaz* *agri-*  
*culteur* à *Gilly* *beau-père* *du* *défunct*

Confirmé après lecture faite :

*[Signature]*

L'officier de l'état civil :

*[Signature]*

Communiqué

N°

Le *L'inscription portant*

mil neuf cent ..... à ..... heure ..... minutes du

est décédé à

de ..... selon certificat médical,

fil de ..... et de

Etat civil :

Profession : ..... Religion :

de ..... domicilié à

né le ..... mil ..... cent

Inscrit au présent registre le

mil neuf cent ..... sur la déclaration d'

Confirmé après lecture faite :

L'officier de l'état civil :

Communiqué

N°

Le *L'inscription portant le N° 33 à la page*  
~~mil neuf cent 176~~ est la ~~venue~~ *heure* ~~minutes du~~ *inscrip-*  
est décédé *à titre de l'année 1928*. Les deux exemplaires de  
de *le registre sont identiques. Au 31 décembre* ~~selon certificat médical,~~  
*1928* ~~preus fin l'ordonnance fédérale du 25 février 1910 qui est~~  
~~fil de~~ *remplacé par l'ordon-* ~~et de~~ *nance fédérale du 18 Mai*  
Etat civil : *1928*. Les inscriptions qui suivent, tombent, sous le  
Profession : *coups des nouvelles* Religion : *prescriptions*  
de \_\_\_\_\_ domicilié à \_\_\_\_\_  
né le \_\_\_\_\_ mil \_\_\_\_\_ cent \_\_\_\_\_  
Inscrit au présent registre le \_\_\_\_\_  
mil neuf cent \_\_\_\_\_ sur la déclaration d \_\_\_\_\_

Confirmé après lecture faite :

*Billy le 3 Janvier 1929*

Communiqué \_\_\_\_\_

L'officier de l'état civil :

*H. Lelapicere*

N°

Le \_\_\_\_\_  
mil neuf cent \_\_\_\_\_ à \_\_\_\_\_ heure \_\_\_\_\_ minutes du \_\_\_\_\_  
est décédé \_\_\_\_\_ à \_\_\_\_\_  
de \_\_\_\_\_ selon certificat médical,  
fil \_\_\_\_\_ de \_\_\_\_\_ et de \_\_\_\_\_  
Etat civil : \_\_\_\_\_  
Profession : \_\_\_\_\_ Religion : \_\_\_\_\_  
de \_\_\_\_\_ domicilié \_\_\_\_\_ à \_\_\_\_\_  
né le \_\_\_\_\_ mil \_\_\_\_\_ cent \_\_\_\_\_  
Inscrit au présent registre le \_\_\_\_\_  
mil neuf cent \_\_\_\_\_ sur la déclaration d \_\_\_\_\_  
Confirmé après lecture faite : \_\_\_\_\_  
Communiqué \_\_\_\_\_  
L'officier de l'état civil : \_\_\_\_\_

Lausanne, — Imprimerie Vasey-Burnier. — Septembre 1929 — 4000 ex.

N° 1  
Guthon  
Félix

Le neuf Janvier  
mil neuf cent vingt-neuf à dix-huit heure 1 minutes du \_\_\_\_\_  
est décédé à Billy  
de \_\_\_\_\_ selon certificat médical,  
Guthon Félix  
fil de François Guthon et de Adelaide Heuriond  
Etat civil : divorcé en 1914 avec de Thérèse Veronique Chardon Armarie à Marie-Thérèse  
Profession : plâtrier-peintre Religion : \_\_\_\_\_  
de Genève domicilié à Genève (traiteurs) à Billy  
né le 8 Octobre 1872 mil \_\_\_\_\_ cent \_\_\_\_\_

Inscrit au présent registre le 11 Janvier 1929  
mil neuf cent \_\_\_\_\_ sur la déclaration de Ernest Brandt,  
pompes funèbres Brandt - Cie 80 Rue du Rhône Genève

Confirmé après lecture faite :

Ernest Brandt

L'officier de l'état civil :

Communiqué à l'état civil de  
Genève

H. Clapierre

N° 2  
Tallent n. Genthorey  
Jeanne Louise

Le quinze Janvier  
mil neuf cent vingt-neuf à vingt-deux heure \_\_\_\_\_ minutes du \_\_\_\_\_  
est décédée à Bursins  
de \_\_\_\_\_ selon certificat médical,  
Tallent née Genthorey Jeanne Louise  
fille de Jean-Daniel Genthorey et de Suzanne Marie Fiau  
Etat civil : épouse de César Marc-Louis Tallent  
Profession : ménagère Religion : \_\_\_\_\_  
de Bequins domiciliée à Bursins  
née le 14 Mars mil huit cent cinquante

Inscrit au présent registre le seize Janvier  
mil neuf cent vingt-neuf sur la déclaration de César Tallent,  
signé par à Bursins époux de la défunte

Confirmé après lecture faite :

César Tallent

L'officier de l'état civil :

Communiqué à l'état civil de  
Bequins

H. Clapierre

N° 3  
 Rochat  
 Louise-Sophie

Le vingt-huit Janvier  
 mil neuf cent vingt-neuf à vingt-neuf heures minutes du  
 est décédé à Essertines  
 de \_\_\_\_\_ selon certificat médical,

Rochat Louise-Sophie  
 fille de Jules-Louis Rochat et de Julie-Elisa Grosjean  
 Etat civil : célibataire

Profession : aucune Religion : \_\_\_\_\_  
 de Essertines domiciliée à Essertines  
 né le 19 mai 1877 mil \_\_\_\_\_ cent \_\_\_\_\_

Inscrit au présent registre le 29 Janvier 1929  
 mil neuf cent \_\_\_\_\_ sur la déclaration de Maurice Merminod,  
agriculteur à Essertines veuve de la sifunte

Confirmé après lecture faite :

M. Merminod

L'officier de l'état civil :

H. Clapierre

Communiqué \_\_\_\_\_

N° 4  
 Brunner  
 Robert-Daniel

Le vingt-huit Janvier  
 mil neuf cent vingt-neuf vers deux heures minutes du  
 est décédé à Roussillon vers Essertines  
 de \_\_\_\_\_ selon certificat médical,

Brunner Robert-Daniel  
 fils de Christian Brunner et de Marie Haldi  
 Etat civil : célibataire

Profession : domestique agricole Religion : \_\_\_\_\_  
 de Hob-Kern (Berne) domicilié à Roussillon v. Essertines  
 né le 27 décembre 1883 mil \_\_\_\_\_ cent \_\_\_\_\_

Inscrit au présent registre le 30 Janvier 1929  
 mil neuf cent \_\_\_\_\_ sur la déclaration de Hohn Secourer  
agriculteur à Bugnauz

Confirmé après lecture faite :

Secourer municipal

L'officier de l'état civil :

H. Clapierre

Communiqué à l'état civil de  
Hob-Kern

N<sup>o</sup> 5  
 Aellen n. Hanswirth  
 Madeleine

Le quatorze février  
 mil neuf cent vingt-neuf à vingt heures 15 minutes du  
 est décédé à Bursins (Les Peruettes)  
 de \_\_\_\_\_ selon certificat médical,  
 Aellen née Hanswirth Madeleine  
 fille de Sébastien-Abram Hanswirth de Catherine Bach  
 Etat civil : marié à Mathieu Aellen  
 Profession : aucune Religion :  
 de Saanen (Berne) domiciliée à Bursins (Les Peruettes)  
 née le dix mai 1861 mil cent

Inscrit au présent registre le 15 février 1929  
 mil neuf cent sur la déclaration de Gottlieb Aellen  
 agriculteur à Bursins fils et la sépulture

Confirmé après lecture faite :

Aellen Gottlieb

Communiqué à l'état civil de  
 Saanen

L'officier de l'état civil :

H. Delapierre

N<sup>o</sup> 6  
 Pignet  
 Henri

Le dix-neuf février  
 mil neuf cent vingt-neuf à vingt heures minutes du  
 est décédé à Bursins  
 de \_\_\_\_\_ selon certificat médical,  
 Pignet Henri  
 fils de Jean-Louis Pignet et de Jeanne Marguerite Chedel  
 Etat civil : marié à Sophie-Louise Pöhrbach  
 Profession : carrier Religion :  
 de Chênis domicilié à Bursins  
 né le 15 Août 1842 mil cent

Inscrit au présent registre le 20 février 1929  
 mil neuf cent sur la déclaration d'Ami Billard, agri-  
 culteur à Billy petit fils par alliance du défunt

Confirmé après lecture faite :

Billard Léon

Communiqué à l'état civil du canton

L'officier de l'état civil :

H. Delapierre

N° 7  
Ottino  
Alexis

Le vingt quatre février  
mil neuf cent vingt neuf à 14 heures dix minutes du  
est décédé à Billy  
de selon certificat médical,  
Ottino Alexis  
fils de Eleonora Ottino et de Thérèse Bertinaria  
Etat civil : célibataire  
Profession : employé Religion :  
de Vercelli (Novare Italie) domicilié à Genève (rue Marsou 10)  
né le 20 juillet 1906 mil cent  
Inscrit au présent registre le 25 février 1928  
mil neuf cent sur la déclaration de Henri Burger employé  
au Pompes funèbres de Genève  
Confirmé après lecture faite :  
H. Burger  
L'officier de l'état civil :  
H. Calapierre  
Communiqué à la chancellerie  
de l'état

N° 8  
Maquillard  
Sonia Gabriel

Le quinze Mars  
mil neuf cent vingt neuf à deux heures minutes du  
est décédé à Bursins  
de selon certificat médical,  
Maquillard Sonia Gabriel  
fils de Jean Rodolphe et de Suzanne Rosine Rossier  
Etat civil : veuf de adre Louise Aubry  
Profession : agriculteur Religion :  
de Rougemont domicilié à Bursins  
né le 5 Avril 1852 mil cent  
Inscrit au présent registre le 15 Mars 1928  
mil neuf cent sur la déclaration de Charles Meuthoumer  
agriculteur à Bursins gendre du défunt  
Confirmé après lecture faite :  
Ch. Meuthoumer  
L'officier de l'état civil :  
H. Calapierre  
Communiqué à l'état civil de  
Rougemont



N° 9

Munier n. Richard  
Marie Jenny

Le vingt-un Mars  
mil neuf cent vingt-neuf à une heure quatre minutes du  
est décédé à Carteguin  
de selon certificat médical,  
Munier née Richard Marie Jenny  
fille de Louis Constant Richard et de Louise Marguerite Caroline Monnard  
Etat civil : veuve de François Henri Munier  
Profession : aucune Religion :  
de Carteguin domiciliée à Carteguin  
née le 24 Mars 1842 mil cent

Inscrit au présent registre le 21 Mars 1929  
mil neuf cent sur la déclaration de Henri Munier agri-  
culteur à Carteguin, petit fils de la défunte

Confirmé après lecture faite :

Henri Munier

L'officier de l'état civil :

Communiqué

H. Clapière

N° 10

Borgeaud n. Oppliger  
Maria Anna

Le vingt-trois Mars  
mil neuf cent vingt-neuf à 24 heures 1 minutes du  
est décédé à Carteguin  
de selon certificat médical,  
Borgeaud née Oppliger Maria Anna  
fille de Jacob Oppliger et de Anna Barbara Hygar  
Etat civil : épouse de François Frédéric Borgeaud veuve en 2<sup>e</sup> nocce de Jacob Kihm  
Profession : Religion :  
de Noirens domiciliée à Carteguin  
née le 31 Janvier 1856 mil cent

Inscrit au présent registre le 25 Mars 1929  
mil neuf cent sur la déclaration de Albert Borgeaud  
agriculteur à Carteguin, beau-fils de la défunte

Confirmé après lecture faite :

Borgeaud

L'officier de l'état civil :

Communiqué à l'état civil des Boteus

H. Clapière

N° 11  
 Polencent n. Gervais  
 Thaline Ursule Henni-  
 zette

Le vingt-quatre Mars  
 mil neuf cent vingt-neuf à dix-huit heures minutes du  
 est décédé à Luins  
 de ..... selon certificat médical,  
Polencent née Gervais Thaline Ursule Henni-  
 fille de François Gervais et de Philippine Caroline Françoise / Hasser  
 Etat civil : veuve de François Polencent  
 Profession : aucune Religion :  
 de Comminges domiciliée à Luins  
 née le ..... mil ..... cent

Inscrit au présent registre le 25 Mars 1929  
 mil neuf cent ..... sur la déclaration de Jules Polencent agri-  
culteur à Luins fils de la défunte

Confirmé après lecture faite :

Jules Polencent

L'officier de l'état civil :

Communiqué à l'état civil de  
Lozère

H. Clapier

N° 12  
 Jungo Sauzent  
 François Joseph

Le Six Avril  
 mil neuf cent vingt-neuf à vingt heures minutes du  
 est décédé à Reartequin  
 de ..... selon certificat médical,  
Jungo François-Joseph Sauzent  
 fils de François-Joseph Jungo et de Marie-Elisabeth Bruchel  
 Etat civil : époux de Jeanne Suzanne Bruchel  
 Profession : scieur Religion :  
 de Louventies Luin - Sribourg domicilié à Reartequin  
 né le 23 Octobre 1849 mil ..... cent

Inscrit au présent registre le Sept Avril 1929  
 mil neuf cent ..... sur la déclaration de Louis Billard agri-  
culteur à Reartequin gendre du défunt

Confirmé après lecture faite :

Louis Billard

L'officier de l'état civil :

Communiqué à l'état civil de  
Guisternens, Vidungen et Sribourg

H. Clapier

N° 13  
Bichet née Rossier  
Louise Fanny.

Le *vingt-neuf* *avril*  
mil neuf cent *vingt-neuf* heures *quatre* minutes du  
est décédé à *Bortigny*  
de ..... selon certificat médical,

*Bichet née Rossier Louise Fanny*  
fille de *François-Louis Rossier* et de *Fanny-Augustine Meuthouex*  
Etat civil : *veuve de Samuel Julien Bichet*

Profession : *aucune* Religion : .....  
de *Bortigny* domicilié à *Bortigny*  
né le *26 mai 1857* mil cent

Inscrit au présent registre le *12 avril 1928*  
mil neuf cent ..... sur la déclaration de *Gustave Bichet*  
*agriculteur à Bortigny fils de la défunte*

Confirmé après lecture faite :

*Bichet Gustave*

L'officier de l'état civil :

Communiqué

*H. Delapierre*

N° 14  
Maunzer  
Ma. Hortense

Le *premier* *Mai*  
mil neuf cent *vingt-neuf* à *15* heures *3* minutes du  
est décédé à *Gilly*  
de ..... selon certificat médical,

*Maunzer Ma. Hortense*  
fille de *Kostlieb Maunzer* et de *Eugénie Bailly*  
Etat civil : *célibataire*

Profession : *échaulonneuse* Religion : .....  
de *Adelboden Berne* domiciliée à *Geneve (Vie Creuse)*  
né le *15 avril 1900* mil cent

Inscrit au présent registre le *3 mai 1928*  
mil neuf cent ..... sur la déclaration de *Marie Roux*,  
*lingère à Geneve sœur de la défunte*

Confirmé après lecture faite :

*Marie Roux*

L'officier de l'état civil :

Communiqué à l'état civil de  
*Geneve et d'Adelboden*

N° 15  
Bichel  
William Maurice

Le cinq Mai  
mil neuf cent vingt-neuf à huit heures 30 minutes du  
est décédé à Burtigny  
de ..... selon certificat médical,  
Bichel William Maurice  
fils de Jules-Louis Bichel et de Julia-Elise Gallant  
Etat civil : enfant  
Profession : ..... Religion : .....  
de Burtigny domicilié à Burtigny  
né le 22 novembre 1924 mil cent  
Inscrit au présent registre le 6 Mai 1929  
mil neuf cent ..... sur la déclaration de u père.

Confirmé après lecture faite :

Jules Bichel

L'officier de l'état civil :

H. Delapierre

Communiqué

N° 16  
Decurieux  
Francois-Julien

Le six Mai  
mil neuf cent vingt-neuf à dix heures 30 minutes du  
est décédé à Bugnans et Essertines  
de ..... selon certificat médical,  
Decurieux Francois-Julien  
fils de Louis Francois Auguste et de Genevieve Decurieux  
Etat civil : marie à Lucia Roggli, veuf de Maurice de Louise Sophie  
Profession : agriculteur Religion : veuf Margot dès 31 Mars 1899  
de Sullierens domicilié à Bugnans  
né le 25 Juin 1865 mil cent  
Inscrit au présent registre le 7 Mai 1929  
mil neuf cent ..... sur la déclaration de Francois Decurieux  
agriculteur à Bugnans fils du défunt

Confirmé après lecture faite :

J. Decurieux

L'officier de l'état civil :

H. Delapierre

Communiqué à l'état civil de  
Colombier

N° 17  
Straub  
Pierre-Edouard

Le vingt Mai  
mil neuf cent vingt-neuf à dix heures minutes du  
est décédé à Buzel  
de selon certificat médical,  
Straub Pierre-Edouard  
fils de Félix Straub et de Alice-Yvonne Buggeli  
Etat civil : enfant  
Profession : Religion :  
de Buzwil (Berne) domicilié à Buzel  
né le 17 Mai 1924 mil cent  
Inscrit au présent registre le 20 Mai 1924  
mil neuf cent sur la déclaration du père

Confirmé après lecture faite :

*Félix Straub*

L'officier de l'état civil :

Communiqué à l'état civil de  
Buzwil.

*H. Calabrese*

N° 18  
Dechezens  
William-Auguste

Le dix-huit Juin  
mil neuf cent vingt-neuf à huit heures minutes du  
est décédé à Gilly  
de selon certificat médical,  
Dechezens William Auguste  
fils de François Eugène Dechezens et de Clementine Chateaufort  
Etat civil : fermier, célibataire  
Profession : Religion :  
de Auières (Suisse) domicilié à Gilly  
né le 10 Novembre 1905 mil cent Meyrin  
Inscrit au présent registre le 19 Juin 1924  
mil neuf cent sur la déclaration de dame Jamin.  
Dechezens ménagère à Genève sœur du défunt

Confirmé après lecture faite :

*M. Jamin - Dechezens*

L'officier de l'état civil :

Communiqué à l'état civil  
d'Auières

*H. Calabrese*

N<sup>o</sup> 19  
Berlie  
Blanche Henriette

Le vingt-neuf avril  
mil neuf cent vingt-neuf à une heure dix minutes du  
est décédée à Gilly  
de ..... selon certificat médical,

Berlie Blanche-Henriette  
fil de Henri-Louis-Alfred et de Adèle Rosalie Larpin  
Etat civil : célibataire

Profession : ..... Religion : .....  
de Gingins - la Rippe domicilié à Paris (Rue Tarry Savoy Hotel)  
née le 29 Septembre 1900 mil cent

Inscrit au présent registre le 20 Juin 1929  
mil neuf cent ..... sur la déclaration et l'autorisation du  
Département de Justice - Police en date du 19 Juin 1929

Confirmé après lecture faite :  
Déclaration écrite  
L'officier de l'état civil :  
Communiqué à l'état civil de .....  
Gingins

*H. Delapierre*

N<sup>o</sup> 20  
Ostermann  
Paul Albert

Le vingt-un Juin  
mil neuf cent vingt-neuf à deux heures minutes du  
est décédé à Gilly  
de ..... selon certificat médical,

Ostermann Paul-Albert  
fils de Louise Albertine Ostermann et de .....  
Etat civil : marié à Julie Caroline Peruet

Profession : agriculteur Religion : .....  
de Sionzelle domicilié à Gilly  
né le 8 avril 1864 mil cent

Inscrit au présent registre le 21 Juin 1929  
mil neuf cent ..... sur la déclaration de Charles Peruet  
propriétaire à Gilly beau-père du défunt

Confirmé après lecture faite :  
*Ch. Peruet*  
Communiqué .....  
L'officier de l'état civil :  
*H. Delapierre*

Lausanne. — Imprimerie Vaney-Burnier. — Septembre 1929 -- 4000 ex.

N° 21  
Dinnier  
Antoine Pierre

Le vingt un juin  
mil neuf cent vingt-neuf à dix heures minutes du  
est décédé à Sully (Riaut Cottage)  
de selon certificat médical,  
Dinnier Antoine Pierre  
fil de Jean Dinnier et de Janny Cordey  
Etat civil : marié à Rothenanger Emilie  
Profession : rentier Religion :  
de Yussy (Seine) domicilié à Sully (Riaut Cottage)  
né le 26 Septembre 1865 mil cent

Inscrit au présent registre le 21 juin 1929  
mil neuf cent sur la déclaration de Silas Pfund  
directeur des pompes funèbres de Rolle muni des pouvoirs  
nécessaires

Confirmé après lecture faite :

Sil Pfund

L'officier de l'état civil :

Communiqué à l'état civil  
de Yussy

H. Delapierre

N° 22  
Gammier  
Mathilde-Rosa-Louise

Le vingt un juin  
mil neuf cent vingt-neuf à onze heures 15 minutes du  
est décédée à Billy  
de selon certificat médical,

Gammier Mathilde-Rosa-Louise  
fille de Auguste Gammier et de Louise Hédouin  
Etat civil : célibataire

Profession : Religion :  
de Torrenbruy domiciliée à Billy  
née le 10 Octobre 1893 mil cent

Inscrit au présent registre le vingt deux juin  
mil neuf cent vingt-neuf sur la déclaration de M. Simon prési-  
dent du Comité du Taxillon de la Côte

Confirmé après lecture faite :

M. Simon

L'officier de l'état civil :

Communiqué à l'état civil de  
Torrenbruy

H. Delapierre

N° 23  
Sachot  
Gucien Alfred

Le trois juillet  
mil neuf cent vingt-neuf à 16 heures 30 minutes du  
est décédé à Gilly  
de ..... selon certificat médical,

Sachot Gu cien Alfred  
fils de Louis-Auguste Sachot et de Isoline augustine Broliet  
Etat civil : marie à Cécile-Louise Tache

Profession : agriculteur Religion :  
de Luins domicilié à Mont 4. Rolle  
né le 25 janvier 88 mil cent

Inscrit au présent registre le 4 juillet 1929  
mil neuf cent sur la déclaration de Louis Sachot agru-  
culteur à Mont 4. Rolle fils du défunt

Confirmé après lecture faite :

Sachot

Communiqué

L'officier de l'état civil :

H. Clapessis

N° 24  
Aellen  
Mathien

Le six juillet  
mil neuf cent vingt-neuf à seize heures ..... minutes du  
est décédé à Bursins (Les Bernettes)  
de ..... selon certificat médical,

Aellen Mathien  
fils de Johannes Aellen et de Anna-Maria Trebuit  
Etat civil : veuf de Madeleine ne Houswirth

Profession : aucune Religion :  
de Laauen domicilié à Bursins  
né le 17 février 1843 mil cent

Inscrit au présent registre le 6 juillet 1929  
mil neuf cent sur la déclaration de Rodolphe Buckel-  
mann agriculteur à Bursins gendre du défunt

Confirmé après lecture faite :

R. Buckelmann

Communiqué à l'état civil de  
Laauen

L'officier de l'état civil :

H. Clapessis



N° 25  
Giroud née Renchoux  
Jeanne-Marie

Le onze juillet  
mil neuf cent vingt-neuf à seize heures 1 minutes du  
est décédé à Gilly  
de selon certificat médical,

Giroud née Renchoux Jeanne-Marie  
fille de Antoine Renchoux et de Jeanne Halfondet  
Etat civil : mariée à Henri Giroud

Profession : ménagère Religion :

de Grandevault domicilié à Gilly

né le 31 Mars 1879 mil cent

Inscrit au présent registre le 12 juillet 1929  
mil neuf cent sur la déclaration de Henri Giroud  
époux de la défunte

Confirmé après lecture faite :

Henri Giroud

L'officier de l'état civil :

Communiqué à l'état civil de  
Tierz

H. Delapierre

N° 26  
Charan Serajian

Le dix-huit août  
mil neuf cent vingt-neuf à deux heures 1 minutes du  
est décédé à Gilly  
de selon certificat médical,

Charan Serajian  
fils de Garabed Serajian et de Gnachian Hriptine  
Etat civil : célibataire

Profession : représentant commerce Religion :

d'origine Arménienne domicilié à Gilly

né le 5 Octobre 1906 à mil cent Rehd

Inscrit au présent registre le 19 août 1929  
mil neuf cent sur la déclaration de Eugène Simon président  
du Comité du pavillon de la Côte à Rolle.

Confirmé après lecture faite :

Eug. Simon

L'officier de l'état civil :

Communiqué à la Chancellerie  
de l'état

H. Delapierre

N° 27  
Walther  
Berthe-Rachel

Le vingt-sept août  
mil neuf cent vingt-neuf à trois heures 30 minutes du  
est décédé à Luins  
de ..... selon certificat médical,  
Walther Berthe-Rachel  
fil le de Ernest-Louis Walther et de Louise-Hélène Carbone  
Etat civil : enfant  
Profession : ..... Religion : .....  
de Luins domicilié à Luins  
né le 2 juillet 1929 mil ..... cent  
Inscrit au présent registre le 27 août 1929  
mil neuf cent ..... sur la déclaration de le père

Confirmé après lecture faite :  
E. Walther

L'officier de l'état civil :  
H. Delapierre

Communiqué .....

N° 28  
Cartier  
Ami-Henri

Le vingt-six août  
mil neuf cent vingt-neuf à trois heures ..... minutes du  
est décédé à Luins  
de ..... selon certificat médical,  
Cartier Ami-Henri  
fil de Auguste Cartier et de Lophie-Fanny Lodes  
Etat civil : marie à Lydie Sylvie Perrod  
Profession : agriculteur Religion : .....  
de Gilly domicilié à Gilly  
né le 14 novembre 1879 mil ..... cent  
Inscrit au présent registre le 28 août 1929  
mil neuf cent ..... sur la déclaration de Gustave Cartier  
agriculteur à Gilly, frère du défunt

Confirmé après lecture faite :  
G. Cartier

L'officier de l'état civil :  
H. Delapierre

Communiqué .....

Lausanne. — Imprimerie Vasey-Burnier. — Septembre 1929. — 4000 ex.

N° 29  
Bardet  
Robert Louis

Le trente août  
mil neuf cent vingt-neuf à sept heures et demie minutes du  
est décédé à Gilly  
de selon certificat médical,

Bardet Robert-Louis  
fils de Constant-Victor Bardet et de Marthe Peleaud  
Etat civil : célibataire  
Profession : agriculteur Religion :  
de Billars-le-Grand domicilié à Billars-le-Grand  
né le 24 Novembre 1919 mil cent

Inscrit au présent registre le 30 août 1929  
mil neuf cent sur la déclaration du père

Confirmé après lecture faite :

Constant Bardet.  
Communiqué à l'état civil de  
Constantine.

L'officier de l'état civil :

H. Clapier

N° 30  
Ansermoz  
Auguste Félix

Le neuf septembre  
mil neuf cent vingt-neuf à une heure trente minutes du  
est décédé à Bursins  
de selon certificat médical,

Ansermoz Auguste-Félix  
fils de Charles-Auguste-François et de Marie-Louise née Delavétaz  
Etat civil : époux de Blanche Fontana  
Profession : instituteur émérite Religion :  
de Yonne-et-d'Aigle domicilié à Bursins  
né le 9 Septembre 1868 à Yonne mil cent

Inscrit au présent registre le dix septembre 1929  
mil neuf cent sur la déclaration de Crosasso Roger,  
agriculteur à Yonne neveu du défunt

Confirmé après lecture faite :

R. Crosasso

L'officier de l'état civil :

Communiqué à l'état civil d'Aigle

H. Clapier

N° 31  
Gauthier  
Roger-André

Le dix huit Septembre

mil neuf cent vingt-neuf à quatorze heures minutes du  
est décédé à Burtigny  
de selon certificat médical,

Gauthier Roger-André

fil de André-Alphouse Gauthier et de Mme Olga Pettinero

Etat civil : célibataire

Profession : Religion :

de Neuchâtel domicilié à Burtigny

né le 19 Juin 1915 à Lausanne mil cent

Inscrit au présent registre le 19 Septembre 1929

mil neuf cent sur la déclaration de Ami Saugy employé  
à Burtigny

Confirmé après lecture faite :

Ami Saugy.

L'officier de l'état civil :

Communiqué à l'état civil de  
Neuchâtel

H. Delapierre

Visé le 23. IX. 29.  
le préfet,  
A. Vittel

N° 32  
Decrausaz  
Edouard

Le vingt-cinq Septembre

mil neuf cent vingt-neuf à une heure quinze minutes du  
est décédé à Cartegnin  
de selon certificat médical,

Decrausaz Edouard

fil de Marc-Louis-François et de Elise-Lophie Berney

Etat civil : époux de Annie Fanny Senys

Profession : vigneron Religion :

de Gollion domicilié à Cartegnin

né le 17 Octobre 1866 mil cent à Gollion

Inscrit au présent registre le 26 Septembre 1929

mil neuf cent sur la déclaration de Francis Decrausaz  
manoeuvre domicilié à Bursins, fils du défunt

Confirmé après lecture faite :

François Decrausaz

L'officier de l'état civil :

Communiqué à l'état civil de  
Cossonay

H. Delapierre

Lausanne. — Imprimerie Vaney-Burnier. — Septembre 1929 — 4000 ex.

N° 33  
Boucharde soit Bocchiardo Louis

Le premier Octobre  
mil neuf cent vingt-neuf à quinze heures quinze minutes du  
est décédé à Gilly  
de selon certificat médical,

Boucharde soit Bocchiardo Louis  
fils de Boucharde dit Bocchiardo Samuel et de Marguerite Poccione  
Etat civil : veuf de Melina Elisa Moret

Profession : jardinier Religion :  
de Chéne-Bougeries domicilié à Gilly  
né le 19 février 1876 mil cent

Inscrit au présent registre le 4 Octobre 1929  
mil neuf cent sur la déclaration de Ernest Brandt directeur  
des travaux Mairie pompes funèbres Geneve

Confirmé après lecture faite :  
Ernest Brandt

L'officier de l'état civil :  
H. Delapierre

Communiqué à l'état civil de  
Chéne-Bougeries

N° 34  
Glayze Georges-Henri

Le seize Octobre  
mil neuf cent vingt-neuf à cinq heures quinze minutes du  
est décédé à Gilly  
de selon certificat médical,

Glayze Georges-Henri  
fils de Henri Glayze et de Nancy Adèle née Clerc  
Etat civil : célibataire

Profession : agriculteur Religion :  
de Bofflens domicilié à Gland en séjour à Gilly  
né le 26 Mars 1898 mil cent

Inscrit au présent registre le 16 Octobre 1929  
mil neuf cent sur la déclaration de Henri Glayze  
agriculteur à Bursins père du défunt

Confirmé après lecture faite :  
Henri Glayze

L'officier de l'état civil :  
H. Delapierre

Communiqué à l'état civil de  
Romainsvillers

N° 35  
Wampfler  
Pierre

Le vingt et un Novembre  
mil neuf cent vingt-neuf à neuf heures cinq minutes du  
est décédé à Burtigny  
de selon certificat médical,

Wampfler Pierre  
fils de Samuel Wampfler et de Catherine Schlättli

Etat civil : marié à Louise Decoppet

Profession : rentier Religion :

de Leuk i/s Bern domicile à Burtigny

né le 24 Août 1854 mil cent à Einsieden

Inscrit au présent registre le 22 Novembre 1929  
mil neuf cent sur la déclaration de Christian Wampfler  
agriculteur à Burtigny veuve dudit défunt

Confirmé après lecture faite :

Wampfler Christian

L'officier de l'état civil :

Communiqué à l'état civil de  
Leuk i/s

*H. Delapierre*

N° 36  
Chevallaz  
Florentin Louis

Le quinze décembre  
mil neuf cent vingt-neuf à vingt-trois heures quinze minutes du  
est décédé à Sully  
de selon certificat médical,

Chevallaz Florentin Louis

fils de Isaac Louis Chevallaz et de Mary Eugénie Gay

Etat civil : marié à Augusta Pauline Wschy

Profession : jardinier Religion :

de Mauthier domicile à Sully

né le 20 Avril 1879 mil cent au Brassus

Inscrit au présent registre le 14 décembre 1929  
mil neuf cent sur la déclaration de Louis Perrey jardinier  
à Sully

Confirmé après lecture faite :

Perrey Louis

L'officier de l'état civil :

Communiqué à l'état civil de Sully

*H. Delapierre*

Lausanne. — Imprimerie Vaney-Burnier. — Septembre 1909. — 4000 ex.

N° 37  
Bichet née Ruch  
Alice Louise Marie

Le vingt neuf décembre  
mil neuf cent vingt-neuf à vingt-neuf heures minutes du  
est décédé à Bortigny  
de selon certificat médical,

Bichet née Ruch Alice-Louise-Marie  
fille de Louis-Elise-Layuel Ruch et de Louise-Amélie Messay

Etat civil : épouse de Emile-Alphonse Bichet veuve en 1<sup>re</sup> nocce de Henri-Joseph-Louis Bichet

Profession : Religion :

de Bortigny domiciliée à Bortigny

née le 22 Avril 1860 à Le Saulx mil cent

Inscrit au présent registre le 30 décembre 1929  
mil neuf cent sur la déclaration de Gustave Bichet agri-  
culteur à Bortigny veuve en défunte.

Confirmé après lecture faite :

Bichet Gustave

L'officier de l'état civil :

H. Clapier

Communiqué

N°

Le Numéro 37 à la page 196 est celui de la  
mil neuf cent dernière inscription pour heure minutes du l'année  
est décédé à 1929. Les deux doubles se au registre sont de  
de tenue identique. Ce que nous certifions. selon certificat médical,

fil de Billy les 3 Janvier 1930. et de

Etat civil :

Profession : Religion :

de domicilié à

né le mil cent

Inscrit au présent registre le  
mil neuf cent sur la déclaration d

Confirmé après lecture faite :

L'officier de l'état civil :

H. Clapier

Communiqué

N° 1  
 Merminod  
 Auguste-Louis-Julien

Le 9 Janvier  
 mil neuf cent ~~deux~~ à six heures minutes du  
 est décédé à Essertines  
 de selon certificat médical,

Merminod Auguste-Louis-Julien  
 fils de François-Louis Merminod et de Adèle-Lophie Richard  
 Etat civil : marié à Adèle-Gemma Pochat  
 Profession : agriculteur Religion :  
 de Essertines domicilié à Essertines  
 né le 29 août 1863 à mil cent Essertines

Inscrit au présent registre le 9 Janvier 1930  
 mil neuf cent sur la déclaration de François Merminod agri-  
 culteur à Essertines fils ou défunt

Confirmé après lecture faite :

F. Merminod

L'officier de l'état civil :

H. Delapierre

Communiqué

N° 2  
 Disereus  
 Louis

Le 16 Janvier  
 mil neuf cent ~~deux~~ à trois heures minutes du  
 est décédé à Bugnaux river Essertines  
 de selon certificat médical,

Disereus Louis  
 fils de Jean-Louis Disereus et de Sophie Gullivion  
 Etat civil : marié à Justine Durussel  
 Profession : agriculteur Religion :  
 de Savigny domicilié à Bugnaux  
 né le 14 Septembre 1875 mil cent

Inscrit au présent registre le 16 Janvier 1930  
 mil neuf cent sur la déclaration de Édouard Disereus  
 agriculteur à Bugnaux fils ou défunt

Confirmé après lecture faite :

E. Disereus

L'officier de l'état civil :

H. Delapierre

Communiqué à l'état civil de

Savigny



N° 3  
Rayzoux née Indermühl  
Pauline

Le vingt-sept Janvier  
mil neuf cent trente à une heure minutes du  
est décédé à Bursinel "L'Abbaye"  
de selon certificat médical,  
Rayzoux née Indermühl Pauline  
fille de Samuel Indermühl et de Catherine Hoindou  
Etat civil : veuve de Albert-Jules Rayzoux  
Profession : rentière Religion :  
de Genève (ville) domiciliée à Genève (en séjour à Bursinel)  
né le 27 Novembre 1876 mil cent

Inscrit au présent registre le 27 Janvier 1930  
mil neuf cent sur la déclaration de A. Jaquet pêcheur  
à Bursinel beau-père et de la défunte.

Confirmé après lecture faite :

A. Jaquet

L'officier de l'état civil :

Communiqué à l'état civil de  
Genève.

H. Clapier

N° 4  
Polaz  
Julie-Marie-Adèle

Le sept février  
mil neuf cent trente à sept heures minutes du  
est décédé à Gilly  
de selon certificat médical,

Polaz Julie-Marie-Adèle  
fille de Louis-Auguste Polaz et de Georgine-Hélène Richard  
Etat civil : célibataire

Profession : Religion :  
de Gilly domicilié à Gilly  
né le 17 février 1861 mil cent

Inscrit au présent registre le 7 février 1930  
mil neuf cent sur la déclaration d'Ami Bourquignon  
agriculteur à Gilly cousin de la défunte

Confirmé après lecture faite :

Ami Bourquignon

L'officier de l'état civil :

Communiqué

H. Clapier

N° 5

Ostermann née Recordon Jenny-Souisa

Le deux Mars  
 mil neuf cent *neuf* à *neuf* heure *neuf* minutes du  
 est décédé à *Sully*  
 de ..... selon certificat médical,  
*Ostermann née Recordon Jenny-Souisa*  
 fille de *Max-Louis-Gabriel Recordon* et de *Marie Elise Bern*  
 Etat civil : *épouse de Friedrich Ostermann*  
 Profession : *menagère* Religion : .....  
 de *Buzel* domiciliée à *Sully*  
 né le *7 novembre 1861* mil ..... cent

Inscrit au présent registre le *3 Mars 1930*  
 mil neuf cent ..... sur la déclaration de *Charles Ostermann agri-*  
*culteur à Sully fils de la défunte*  
 Confirmé après lecture faite :  
*C. Ostermann*  
 L'officier de l'état civil :  
*H. Clapierre*  
 Communiqué .....

N° 6

Rochoix Elisabeth

Le trois Mars  
 mil neuf cent *neuf* à *dix sept* heures *40* minutes du  
 est décédé à *Gingins*  
 de ..... selon certificat médical,  
*Rochoix Elisabeth*  
 fille de *Charles-Louis Rochoix* et de *Julia Stämpfli*  
 Etat civil : *célibataire*  
 Profession : ..... Religion : .....  
 de *Gingins* domiciliée à *Gingins (en séjour à Sully)*  
 né le *25 novembre 1911* mil ..... cent

Inscrit au présent registre le *5 Mars 1930*  
 mil neuf cent ..... sur la déclaration de *Louis Rochoix agri-*  
*culteur à Gingins frère de la défunte*  
 Confirmé après lecture faite :  
*Louis Rochoix*  
 L'officier de l'état civil :  
*H. Clapierre*  
 Communiqué à l'état civil de  
*Gingins*

Lausanne. — Imprimerie Vauey-Burnier. — Septembre 1969 — 4000 ex.

N° 7  
Neuffer née  
Biede Julie

Le vingt et un Mars  
mil neuf cent *preute* à *21* heures *1* minutes du  
est décédél à *Burtigny*  
de ..... selon certificat médical,

*Neuffer née Biede Julie*  
filie de *David Biede* et de *Marie Suzanne Claudine Michaux*

Etat civil : *épouse de Gustave Alfred Neuffer*

Profession : *ménagère* Religion :  
de *Montherod* domiciliée à *Burtigny*

née le *6 février 1861* mil cent *de Bex*

Inscrit au présent registre le *22 Mars 1930*  
mil neuf cent ..... sur la déclaration de *Gustave Alfred Neuffer*  
*époux de la défunte.*

Confirmé après lecture faite :  
*Gustave Neuffer*

Communiqué à l'état civil de  
*Gruel*  
L'officier de l'état civil :  
*H. Clapessie*

N° 8  
Tacuore  
Alma

Le deux Mai  
mil neuf cent *preute* à *six* heures *preute* minutes du  
est décédél à *Gilly*  
de ..... selon certificat médical,

*Tacuore Alma*  
filie de *Josiko Tacuore* et de *Lovina née Pionda*

Etat civil : *célibataire*

Profession : ..... Religion :  
de *Sittais - Veneto* domiciliél à *Carouge (Genève) en*  
*séjour à Gilly*

née le *3 Avril 1911* mil cent

Inscrit au présent registre le *2 mai 1930*  
mil neuf cent ..... sur la déclaration de *Henri Burger*  
*propres frères et sœurs*

Confirmé après lecture faite :  
*H. Burger*

Communiqué à la Chancellerie de l'état  
*à l'état civil de Carouge*  
L'officier de l'état civil :  
*H. Clapessie*

ce volume de l'année par le n° 8 de l'année 1930. La suite se trouve dans un autre volume  
n° 6 commençant par le n° 9 de la même année. Ce que nous certifions.  
*H. Clapessie*

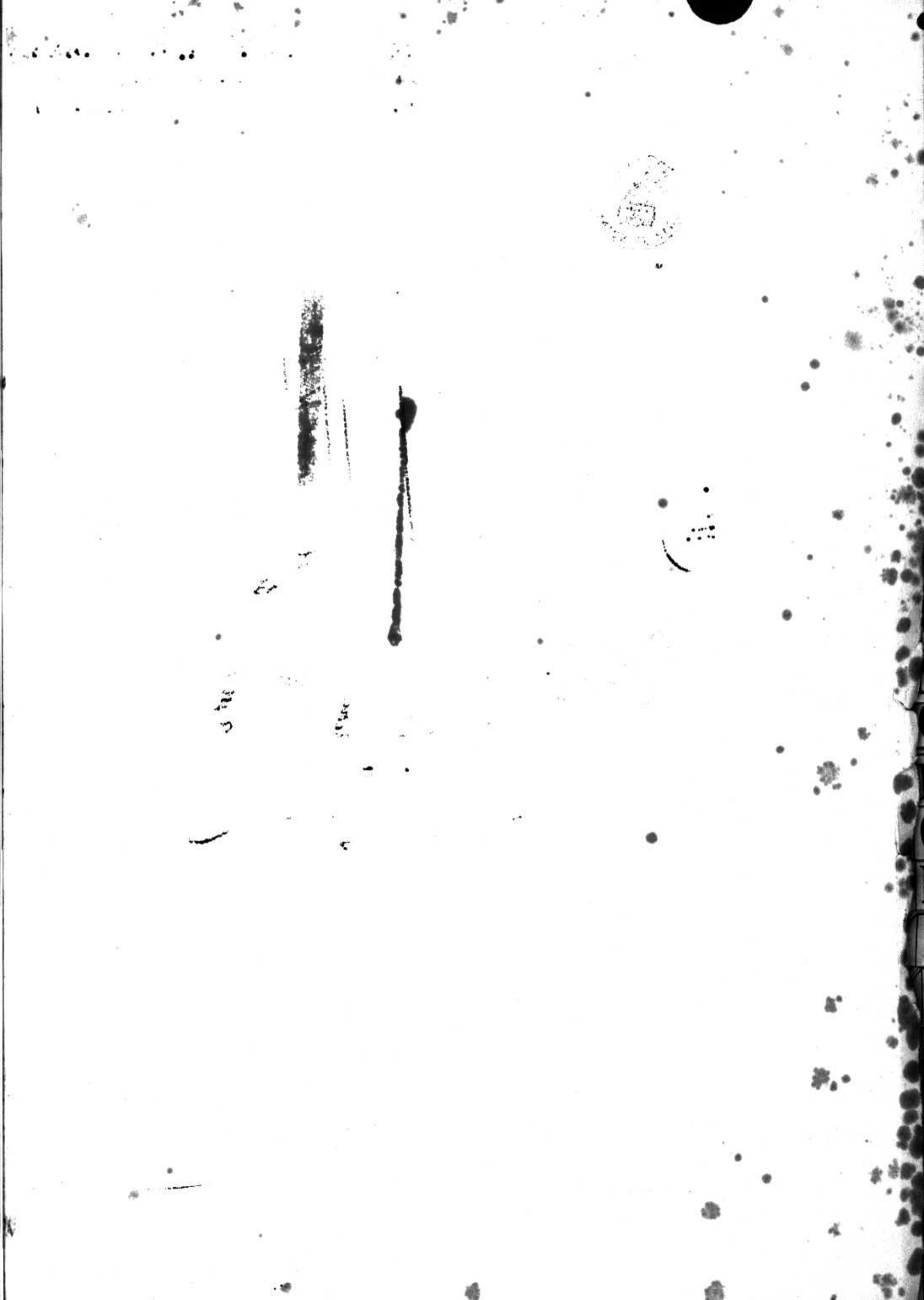



1919	Anrenaz Jean Frederic	24
1920	Aberhardt Jean Louis	37
	Andri Jacques Hbare	42
1921	Allen	58
	Amiquet Rose Augustine	61
1924	Auiermet Helise-Julie	107
1925	Amaudruz constant	111
1927	Andri Henri Samuel	161
1928	Arvi ni Fluckiger Jeanne	162
1928	Audemars Marie Helara	163
1926	Andri ni Billat Caroline	145

A  
B  
C  
D  
E  
F  
G  
H  
J  
K  
L  
M  
N  
O  
P  
Q  
R  
S  
T  
U  
V  
X  
Y  
Z

Handwritten text in the top right corner, possibly a date or reference number.

Vertical handwritten text on the right side of the page.

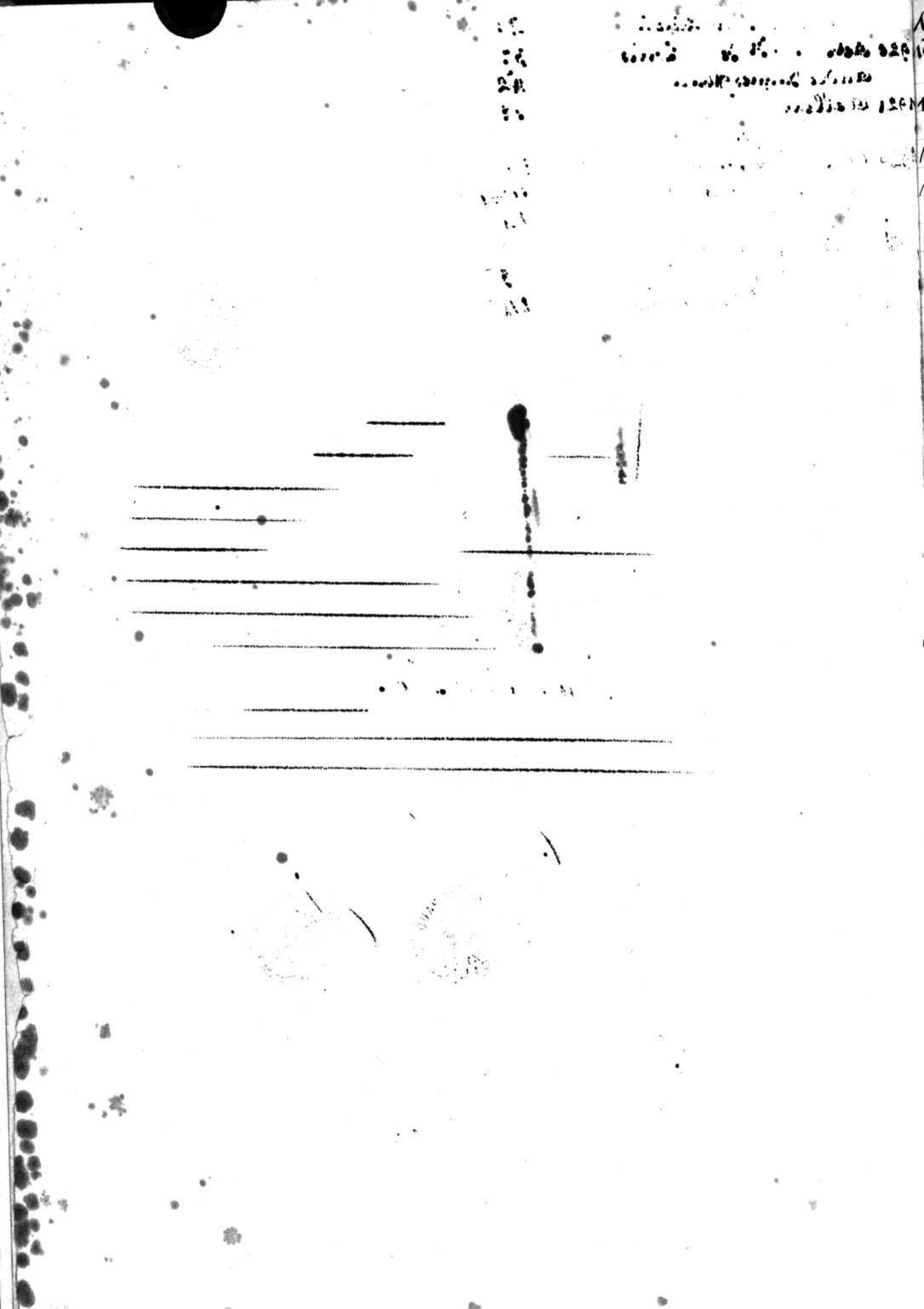
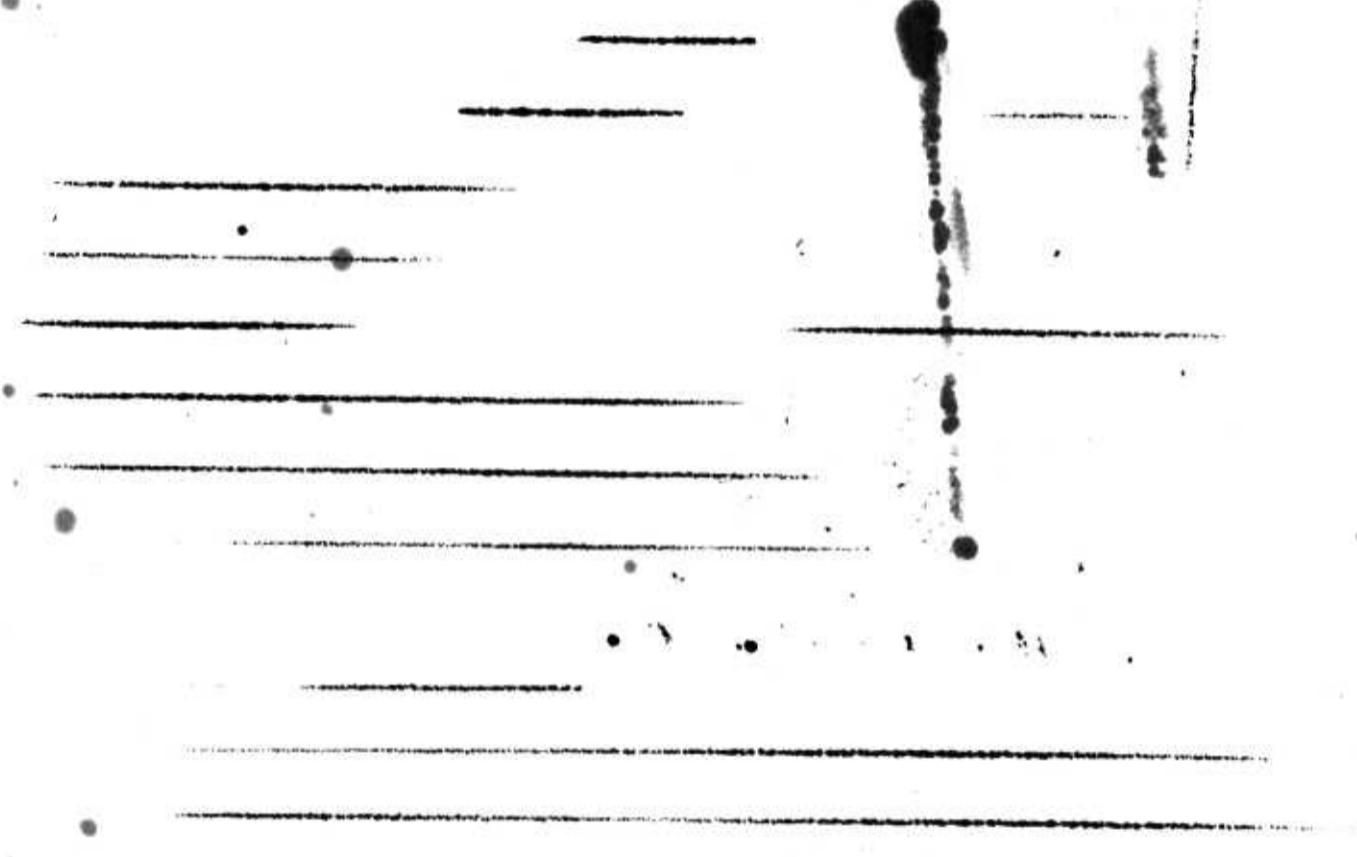

1919	Ancienaz Jean Frederic	24
1920	Aeberhardt Jean Louis	37
	André Jacques Marc	42
1921	Aellen	58
	Amiquet Rose Augustine	61
1924	Auissommet Elise-Julie	107
1925	Amaudruz constant	111
1927	Audré Henri Samuel	161
1928	Arcin né Fluckiger Jeanne	162
1928	Audemars Marie Clara	163
1926	Audré né Billat, Caroline	145

A  
B  
C  
D  
E  
F  
G  
H  
J  
K  
L  
M  
N  
O  
P  
Q  
R  
S  
T  
U  
V  
X  
Y  
Z



A

B

C

D

E

F

G

H

J

K

L

M

N

O

P

Q

R

S

T

U

V

X

Y

Z

Handwritten text in a cursive script, possibly a list or account. The text is arranged in several lines, with some lines starting with a small symbol or number. The right side of the page shows some faint markings that could be page numbers or dates.

*Handwritten signature or name, possibly "L. ..."*

Extensive handwritten text in a cursive script, covering the lower right portion of the page. The text is dense and appears to be a continuation of the notes or account from the top section. There are some faint markings and possibly a date or page number at the bottom right.



1918	Bonnet Jean Felix	2
	Blanchard nee Doraz Louise	3
	Bontoux adolphe	4
	Bichet Charles Maxime	5
	Blanc Ida Jenny	6
1919	Bottini Giovanni	10
	Bourquignon nee Rossier Julie	22
	Augustine	23
	Bichet Emma Amelie Sophie	31
	Bally Jules Marc Daniel	32
1920	Bontoux nee Brolemann	38
	Louise Albertine	39
	Bubloz nee Lache Louise Marie	44
1921	Burnet Francois Samuel Auguste	53
1922	Billard nee Requet Josephine Therese	64
1923	Burrier nee Bugnoux Felicie	86
	Buckelmann nee Nijeler Rosine	89
	Boyat Alfred Eugene	91
1924	Billard nee Semoroz Sophie-Caroline	92
	Burnet Edouard Francois	98
	Blanc Victor	99
	Burnet nee Chespillard Lucie-Sophie	100
1925	Billet Martha Adèle	117
	Bourquignon Gustave	125
	Bichet Jules Francois Samuel	126
	Bichet Jules Louis	126
1926	Burnet Augustine	128
	Brelaz nee Hotz Thama	130
	Bielses nee Billard Julie	132
	Bayet de Charles Eugene Edouard	134
	Bingeli Arnold Francis	140
	Bichet nee Rabelay Marie Jenny	138
	Bühlmann Mariadama	140
	Bichet Samuel Julien	150
	Bichet nee Maudry Marie Kathie	167
1928	Burnaud nee Gruchaud	173
	Billard Jules Samuel	175
1929	Bichet nee Rossier Louise-Jenny	184
	Berthe Blanche-Henriette	187
	Bouchard Louis	194
	Bichet nee Ruch Muelin Marie	196
	Bardet Robert-Louis	192

Bonnet Felix

Burnet Auguste  
Bourquignon Francois

143

155  
155

**B**

C

D

E

F

G

H

J

K

L

M

N

O

P

Q

R

S

T

U

V

X

Y

Z

17  
18  
19  
20  
21  
22  
23  
24  
25  
26  
27  
28  
29  
30  
31  
32  
33  
34  
35  
36  
37  
38  
39  
40  
41  
42  
43  
44  
45  
46  
47  
48  
49  
50  
51  
52  
53  
54  
55  
56  
57  
58  
59  
60  
61  
62  
63  
64  
65  
66  
67  
68  
69  
70  
71  
72  
73  
74  
75  
76  
77  
78  
79  
80  
81  
82  
83  
84  
85  
86  
87  
88  
89  
90  
91  
92  
93  
94  
95  
96  
97  
98  
99  
100





C

Handwritten text in a cursive script, possibly a list or a set of instructions, located in the upper left quadrant of the page. The text is faint and difficult to decipher due to the quality of the scan.

D  
E  
F  
G  
H  
J  
K  
L  
M  
N  
O  
P  
Q  
R  
S  
T  
U  
V  
X  
Y  
Z

Handwritten text in a cursive script, possibly a ledger or account book. The text is arranged in approximately 20 horizontal lines. The characters are dark and somewhat faded, making them difficult to decipher. The script appears to be a historical form of a European language, possibly Italian or Spanish. The lines are roughly parallel and occupy the right half of the page.

1918	Duvand Jules Louis	4
"	Jean Gaspard dit Jules	5
	Rubi Samuel	13
	Desponds Constant Frédéric	17
1919	Duhart née Kunz Anna	19
	Dupraz Ida Juliette Marie	26
	Delévaux Louis Edouard	34
	Demont née Mercier Louise Françoise	36
1920	Dumartheray Jean Arthur	38
	Dubugnon Julia Marie	44
1921	Dumartheray Marie Louise Catherine	49
"	née Decurnex Louise Charlotte	50
	Delapierre née Rolaz Louise Anna	57
1922	Demaurex née Demont Sophie Jenny	64
1923	Delamarex Marc Auguste	76
	Dupraz Heloise Germaine	77
	Duboule Jeanne Louise	80
	Duperron Henri	83
	Dumartheray Jules Henri	85
	Dumartheray Adèle Laure	85
24	Descloude Juliette Louise	98
	Dupuis Auguste Lucien	101
	Deloungre Louise	104
	Duval Marie	105
	Lejeune née Hubert Berthe Hélène	106
	Delafosse née Rolaz Sophie Henriette	109
	Duperron née Corbet Mlle Gabrielle Albertine	119
26	Desmontet Julia Marie	150
1927	Barmaud née Chapuis Eva	157
1928	Belcherens William Auguste	186
1929	Biniès Antoine Pierre	187
193	Bisereux Louis	197

1921 Dupraz Jules Samuel

57

Dumartheray Louis

154

née Hubert Henry Louise

167

D  
E  
F  
G  
H  
J  
K  
L  
M  
N  
O  
P  
Q  
R  
S  
T  
U  
V  
X  
Y  
Z

D

E

F

G

H

J

K

L

M

N

O

P

Q

R

S

T

U

V

X

Y

Z







E

F

G

H

J

K

L

M

N

O

P

Q

R

S

T

U

V

X

Y

Z

1: ... ..  
2: ... ..  
3: ... ..  
4: ... ..  
5: ... ..  
6: ... ..  
7: ... ..  
8: ... ..  
9: ... ..  
10: ... ..  
11: ... ..  
12: ... ..

-----  
-----  
-----  
-----  
-----  
-----

-----

1918	Seignoux née Gudet Louise Jenny	16
1919	Mailletaz née Beday Louis Euphrasie	21
	Frauchere Sophie	28
1920	Falquier née Borloz Louise	--
	----- Françoise Marie	43
1922	Mellaz Marie Louise	67
1923	Fayre Louis Emile	90
24	Frauchet née Garagnon Julia Louise	101
	Filletaz Alexis Francois	102
	Seignoux née Baruet Louise Hortense	107
25	Foutollin Alfred	118
	Frossard de Saugy née de Horuthal Josephine Ernestine Marie	123
26	Frossard Antoinette	136
28	Foutollin née Jaggi Françoise Elisabeth	164
30	Faivre Alma	200



**F**

Handwritten text in a cursive script, possibly a list or account, with several lines of entries and some small numbers or initials.

G

H

J

K

L

M

N

O

P

Q

R

S

T

U

V

X

Y

Z

1  
2  
3  
4  
5  
6  
7  
8  
9  
10  
11  
12  
13  
14  
15  
16  
17  
18  
19  
20  
21  
22  
23  
24  
25  
26  
27  
28  
29  
30  
31  
32  
33  
34  
35  
36  
37  
38  
39  
40  
41  
42  
43  
44  
45  
46  
47  
48  
49  
50  
51  
52  
53  
54  
55  
56  
57  
58  
59  
60  
61  
62  
63  
64  
65  
66  
67  
68  
69  
70  
71  
72  
73  
74  
75  
76  
77  
78  
79  
80  
81  
82  
83  
84  
85  
86  
87  
88  
89  
90  
91  
92  
93  
94  
95  
96  
97  
98  
99  
100

1918	Garnier née Hominal Marie	10
	Greinacher Max	11
	Gay Gustave	12
	Guibat Ulysse Alexandre	14
1918	Gay née Federhaff Julie	18
	Guex Jean Louis	17
1920	Gindraux Jules Frédéric Edouard	40
	Guillet Rose Charlotte	40
1920	Gervais Louis Samuel Auguste	48
1921	Grosjean Violette Lina	52
	Girod Jean	54
	Gudet née Williond Julie	55
	Gay Lucien Léonard	58
	Guichard John François	61
1922	Gélat Louis Henri Edouard	71
	Gründisch Jean Gottfried	73
1923	Gründisch Alfred Etienne	80
	Gerber Sophie	83
	Ginoux André Alfred	86
	Guminvald Roger	90
1924	Guignard née Dubois Marie Sophie	103
	Gallay Sylvain Henri Louis	105
1925	Gillivron née Guruel	116
1926	Gudet Marie Fernand	131
1927	Bozel née Monnié Rosine	145
	Corvain née Soumié Blanche Bertha	151
1928	Gallatin Louis Philippe	162
1929	Giroud née Reuchoux Jeanne Marie	190
	Glava Georges Oswald	194





G

H

J

K

L

M

N

O

P

Q

R

S

T

U

V

X

Y

Z

Handwritten text, possibly a list or index, located in the upper left quadrant of the page.

Handwritten text, possibly a list or index, located in the upper right quadrant of the page.



1920	Henny Marc Louis	37
1921	Hauswirth Christian	62
1922	Hählen Charles Albert	66
	Henehoz Henri Philippe	67
1923	Huguet née Poustif Julie Louise	87
	Hauswirth wie Steuer Caroline	88
1924	Haldi Eugène Roger	100
1926	Hauswirth Charles	135
	Huguet née Moret Adèle	136
	Huguet Alfred Henri	140
1927	Held Charles	159
1928	Heermann Anton Alfred	170

H  
J  
K  
L  
M  
N  
O  
P  
Q  
R  
S  
T  
U  
V  
X  
Y  
Z

H

J

K

L

M

N

O

P

Q

R

S

T

U

V

X

Y

Z

12  
13

2. 12. . . . . 2/2  
2. 12. . . . . 2/2

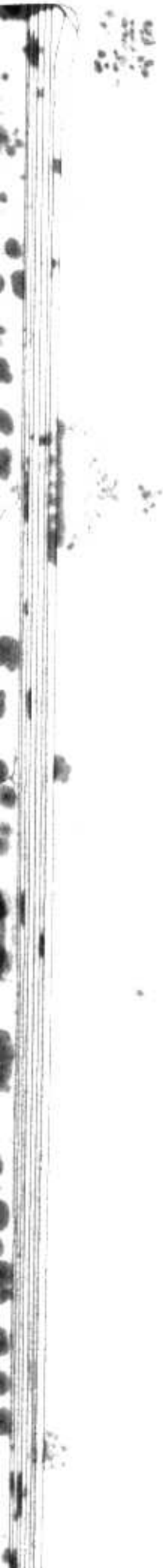

1918	Indermühle ne Zbinden Catherine	9
1919	Jaquet Georges Jean Louis	28
1921	Dosseron Charles Samuel	51
1929	Lungo Francois Joseph Laurent	113

J  
K  
L  
M  
N  
O  
P  
Q  
R  
S  
T  
U  
V  
X  
Y  
Z



J

K

L

M

N

O

P

Q

R

S

T

U

V

X

Y

Z

23

1875  
1876

1918 Kaspar née Croix Lymphe  
Césarine Zélie

13



K

Faint, illegible text or markings in the upper left corner, possibly bleed-through from the reverse side of the page.

L  
M  
N  
O  
P  
Q  
R  
S  
T  
U  
V  
X  
Y  
Z



1918	Larpin Gustave François	3
1920	Labry née Dutruy Jemy Elisa Cécile	38
	Lally Marc	39
	Lequeroux Jean François	47
1921	Lude Laure Julia	62
	Leubarz née Collet Benoitte	63
1915	Laydu née Merminot Julie	117
	Longchamp née Berger Marie Sophie Anna	132
1926	Larpin Olive-Louise	131
1907	Longchamp Louis	156





L

M  
N  
O  
P  
Q  
R  
S  
T  
U  
V  
X  
Y  
Z



1918	Marechal nie Richard Sophie	1
	Meyer nie Schwendi Marie Louise	2
1919	Moret nie Chatelan Janny Rosine	26
	Menthonnex Charles Francois	33
1920	Monnier Edith	40
	Mayer Charlotte Elise	41
	Mallet Christian	43
	Margot nie Zaug Marie Louise	46
	" Frank Cesar	47
1921	Menthonnex Samuel Auguste	50
	Morzier nie Barraud Françoise	—
	———— Louise	52
	Morzier Louis Auguste	54
	Michon nie Billard Susanne	59
1922	Menthonnex nie Bourguignon	—
	Louise Julie	65
	Merminod David Elie	68
1923	Martin Charles Victor	76
	Meylan Francois Louis	79
	Meltrab Janny	84
1924	Muuet Marie-Philippine-Lina	94
	Muuet Julien Louis	96
1925	Moschung nie Berner Rosine	117
	Muuet nie Muuet Elisabeth	122
1927	Muuet Paul Julien	149
	Muuet nie Moret Marie Louise	149
	Monod nie Lebrun Augustine Emma	157
1928	Muuet Audie Marie-Léon	174
	Maguier Francois Justave	174
1929	Muuet nie Richard Marie-Jenny	182
	Mauve Ada-Hortense	184
1930	Muuet Auguste Louis Julien	197



11/11

M

1919	Goll Gustave Henri Louis	23
1922		
	Goverraz nie Desplands Julie Françoise	63
	Goll Louis David Eugène	70
	" Sophie Suzanne Lydie	70
1925	Hogarede Albert Auguste	117
1931	Neuffer	

N  
O  
P  
Q  
R  
S  
T  
U  
V  
X  
Y  
Z

N

O  
P  
Q  
R  
S  
T  
U  
V  
X  
Y  
Z



1871

1871

1871

1871

N

1918	Olivier née Larpin Louise	6
1923	Ostermann Emilie - Sophie	78
1927	Ostermann née Quiblier Julie Françoise	147
1929	Attius Alexis	184
1927	Ostermann Julien Samuel	153
1929	Ostermann Paul Albert	187
1930	Ostermann née Perceval Jenny Louise	199





P

Q

R

S

T

U

V

X

Y

Z

Handwritten text in a cursive script, possibly a ledger or account book. The text is arranged in several columns and rows, with some entries appearing to be organized by date or category. The handwriting is dense and somewhat difficult to decipher due to the cursive style and some fading. The text is located on the right side of the page, with a large blank area on the left.

1918	Bernet née Rolaz Louise Jenny	9
1919	Billoud Charles Louis Auguste	20
"	Harins Ernest	24
	Bonnaz François Albert	25
1920	Porchet née Bécion Julie	46
	Leitrequin Pierre David	48
1921	Piquet Henri Marc François	—
	— dit Frédéric	54
	Pratin née Darmelin Louise Jenny	60
1922	Darmelin Isaac Auguste Edouard	70
1923	Tacots Yvan Frédéric	77
1924	Darmelin Lucie Anna Juliette	79
	Billoud née Crochet Linn	83
	Lenoud Jean	98
	Sauravi Paul	100
	Darmelin née Québéc Julie Françoise	102
1925	" Adolphe Julien-Georges	112
	Tuhon née Roblot Louise Françoise Aurélie	113
	Fasche Emmanuel	115
	Levi Linn Marguerite	120
	Sibel née Lullin Lucile Renée	123
1926	Tris Jeanne Lucie	129
	Grasso Antoine Second	132
	Tasquaristi Madeline	138
	Puin Jules Alfred	141
	Prod'hom Louis Charles Yvan	141
1927	Piquet Arthur	146
	Tets Lucie Henri	145
1928	Prod'hom Hélène Suzanne	175
1929	Piquet Henri	180
"	Jannier Mathilde Rose Louise	188



P

1922 Quiblier née Delapierre Louise  
Françoise

1925 Quiblier Marcelle

" Quiblier née Ostermann

74

119

125





Q

.....  
.....  
.....

.....  
.....  
.....

R  
S  
T  
U  
V  
X  
Y  
Z

11

Handwritten text in a cursive script, possibly a ledger or account book. The text is arranged in several columns and rows, with some lines starting with numbers or symbols. The ink is dark and the paper shows signs of age and wear.

Handwritten notes or a small table. It includes some numbers and symbols, possibly representing a calculation or a list of items. A curved line is drawn below the text.

Handwritten text at the bottom right of the page, including some numbers and symbols, possibly a signature or a date.

1918	Rizzato Antoine	1
	Rolaz nee Burri Jenny	7
	Rossier Francois Julien	11
	Rosset nee Billard Charlotte Augustine	15
	" " Ducret Clemence Augustine	16
1919	Rochat " Grosjean Sophie Angelique	22
	Rolli nee Schaub Marie	29
	" Alfred Christian	29
	Rochat Gustave Olivier	30
	" Louis Samuel	31
	Rossier nee Christin Louise Jeanne	32
1920	Richard Jenny Louise	44
	Rossier nee Burnet Louise Julie	45
1921	Rolaz Ami	56
1922	Roux nee Auberson Adile	72
	Rolaz nee Brod'hom Lucie Adile	74
1923	Ravery Julie Henriette	79
	Rod Albert	87
	Rouy Louis Samuel	88
1924	Renand Marc Jules Henri	92
	Rosset Antoine Louis	94
	Rochat Jules Louis	95
	Recordon nee Grissen Suzanne Catherine	96
	Rosset Louis Louis	98
	Roland nee Krieg Marguerite Charlotte Henriette Cecile	106
25	Rigoli nee Renand Antoinette	114
	Renand nee Barraud Lucie	116
	Recordon Samuel Albert	121
426	Rayrou Albert Jules	128
	Rossier Marc Alexandre	138
	Rossier Paul Louis	144
1487	Richard Mr. Henri	150
	Recordon Henri Louis	152
	Ruey Louise Anna	158
	Reist Marie	158
	Renand Jules	164
1928	Rossier nee Magnemat Louise Henriette	170
"	Roman nee Morel Elise	171
1931	Rolaz Julie Marie Hele	198
	Rayrou nee Zandermuehle Pauline	198
	Rochat Elisabeth	199

R  
S  
T  
U  
V  
X  
Y  
Z

R

.....

S  
T  
U  
V  
X  
Y  
Z

25

Journal de voyage

26

Journal de voyage

27

Journal de voyage

28

29

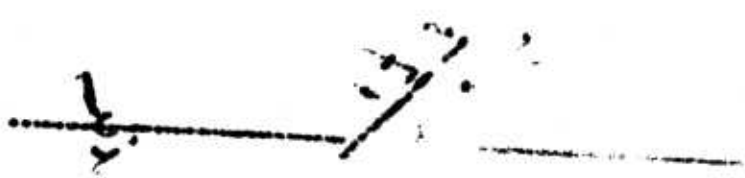

N  
S

100

100

100

100

100

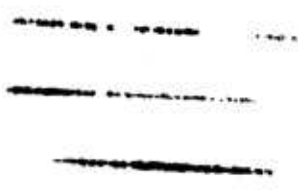

100

100

100

100

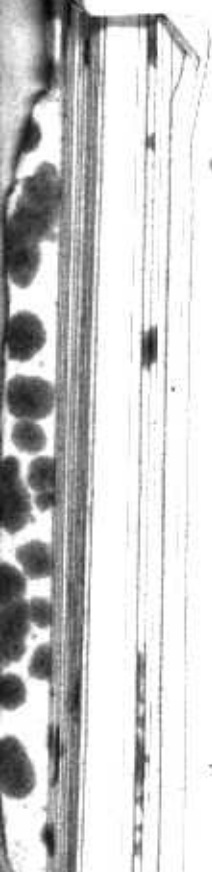

1919	Steiner Jacob	22
	Sidler né Wirz Domenika	33
1922	Dozdet né Gélraz Jeannette Françoise	71
1923	Soumi Navice Emile	84
	Suardet Frauchi	104
25	Straub Jean	115
26	Sorgy Fleury-Albert	133
	Henier Benedict	136
	Soumi Jeanne-Edith	160
29	Straub Pierre-Edouard	166
	Sachot Lucien-Alfred	188

S  
T  
U  
V  
X  
Y  
Z



S

1918	Chonnay Jules Lucien	15
1919	Bacher Louis Samuel Albert	20
	Treboux Alfred	27
1926	Bacher Alexandre	145
1928	Carghetta nel Pagasso America	163
1929	Calcut nel Tenthorey Jeanne Louise	178



T

*Handwritten text, possibly a signature or address, written in cursive script.*



U  
V  
X  
Y  
Z



1918 Ulrich Gottlieb Walther

12



U







1924 Fallon and Barrett Young Charlotte.

1919	Beiermann Alice Aline	30
1926	Wadhet Louis Samuel Auguste	137
1928	Vidmer Anni	165
1929	Walther Berthe Rachel	191
1929	Wauppeler Pierre	195



Y



X

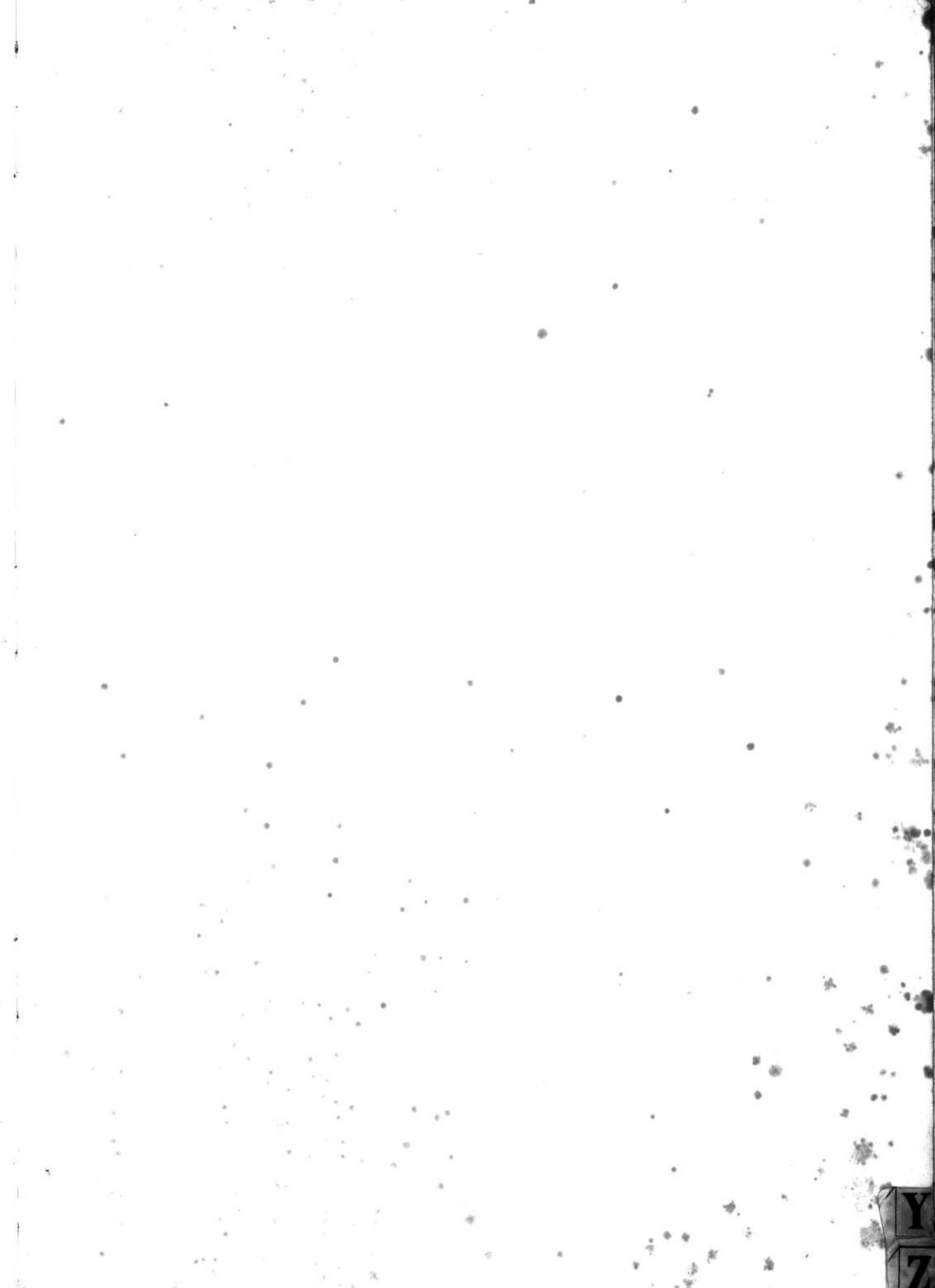









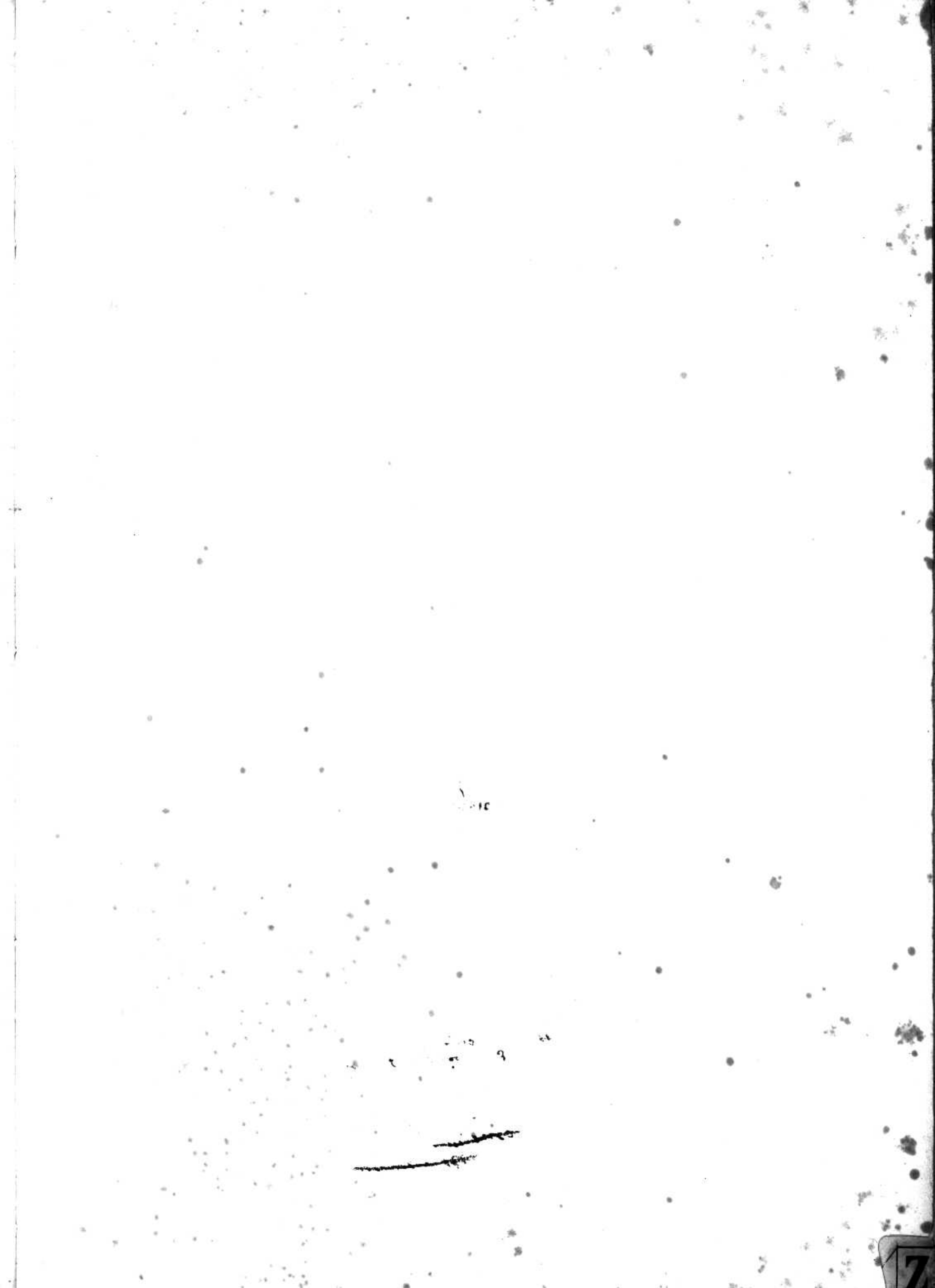

1501  
1502  
1503

Gender August

161









GILLY le

19

# L'OFFICIER DE L'ÉTAT CIVIL

de l'Arrondissement d

conformément à l'article 39 du règlement d'exécution pour la loi d'impôt sur la fortune mobilière du 11 décembre 1886, avise le Juge de paix du cercle d

No de l'acte :

PROCURATION ET RENSEIGNEMENT  
à fournir pour déclaration de décès à V

Date et heure du décès le 21. 6. 1911

Lieu du décès à Paris

Nom et prénoms d

Profession d

Domicile défunt

Pour les non domiciliés au lieu du décès, lieu et date de naissance

Origine du défunt

Si 1 défunt à moins de 15 ans, pr

Lieu et date du mariage

Nom et prénoms du père

CERCLE

Candidats pour Déput

DE GILLY  
és au Grand Conseil

Le Receveur

En l'absence d'autre part (\*)

Imp. Heurt Jaunin

En l'absence d'autre part (\*)

0

Imp. Heurt Jaunin - Evry

En l'absence d'autre part (\*)