



REGISTRE DES DÉCÈS

A

POUR LES DÉCÈS

de l'arrondissement d'état civil de *Fayenne*

LE DÉPARTEMENT DE JUSTICE ET POLICE

déclare

que le présent registre renferme *200 pages*

Lausanne, le *8 mars 1916*

Pour le Département:

Justice
Le Chef du service de *police*:



Dallif J.

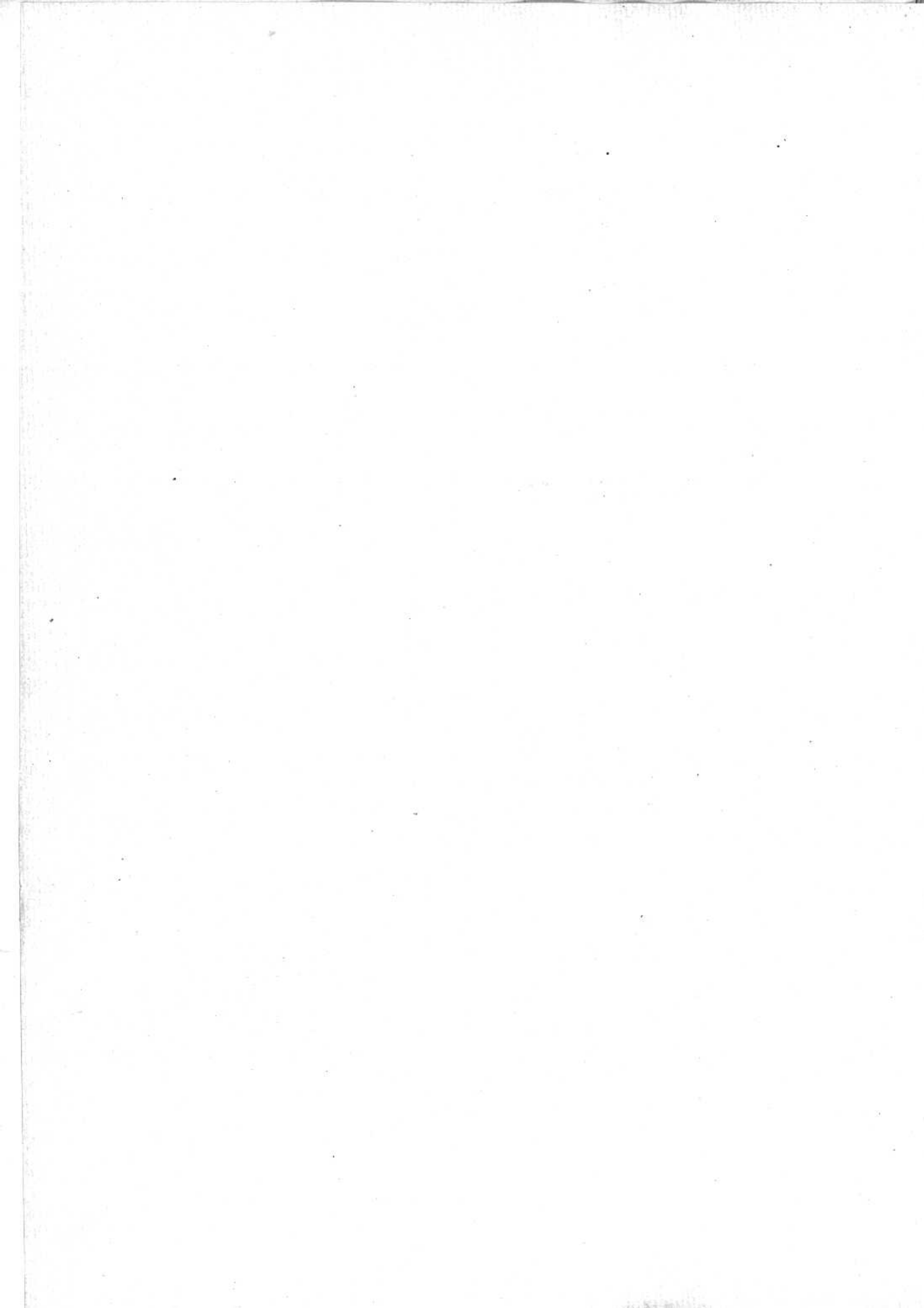

N°

Le Ce Volume fait suite à un Volume précédent
~~mil neuf cent~~ dont les inscriptions ~~à~~ vont du ~~heure~~ N° 74 ~~minutes~~ du de l'année
~~est~~ décédé 1912 à au N° 37 de l'année 1916.

de Ce que nous certifions selon certificat médical,

L'officier de l'état civil de Payerne

fit de L. Mathier Ropin et de

Etat civil: Payerne le 3 Avril 1916

Profession: Religion:

de domicilié à

né le mil cent

Inscrit au présent registre le

~~mil neuf cent~~ sur la déclaration d

Confirmé après lecture faite:

L'officier de l'état civil:

Communiqué

N° 38.

Savary Jeanne
Elisabeth nie Perrin

Le neuf Avril

mil neuf cent seize à neuf heures quinze minutes du soir

est décédée à Vers chez Perrin nière Payerne N° 68

de asystolie cardiaque selon certificat médical,

Savary Jeanne Elisabeth nie Perrin

filie de Samuel Perrin et de Susanne Elisabeth Barbey

Etat civil: veuve de Daniel Samuel Savary

Profession: ménagère Religion:

de Payerne domiciliée à Payerne Vers chez Perrin

née le trente un Octobre mil huit cent trente huit

Inscrit au présent registre le dix Avril

mil neuf cent seize sur la déclaration du beau fils de la défunte

Perrin Savary Constant agriculteur Vers chez Perrin présent au décès.

Confirmé après lecture faite:

Constant Perrin Savary

L'officier de l'état civil:

L. Mathier Ropin

Communiqué

Lausanne. — Imprimerie Vanev-Burnier. — Septembre 1909 — 4000 ex.

N° 39
Dufour Léonie
née Chappuis

Le dix Avril _____
mil neuf cent seize _____ à minuit ~~huit~~ trente minutes du _____
est décédée _____ à Payerne, aux Seytozies, Chalet de l'estivage -
de commotion cérébrale, Vise du coeur _____ selon certificat médical,
Dufour Léonie née Chappuis _____
fille de Jean Daniel Chappuis _____ et de Jeanne Louise née Deluche _____
Etat civil : épouse de Marc Dufour _____
Profession : ménagère _____ Religion : _____
de Châtelard _____ domiciliée à Payerne _____
née le cinq Juillet _____ mil huit - cent soixante sept _____
Inscrit au présent registre le dix Avril _____
mil neuf cent seize _____ sur la déclaration du mari de la défunte
Dufour Marc, berger-gardien à Payerne. _____
Confirmé après lecture faite :
Dufour Marc _____
L'officier de l'état civil :
Communiqué à l'état civil de Montreux St. Mathher. Rapin _____
le 10. IV. 1916. _____

N° 40
Savary Charles

Le quatorze Avril _____
mil neuf cent seize _____ à sept - heures _____ minutes du matin -
est décédé _____ à Payerne, Infirmerie de la Broye _____
de méningite tuberculeuse _____ selon certificat médical,
Savary Charles _____
fils de Savary Fritz _____ et de Marie Marct née Badoux _____
Etat civil : célibataire _____
Profession : domestique _____ Religion : _____
de Payerne _____ domicilié à Payerne _____
né le vingt quatre Janvier - mil huit - cent nonante huit -
Inscrit au présent registre le quatorze Avril _____
mil neuf cent seize _____ sur la déclaration du directeur de l'Infir-
merie de la Broye, H. Guignier à Payerne _____
Confirmé après lecture faite :
déclaration écrite _____
L'officier de l'état civil :
Communiqué St. Mathher. Rapin _____

N° 41
 Rapin Sophie
 née Savary

Le quinze avril
 mil neuf cent seize à six heures et dix minutes du soir
 est décédée - à Payerne, Rue de Sansonne N° 113
 de myocardite après pneumonie - selon certificat médical,
Rapin Sophie née Savary
 fille de Jean Samuel Savary - et de Marie Louise née Savary
 Etat civil : épouse d'Albert Rapin
 Profession : ménagère Religion :
 de Payerne domiciliée à Payerne
 née le vingt trois Décembre - mil huit - cent soixante un

Inscrit au présent registre le dix sept avril
 mil neuf cent seize sur la déclaration du mari de la défunte
Rapin Albert, négociant, domicilié à Payerne

Confirmé après lecture faite :
Albert Rapin

L'officier de l'état civil :
S. Mather. Rapin

Communiqué

N° 42
 Sullimoz Elise
 Marie née Hoffer

Le vingt quatre avril
 mil neuf cent seize à neuf heures minutes du soir
 est décédée - à Payerne, Place d'Armes
 de adynamie et syncope du cœur - selon certificat médical,
Sullimoz Elise Marie née Hoffer
 fille - de Charles Auguste Hoffer - et de Susanne Marguerite née Besson
 Etat civil : épouse de Henri Charles Sullimoz
 Profession : ménagère Religion :
 de Vuarrens domiciliée à Payerne
 née le cinq Février - mil huit - cent cinquante trois

Inscrit au présent registre le vingt cinq avril
 mil neuf cent seize sur la déclaration du mari de la défunte
Sullimoz Henri Charles, intendant à l'arsenal de Payerne.

Confirmé après lecture faite :
Sullimoz

L'officier de l'état civil :
S. Mather. Rapin

Communiqué à l'état civil de Vuarrens

le 25. IV. 1916

Lausanne, - Imprimerie Vanev-Burnier, - Septembre 1909 - 4000 ex.

N° 43
Gauthey Olga

Le vingt neuf avril _____
mil neuf cent seize _____ à onze heures trente minutes du soir _____
est décédée — à Payerne, Infirmerie de la Broye _____
de pneumonie _____ selon certificat médical,
Gauthey Olga _____
fille de Oscar Gauthey _____ et de Marie Josephine née Corboud _____
Etat civil : célibataire _____
Profession : _____ Religion : _____
de l'abergement _____ domiciliée à Payerne _____
née le douze Février _____ mil neuf cent seize _____
Inscrit au présent registre le premier Mai _____
mil neuf cent seize _____ sur la déclaration du directeur de l'Infirmerie
de la Broye, Jb. Guiguer à Payerne _____
Confirmé après lecture faite :
déclaration écrite _____
L'officier de l'état civil :
Sp. Mathier-Rapin _____
Communiqué à l'état civil de Sigerolles _____
le 1^{er} Mai 1916. _____

N° 44
Cornamusaz Blanche
Marie Juliette

Le vingt neuf avril _____
mil neuf cent seize _____ à une heure trente minutes du soir _____
est décédée — à Payerne, Infirmerie de la Broye _____
de tuberculose pulmonaire _____ selon certificat médical,
Cornamusaz Blanche Marie Juliette _____
fille de Arnold Frédéric Cornamusaz et de Céline Hélène née Wist _____
Etat civil : célibataire _____
Profession : domestique _____ Religion : _____
de Trey _____ domiciliée à Trey _____
née le trois Décembre _____ mil huit cent nonante six _____
Inscrit au présent registre le premier Mai _____
mil neuf cent seize _____ sur la déclaration du directeur de l'Infir-
merie de la Broye, Jb. Guiguer à Payerne _____
Confirmé après lecture faite :
déclaration écrite _____
L'officier de l'état civil :
Sp. Mathier-Rapin _____
Communiqué à l'état civil de Trey _____
le 1^{er} Mai 1916. _____

N° 45
Golar Henri
Edouard.

Le deux Mai
mil neuf cent seize à trois heures minutes du matin
est décédé à Payerne, au Tavez
de méningite aiguë selon certificat médical,
Golar Henri Edouard
fils de Henri Louis Golar et de Lina née Burky
Etat civil: célibataire

Profession: Religion:
de l'Abbaye domicilié à Payerne
né le six Juin mil neuf cent douze

Inscrit au présent registre le deux Mai
mil neuf cent seize sur la déclaration du père Golar Henri
Louis, mécanicien C.F.T. à Payerne.

Confirmé après lecture faite:

Golar Henri

L'officier de l'état civil:

Communiqué à l'état civil de l'Abbaye
le 2. V. 1916.

S. Mather-Ropin

N° 46
Hügi Marie

Le deux Mai
mil neuf cent seize à dix heures minutes du matin
est décédée à Payerne, villa Le Berger
de faiblesse générale selon certificat médical,
Hügi Marie
fille de Johannes Hügi et de Barbara née Schneider
Etat civil: célibataire

Profession: Religion:
de Oberwyl près Buren (Borne) domiciliée à Payerne
née le vingt sept Juin mil huit cent soixante cinq

Inscrit au présent registre le deux Mai
mil neuf cent seize sur la déclaration de la niece de la défunte
Rittener Marguerite à Payerne, présente en décès.

Confirmé après lecture faite:

M. Rittener

L'officier de l'état civil:

Communiqué à l'état civil d'Oberwyl
près Buren le 2. V. 1916

S. Mather-Ropin

N° 47
 Mayor Adèle
 née Roux

Le deux Mai _____
 mil neuf cent seize _____ à deux heures _____ minutes du soir _____
 est décédée _____ à Payerne, Infirmerie de la Broye _____
 de myocardite _____ selon certificat médical,

Mayor Adèle née Roux _____
 fille de Jacques Antoine Roux et de Marianne née Jordan _____
 Etat civil : épouse de Abram Daniel Mayor _____
 Profession : ménagère _____ Religion : _____
 de Oron le Château _____ domiciliée à Payerne _____
 née le quatorze juillet _____ mil huit-cent trente six _____

Inscrit au présent registre le trois Mai _____
 mil neuf cent seize _____ sur la déclaration du directeur de l'In-
 firmerie de la Broye, H. Guiguer à Payerne. _____

Confirmé après lecture faite :

déclaration écrite

Communiqué à l'état civil d'Oron _____

le 3. V. 1916 _____

L'officier de l'état civil :

S. Mathier. Rapin

N° 48
 Caille Charles
 Frédéric

Le dix Mai _____
 mil neuf cent seize _____ à neuf heures _____ minutes du matin _____
 est décédé _____ à Payerne, Rue à Thomas N° 14 _____
 de carcinome de l'intestin _____ selon certificat médical,

Caille Charles Frédéric _____
 fils de Frédéric Caille _____ et de Albertine Grandjean _____
 Etat civil : époux de Maria Bertha née Bossy _____
 Profession : agriculteur _____ Religion : _____
 de Payerne _____ domicilié à Payerne _____
 né le six novembre _____ mil huit cent cinquante un _____

Inscrit au présent registre le dix Mai _____
 mil neuf cent seize _____ sur la déclaration de la fille du défunt
 Rosine Siegrist née Caille domiciliée à Payerne _____

Confirmé après lecture faite :

Rosine Siegrist née Caille

Communiqué _____

L'officier de l'état civil :

S. Mathier. Rapin

N° 49
Riesen Albert

Le dix Mai

mil neuf cent seize à une heure trenteminutes du matin
est décédé à Payerne, Infirmerie de la Broye
de tuberculose pulmon. selon certificat médical,
Riesen Albert

filz de Louis Riesen et de Marie Marguerite née Singy

Etat civil : marié à Eugénie Marie née Champoud

Profession : cigareur Religion :

de Guggisberg (Berne) domicilié à Payerne

né le vingt un Janvier mil huit cent soixante six

Inscrit au présent registre le dix Mai

mil neuf cent seize sur la déclaration du directeur de l'Infirmerie
de la Broye, Jb. Guignier à Payerne

Confirmé après lecture faite :

déclaration écrite

L'officier de l'état civil :

Communiqué à l'état civil de Guggisberg

S. Mathier-Rapin

le 10.V. 1916.

N° 50
Cuany Alexandre

Le seize Mai

mil neuf cent seize à quatre heures minutes du matin
est décédé à Payerne, Infirmerie de la Broye
de artério-sclérose selon certificat médical,
Cuany Alexandre

filz de Jean Daniel Cuany et de Marie Julie née S'Éplattenier

Etat civil : veuf de Marie Louise née Cuany

Profession : domestique Religion :

de Chevroux domicilié à Chevroux

né le dix sept Décembre mil huit cent quarante six

Inscrit au présent registre le dix huit Mai

mil neuf cent seize sur la déclaration du directeur de l'In-
firmerie de la Broye, Jb. Guignier à Payerne

Confirmé après lecture faite :

déclaration écrite

L'officier de l'état civil :

Communiqué à l'état civil de Grandcom

S. Mathier-Rapin

le 18.V. 1916.

N° 51
Rey Anna Lia

Le dix huit Mai _____
 mil neuf cent seize _____ à quatre heures _____ minutes du matin _____
 est décédée _____ à Payerne, Infirmerie de la Broye _____
 de ostéite tubercul. du bassin _____ selon certificat médical,
 Rey Anna Lia _____
 fille de Aimé Rey _____ et de Sydie Constance née Mellet _____
 Etat civil : célibataire _____
 Profession : domestique _____ Religion : _____
 de Forcl _____ domiciliée à Villarsel _____
 née le vingt cinq Février _____ mil huit cent quatre vingt douze _____
 Inscrit au présent registre le dix neuf Mai _____
 mil neuf cent seize _____ sur la déclaration du directeur de l'Infirmerie
 de la Broye, Jb. Guignier à Payerne _____
 Confirmé après lecture faite :
 Déclaration écrite _____
 L'officier de l'état civil :
 Communiqué à l'état civil de Lucens et _____ Sp. Mathier-Rapin _____
 Villarsel le 19. V. 1916. _____

N° 52
Descloux Andrie
Louis

Le vingt Mai _____
 mil neuf cent seize _____ à huit heure cinquante minutes du _____
 est décédé _____ à Payerne, Rue de Lousanne N° 112 _____
 de abcès cérébral _____ selon certificat médical,
 Descloux Andrie Louis _____
 fils de Joseph Arthur Descloux _____ et de Marie Thérèse née Bersier _____
 Etat civil : célibataire _____
 Profession : _____ Religion : _____
 de Romanens (Fribourg) - domicilié - à Payerne _____
 né le vingt sept avril _____ mil neuf - cent seize _____
 Inscrit au présent registre le vingt Mai _____
 mil neuf cent seize _____ sur la déclaration de la mère du défunt
 Descloux Marie Thérèse ménagère à Payerne. _____
 Confirmé après lecture faite :
 Thérèse Descloux _____
 L'officier de l'état civil :
 Communiqué à l'état civil de Gales _____ Sp. Mathier-Rapin _____
 le 20. V. 1916. _____

N° 53

Gollicz Benjamin

Le vingt trois Mai

mil neuf cent seize à six heures minutes du soir

est décédé à Payerne, en Vri St. Claude n° 48

de affection cardiaque, bronchite chronique selon certificat médical,

Gollicz Benjamin

fils de Louis Daniel Gollicz - et de Marie Susanne née Sauthier

Etat civil : époux de Marianne née Pasche

Profession : agriculteur Religion :

de Payerne et Lutry domicilié à Payerne

né le seize Décembre mil huit cent quarante un

Inscrit au présent registre le vingt quatre Mai

mil neuf cent seize sur la déclaration du fils du défunt, Gollicz

Jaques instituteur à Payerne

Confirmé après lecture faite :



L'officier de l'état civil :

Communiqué à l'état civil de Lutry

Sr. Maxther. Rapin

le 24 Mai 1916

N° 54

Jaques François
Louis

Le vingt cinq Mai

mil neuf cent seize à dix heures minutes du matin

est décédé à Payerne, Infirmerie de la Broye

de méningite tuberculeuse selon certificat médical,

Jaques François Louis

fils de Marc Henri Jaques - et de Jeannette Augustine née Wagnon

Etat civil : marié à Marie Thérèse née Regamey

Profession : domestique Religion :

de Lutry et Epesses domicilié à Hérisier

né le cinq Mars mil huit cent soixante trois

Inscrit au présent registre le vingt six Mai

mil neuf cent seize sur la déclaration du directeur de l'Infirmerie

de la Broye, H. Guiguer à Payerne

Confirmé après lecture faite :

déclaration écrite

L'officier de l'état civil :

Communiqué à l'état civil de Lutry,

Sr. Maxther. Rapin

Cully et Granges le 26. V. 1916.

N° 55

Buache Marie
née Vey

Le vingt huit Mai

mil neuf cent seize à neuf heures — minutes du matin
est décédée — à Payerne, Rue à Thomas N° 15
de bronchite chron. adynamie cœur — selon certificat médical,Buache Marie née Vey

fille de Daniel Frédéric Vey — et de Louise Marguerite née Perrin

Etat civil : veuve de François Benjamin Buache

Profession : ménagère — Religion :

de Payerne — domicilié à Payerne

né le huit Septembre — mil huit cent quarante un —

Inscrit au présent registre le vingt neuf Mai
mil neuf cent seize — sur la déclaration de la fille de la défunte
Buache Susanne, domiciliée à Payerne.

Confirmé après lecture faite :

Susanne Buache

Communiqué

L'officier de l'état civil :

L. Mathner, Rapin

N° 56

Stäger Johannes

Le trente Mai

mil neuf cent seize à quatre heures — minutes du soir —

est décédé — à Payerne, Infirmerie de la Broye —

de myocardite, pneumonie — selon certificat médical,

Stäger Johannes

fils de Johannes Stäger — et de Margueritta née Kammer

Etat civil : marié à Elisabeth Tröhler

Profession : journalier — Religion :

de Sauterbrunn (Berne) — domicilié à Payerne

né le vingt un Juin — mil huit cent quarante cinq —

Inscrit au présent registre le deux Juin
mil neuf cent seize — sur la déclaration du directeur de l'Infirmerie
de la Broye, H. Guignar à Payerne.

Confirmé après lecture faite :

déclaration écrite

Communiqué à l'état civil de Sauterbrunn

le 2 Juin 1916.

L'officier de l'état civil :

L. Mathner, Rapin

N° 57

Bavaud Marie
Gertrude née Dout

Le premier Juin
mil neuf cent seize à sept heures minutes du matin
est décédée à Payerne, Infirmerie de la Broye
de tumeur maligne, intestin selon certificat médical,
Bavaud Marie Gertrude née Dout
fille de Antoine Dout et de Marie Félicité Cornaz
Etat civil : veuve de Aimé Augustin Bavaud
Profession : ménagère Religion :
de Bottens domiciliée à Payerne
née le deux Septembre mil huit cent cinquante cinq

Inscrit au présent registre le deux Juin
mil neuf cent seize sur la déclaration du directeur de l'Infirmerie
de la Broye, H. Guignar à Payerne

Confirmé après lecture faite :

déclaration écrite

L'officier de l'état civil :

Communiqué à l'état civil de Bottens à
Bolliez le Grand le 2. VI. 1916

S. Mathier-Rapin

N° 58

Brouty Amélie
Hélène

Le premier Juin
mil neuf cent seize à deux heures trente minutes du matin
est décédée à Payerne, Rue du Portail
de gastrite aiguë selon certificat médical,
Brouty Amélie Hélène
fille de Charles Gustave Brouty et de Léonie Mélanie née Liardet
Etat civil : célibataire

Profession : Religion :

de Bottens domiciliée à Payerne
née le vingt quatre Juillet mil neuf cent treize

Inscrit au présent registre le deux Juin
mil neuf cent seize sur la déclaration du père du défunt
Brouty Charles Gustave, picriste à Payerne

Confirmé après lecture faite :

Brouty Gustave

L'officier de l'état civil :

Communiqué à l'état civil de Bottens à
Bolliez le Grand le 2. VI. 1916.

S. Mathier-Rapin

N° 59
Bettex Lionard

Le deux Juin _____
mil neuf cent seize _____ à dix heures _____ minutes du matin _____
est décédé _____ à Payerne, Rue des Blanchisseuses N° 2 _____
de tuberculose pulmonaire _____ selon certificat médical,
Bettex Lionard _____

fil(s) de Bettex Lionard _____ et de Berthe Crausaz née Bettex _____
Etat civil : célibataire _____

Profession : _____ Religion : _____

de Combremont le Petit _____ domicilié à Payerne _____
né le dix neuf Janvier _____ mil neuf cent quatorze _____

Inscrit au présent registre le deux Juin _____
mil neuf cent seize _____ sur la déclaration de la mère du défunt
Berthe Bettex domiciliée à Payerne. _____

Confirmé après lecture faite :

Berthe Bettex

L'officier de l'état civil :

Communiqué à l'état civil de Combremont
le Grand le 2. VI. 1916.

Sp. Maxther. Rapin

N° 60
Poget Alice
née Thazin
Enserchie à Corcelles

Le trois Juin _____
mil neuf cent seize _____ à onze heures 45 minutes du matin _____
est décédée _____ à Payerne, Infirmerie de la Broye _____
de carie tuberculeuse des vertèbres, tuberculose pulmonaire selon certificat médical,
Poget Alice née Thazin _____

fil(le) de Eugène Samuel Thazin _____ et de Charlotte Marianne née Guyaz _____
Etat civil : mariée à Jean Fritz Poget _____

Profession : ménagère _____ Religion : _____

de Agiez _____ domiciliée à Payerne _____
née le vingt huit Février _____ mil huit cent septante _____

Inscrit au présent registre le cinq Juin _____
mil neuf cent seize _____ sur la déclaration du directeur de l'Infirmerie
de la Broye, H. Guignier à Payerne. _____

Confirmé après lecture faite :

déclaration écrite

L'officier de l'état civil :

Communiqué à l'état civil d'Agiez à
Annex le 5. VI. 1916.

Sp. Maxther. Rapin

N^o 61
Tivarz Blanche

Le dix sept Juin
mil neuf cent seize à huit heures minutes du soir
est décédée à Payerne, Infirmerie de la Broye
de mal de Bright. Myocardite chronique — selon certificat médical,
Tivarz Blanche

filles de Jules Frédéric Tivarz et de Susanne Victorine née Moratel
Etat civil : célibataire

Profession : Religion :

de Payerne domiciliée à Payerne
née le quinze avril mil huit cent septante deux

Inscrit au présent registre le dix neuf Juin
mil neuf cent seize sur la déclaration du remplaçant du directeur
de l'Infirmerie de la Broye, Jb. Guignier fils à Payerne

Confirmé après lecture faite :

déclaration écrite

L'officier de l'état civil :

Communiqué

S. Mather. Rapin

N^o 62
Schönenberger Maria
née Frey

Le vingt Juin
mil neuf cent seize à deux heures minutes du matin
est décédée à Payerne, Rue de la Boverie
de pneumonie — selon certificat médical,

Schönenberger Maria née Frey

filles de Christian Frey et de Barbara née Stucky

Etat civil : veuve de Johannes Schönenberger

Profession : ouvrière en tabacs Religion :

de Kriechwyl (Dichy, distric de Saupen) - domiciliée à Payerne

née le vingt six Janvier mil huit cent quarante quatre

Inscrit au présent registre le vingt un Juin
mil neuf cent seize sur la déclaration du fils de la défunte

Schönenberger Jacob, ouvrier à la Condenseuse à Payerne

Confirmé après lecture faite :

Jacob Schönenberger

L'officier de l'état civil :

Communiqué à l'état civil de Saupen

S. Mather. Rapin

Le 21. VI. 1916.

Lausanne. — Imprimerie Vaney-Burnier. — Septembre 1903. — 4000 ex.

N° 63

Gast Susette Lydie
née Crot

enseveli à Marnand.

Le vingt quatre Juin

mil neuf cent seize à sept heures vingt minutes du soir
est décédée — à Payerne, Infirmerie de la Broye
de paralysie du cœur, hernie opérée — selon certificat médical,

Gast Susette Lydie née Crot

fille de Samuel Benin Crot — et de Jeanne Susanne née Morcl

Etat civil : veuve de Samuel Frédéric Gast

Profession : ménagère — Religion :

de Marnand — domiciliés — à Marnand —

née le vingt quatre Mai — mil huit — cent cinquante un —

Inscrit au présent registre le vingt six Juin

mil neuf cent seize sur la déclaration de la remplaçante du directeur
de l'Infirmerie de la Broye, sœur Bertha Rochet à Payerne

Confirmé après lecture faite :

déclaration écrite

L'officier de l'état civil :

Communiqué à l'état civil de Greuges

Sr. Maxner. Rapin

le 26. VI. 1916.

N° 64

Michel Melanie
Geromine née Chappatte

Le neuf Juillet

mil neuf cent seize à dix heures — minutes du soir

est décédée — à Payerne, Rue de la Croix Blanche —
de péritonite — selon certificat médical,

Michel Melanie Geromine née Chappatte

fille de Chappatte Pierre Joseph — et de Marie Anne Chappatte —

Etat civil : veuve de Jean Joseph Adrien Michel

Profession : ménagère — Religion :

de Cheyres (Tribourg) — domiciliés — à Payerne —

née le vingt un Juillet — mil huit — cent quarante quatre —

Inscrit au présent registre le dix Juillet

mil neuf cent seize sur la déclaration du fils de la défunte

Michel Edmond, employé C.F.F. domicilié à Payerne

Confirmé après lecture faite :

Michel Edmond

L'officier de l'état civil :

Communiqué à l'état civil de Cheyres

Sr. Maxner. Rapin

le 10. VII. 1916

N° 65

Charbonney Susette
niée Estoppey.

Le onze Juillet

mil neuf cent seize à deux heures minutes du soir

est décédée à Payerne, à la Toule

de affection cardiaque chronique selon certificat médical,

Charbonney Susette niée Estoppey

filles de Jacques David Estoppey et de Jeanne Susette niée Barbey

Etat civil : veuve de Jean Nicolas Charbonney

Profession : ménagère Religion :

de Lucens domiciliée à Payerne

née le premier Décembre mil huit cent quarante deux

Inscrit au présent registre le douze Juillet

mil neuf cent seize sur la déclaration du fils de la défunte

Charbonney Frédéric manoeuvre domicilié à Payerne.

Confirmé après lecture faite :

Charbonney Frédéric

L'officier de l'état civil :

Communiqué à l'état civil de Lucens

S. Mather. Rapin

le 12. VII. 1916.

N° 66

Weiss niée Grosset
Anne Philomène

Le vingt quatre Juillet

mil neuf cent seize à quatre heures 45 minutes du soir

est décédée à Payerne, en Quary n° 52

de vieillesse selon certificat médical,

Weiss Anne Philomène niée Grosset

filles de Joseph Grosset et de Fanchette Eugenaux

Etat civil : veuve de Jean François Thiophile Weiss

Profession : ménagère Religion :

de Magnedens (Triboung) domiciliée à Payerne

née le vingt cinq Août mil huit cent trente sept

Inscrit au présent registre le vingt six Juillet

mil neuf cent seize sur la déclaration de la fille de la défunte

Theodosie Friedly niée Weiss domiciliée à Payerne.

Confirmé après lecture faite :

Theodosie Friedly

L'officier de l'état civil :

Communiqué à l'état civil de Corpataux

S. Mather. Rapin

le 26. VII. 1916.

N° 67
Savary François
dit Fritz

Le vingt cinq Juillet
mil neuf cent seize à six heures minutes du soir
est décédé — à Payerne, Vers chez Ferrin
de carcinome de l'estomac — selon certificat médical,
Savary François dit Fritz
fils de Jean Samuel Savary et de Henriette Jeanne née Chamot
Etat civil : époux de Henriette née Bocion
Profession : ancien instituteur — Religion :
de Payerne — domicilié — à Payerne, Vers chez Ferrin
né le vingt un Septembre — mil huit — cent trente quatre
Inscrit au présent registre le vingt six Juillet
mil neuf cent seize — sur la déclaration du fils du défunt
Savary Ernest agriculteur Vers chez Ferrin
Confirmé après lecture faite :
E. Savary
L'officier de l'état civil :
S. Mather. Rapin
Communiqué

N° 68.
Sieber Friedrich
Wilhelm

Le vingt quatre Août
mil neuf cent seize à minuit heure quinze minutes du
est décédé — à Payerne, Rue de Sansanne, soit des Deux Tours
de paralysie cardiaque suite de ? pulmonaire — selon certificat médical,
Sieber Friedrich Wilhelm
fils — de Sieber David Christian Heinrich — et de Susanne Pauline Scheuermann —
Etat civil : époux de Anna Luise Hügli née Miltz
Profession : poëtier — Religion :
de Hall (Wurtemberg) — domicilié — à Payerne
né le seize Avril — mil huit — cent soixante trois
Inscrit au présent registre le vingt quatre Août
mil neuf cent seize — sur la déclaration de la femme du défunt
Sieber Anna Luise, domiciliée à Payerne.
Confirmé après lecture faite :
Luise Anna Sieber
L'officier de l'état civil :
S. Mather. Rapin
Communiqué à la Chancellerie d'Etat à
Sansanne le 24. VIII. 1916

N° 69
 Ferrin Marie
 Louise

Le onze Septembre
 mil neuf cent seize à six heures minutes du matin
 est décédée à Payerne, Rue de Sausanne N° 119
 de affection chronique du cœur, faiblesse générale selon certificat médical,
 Ferrin Marie Louise
 fille de Isaac David Daniel Ferrin et de Marianne née Décorges
 Etat civil : célibataire
 Profession : télégraphiste Religion :
 de Payerne domiciliée à Payerne
 née le trente un Janvier mil huit cent quarante quatre
 Inscrit au présent registre le onze Septembre
 mil neuf cent seize sur la déclaration de la cousine de la défunte
 Meyste Emma née Ferrin domiciliée à Payerne.
 Confirmé après lecture faite :
 Emma Meyste
 L'officier de l'état civil :
 S. Mathier Ropin
 Communiqué

N° 70
 Savary Beniette
 née Bocion

Le dix huit Septembre
 mil neuf cent seize à quatre heures minutes du matin
 est décédée à Payerne, Vers chez Ferrin
 de embolie cérébrale selon certificat médical,
 Savary Beniette née Bocion
 fille de Jean David Bocion et de Jeanne Marguerite née Raymond
 Etat civil : veuve de François Savary
 Profession : ménagère Religion :
 de Payerne domiciliée à Payerne, Vers chez Ferrin
 née le dix huit Mai mil huit cent trente cinq
 Inscrit au présent registre le dix neuf Septembre
 mil neuf cent seize sur la déclaration du fils de la défunte
 Savary Ernest domicilié Vers chez Ferrin.
 Confirmé après lecture faite :
 E. Savary
 L'officier de l'état civil :
 S. Mathier Ropin
 Communiqué

Lausanne. — Imprimerie Vasey-Burnier. — Septembre 1963 — 4000 ex.

N° 71
 Gradervand Louise
 Susette née Ney.

Le dix neuf Septembre
 mil neuf cent seize à cinq heures trente minutes du matin
 est décédée — à Payerne, Vers chez Perrin
 de hydropisie de l'abdomen, affection cardiaque — selon certificat médical,
 Gradervand Louise Susette née Ney
 fille de Frédéric Ney — et de Amélie Philippine née Savary
 Etat civil : veuve de Louis Gradervand
 Profession : ménagère Religion :
 de Corcelles près Payerne — domiciliée — à Payerne, Vers chez Perrin
 née le vingt trois Mai — mil huit — cent cinquante — un —
 Inscrit au présent registre le vingt Septembre
 mil neuf cent seize sur la déclaration du fils de la défunte Gra:
 dervand James, agriculteur Vers chez Perrin.

Confirmé après lecture faite :

James Gradervand

L'officier de l'état civil :

Communiqué à l'état civil de Corcelles

L. Mathier. Rapin

le 20 7^{bre} 1916.

N° 72
 Allaman Emile
 Alphonse.

Le trente Septembre
 mil neuf cent seize à une heure — minutes du matin
 est décédé — à Payerne, en Gruary
 de sclérose des nouveaux nés — selon certificat médical,
 Allaman Emile Alphonse
 fils — de Allaman Joseph Nicolas — et de Pauline née Jenny
 Etat civil : célibataire
 Profession : Religion :
 de Charmey et Hauterive (Gruyère) — domicilié — à Payerne
 né le sept Mai — mil neuf — cent seize
 Inscrit au présent registre le trente Septembre
 mil neuf cent seize sur la déclaration de la mère du défunt
 Pauline Allaman, domiciliée à Payerne.

Confirmé après lecture faite :

Pauline Allaman

L'officier de l'état civil :

Communiqué à l'état civil de Charmey
 et Hauterive (Gruyère) le 30. 7^{bre} 1916.

L. Mathier. Rapin

N^o 73
 Ferrin née Martin
 Eugénie

Le douze Octobre
 mil neuf cent seize à trois heures minutes du matin
 est décédée à Yverne, Vers chez Ferrin N^o 64
 de gastro-entérite chronique selon certificat médical,
Ferrin Eugénie née Martin
 fille de François Louis Martin et de Jeanne Louise Françoise née Golay
 Etat civil : épouse de Auguste Frédéric François Ferrin
 Profession : ménagère Religion :
 de Yverne domiciliée à Yverne, Vers chez Ferrin
 née le premier août mil huit cent cinquante six

Inscrit au présent registre le treize Octobre
 mil neuf cent seize sur la déclaration du mari de la défunte
Ferrin Auguste Frédéric François Ferrin, à Vers chez Ferrin

Confirmé après lecture faite :

Augi Ferrin Martin

L'officier de l'état civil :

S. Maxther. Ropin

Communiqué

N^o 74
 Bendel née Vonner
 Bertha Emma

Le treize Octobre
 mil neuf cent seize à six heures quinze minutes du soir
 est décédée à Yverne, Rue du Simplon
 de hémorragie puerpérale selon certificat médical,
Bendel Bertha Emma née Vonner
 fille de Henri Vonner et de Bertha Victorine dite Louise née Groux
 Etat civil : épouse de Louis Bendel
 Profession : ménagère Religion :
 de Schaffhouse domiciliée à Yverne
 née le huit Décembre mil huit cent huitante cinq

Inscrit au présent registre le quatorze Octobre
 mil neuf cent seize sur la déclaration du mari de la défunte
Bendel Louis, boucher à Yverne

Confirmé après lecture faite :

Louis Bendel

L'officier de l'état civil :

S. Maxther. Ropin

Communiqué à l'état civil de Schaffhouse

le 14 8^{bre} 1916.

Lausanne. — Imprimerie Vuvey-Bornier. — Septembre 1860 — 4000 ex.

N° 75
 Wolf née Berger
 Rosine

Le treize Octobre

mil neuf cent seize à sept heures vingt minutes du soir
 est décédée à Payerne, Infirmerie de la Broye
 de endocardite chronique. Affection du cœur selon certificat médical,

Wolf Rosine née Berger

filie de Jean Berger — et de Catherine née Stucki —

Etat civil : mariée à Rodolphe Wolf

Profession : ménagère Religion :

de Spiez (Berne) domiciliée à Chevroux

née le huit Novembre mil huit cent cinquante six

Inscrit au présent registre le seize Octobre

mil neuf cent seize sur la déclaration du directeur de l'Infirmerie de la Broye, Jb. Guiguer à Payerne.

Confirmé après lecture faite :

déclaration écrite

L'officier de l'état civil :

Communiqué à l'état civil de Spiez et Grandson. Sp. Mathner. Rapiin

le 16 8^{bre} 1916

Le dix huit Octobre

N° 76
 Chatton César
 Alexandre

mil neuf cent seize à quatre heures minutes du soir

est décédé à Payerne, Infirmerie de la Broye

de méningite purulente selon certificat médical,

Chatton César Alexandre

filis de Antoine Joseph Chatton — et de Madeleine née Demierre —

Etat civil : époux de Julia Groux née Cosandey

Profession : chapelier Religion :

de Romont domicilié à Payerne

né le quatorze Octobre mil huit cent cinquante sept

Inscrit au présent registre le vingt Octobre

mil neuf cent seize sur la déclaration de l'économiste de l'Infirmerie de la Broye, Bezencou Paul à Payerne.

Confirmé après lecture faite :

déclaration écrite

L'officier de l'état civil :

Communiqué à l'état civil de Romont

le 20 8^{bre} 1916.

Sp. Mathner. Rapiin

N° 77
Schaffroth Pierre

Le vingt Octobre
mil neuf cent seize à quatre heures ^{cinquante} minutes du matin
est décédé à Payerne à la Brethonnière
de carcinome du cardia selon certificat médical,
Schaffroth Pierre

fil(s) de Pierre Schaffroth et de Anna née Niklaus
Etat civil : époux de Joséphine Florence née Masset
Profession : agriculteur Religion :
de Röttenbach, district de Signau - domicilié - à Payerne à la Brethonnière
né le premier Novembre - mil huit - cent cinquante trois

Inscrit au présent registre le vingt Octobre
mil neuf cent seize sur la déclaration du frère du défunt
Schaffroth Fritz agriculteur à Payerne, qui était présent au décès.

Confirmé après lecture faite :
Fritz Schaffroth

L'officier de l'état civil :
S. Mather. Rapin

Communiqué à l'état civil de Röttenbach
district de Signau le 20. 8^{bre} 1916

N° 78.
Barbey Louise
Pauline née Clément
Ensevelie à Granges

Le vingt huit Octobre
mil neuf cent seize à onze heures minutes du soir
est décédée à Payerne, à l'Infirmerie de la Broye
de myocardite selon certificat médical,
Barbey Louise Pauline

fil(le) de David Louis Clément et de Jeannette née Bocuf
Etat civil : veuve de Louis Samuel Barbey
Profession : ménagère Religion :
de Granges domiciliée à Granges
née le vingt huit Mai - mil huit - cent vingt huit

Inscrit au présent registre le trente Octobre
mil neuf cent seize sur la déclaration du directeur de l'Infirmerie
de la Broye, Jb. Guiguer à Payerne.

Confirmé après lecture faite :
déclaration écrite

L'officier de l'état civil :
S. Mather. Rapin

Communiqué à l'état civil de Granges
le 30 8^{bre} 1916

Lausanne. — Imprimerie Vanev-Burnier. — Septembre 1909 — 4000 ex.

N° 79
Rossi Irma
Rosine

Le dix huit Novembre _____
 mil neuf cent seize _____ à dix heures _____ minutes du soir _____
 est décédée _____ à Payerne, au Pavement _____
 de broncho pneumonie _____ selon certificat médical,
 Rossi Irma Rosine _____
 fille de Giuseppe Costanzo Rossi _____ et de Romella Carolina Fenotti _____
 Etat civil : célibataire _____
 Profession : _____ Religion : _____
 de Nave, province de Brescia, Italie _____ domiciliée à Payerne _____
 née le huit Juin _____ mil neuf cent seize _____
 Inscrit au présent registre le vingt Novembre _____
 mil neuf cent seize _____ sur la déclaration de la mère de la défunte
 Rossi Romella Carolina, ménagère à Payerne _____
 Confirmé après lecture faite :
 Rossi Romella _____
 L'officier de l'état civil :
 Sp. Mathes. Rapin _____
 Communiqué à la Chancellerie d'Etat à _____
 Suseanne le 20. ju. 1916 _____

N° 80
Grivaz Henriette
Charlotte née Monney

Le vingt Novembre _____
 mil neuf cent seize _____ à midi heure trente minutes du _____
 est décédée _____ à Payerne, Rue de l'Hôpital N° 4 _____
 de apoplexie cérébrale _____ selon certificat médical,
 Grivaz Henriette Charlotte née Monney _____
 fille de Joseph Benjamin Monney _____ et de Henriette Charlotte Givel _____
 Etat civil : épouse de Fritz Grivaz _____
 Profession : ménagère _____ Religion : _____
 de Payerne _____ domiciliée à Payerne _____
 née le quatre Juillet _____ mil huit cent quarante six _____
 Inscrit au présent registre le vingt Novembre _____
 mil neuf cent seize _____ sur la déclaration du mari de la défunte
 Grivaz Fritz, journalier à Payerne. _____
 Confirmé après lecture faite :
 Fritz Grivaz _____
 L'officier de l'état civil :
 Sp. Mathes. Rapin _____
 Communiqué _____

N° 81

Gustave Albert
Chaney

Enseveli à Montet

Le vingt un Novembre _____
 mil neuf cent seize _____ à deux heures vingt minutes du matin —
 est décédé — à Payerne, Infirmerie de la Broye _____
 de fracture du crâne _____ selon certificat médical,
Chaney Gustave Albert _____
 fils — de Louis Arthur Chaney et de Philomène Geneviève née Berchie
 Etat civil : célibataire _____
 Profession : _____ Religion : _____
 de Montet (Fribourg) — domicilié — à Montet _____
 né le premier Mars — mil neuf — cent six _____
 Inscrit au présent registre le vingt un Novembre _____
 mil neuf cent seize _____ sur la déclaration du directeur de l'Infir-
 merie de la Broye, Jb. Guiguer à Payerne _____
 Confirmé après lecture faite :
déclaration écrite _____
 L'officier de l'état civil :
St. Maxther. Rapin
 Communiqué à l'état civil de Montet
 le 21 Novembre 1916 _____

N° 82

Cachin Paul

+

Le vingt un Novembre _____
 mil neuf cent seize _____ à huit heures _____ minutes du soir —
 est décédé — à Payerne, Infirmerie de la Broye _____
 de tuberculose pulmon. _____ selon certificat médical,
Cachin Paul _____
 fils — de Abram Daniel Cachin — et de Lydie née Moratel _____
 Etat civil : célibataire _____
 Profession : menuisier _____ Religion : _____
 de Cerniaz _____ domicilié — à Cerniaz _____
 né le dix Février — mil huit — cent septante six _____
 Inscrit au présent registre le vingt trois Novembre _____
 mil neuf cent seize _____ sur la déclaration du directeur de l'Infir-
 merie de la Broye, Jb. Guiguer à Payerne _____
 Confirmé après lecture faite :
déclaration écrite _____
 L'officier de l'état civil :
St. Maxther. Rapin
 Communiqué à l'état civil de Villarsel
 le 24 Nov 1916 _____

Lausanne. — Imprimerie Vaney-Burnier. — Septembre 1909 — 4000 ex.

N^o 83
Schär Aloïs
Aldo.

Le vingt six Novembre _____
 mil neuf cent seize _____ à deux heures _____ minutes du soir _____
 est décédé _____ à Payerne, Infirmerie de la Broye _____
 de gastro entérite chronique _____ selon certificat médical,
 Schär Aloïs Aldo _____
 fils de Schär Emile _____ et de Joséphine née Mora _____
 Etat civil : célibataire _____
 Profession : _____ Religion : _____
 de Trunstetten (Berne) - domicilié à Payerne _____
 né le quatorze Juin _____ mil neuf cent seize _____
 Inscrit au présent registre le vingt neuf Novembre _____
 mil neuf cent seize _____ sur la déclaration du directeur de l'In-
 firmerie de la Broye, H. Guiguer à Payerne. _____
 Confirmé après lecture faite :
 déclaration écrite _____
 L'officier de l'état civil :
 S. Mathier. Rapin _____
 Communiqué à l'état civil de Trunstetten _____
 le 29. gbr 1916. _____

N^o 84
Rey Anna Elisabeth
née Imbach.

Le vingt huit Novembre _____
 mil neuf cent seize _____ à cinq heures _____ minutes du matin _____
 est décédée _____ à Payerne, Infirmerie de la Broye _____
 de myocardite chronique _____ selon certificat médical,
 Rey Anna Elisabeth née Imbach _____
 fille de Jean Imbach _____ et de Rose née Egger _____
 Etat civil : mariée à Jacques Elie Rey _____
 Profession : ménagère _____ Religion : _____
 des Granges de Vesin (Fribourg) - domiciliée à Payerne _____
 née le trois Février _____ mil huit cent cinquante sept _____
 Inscrit au présent registre le vingt neuf Novembre _____
 mil neuf cent seize _____ sur la déclaration du directeur de l'Infirmerie
 de la Broye, H. Guiguer à Payerne. _____
 Confirmé après lecture faite :
 déclaration écrite _____
 L'officier de l'état civil :
 S. Mathier. Rapin _____
 Communiqué à l'état civil d'Aumout _____
 le 29. gbr 1916. _____

N° 85
 Herman Louis
 Frédéric

+

Le dix Décembre
 mil neuf cent seize à trois heures trente minutes du soir
 est décédé à Payerne, Vers la Grande Grange
 de probablement asphyxié par l'oxyde de carbone (accident) selon certificat médical,
 Herman Louis Frédéric
 fils de Herman Louis et de Marie Louise née Ris
 Etat civil : célibataire
 Profession : journalier Religion :
 de Payerne domicilié à Payerne
 né le quatre Août mil huit cent huitante cinq
 Inscrit au présent registre le douze Décembre
 mil neuf cent seize sur la déclaration du frère du défunt
 Herman Jules employé de fabrique à Payerne
 Confirmé après lecture faite :
 Jules Hermann
 L'officier de l'état civil :
 S. Marthe Rapi
 Communiqué

N° 86
 Chuard Jules
 Frédéric

Le dix sept Décembre
 mil neuf cent seize à quatre heures trente minutes du matin
 est décédé à Payerne, Infirmerie de la Broye
 de tuberculose pulmonaire selon certificat médical,
 Chuard Jules Frédéric
 fils de Jules Frédéric Chuard et de Sophie née Moser
 Etat civil : célibataire
 Profession : journalier Religion :
 de Avenches domicilié à Avenches
 né le vingt un Juin mil huit cent cinquante huit
 Inscrit au présent registre le dix huit Décembre
 mil neuf cent seize sur la déclaration du directeur de l'Infirmerie
 de la Broye, Jb. Guignez à Payerne.
 Confirmé après lecture faite :
 déclaration écrite
 L'officier de l'état civil :
 S. Marthe Rapi
 Communiqué à l'état civil d'Avenches
 le 15 Xbre 1916

Lausanne. — Imprimerie Vasey-Barnier. — Septembre 1909 — 4000 ex.

N° 87
Schroeter Marthe
Antonie

Le vingt huit Décembre
mil neuf cent seize à huit heures trente minutes du matin
est décédée à Payerne, Rue de l'Hôpital N° 92
de pneumonie selon certificat médical,

Schroeter Marthe Antonie
filie de Schroeter Louis Nestor et de Marie nie Rey
Etat civil : célibataire

Profession : Religion :
de Fétigny (Fribourg) domiciliée à Payerne
née le vingt six avril mil neuf cent quinze

Inscrit au présent registre le vingt huit Décembre
mil neuf cent seize sur la déclaration du père de la défunte
Schroeter Louis Nestor, terrassier à Payerne.

Confirmé après lecture faite :

Schroeter Louis

L'officier de l'état civil :

Communiqué à l'état civil de Fétigny
le 28 Xbre 1916.

S. Mathner-Rapin

N°

Le
mil neuf cent à heure minutes du
est décédé à
de selon certificat médical,
fil de et de
Etat civil :
Profession : Religion :
de domicilié à
né le mil cent
Inscrit au présent registre le
mil neuf cent sur la déclaration d
Confirmé après lecture faite :
L'officier de l'état civil :
Communiqué

Le N° 87 de la page 26 est celui de la dernière inscription faite en 1916.

Les deux doubles du présent registre sont conformes. Ce que nous certifions.

L'officier de l'état civil de Payerne
S. Mathner-Rapin

Un double acte remis le 3 Janvier 1917 à l'autorité cantonale en exécution de l'article 14 de l'Ordonnance fédérale du 25 Janvier 1910.

L'officier de l'état civil de Payerne
S. Mathner-Rapin



Val 29. I. 1917
le Procureur
F. Comandusor

N^o 1
Frey Richard

Le quatre Janvier
mil neuf cent dix sept — à une — heure — minutes du soir —
est décédé — à Payerne, Infirmerie de la Broye
de broncho-pneumonie — selon certificat médical,

Frey Richard

filz — de Biat Eugène Frey — et de Markha née Weber —

Etat civil : célibataire

Profession :

Religion :

de Auenstein (Argovie) — domicilié — à Payerne —

né le vingt Juin — mil neuf — cent seize —

Inscrit au présent registre le cinq Janvier

mil neuf cent dix sept — sur la déclaration du directeur de l'Infirmerie de la Broye, Dr. Guiguer à Payerne —

Confirmé après lecture faite :

déclaration écrite

L'officier de l'état civil :

Communiqué à l'état civil de Auenstein

L. Mather-Rapin

le 5 Janvier 1917

N^o 2
Cornamusaz Robert
Ernest

Le treize Janvier
mil neuf cent dix sept — à onze — heures — minutes du soir —

est décédé — à Payerne, à la Sigarette
de broncho-pneumonie suite de rougeole — selon certificat médical,

Cornamusaz Robert Ernest

filz — de Cornamusaz Henri — et de Maria Elisabeth née Haldi

Etat civil : célibataire

Profession :

Religion :

de Frey — domicilié — à Payerne —

né le dix sept Décembre — mil neuf — cent quatorze —

Inscrit au présent registre le quinze Janvier

mil neuf cent dix sept — sur la déclaration du père du défunt Cornamusaz Henri, menuisier à Payerne —

Confirmé après lecture faite :

Cornamusaz Henri

L'officier de l'état civil :

Communiqué à l'état civil de Frey le

L. Mather-Rapin

15. I. 1917

N° 3

Bercher Pauline
Louise nie Ferrin

Le dix huit Janvier _____
 mil neuf cent dix sept _____ à neuf heures 45 minutes du soir _____
 est décédée _____ à Payerne, Rue de Lausanne _____
 de méningite grippale _____ selon certificat médical,
Bercher Pauline Louise nie Ferrin _____
 fille de François Daniel Ferrin - et de Louise nie Cherboin _____
 Etat civil : épouse de Louis Bercher _____
 Profession : ménagère _____ Religion : _____
 de Combremont le Grand domiciliée à Payerne _____
 née le huit Août _____ mil huit - cent soixante sept _____

Inscrit au présent registre le dix neuf Janvier _____
 mil neuf cent dix sept _____ sur la déclaration du fils de la défunte
 Bercher Louis employé postal à Payerne. _____

Confirmé après lecture faite :

Louis Bercher fils

L'officier de l'état civil :

Communiqué à l'état civil de Combremont

L. Mather. Rapin

le Grand le 19. I. 1917

N° 4

Jaquet Marie
Felicite
Ensevelie à Grolley

Le dix huit Janvier _____
 mil neuf cent dix sept _____ à neuf heures cinquante minutes du soir _____
 est décédée _____ à Payerne, Infirmerie de la Broye _____
 de phtisie galopante _____ selon certificat médical,
Jaquet Marie Felicite _____
 fille de Jaquet Jean Nicolas _____ et de Marie Anne Antoinette nie Thomet _____
 Etat civil : célibataire _____
 Profession : ménagère _____ Religion : _____
 de Grolley (Fribourg) _____ domiciliée à Payerne _____
 née le vingt sept Novembre _____ mil huit - cent soixante trois _____

Inscrit au présent registre le dix neuf Janvier _____
 mil neuf cent dix sept _____ sur la déclaration du directeur de l'Infir-
 merie de la Broye, H. Guignez à Payerne. _____

Confirmé après lecture faite :

déclaration écrite

L'officier de l'état civil :

Communiqué à l'état civil de Grolley

L. Mather. Rapin

le 19. I. 1917

N° 5
Musy Thérèse
Marguerite
Ensevelie à Dompierre

Le dix neuf Janvier
mil neuf cent dix sept à six heures 45 minutes du matin
est décédée à Payerne, Infirmerie de la Broye
de septicémie ? de la main selon certificat médical,
Musy Thérèse Marguerite
fille de Musy Tobie et de Céline née Ducry
Etat civil : célibataire

Profession : ménagère Religion :
de Dompierre (Fribourg) domiciliée à Dompierre
née le quinze Avril mil huit cent huitante sept

Inscrit au présent registre le dix neuf Janvier
mil neuf cent dix sept sur la déclaration du directeur de l'In-
firmerie de la Broye, H. Guignier à Payerne.

Confirmé après lecture faite :

déclaration écrite

Communiqué à l'état civil de Dompierre
le 19. I. 1917

L'officier de l'état civil :

L. Mather. Rapin

N° 6
Clément Marie
née Métraux
Ensevelie à Granges.

Le vingt un Janvier
mil neuf cent dix sept à quatre heures vingt minutes du matin
est décédée à Payerne, Infirmerie de la Broye
de hémorragie cérébrale selon certificat médical,
Clément Marie née Métraux

fille de Jean Louis Métraux et de Magdeleine née Roux
Etat civil : veuve de Gustave Samuel Clément

Profession : ménagère Religion :
de Granges domiciliée à Granges
née le vingt quatre Avril mil huit cent quarante un

Inscrit au présent registre le vingt deux Janvier
mil neuf cent dix sept sur la déclaration du directeur de l'Infir-
merie de la Broye, H. Guignier à Payerne

Confirmé après lecture faite :

déclaration écrite

Communiqué à l'état civil de Granges
le 22. I. 1917

L'officier de l'état civil :

L. Mather. Rapin

N^o 7
 Bramatz Felix
 Frantz
 +
 Inscrit à Belfaux.

Le vingt deux Janvier
 mil neuf cent dix sept à onze heures quarante cinq minutes du matin
 est décédé à Payerne, Rue de la Reine Berthe
 de alcoolisme aigu selon certificat médical,
 Bramatz Felix Frantz
 fils de Joseph Alphonse Bramatz et de Anne Reine nee Zbinden
 Etat civil : marié à Marie Louise nee Allaman
 Profession : agriculteur Religion :
 de Entremil (Fribourg) domicilié à Payerne
 né le dix sept Juillet mil huit cent septante deux
 Inscrit au présent registre le vingt trois Janvier
 mil neuf cent dix sept sur la déclaration du frère du défunt
 Bramatz Alphonse, agriculteur à Payerne
 Confirmé après lecture faite :
 Bramatz Alphonse
 Communiqué à l'état civil de
 Belfaux le 23. I. 1917.
 L'officier de l'état civil :
 Matter
 remplacé

N^o 8
 Rapin Jeannette
 Susette
 Inscrite à Corcelles.

Le vingt deux Janvier
 mil neuf cent dix sept à six heures 45 minutes du soir
 est décédée à Payerne, Infirmerie de la Broye
 de néphrite chronique hémorrhagie intestinale selon certificat médical,
 Rapin Jeannette Susette
 fille de Julie Rapin et de
 Etat civil : célibataire
 Profession : ménagère Religion :
 de Corcelles près Payerne domicilié à Corcelles
 née le six Juin mil huit cent quatre vingt cinq
 Inscrit au présent registre le vingt quatre Janvier
 mil neuf cent dix sept sur la déclaration du directeur de l'Infir-
 merie de la Broye, H. Guiguer à Payerne.
 Confirmé après lecture faite :
 déclaration écrite
 Communiqué à l'état civil de Corcelles
 le 25. I. 1917.
 L'officier de l'état civil :
 S. Mathier. Rapin

N^o 9

Cherbuin Marguerite
Adelphine dite Adèle
née Scherzoster

Le vingt cinq Janvier
mil neuf cent dix sept — à neuf heures — minutes du matin —
est décédée — à Payerne, en Glatigny N^o 6
de suite d'endocardite et anasarque — selon certificat médical,
Cherbuin Marguerite Adelphine dite Adèle née Scherzoster
fille de Joseph Scherzoster — et de Josette née Badoud
Etat civil : épouse de Louis Cherbuin
Profession : ménagère — Religion :
de Payerne — domiciliée à Payerne
née le trente un Octobre — mil huit — cent cinquante un —

Inscrit au présent registre le vingt six Janvier
mil neuf cent dix sept — sur la déclaration de la fille de la défunte
Cherbuin Adèle domiciliée à Payerne.

Confirmé après lecture faite :

Adèle Cherbuin

Communiqué

L'officier de l'état civil :

S. Mather. Rapin

N^o 10

Key Elisa

Le vingt cinq Janvier
mil neuf cent dix sept — à trois heures trente minutes du soir —
est décédée — à Payerne, Place du Berger
de affection cardiaque — selon certificat médical,
Key Elisa
fille de François Jérôme David Key — et de Sophie née Corbar
Etat civil : célibataire
Profession : ménagère — Religion :
de Payerne — domiciliée à Payerne
née le dix neuf avril — mil huit — cent soixante huit —

Inscrit au présent registre le vingt six Janvier
mil neuf cent dix sept — sur la déclaration de la sœur de la défunte
Perrin-Key Louise domiciliée à Payerne

Confirmé après lecture faite :

Louise Perrin

Communiqué

L'officier de l'état civil :

S. Mather. Rapin

N° 11
Hermann Blanche
Ernestine

Le quatre Février
mil neuf cent dix sept — à cinq — heures trente minutes du matin —
est décédée — à Payerne, Infirmerie de la Broye —
de broncho. pneumonie après rougeole — selon certificat médical,
Hermann Blanche Ernestine

filie de Hermann Auguste François et de Marie Virginie née Souillamoz
Etat civil : célibataire

Profession : Religion :

de Payerne — domiciliée — à Payerne —

née le treize Juillet — mil neuf — cent quinze —

Inscrit au présent registre le cinq Février
mil neuf cent dix sept — sur la déclaration de l'économe de l'Infir-
merie de la Broye Besson Paul à Payerne.

Confirmé après lecture faite :

déclaration écrite

Communiqué

L'officier de l'état civil :

S. Mathier-Rapin

N° 12
Favre Jean

Le cinq Février
mil neuf cent dix sept — à trois — heures trente minutes du soir —
est décédé — à Payerne, à la Signette —
de maladie de cœur — selon certificat médical,
Favre Jean

filis de Favre Jacques Joseph — et de ?

Etat civil : veuf de Marie Madeleine née Sottas

Profession : scieur — Religion :

de Rossens (Fribourg) — domicilié — à Payerne —

né le sept Novembre — mil huit — cent quarante sept —

Inscrit au présent registre le sept Février
mil neuf cent dix sept — sur la déclaration du fils du défunt
Favre Pierre scieur, domicilié à Payerne

Confirmé après lecture faite :

Favre Pierre

Communiqué à l'état civil de Rossens

le 7. II. 1917

L'officier de l'état civil :

S. Mathier-Rapin

N° 13
 Brouty Victor
 André

Le six Février _____
 mil neuf cent dix sept _____ à une heure trente minutes du matin _____
 est décédé _____ à Payerne, Rue du Portail _____
 de gastro entérite, débilité congénitale _____ selon certificat médical,
 Brouty Victor André _____
 fils _____ de Charles Gustave Brouty et de Léonie Melanie née Siardet _____
 Etat civil : célibataire _____
 Profession : _____ Religion : _____
 de Bottens _____ domicilié - à Payerne _____
 né le deux Septembre - mil neuf - cent seize _____
 Inscrit au présent registre le sept Février _____
 mil neuf cent dix sept _____ sur la déclaration du père du défunt
 Brouty Charles Gustave, picariste à Payerne _____
 Confirmé après lecture faite :
 Brouty Gustave _____
 L'officier de l'état civil :
 L. Mathier, Rapin _____
 Communiqué à l'état civil de Bottens _____
 à Boliez le Grand. _____

N° 14
 Hofer Marie
 née Hohli

Le sept Février _____
 mil neuf cent dix sept _____ à deux heures _____ minutes du soir _____
 est décédée _____ à Payerne, Rue de Sausanne _____
 de myélite chronique _____ selon certificat médical,
 Hofer Marie née Hohli _____
 fille de Jean Hohli _____ et de Marie née Jauszi _____
 Etat civil : épouse de Christian Hofer _____
 Profession : _____ Religion : _____
 de Basle (Berne) _____ domiciliée à Payerne _____
 née le vingt deux Janvier - mil huit cent cinquante sept _____
 Inscrit au présent registre le sept Février _____
 mil neuf cent dix sept _____ sur la déclaration du mari de la défunte
 Hofer Christian domicilié à Payerne. _____
 Confirmé après lecture faite
 Christian Hofer _____
 L'officier de l'état civil :
 L. Mathier, Rapin _____
 Communiqué à l'état civil de Basle _____
 le 7. II. 1917. _____

Lausanne. — Imprimerie Vaney-Burnier. — Septembre 1909 — 4000 ex.

N° 15

Rattaz Jean
Baptiste

Le treize Février

mil neuf cent dix sept _____ à trois heures _____ minutes du soir _____
est décédé _____ à Tayerne, Rue de Sansanne _____
de pneumonie _____ selon certificat médical,Rattaz Jean Baptistefils _____ de Joseph Rattaz _____ et de Séraphine Maillard _____
Etat civil : époux de Marie Flavie Florentine née Joillet _____

Profession : ancien instituteur _____ Religion : _____

de Silleneuve (Fribourg) _____ domicilié _____ à Tayerne _____

né le douze Avril _____ mil huit _____ cent cinquante quatre _____

Inscrit au présent registre le quatorze Février _____

mil neuf cent dix sept _____ sur la déclaration de la fille du défunt
Rattaz Marie domiciliée à Tayerne. _____

Confirmé après lecture faite :

Mari Rattaz

Communiqué à l'état civil de Surpierre

le 14. II. 1917

L'officier de l'état civil :

L. Mathier. Ropin

N° 16

Blanche Constant
Frédéric

enseveli à Grandcour

Le quinze Février

mil neuf cent dix sept _____ à huit heures _____ minutes du matin _____
est décédé _____ à Tayerne, Infirmerie de la Broye _____
de myocardite sénile, paralysie du cœur _____ selon certificat médical,Blanche Constant Frédéric

fils _____ de Jean Daniel Blanche _____ et de Susanne Marguerite née Mayor _____

Etat civil : veuf de Adèle Blanche née Viret _____

Profession : agriculteur _____ Religion : _____

de Grandcour _____ domicilié _____ à Grandcour _____

né le vingt cinq Juin _____ mil huit _____ cent trente huit _____

Inscrit au présent registre le seize Février _____

mil neuf cent dix sept _____ sur la déclaration du directeur de l'Infir-
merie de la Broye, Jb. Guignez à Tayerne _____

Confirmé après lecture faite :

déclaration écrite

Communiqué à l'état civil de Grandcour

le 16. II. 1917

L'officier de l'état civil :

L. Mathier. Ropin

Le seize Février

N° 17
Jomini Adolphe

mil neuf cent dix sept — à onze — heures — minutes du soir —
est décédé — à Sayerne, à la Boverie

de fractures multiples, écrasement de la tête sous un train, selon certificat médical,

Jomini Adolphe

filz de Samuel Nicolas Jomini et de Rosette née Merlach

Etat civil : veuf de Marianne Adèle née Hirtzel

Profession : ancien employé C.F.F. Religion :

de Sayerne — domicilié — à Sayerne

né le trois Octobre — mil huit — cent cinquante six —

Inscrit au présent registre le dix sept Février

mil neuf cent dix sept — sur la déclaration de la fille du défunt
Nicollier, Jomini Rose ménagère à Sayerne

Confirmé après lecture faite :

Rose Nicollier

L'officier de l'état civil :

St. Mathher. Rapin

Communiqué

Le dix huit Février

N° 18
Ferrin née Sador
Jenny Elise

mil neuf cent dix sept — à cinq — heures trente minutes du matin —
est décédée — à Sayerne, en Quay # 32

de pneumonie — selon certificat médical,

Ferrin Jenny Elise née Sador

fille — de Samuel Louis François Sador — et de Susette Marianne née Scheitelberg

Etat civil : épouse de Auguste Ferrin

Profession : ménagère Religion :

de Sayerne — domiciliée — à Sayerne

née le vingt quatre Novembre mil huit — cent cinquante neuf —

Inscrit au présent registre le dix neuf Février

mil neuf cent dix sept — sur la déclaration du mari de la défunte
Ferrin Auguste, agriculteur à Sayerne.

Confirmé après lecture faite :

Auguste Ferrin;

L'officier de l'état civil :

St. Mathher. Rapin

Communiqué

N° 19

Giger Jenny
Léonie née Charbon

Le dix huit Février

mil neuf cent dix sept — à cinq heures quinze minutes du matin —
est décédée — à Sayerne, en Glatigny N° 7 —
de diabète — selon certificat médical,Giger Jenny Léonie née Charbonfille de Rodolphe Charbon — et de Susanne Marianne ^{dite} ^{de} ^{la} ^{De:} ^{Sarzeno}

Etat civil : épouse de Auguste Giger

Profession : ménagère — Religion :

de Illhart (Thurgovie) — domiciliée à Sayerne

née le douze avril — mil huit - cent soixante six —

Inscrit au présent registre le dix neuf Février

mil neuf cent dix sept — sur la déclaration du mari de la défunte

Giger Auguste, domicilié à Sayerne

Confirmé après lecture faite :

Giger Auguste

L'officier de l'état civil :

Communiqué à l'état civil de Wigoltingey

S. Mathier. Repin

le 19. II. 1917

N° 20

Savary Anna Barbara
née Hupferschmidt

Le vingt Février

mil neuf cent dix sept — à midi - heure trente minutes du —
est décédée — à Sayerne, à la Coular —
de pneumonie — selon certificat médical,Savary Anna Barbara née Hupferschmidt

fille de Anna Barbara Hupferschmidt — et de

Etat civil : épouse de Louis Savary

Profession : ménagère — Religion :

de Sayerne — domiciliée à Sayerne

née le sept Septembre — mil huit - cent soixante trois —

Inscrit au présent registre le vingt Février

mil neuf cent dix sept — sur la déclaration du fils de la défunte

Savary Edouard, ouvrier à la Condenserie à Sayerne.

Confirmé après lecture faite :

Savary Edouard. Condenserie

L'officier de l'état civil :

~~Communiqué~~S. Mathier. Repin

N° 21

Delacour Pierre
Charles Louis

Le dix neuf Février

mil neuf cent dix sept — à quatre heures — minutes du soir —
est décédé — à Payerne, Infirmerie de la Broye —
de paralysie cardiaque — selon certificat médical,

Delacour Pierre Charles Louis

filz — de **Elie Frederic Delacour** et de **Lisette nie Bardet**

Etat civil : **célibataire**

Profession : **inspecteur du bétail** — Religion :

de **Missy** — domicilié — à **Missy**

né le **dix huit Mars** — mil huit — cent quarante deux —

Inscrit au présent registre le **vingt un Février**

mil neuf cent dix sept — sur la déclaration de l'économe de l'Infir-
merie de la Broye, **Bezençon Paul** à Payerne

Confirmé après lecture faite :

déclaration écrite

L'officier de l'état civil :

Communiqué à l'état civil de Grandcom

Sp. Mathes-Ropin

le 21. II. 1917

N° 22

Brouty Armand
Laurent

Le vingt Février

mil neuf cent dix sept — à huit heures — minutes du matin —
est décédé — à Payerne, Infirmerie de la Broye —
de broncho pneumonie gast. subcolique — selon certificat médical,

Brouty Armand Laurent

filz — de **Charles Gustave Brouty** — et de **Léonic Melanie nie Liardet**

Etat civil : **célibataire**

Profession : — Religion :

de **Bottens** — domicilié — à **Payerne**

né le **quatorze Juillet** — mil neuf cent quinze —

Inscrit au présent registre le **vingt un Février**

mil neuf cent dix sept — sur la déclaration de l'économe de l'Infir-
merie de la Broye, **Bezençon Paul** à Payerne

Confirmé après lecture faite :

déclaration écrite

L'officier de l'état civil :

Communiqué à l'état civil de Bottens

Sp. Mathes-Ropin

à Poliez le Grand le 21. II. 1917

N° 23
Allaman Louis
Marcel.

Le vingt un Février
mil neuf cent dix sept — à une — heure — minutes du matin —
est décédé — à Payerne, Infirmerie de la Broye —
de pneumonie franche — selon certificat médical,
Allaman Louis Marcel
fils de Joseph Nicolas Allaman — et de Pauline née Jenny —
Etat civil : célibataire
Profession : — Religion : —
de Charmey et Hauteville (Gruyère) domicilié à Payerne —
né le douze août — mil neuf cent douze —
Inscrit au présent registre le vingt deux Février —
mil neuf cent dix sept — sur la déclaration de l'économe de l'In-
firmerie de la Broye, Bezençon Paul à Payerne —
Confirmé après lecture faite :
déclaration écrite
L'officier de l'état civil :
E. Mathier, Rapin
Communiqué à l'état civil de Charmey et
Hauteville le 22. II. 1917

N° 24
Hänni Jean.

Le trois Mars
mil neuf cent dix sept — à deux heures trente minutes du soir —
est décédé — à Payerne, Rue des Granges N° 63 —
de apoplexie cérébrale — selon certificat médical,
Hänni Jean
fils de Jean Hänni — et de Marie née Bühlmann —
Etat civil : époux de Emma née Güttnrecht —
Profession : journaliste — Religion : —
de Toffen (Berne) — domicilié à Payerne —
né le cinq Février — mil huit cent cinquante deux —
Inscrit au présent registre le cinq Mars —
mil neuf cent dix sept — sur la déclaration du fils du défunt —
Hänni Jean, domicilié à Payerne
Confirmé après lecture faite :
Hänni Jean.
L'officier de l'état civil :
E. Mathier, Rapin
Communiqué à l'état civil de Belp
le 5. III. 1917

N° 25
 Échaire Guselè
 née Cherpillod.

Le sept Mars _____
 mil neuf cent dix sept _____ à huit heures _____ minutes du matin _____
 est décédée à Payerne, Vers chez Perrin _____
 de assystolie cardiaque _____ selon certificat médical,
Échaire Guselè née Cherpillod _____
 fille de Jean François Cherpillod _____ et de Jeanne Françoise née Duagniaux _____
 Etat civil : veuve de Jean Daniel Échaire _____
 Profession : ménagère _____ Religion : _____
 de Sorvattens _____ domiciliée à Payerne, Vers chez Perrin _____
 née le deux Mars _____ mil huit cent quarante quatre _____
 Inscrit au présent registre le huit Mars _____
 mil neuf cent dix sept _____ sur la déclaration du beau fils de la défunte
Crisinel, Échaire Ernest domicilié Vers chez Perrin _____

Confirmé après lecture faite :

Ernest Crisinel Lechaire

L'officier de l'état civil :

Communiqué à l'état civil de Sucens

J. Mathier Rapin

le 8. III. 1917

N° 26
 Crausaz André
 Gaston.

Le huit Mars _____
 mil neuf cent dix sept _____ à quatre heures _____ minutes du soir _____
 est décédé _____ à Payerne, Infirmerie de la Broye _____
 de pneumonie double _____ selon certificat médical,
Crausaz André Gaston _____
 fils _____ de Charles Crausaz _____ et de Lia née Mounoud _____
 Etat civil : célibataire _____
 Profession : _____ Religion : _____
 de Frey _____ domicilié à Payerne _____
 né le deux Mai _____ mil neuf cent seize _____
 Inscrit au présent registre le dix Mars _____
 mil neuf cent dix sept _____ sur la déclaration de l'économiste de l'Infir-
merie de la Broye, Berençon Paul _____

Confirmé après lecture faite :

déclaration citée

L'officier de l'état civil :

Communiqué à l'état civil de Frey le

J. Mathier Rapin

le 10. III. 1917

N° 27
Crausaz Adolphe
Ernest

Le onze Mars
mil neuf cent dix sept — à une heure — minutes du matin —
est décédé — à Payerne, Infirmerie de la Broye —
de méningite tuberculeuse — selon certificat médical,
Crausaz Adolphe Ernest
fils de Fritz Crausaz — et de Louise Valérie née Mayor —
Etat civil : célibataire
Profession : — Religion :
de Trey — domicilié à Payerne
né le dix sept Mars — mil neuf cent dix
Inscrit au présent registre le douze Mars
mil neuf cent dix sept — sur la déclaration du directeur de l'Infir-
merie de la Broye, H. Guiguer à Payerne
Confirmé après lecture faite :
déclaration écrite
L'officier de l'état civil :
Communiqué à l'état civil de Trey
Le 12 Mars 1917.
Ls. Mathier, Rapin

N° 28
Jomini Marianne Jeannette
dite Marie née Jomini

Le seize Mars
mil neuf cent dix sept — à onze heures trente minutes du soir —
est décédée — à Payerne, Grande Rue —
de myocardite chronique — selon certificat médical,
Jomini Marianne Jeannette dite Marie née Jomini
fille de Benjamin Samuel Jomini et de Marianne Susanne née Doudin
Etat civil : épouse de Frédéric Daniel Jomini
Profession : ménagère — Religion :
de Payerne — domiciliée à Payerne
née le treize Août — mil huit cent quarante
Inscrit au présent registre le dix sept Mars
mil neuf cent dix sept — sur la déclaration de la fille de la défunte
Caroline Clot née Jomini domiciliée à Payerne.
Confirmé après lecture faite :
Caroline Clot Jomini
L'officier de l'état civil :
Communiqué
Ls. Mathier, Rapin

N° 29
 Mayor Georges

Enseveli à Grandcour.

Le vingt Mars
 mil neuf cent dix sept — à sept — heures trente minutes du matin —
 est décédé — à Payerne, Infirmerie de la Broye —
 de pneumonie pleurésie purulente — selon certificat médical,
Mayor Georges
 fils — de Charles Auguste Mayor et de Jeanne Augusta nie Combremont
 Etat civil : célibataire

Profession : _____ Religion : _____
 de Grandcour — domicilié à Grandcour —
 né le quinze Avril — mil neuf — cent quinze —

Inscrit au présent registre le vingt Mars
 mil neuf cent dix sept — sur la déclaration du directeur de l'Infir-
 merie de la Broye, H. Guignez à Payerne.

Confirmé après lecture faite:

déclaration écrite

Communiqué à l'état civil de Grandcour
 le 20 Mars 1917

L'officier de l'état civil :

E. Mather-Rapin

N° 30
 Trollic Louis
 Robert

Le vingt trois Mars
 mil neuf cent dix sept — à cinq — heures trente minutes du matin —
 est décédé — à Payerne, Infirmerie de la Broye —
 de pneumonie double — selon certificat médical,
Trollic Louis Robert
 fils — de Alphonse Trollic — et de Bertha nie Bourgeois —
 Etat civil : célibataire

Profession : _____ Religion : _____
 de Ibenniez — domicilié à Ibenniez —
 né le trente juillet — mil neuf — cent seize —

Inscrit au présent registre le vingt quatre Mars
 mil neuf cent dix sept — sur la déclaration du directeur de l'Infir-
 merie de la Broye, H. Guignez à Payerne.

Confirmé après lecture faite:

déclaration écrite

Communiqué à l'état civil de Granges
 le 24 Mars 1917.

L'officier de l'état civil :

E. Mather-Rapin

Lausanne, — Imprimerie Vasey-Burnier. — Septembre 1909. — 4000 ex.

N° 31
 Werro Marcel
 Fernand

Le vingt neuf Mars
 mil neuf cent dix sept à deux heures minutes du matin
 est décédé à Payerne, Rue de l'Hôpital
 de pneumonie selon certificat médical,

Werro Marcel Fernand

filis de Louise Werro et de

Etat civil : célibataire

Profession :

Religion :

de Courtepin (Fribourg) domicilié à Payerne

né le seize Juin mil neuf cent seize

Inscrit au présent registre le vingt neuf Mars
 mil neuf cent dix sept sur la déclaration de la mère du défunt
 Werro Louise, cigarière à Payerne

Confirmé après lecture faite :

Werro Louise

L'officier de l'état civil :

Communiqué à l'état civil de Barberêche

L. Mathier, Rapin

le 29. III. 1917

N° 32
 Hoffer Alfred

Le vingt neuf Mars
 mil neuf cent dix sept à neuf heures minutes du matin
 est décédé à Payerne, Infirmerie de la Broye
 de bronchite chronique avec dilatation du cœur selon certificat médical,

Hoffer Alfred

filis de Hoffer Frédéric et de Louise Adèle née Rapin

Etat civil : veuf de Bertha née Morillon

Profession : ouvrier

Religion :

de Donatyré domicilié à Payerne

né le dix sept Novembre mil huit cent septante deux

Inscrit au présent registre le trente Mars
 mil neuf cent dix sept sur la déclaration de l'économiste de l'Infir-
 merie de la Broye, Bezanson Paul à Payerne.

Confirmé après lecture faite :

déclaration écrite.

L'officier de l'état civil :

Communiqué à l'état civil d'Avenches

L. Mathier, Rapin

le 30. III. 1917

N° 33
Fague Daniel
Frédéric

Le trois avril _____
 mil neuf cent dix sept _____ à six - heures _____ minutes du soir _____
 est décédé _____ à Fayenne, Infirmerie de la Broye _____
 de pneumonie _____ selon certificat médical,
Fague Daniel Frédéric _____
 fils - de Pierre Daniel Fague - et de Sydie nie Crausaz _____
 Etat civil : veuf de Marie Louise Lucie nie Paccand _____
 Profession : tailleur de pierres _____ Religion : _____
 de Frey _____ domicilié - à Frey _____
 né le quinze avril _____ mil huit - cent quarante sept _____
 Inscrit au présent registre le cinq avril _____
 mil neuf cent dix sept _____ sur la déclaration du directeur de l'Infirmerie :
nie de la Broye, H. Guignez à Fayenne _____
 Confirmé après lecture faite :
déclaration icite _____
 L'officier de l'état civil :
St. Mathher. Rapin _____
 Communiqué à l'état civil de Frey _____
 le 5 avril 1917 _____

N° 34
Singy Lina

Le cinq avril _____
 mil neuf cent dix sept _____ à neuf - heures _____ minutes du soir _____
 est décédée _____ à Fayenne, Rue du Marché n° 88 _____
 de tuberculose pulmonaire _____ selon certificat médical,
Singy Lina _____
 fille - de Philibert Gratien Singy - et de Virginie nie Loscy _____
 Etat civil : célibataire _____
 Profession : cigarière _____ Religion : _____
 de Tranex (Broye) _____ domiciliée - à Fayenne _____
 née le vingt trois Mai _____ mil huit cent nonante deux _____
 Inscrit au présent registre le sept avril _____
 mil neuf cent dix sept _____ sur la déclaration du frère de la défunte
Singy Louis domicilié à Fayenne _____
 Confirmé après lecture faite :
Louis Singy. _____
 L'officier de l'état civil :
St. Mathher. Rapin _____
 Communiqué à l'état civil de Murist _____
 le 7 avril 1917 _____

Lausanne. — Imprimerie Vasey-Burnier. — Septembre 1909 — 4000 ex.

N° 35
 Savanchy. Oebischer
 née Godat Marie Louise

Le huit avril
 mil neuf cent dix sept à quatre heures minutes du matin
 est décédée à Payerne, Rue de la Reine Berthe
 de cancer de l'estomac et du foie selon certificat médical,
 Savanchy. Oebischer Marie Louise née Godat
 fille de Joseph Emile Godat et de Marie Victorine née Godat
 Etat civil : Veuve en secondes Noces de François Louis Savanchy
 Profession : ménagère Religion :
 de Savigny et Forcl domiciliée à Payerne
 née le onze juin mil huit cent cinquante six
 Inscrit au présent registre le dix avril
 mil neuf cent dix sept sur la déclaration du beau fils de la défunte
 Brunner. Savanchy Jean, domicilié à Payerne.
 Confirmé après lecture faite :
 Jaf. Lammann
 L'officier de l'état civil :
 Sp. Mathner. Repin
 Communiqué à l'état civil de Savigny et
 Forcl (Savaux) le 10. 4. 1917

N° 36
 Scüpin Renée

Le onze avril
 mil neuf cent dix sept à deux heures minutes du matin
 est décédée à Payerne, Grande Rue
 de faiblesse congénitale selon certificat médical,
 Scüpin Renée
 fille de Benjamin Scüpin et de Rosa née Schozi
 Etat civil :
 Profession : Religion :
 de Muttens (Bâle. Campagne) domiciliée à Payerne
 née le neuf avril mil neuf cent dix sept
 Inscrit au présent registre le douze avril
 mil neuf cent dix sept sur la déclaration du père de la défunte
 Scüpin Benjamin, hôtelier à Payerne.
 Confirmé après lecture faite :
 Scüpin
 L'officier de l'état civil :
 Sp. Mathner. Repin
 Communiqué à l'état civil de Muttens
 le 12. 4. 1917

N° 37
Scüpin Marie
Antoinette

Le onze Avril
mil neuf cent dix sept — à deux heures — minutes du matin —
est décédée — à Payerne, Grande Rue —
de faiblesse congénitale — selon certificat médical,
Scüpin Marie Antoinette
fille de Benjamin Scüpin — et de Rosa née Schori —
Etat civil : —
Profession : — Religion : —
de Muttens (Sâle Campagne) — domiciliée à Payerne —
née le neuf Avril — mil neuf — cent dix sept —
Inscrit au présent registre le douze Avril
mil neuf cent dix sept — sur la déclaration du père de la défunte
Scüpin Benjamin, hôtelier à Payerne.
Confirmé après lecture faite :
A. Scüpin
L'officier de l'état civil :
S. Mathier, Rapin
Communiqué à l'état civil de Muttens
le 12 - 4 - 1917.

N° 38
Jomini Alphonsine
Marie née Nidegger

Le dix sept Avril
mil neuf cent dix sept — à six heures — minutes du matin —
est décédée — à Payerne, à la Ruèche N° 6 —
de tuberculose pulmonaire — selon certificat médical,
Jomini Alphonsine Marie née Nidegger
fille de Joseph Romain Nidegger et de Anne Marie née Krattinger —
Etat civil : épouse de Auguste Jomini —
Profession : ménagère — Religion : —
de Payerne — domiciliée à Payerne —
née le douze Août — mil huit — cent huitante trois —
Inscrit au présent registre le dix huit Avril
mil neuf cent dix sept — sur la déclaration du mari de la défunte
Jomini Auguste, employé de pharmacie à Payerne.
Confirmé après lecture faite :
Jomini Auguste
L'officier de l'état civil :
S. Mathier, Rapin
Communiqué

Lausanne. — Imprimerie Vanev-Barnier. — Septembre 1909 — 4000 ex.

N° 39

Jeunet Marie
Eugénie née Brasey.

Le vingt cinq Avril
mil neuf cent dix sept — à huit heures — minutes du soir —
est décédée — à Payerne, Rue d'Yverdon N° 23 —
de myocardite — selon certificat médical,

Jeunet Marie Eugénie née Brasey
fille de Jean Baptiste Brasey — et de Marie née Ducrest —
Etat civil : veuve de Victor Marie Jeunet —
Profession : ménagère — Religion : —
de Foncine le Haut, dept. du Jura, France domiciliée à Payerne —
née le treize Avril — mil huit cent quarante un —

Inscrit au présent registre le vingt six Avril
mil neuf cent dix sept — sur la déclaration du fils de la défunte
Jeunet Joseph domicilié à Payerne —

Confirmé après lecture faite :

Joseph Jeunet.

L'officier de l'état civil :

Communiqué à la Chancellerie d'état à

E. Mathner-Rapin

Lausanne le 26 IV. 1917

N° 40

Graff Emile

Le deux Mai
mil neuf cent dix sept — à cinq heures — minutes du matin —
est décédé — à Payerne, Infirmerie de la Broye —
de cancer de la langue — selon certificat médical,

Graff Emile

fil(s) de Félix Graff — et de Anne Barbara née Maret
Etat civil : époux de Emma Benicette Louise Mau née Krebs —
Profession : tailleur — Religion : —

de Glattfelden (Zürich) — domicilié — à Payerne —
né le vingt trois Juin — mil huit cent quarante neuf —

Inscrit au présent registre le trois Mai
mil neuf cent dix sept — sur la déclaration du directeur de l'Infirmerie
de la Broye, H. Guignier à Payerne —

Confirmé après lecture faite :

déclaration écrite

L'officier de l'état civil :

Communiqué à l'état civil de Glattfelden

E. Mathner-Rapin

le 3.V. 1917

N° 41
 Gallon Julia
 Louise

Le six Mai _____
 mil neuf cent dix sept _____ à cinq heures _____ minutes du matin _____
 est décédée _____ à Fayerne, Infirmerie de la Broye _____
 de aneurisme de l'aorte _____ selon certificat médical,
 Gallon Julia Louise _____
 fille de Jean Louis Gallon _____ et de Louise Julie nie Ferrin _____
 Etat civil: célibataire _____
 Profession: ménagère _____ Religion: _____
 de Molondin _____ domiciliée à Fayerne _____
 née le quatre Janvier _____ mil huit cent septante _____
 Inscrit au présent registre le sept Mai _____
 mil neuf cent dix sept _____ sur la déclaration de l'économiste de l'In-
 firmerie de la Broye, Besençon Paul à Fayerne _____
 Confirmé après lecture faite :
 déclaration écrite _____
 L'officier de l'état civil :
 Communiqué à l'état civil de Molondin _____ Sp. Mather. Rapin _____
 à Douvloye le 7. V. 1917 _____

N° 42.
 Bramas Alice
 Reymonde

Le quinze Mai _____
 mil neuf cent dix sept _____ à deux heures trente minutes du soir _____
 est décédée _____ à Fayerne, en Suary _____
 de suite de dyspepsie _____ selon certificat médical,
 Bramas Alice Reymonde _____
 fille de Félix Trautz Bramas _____ et de Marie Louise Allaman _____
 Etat civil: _____
 Profession: _____ Religion: _____
 de Cutterwyl (Triboung) _____ domiciliée à Fayerne _____
 née le vingt Mars _____ mil neuf cent dix sept _____
 Inscrit au présent registre le seize Mai _____
 mil neuf cent dix sept _____ sur la déclaration de la mère de la défunte
 Marie Louise Bramas nie Allaman domiciliée à Fayerne. -
 Confirmé après lecture faite :
 Louise Bramas _____
 Communiqué à l'état civil de Belfaux le _____ Sp. Mather. Rapin _____
 16. V. 1917 _____

Lausanne. — Imprimerie Vasey-Burnier. — Septembre 1909 — 4000 ex.

N° 43
 Dévaud Edmond
 Marcel Scraphin

+

Le seize Mai

mil neuf cent dix sept _____ à neuf heures _____ minutes du soir _____
 est décédé _____ à Payerne, Rue de la Croix Blanche _____
 de tuberculose pulmonaire _____ selon certificat médical,
 Dévaud Edmond Marcel Scraphin _____
 fils de Jean Charles Théodore Dévaud et de Pauline Marie née Rossy
 Etat civil : époux de Jeanne née Jomini _____
 Profession : menuisier _____ Religion : _____
 de Forcel (Fribourg) _____ domicilié à Payerne _____
 né le vingt Août _____ mil huit cent nonante deux _____
 Inscrit au présent registre le dix huit Mai _____
 mil neuf cent dix sept _____ sur la déclaration de la femme du défunt
 Dévaud née Jomini Jeanne, domiciliée à Payerne. _____
 Confirmé après lecture faite :
 Jeanne Dévaud _____
 L'officier de l'état civil :
 S. Mathier. Rapiin _____
 Communiqué à l'état civil de Forcel _____
 le 18 V. 1917 _____

N° 44
 Cherbain Daniel
 Benjamin

Le vingt un Mai

mil neuf cent dix sept _____ à onze heures _____ minutes du matin _____
 est décédé _____ à Payerne, Chemin de la Gare N° 54 _____
 de Cherbain Daniel Benjamin _____ selon certificat médical,
 (de pneumonie et entérite aigüe selon certificat médical) _____
 fils de Benjamin Jeani Cherbain et de Julie Marie dite Lucie née Laya
 Etat civil : _____
 Profession : _____ Religion : _____
 de Payerne _____ domicilié à Payerne _____
 né le deux Février _____ mil neuf cent dix sept _____
 Inscrit au présent registre le vingt deux Mai _____
 mil neuf cent dix sept _____ sur la déclaration du père du défunt
 Cherbain Benjamin Jeani, charbon à Payerne. _____
 Confirmé après lecture faite :
 Cherbain Benjamin _____
 L'officier de l'état civil :
 S. Mathier. Rapiin _____
 Communiqué _____

N° 45
 Vallon Jean
 Louis

Le vingt deux Mai
 mil neuf cent dix sept à six heures minutes du soir
 est décédé à Payerne, Infirmerie de la Broye
 de apoplexie cérébrale selon certificat médical,
 Vallon Jean Louis

fil de Pierre Abram Vallon et de Jeanne Sydie née Blanc

Etat civil : veuf de Louise Julie née Ferrin

Profession : journalier Religion :

de Molondin domicilié à Payerne

né le treize Juin mil huit cent quarante neuf

Inscrit au présent registre le vingt trois Mai
 mil neuf cent dix sept sur la déclaration de (de) l'économe de
 l'Infirmerie de la Broye, Bezencou Paul à Payerne.

Confirmé après lecture faite :

déclaration écrite

L'officier de l'état civil :

Communiqué à l'état civil de Molondin

L. Mathier, Ropin

à Donneloye le 23. V. 1917

N° 46
 Probst Marguerite
 Ida.

Le vingt trois Mai
 mil neuf cent dix sept à sept heures minutes du matin
 est décédée à Payerne, Rue de Lausanne N° 104
 de congestion pulm. selon certificat médical,

Probst Marguerite Ida

filie de Probst Friedrich et de Ida Emma née Warmbrodt

Etat civil :

Profession : Religion :

de Finsterkennan (Berne) domiciliée à Payerne

née le cinq Mars mil neuf cent dix sept

Inscrit au présent registre le vingt trois Mai
 mil neuf cent dix sept sur la déclaration de la mère de la défunte
 Probst née Warmbrodt Ida Emma domiciliée à Payerne.

Confirmé après lecture faite :

Ida Probst

L'officier de l'état civil :

Communiqué à l'état civil de Siselen

L. Mathier, Ropin

le 23. V. 1917

Lausanne. — Imprimerie Vancé-Burnier. — Septembre 1909. — 4000 ex.

N^o 47
 Dufey Augusta
 Berthe

Le vingt un mai _____
 mil neuf cent dix sept _____ à une _____ heure _____ minutes du Soir _____
 est décédée _____ à Payerne, Grande Rue N^o 55 _____
 de gastro entérite, Méningite _____ selon certificat médical,
 Dufey Augusta Berthe _____
 fille de Dufey Charles _____ et de Justine née Nicolas _____

Etat civil :

Profession :

Religion :

de Saléziens _____ domiciliée à Payerne _____
 née le cinq Février _____ mil neuf-cent dix sept _____

Inscrit au présent registre le premier Juin _____
 mil neuf cent dix sept _____ sur la déclaration du père de la défunte
 Dufey Charles, gendarme à Payerne _____

Confirmé après lecture faite :

Dufey Charles

L'officier de l'état civil :

Communiqué à l'état civil de Saléziens

Sp. Mathier, Rapin

le 1^{er} VI. 1917

N^o 48
 Weisser Maria

Le douze Juin _____
 mil neuf cent dix sept _____ à quatre heures trente minutes du Soir _____
 est décédée _____ à Payerne, Infirmerie de la Broye _____
 de cancer de la matrice, récidive _____ selon certificat médical,
 Weisser Maria _____

fille de Nikolaus Weisser _____ et de Magdalena Zaugg _____

Etat civil : célibataire

Profession : cuisinière

Religion :

de Chevroux _____ domiciliée à Saupen _____
 née le quatorze Juillet _____ mil huit-cent septante _____

Inscrit au présent registre le quatorze Juin _____
 mil neuf cent dix sept _____ sur la déclaration de l'économiste de l'In:
 firmerie de la Broye, Bellençon Paul à Payerne _____

Confirmé après lecture faite :

déclaration écrite

L'officier de l'état civil :

Communiqué à l'état civil de Grandcour
 et de Saupen le 14. VI. 1917

Sp. Mathier, Rapin

N° 49
 Brunnschwig née
 Sey Emma

Le vingt sept Juin
 mil neuf cent dix sept à six heures minutes du soir
 est décédée à Payerne, Grande Rue N° 64 A
 de suite de maladie de Basedow, et paralysie du cœur selon certificat médical,
 Brunnschwig née Sey Emma
 fille de Sey Leopold et de Elisabeth née Judis
 Etat civil : épouse de Brunnschwig Philippe
 Profession : ménagère Religion :
 de Marnand domiciliée à Payerne
 née le quinze Mai mil huit cent cinquante neuf

Inscrit au présent registre le vingt huit Juin
 mil neuf cent dix sept sur la déclaration du fils de la défunte
 Brunnschwig Paul, négociant à Payerne.

Confirmé après lecture faite :

Paul Brunnschwig

L'officier de l'état civil :

Communiqué à l'état civil de Granges

S. Mathier, Rapiq

le 28 Juin 1917.

N° 50
 Wabel Ernst
 August

Le deux Juillet
 mil neuf cent dix sept à six heures trente minutes du soir
 est décédé à Payerne, Infirmerie de la Broye
 de urémie selon certificat médical,
 Wabel Ernst August
 fils de Wabel Joseph et de Anna Katharina née Weiss
 Etat civil : époux de Emma Albertina née Isler
 Profession : peintre Religion :
 de Büsingen (ant: Constance, Baden) domicilié à Zurich
 né le six Septembre mil huit cent septante huit

Inscrit au présent registre le quatre Juillet
 mil neuf cent dix sept sur la déclaration de l'économiste de l'Infir-
 merie de la Broye, Besençon Paul à Payerne.

Confirmé après lecture faite :

déclaration écrite

L'officier de l'état civil :

Communiqué à l'état civil de Zurich et à la

S. Mathier, Rapiq

chancellerie d'état à Lausanne le 5. VII. 1917

Lausanne, — Imprimerie Vaney-Burlier, — Septembre 1909 — 4000 ex.

N° 51

Failloubar Emilie
née Pisset

Enterrée à Vallamand.

Le cinq Juillet

mil neuf cent dix-sept — à une — heure — minutes du soir —
est décédée — à Payerne, Infirmerie de la Broye —
de anémie profonde — selon certificat médical,

Failloubar Emilie née Pisset

fille de Louis Daniel Pisset — et de Susanne Marie Pisset —

Etat civil : mariée à Henri Louis Failloubar —

Profession : ménagère — Religion : —

de Vallamand — domiciliée à Vallamand —

née le vingt quatre Novembre mil huit cent soixante —

Inscrit au présent registre le six Juillet —

mil neuf cent dix sept — sur la déclaration de l'économe de l'In-
firmerie de la Broye, Bezencou Paul à Payerne. —

Confirmé après lecture faite :

déclaration écrite

L'officier de l'état civil :

Communiqué à l'état civil de Cudrefin

E. Mather. Rapin

le 6. VII. 1917

N° 52.

Ferrin Auguste
Frédéric François

Le cinq Juillet

mil neuf cent dix-sept — à neuf — heures — minutes du soir —

est décédé — à Payerne, Vers chez Ferrin N° 64 —

de myocardite (apoplexie cérébr.) — selon certificat médical,

Ferrin Auguste Frédéric François

fils de Samuel Ferrin — et de Elisabeth Susanne née Barbey

Etat civil : veuf de Eugénie née Martin —

Profession : agriculteur — Religion : —

de Payerne — domicilié à Payerne, Vers chez Ferrin

né le seize Mars — mil huit — cent quarante cinq —

Inscrit au présent registre le six Juillet —

mil neuf cent dix sept — sur la déclaration du fils du défunt

Ferrin Numa, agriculteur à Payerne —

Confirmé après lecture faite :

Numa Ferrin

L'officier de l'état civil :

Communiqué —

E. Mather. Rapin

N^o 53
 Ferrin François

Le cinq Juillet
 mil neuf cent dix sept à cinq heures vingt minutes du soir
 est décédé à Payerne, Grande Rue
 de phtisie du larynx selon certificat médical,
 Ferrin François
 fils de Jules Ferrin et de Susette Bétine née Hubsson
 Etat civil : époux de Eléonore née Dupertuis
 Profession : confiseur Religion :
 de Payerne domicilié à Payerne
 né le cinq Février mil huit cent soixante quatre

Inscrit au présent registre le six Juillet
 mil neuf cent dix sept sur la déclaration de la femme du défunt
 Ferrin Eléonore née Dupertuis domiciliée à Payerne

Confirmé après lecture faite :
 Eléonore Ferrin

L'officier de l'état civil :
 S^r Mathur. Rapiq

Communiqué

N^o 54
 Mäder Susanne
 Marianne née Comte

Le dix Juillet
 mil neuf cent dix sept à onze heures cinquante minutes du soir
 est décédée à Payerne, Infirmerie de la Broye
 de Septicémie selon certificat médical,
 Mäder Susanne Marianne née Comte
 fille de Pierre Samuel Comte et de Susanne née Bideville
 Etat civil : veuve de Jean Mäder
 Profession : journalière Religion :
 de Oberried près Morat domiciliée à Payerne
 née le sept Mars mil huit cent quarante un

Inscrit au présent registre le douze Juillet
 mil neuf cent dix sept sur la déclaration de l'économe de l'Infir-
 merie de la Broye, Bezencou Paul à Payerne.

Confirmé après lecture faite :
 déclaration écrite

L'officier de l'état civil :
 S^r Mathur. Rapiq

Communiqué à l'état civil de Morat
 le 12 Juillet 1917.

Lausanne, — Imprimerie Vasey-Burnier, — Septembre 1903 — 4000 ex.

N° 55
Rapin Henri
Fritz.

+

Le quatorze Juillet
mil neuf cent dix sept à sept heures minutes du soir
est décédé à Payerne, Infirmerie de la Broye
de affection du cœur selon certificat médical.

Rapin Henri Fritz
fils de Rapin Henri François et de Louise Marie née Guiguer
Etat civil : célibataire

Profession : maréchal Religion :
de Payerne domicilié à Payerne
né le vingt un Août mil huit cent septante cinq

Inscrit au présent registre le seize Juillet
mil neuf cent dix sept sur la déclaration de l'économe de l'Infir-
merie de la Broye, Besson Paul à Payerne.

Confirmé après lecture faite :

déclaration écrite

Communiqué

L'officier de l'état civil :

L. Mathier. Rapin

N° 56
Grivaz David

Le premier Août
mil neuf cent dix sept à dix heures quinze minutes du matin
est décédé à Payerne, au Pavement
de apoplexie cérébrale selon certificat médical.

Grivaz David
fils de Grivaz David Nicolas et de Lisette née Fassnacht

Etat civil : veuf de Marie Louise Duffay née Ibrmann
Profession : ancien employé communal Religion :
de Payerne domicilié à Payerne
né le huit Décembre mil huit cent trente deux

Inscrit au présent registre le deux Août
mil neuf cent dix sept sur la déclaration de Gillieron née Savary Berthe
à Payerne, chez qui habitait le défunt et qui était présente au décès.

Confirmé après lecture faite :

Berthe Gillieron

Communiqué

L'officier de l'état civil :

L. Mathier. Rapin

N° 57
 Simonet Albert
 Eloi

Le trois août

mil neuf cent dix sept — à huit — heures — minutes du matin —
 est décédé — à Payerne, Rue de Sausaune N° 121 —
 de gastro entérite aigüe — selon certificat médical,
 Simonet Albert Eloi

filz — de Simonet Charles Alfred et de Rosa Alodie nie Trey —

Etat civil :

Profession : Religion :

de Villarepos (Fribourg) — domicilié — à Payerne —

né le dix neuf juillet — mil neuf — cent dix sept —

Inscrit au présent registre le quatre août

mil neuf cent dix sept — sur la déclaration de la mère du défunt

Simonet Rosa Alodie domiciliée à Payerne.

Confirmé après lecture faite :

Rosa Alodie Simonet

L'officier de l'état civil :

Communiqué à l'état civil de Villarepos

S. Mathier Rapin

le 4 août 1917

N° 58
 Chambaz Renée

Le treize août

mil neuf cent dix sept — à neuf — heures — trente minutes du matin —
 est décédée — à Payerne, Infirmerie de la Broye —
 de phtisie galopante — selon certificat médical,
 Chambaz Renée

filie de Alois Chambaz — et de Rosa Emma nie Siquerat —

Etat civil : célibataire

Profession : ménagère Religion :

de Denczy — domiciliée à Combremont le Petit —

née le quatorze Octobre — mil huit — cent nonante sept —

Inscrit au présent registre le treize août

mil neuf cent dix sept — sur la déclaration de l'économe de l'Infir-
 merie de la Broye, Bezanson Paul à Payerne.

Confirmé après lecture faite :

déclaration écrite

L'officier de l'état civil :

Communiqué à l'état civil de Denczy et

S. Mathier Rapin

Combremont le Grand.

N° 59
 Jomini née Dittoz
 Pauline Susanne Frédérique

Le seize Septembre _____
 mil neuf cent dix sept _____ à six- heures trente minutes du soir _____
 est décédée _____ à Payerne, Infirmerie de la Broye _____
 de apoplexie cérébrale _____ selon certificat médical,
 Jomini Pauline Susanne Frédérique née Dittoz _____
 fille de Jaques François Dittoz _____ et de Pauline Marguerite née Martin _____
 Etat civil : veuve de César Jomini _____
 Profession : ménagère _____ Religion : _____
 de Payerne _____ domiciliée à Payerne _____
 née le vingt un Octobre _____ mil huit - cent cinquante deux -
 Inscrit au présent registre le dix sept Septembre _____
 mil neuf cent dix sept _____ sur la déclaration de l'économe de l'In-
 firmerie de la Broye, Berenson Paul à Payerne. _____
 Confirmé après lecture faite :
 déclaration écrite _____
 Communiqué _____
 L'officier de l'état civil :
 L^s Mathier. Rapin _____

N° 60
 Thivoz Ami
 Daniel Eugène

Le vingt Septembre _____
 mil neuf cent dix sept _____ à six- heures trente minutes du matin -
 est décédé _____ à Payerne, Infirmerie de la Broye _____
 de cancer de la nuque _____ selon certificat médical,
 Thivoz Ami Daniel Eugène _____
 fils de Daniel Albert Thivoz _____ et de Marie Julie née Thivoz _____
 Etat civil : célibataire _____
 Profession : peintre _____ Religion : _____
 de Missy _____ domicilié à Fribourg _____
 né le vingt quatre Décembre mil huit - cent septante _____
 Inscrit au présent registre le vingt un Septembre _____
 mil neuf cent dix sept _____ sur la déclaration de l'économe de l'Infir-
 merie de la Broye, Berenson Paul à Payerne. _____
 Confirmé après lecture faite :
 déclaration écrite _____
 Communiqué à l'état civil de Grandcour et Fribourg. _____
 L'officier de l'état civil :
 L^s Mathier. Rapin _____

N° 61

Zosso Marie
Cécile née Défotel
enseveli à Courtion

Le vingt deux Septembre
mil neuf cent dix sept — à dix heures — minutes du soir —
est décédée — à Payerne, Infirmerie de la Broye —
de septicémie puerperale — selon certificat médical,
Zosso Marie Cécile née Défotel
fille de Joseph Défotel — et de Victorine née Tolly —
Etat civil : épouse de Victor Zosso
Profession : cigareuse — Religion :
de Courmilleux (Fribourg) — domiciliée à Payerne
née le trente Septembre — mil huit cent huitante huit —

Inscrit au présent registre le vingt quatre Septembre
mil neuf cent dix sept — sur la déclaration de l'économe de l'Infir-
merie de la Broye, Berençon Paul à Payerne —

Confirmé après lecture faite :

déclaration écrite

L'officier de l'état civil :

Communiqué à l'état civil de Courtion

L. Mather. Rapin

le 24 J^u 1917

N° 62

Rey Philippe
Alexandre
enseveli à St. Aubin

Le vingt deux Septembre
mil neuf cent dix sept — à huit heures — minutes du soir —
est décédé — à Payerne, Infirmerie de la Broye —
de apoplexie cérébrale — selon certificat médical,
Rey Philippe Alexandre
fils — de Henri Rey — et de Marie née Mazion —
Etat civil : veuf de Marie Virginie née Guinnard —
Profession : agriculteur — Religion :
de Vallon et Les Triques — domicilié à Villars le Grand —
né le deux Décembre — mil huit cent quarante un —

Inscrit au présent registre le vingt quatre Septembre —
mil neuf cent dix sept — sur la déclaration de l'économe de l'In-
firmerie de la Broye, Berençon Paul à Payerne. —

Confirmé après lecture faite :

déclaration écrite

L'officier de l'état civil :

Communiqué à l'état civil de St. Aubin, de

L. Mather. Rapin

Vallon à Carignan et Constantine à Cudrefin.

N^o 63
Terzin Jules

Le vingt quatre Septembre
mil neuf cent dix sept à onze heures trenteminutes du matin
est décédé à Payerne, en Champ Aubert
de ictus apoplectique selon certificat médical,

Terzin Jules

filis de Nicolas Terzin et de Susette née Buache

Etat civil : époux de Julia née Hoffer

Profession : ouvrier terrassier Religion :

de Payerne domicilié à Payerne

né le vingt cinq Février mil huit cent soixante quatre

Inscrit au présent registre le vingt cinq Septembre
mil neuf cent dix sept sur la déclaration de la femme du défunt
Julia Terzin née Hoffer domiciliée à Payerne

Confirmé après lecture faite :

Julia Terzin

Communiqué

L'officier de l'état civil :

S. Mather. Rapin

N^o 64
Bossel Emile

Le vingt sept Septembre
mil neuf cent dix sept à dix heures trente minutes du soir
est décédé à Payerne, Infirmerie de la Broye
de apoplexie cérébrale selon certificat médical,

Bossel Emile

filis de Jean Pierre Joseph Bossel et de Romaine Cochard

Etat civil : époux de Celine née Barbey

Profession : fumiste Religion :

de St. Martin (Fribourg) domicilié à Châtel St. Denis

né le quatorze Octobre mil huit cent septante

Inscrit au présent registre le vingt neuf Septembre
mil neuf cent dix sept sur la déclaration de l'économiste de l'Infir-
merie de la Broye, Besençon Paul à Payerne

Confirmé après lecture faite :

déclaration écrite

Communiqué à l'état civil de St. Martin

le 29 Jui 1917.

L'officier de l'état civil :

S. Mather. Rapin

N° 65
Deriaz Julien

+

Le deux Octobre
mil neuf cent dix sept — à neuf — heures trente minutes du Soir —
est décédé — à Payerne, Infirmerie de la Broye —
de pnthisie galopante — selon certificat médical,
Deriaz Julien
fils de Frédéric Deriaz — et de Cécile Emma née Perrin —
Etat civil : célibataire —
Profession : Sommelier — Religion :
de Baulmes — domicilié à Payerne —
né le quinze juillet — mil huit — cent nonante six —
Inscrit au présent registre le trois Octobre —
mil neuf cent dix sept — sur la déclaration de l'économe de l'Infir-
merie de la Broye, Besençon Paul à Payerne. —
Confirmé après lecture faite :
Déclaration écrite
L'officier de l'état civil :
Communiqué à l'état civil de Baulmes S. Mather-Rapin
le 3. 8^{me} 1917.

N° 66
Savary née Hermann
Elise Sylvie

Le vingt deux Octobre
mil neuf cent dix sept — à neuf — heure — minutes du Soir —
est décédée — à Payerne, Vers la Place d'armes N° 10 —
de endocardite chronique — selon certificat médical,
Savary Elise Sylvie née Hermann
fille de Jacob Hermann — et de Marie Julie née Bettex —
Etat civil : veuve de Benjamin Savary —
Profession : ménagère — Religion :
de Payerne — domiciliée à Payerne —
née le trois Juin — mil huit — cent cinquante deux —
Inscrit au présent registre le vingt quatre Octobre —
mil neuf cent dix sept — sur la déclaration du beau fils de la défunte
Savary Benjamin agriculteur à Payerne. Approuvé la radiation
du mot "beau" à la douzième ligne du présent acte.
Confirmé après lecture faite :
Benjamin Savary.
L'officier de l'état civil :
Communiqué S. Mather-Rapin

Lausanne. — Imprimerie Vaney-Burnier. — Septembre 1903. — 4000 ex.

N° 67
 Senseyres Charles
 Louis
 +

Le vingt six Octobre
 mil neuf cent dix sept à quatre heures trente minutes du soir
 est décédé à Payerne, en Roulex
 de cirrhose du foie selon certificat médical,

Senseyres Charles Louis

fil de Charles François Senseyres — et de Susanne née Rossier —

Etat civil : époux de Isabelle née Fivaz

Profession : agriculteur Religion :

de Corcelles le Jorat domicilié à Payerne

né le sept Juin mil huit cent septante

Inscrit au présent registre le vingt sept Octobre
 mil neuf cent dix sept sur la déclaration du fils du défunt Ro:
 bert Senseyres, domicilié à Payerne

Confirmé après lecture faite :

Robert Senseyres

L'officier de l'état civil :

Communiqué à l'état civil de Corcelles à

L. Manner. Rapiin

Proposé le 27. 8^{me} 1917

N° 68
 Niggeler Elise
 née Ferrin

Le vingt huit Octobre
 mil neuf cent dix sept à onze heures vingt minutes du matin

est décédée à Payerne, Villa Diana, route de l'arsenal

de suite de congestion pulmonaire selon certificat médical,

Niggeler Elise née Ferrin

filie de Jules Ferrin et de Susette Bettine née Housson

Etat civil : épouse de Arnold Niggeler

Profession : ancienne modiste Religion :

de Grosseffoltem (Berne) domiciliée à Payerne

née le dix Septembre mil huit cent cinquante six

Inscrit au présent registre le vingt neuf Octobre
 mil neuf cent dix sept sur la déclaration du mari de la défunte
 Niggeler Arnold, négociant à Payerne.

Confirmé après lecture faite :

Niggeler Ferrin

L'officier de l'état civil :

Communiqué à l'état civil de Grosseffoltem

L. Manner. Rapiin

le 29. 8^{me} 1917.

N° 69
Bourloud Daniel.

Le vingt cinq Novembre
mil neuf cent dix sept — à cinq — heures — minutes du soir —
est décédé — à Payerne, Infirmerie de la Broye —
de hémorragies multiples (Suicide) — selon certificat médical,
Bourloud Daniel

fil s. de Jaques Abram Daniel Bourloud et de Rose Adèle née George —
Etat civil : marié à Honorine née Nicolas —

Profession : domestique de Campagne — Religion : —
de Suibroye — domicilié — à Villeneuve (Triboung) —
né le six Mars — mil huit — cent soixante —

Inscrit au présent registre le vingt sept Novembre —
mil neuf cent dix sept — sur la déclaration de l'économiste de l'Infir-
merie de la Broye, Bezencon Paul à Payerne. —

Confirmé après lecture faite :

déclaration icite

Communiqué à l'état civil d'Oron et de
Surpierre le 27. gbr 1917.

L'officier de l'état civil :

S: Mather. Rapin

N° 70
Echinard Marie
Lina née Ferrin

Le premier Décembre
mil neuf cent dix sept — à onze heures — minutes du soir —
est décédée — à Payerne, Rue du Jura —
de congestion pulmonaire, paralysie du cœur — selon certificat médical,
Echinard Marie Lina née Ferrin

filie de Abram Ferrin — et de Susanne Louise née Mian
Etat civil : veuve de Jean Louis Echinard —

Profession : ménagère — Religion : —
de Albon, canton de Valais, France domiciliée à Genève —
née le vingt août — mil huit — cent quarante huit —

Inscrit au présent registre le trois Décembre
mil neuf cent dix sept — sur la déclaration du beau frère de la défunte
François Buache Ferrin agriculteur à Payerne chez qui le décès a eu lieu. —

Confirmé après lecture faite :

François Buache Ferrin

Communiqué à la Chancellerie d'Etat et au Bureau
Cantonal d'état civil à Genève le 3 Xbr 1917.

L'officier de l'état civil :

S: Mather. Rapin

N° 71
 Ferrin Abram
 Samuel.

Le deux Décembre
 mil neuf cent dix sept — à onze heures trente minutes du soir —
 est décédé — à Payerne, Grande Rue N° 42 —
 de carcinome de l'estomac — selon certificat médical,

Ferrin Abram Samuel
 fils de Abram Ferrin — et de Susanne Louise née Mian —
 Etat civil : veuf de Jenny Rapin née Douat —
 Profession : agriculteur — Religion :
 de Payerne — domicilié à Payerne —
 né le quatre Août — mil huit-cent quarante cinq —

Inscrit au présent registre le trois Décembre
 mil neuf cent dix sept — sur la déclaration du fils du défunt
 Ferrin Oscar, boulanger à Payerne —

Confirmé après lecture faite :

Oscar Ferrin

Communiqué

L'officier de l'état civil :

S. Mathier-Rapin

N° 72
 Rochat Marc
 Louis

Le sept Décembre
 mil neuf cent dix sept — à sept heures quinze minutes du soir —
 est décédé — à Payerne, Infirmerie de la Broye —
 de méningite tbc. — selon certificat médical,

Rochat Marc Louis
 fils de Marc Antoine Samuel Rochat — et de Adamine Rose Françoise Garagnon —
 Etat civil : marié à Fanny Louise Piquet —
 Profession : agriculteur — Religion :
 de L'abbaye — domicilié au Pont (L'abbaye) —
 né le cinq Février — mil huit-cent quarante cinq —

Inscrit au présent registre le huit Décembre
 mil neuf cent dix sept — sur la déclaration du directeur de l'In-
 firmerie de la Broye, Bezencou Paul à Payerne —

Confirmé après lecture faite :

déclaration écrite

Communiqué à l'état civil de l'abbaye

le 10 Xbre 1917

L'officier de l'état civil :

S. Mathier-Rapin

N° 73

Rasper nie Michaud
Marie Josette Virginie

Le huit Décembre

mil neuf cent dix sept à cinq heures minutes du soir
est décédée à Payerne au Châtelet
de nématuries selon certificat médical,

Rasper Marie Josette Virginie nie Michaud
fil le de Jean Michaud et de Rose nie Söffel

Etat civil : veuve de Martin Joseph Ulysse Rasper

Profession : ménagère Religion :

de Estavayer le Lac domiciliée à Payerne

née le seize Octobre mil huit cent quarante-six

Inscrit au présent registre le dix Décembre

mil neuf cent dix sept sur la déclaration du fils de la défunte

Rasper Laurent ouvrier entabaco domicilié à Payerne

Confirmé après lecture faite :

Rasper Laurent

L'officier de l'état civil :

Communiqué à l'état civil de Estavayer

E. Mather. Ropin

le Lac le 10 Xbre 1917.

N° 74

Hofer Jean

Le douze Décembre

mil neuf cent dix sept à une heure minutes du matin

est décédé à Payerne, Infirmerie de la Broye

de appendicite aigüe selon certificat médical,

Hofer Jean

fil s de Hofer Gottfried et de Emma nie Vögelin

Etat civil : célibataire

Profession : volontaire agriculteur Religion :

de Bâle domicilié à Avenches

né le quatorze Mai mil neuf cent deux

Inscrit au présent registre le quatorze Décembre

mil neuf cent dix sept sur la déclaration du directeur de l'Infirmerie

de la Broye Bezencon Paul. à Payerne

Récépissé

A l'officier de l'état civil à Payerne

Le Département de justice et police certifie avoir ajouté à l'inscription N° 74 page 63
du registre des décès vol. 14 de l'arrondissement de Payerne
la mention de la certification Hofer

Hofer
Lausanne, le 11 janvier 1918

de l'état civil :

M. Ropin

Pour le Département et par ordre :

Ballifse

Reçu le 16 Mars 18

N^o 75
Cherbuin Lucie
née Pittet

Le vingt cinq Décembre
mil neuf cent dix sept à cinq heures minutes du soir
est décédée à Payerne, Rue des Granges N^o 65
de hémorragie cervicale selon certificat médical,
Cherbuin Lucie née Pittet

filles de Jean François Pittet — et de Marianne née Cachin —

Etat civil : épouse de Henri Cherbuin

Profession : ménagère Religion :

de Payerne domiciliée à Payerne

née le premier Novembre — mil huit — cent cinquante quatre —

Inscrit au présent registre le vingt six Décembre
mil neuf cent dix sept — sur la déclaration du mari de la défunte
Cherbuin Henri agriculteur à Payerne.

Confirmé après lecture faite :

Henri Cherbuin

Communiqué

L'officier de l'état civil :

Sp. Maxime Rapin

N^o 76
Terrapon Marcel

Le vingt huit Décembre
mil neuf cent dix sept à six heures minutes du matin
est décédé à Payerne, Rue de l'Hôpital N^o 92
de faiblesse congénitale selon certificat médical,
Terrapon Marcel

fil de Terrapon Jules — et de Lina née Bieri —

Etat civil :

Profession : Religion :

de Montagny les Monts — domicilié — à Payerne

né le vingt Octobre — mil neuf — cent dix sept —

Inscrit au présent registre le vingt neuf Décembre
mil neuf cent dix sept — sur la déclaration de la mère du défunt
Terrapon Lina ménagère à Payerne

Confirmé après lecture faite :

Lina Terrapon

Communiqué à l'état civil de Montagny
les Monts le 29 Xbre 1917

L'officier de l'état civil :

Sp. Maxime Rapin

N°

Le

mil neuf cent à heure minutes du

est décédé à

de selon certificat médical,

fil de et de

Etat civil :

Profession : Religion :

de domicilié à

né le mil cent

Inscrit au présent registre le

mil neuf cent sur la déclaration d

Confirmé après lecture faite :

L'officier de l'état civil :

Communiqué

N°

Le

mil neuf cent à heure minutes du

est décédé à

de selon certificat médical,

fil de et de

Etat civil :

Profession : Religion :

de domicilié à

né le mil cent

Inscrit au présent registre le

mil neuf cent sur la déclaration d

Confirmé après lecture faite :

L'officier de l'état civil :

Communiqué

Le numéro 76 de la page 64 est celui de la dernière inscription faite en 1917. Les deux doubles du présent registre sont conformes. Ce que nous certifions. L'officier de l'état civil de Yverne. S. Mather. Repin

Un double a été remis le 3 Janvier 1918 à l'autorité cantonale en exécution de l'article 14 de l'ordonnance fédérale du 25 Janvier 1910. L'officier de l'état civil de Yverne. S. Mather. Repin



Vu le 24 Janvier 1918
S. Mather. Repin

Lausanne. — Imprimerie Vasey-Burnier. — Septembre 1909. — 4000 ex.

N^o 1.
Kern Anna Maria
nie Schneuwly.

Le deux Janvier
mil neuf cent dix huit — à neuf heures trente minutes du matin —
est décédée — à Sayerne, Infirmerie de la Broye —
de pneumonie, oedème pulmonaire — selon certificat médical,
Kern Anna Maria nie Schneuwly
fille de Johan Joseph Schneuwly — et de Marie nie Glardon —
Etat civil : mariée à Hermann Kern
Profession : cigareuse — Religion :
de Schütterwald (Baden) — domiciliée à Sayerne
née le neuf Mai — mil huit — cent septante sept —
Inscrit au présent registre le trois Janvier
mil neuf cent dix huit — sur la déclaration du directeur de l'Infir-
merie de la Broye, Besençon Paul à Sayerne.

Confirmé après lecture faite :

déclaration écrite

Communiqué à la Chancellerie d'Etat
à Lausanne le 3. I. 1918.

L'officier de l'état civil :

S. Mathier-Ropin

N^o 2
Ibinden Violette
Marie

Le deux Janvier
mil neuf cent dix huit — à deux heures — minutes du soir —
est décédée — à Sayerne, Infirmerie de la Broye —
de faiblesse congénitale — selon certificat médical,
Ibinden Violette Marie
fille de Marie Ibinden — et de
Etat civil :

Profession : — Religion :
de Guggisberg (Seme) — domiciliée à Sayerne
née le vingt neuf Décembre — mil neuf — cent dix sept —

Inscrit au présent registre le quatre Janvier
mil neuf cent dix huit — sur la déclaration du directeur de l'Infir-
merie de la Broye, Besençon Paul à Sayerne.

Confirmé après lecture faite :

déclaration écrite.

Communiqué à l'état civil de Guggisberg
le 4. I. 1918.

L'officier de l'état civil :

S. Mathier-Ropin

N° 3
Savary Fritz

Le quatre Janvier
mil neuf cent dix-huit à neuf heures minutes du matin
est décédé à Sayerne, Rue du Portail
de tuberculose pulmon. selon certificat médical,

Savary Fritz

filz de Abram Daniel Savary et de Jeanne Louise née Ney

Etat civil : époux de Marie Marcet née Badoux

Profession : ancien charpentier Religion :

de Sayerne domicilié à Sayerne

né le vingt un Septembre mil huit cent cinquante

Inscrit au présent registre le cinq Janvier

mil neuf cent dix-huit sur la déclaration du filz du défunt Sa-
vary Frédéric, manoeuvre à Sayerne.

Confirmé après lecture faite :

Frédéric Savary

L'officier de l'état civil :

S. Mathier. Rapin

Communiqué

N° 4.
Page Robert
Félicien

Le six Janvier
mil neuf cent dix-huit à quatre heures minutes du matin

est décédé à Sayerne, aux Moulins de Glatigny N° 32
de cause ignorée, Rachitisme selon certificat médical,

Page Robert Félicien

filz de Page Etienne Vincent dit Isidore et de Louise Adèle née Siardet

Etat civil : célibataire

Profession : Religion :

de Chatomayge (Fribourg) domicilié à Sayerne

né le vingt huit Février mil neuf cent dix sept

Inscrit au présent registre le sept Janvier

mil neuf cent dix huit sur la déclaration de la mère du défunt
Page Louise Adèle née Siardet, ménagère à Sayerne

Confirmé après lecture faite :

Page Adèle

L'officier de l'état civil :

S. Mathier. Rapin

Communiqué à l'état civil de Chatomayge le

7. I. 1918.

N^o 5
Schafroth Josephine
Florence née Masset

Le six Janvier _____
mil neuf cent dix huit _____ à six _____ heures _____ minutes du Soir _____
est décédée _____ à Tayerne, à Corges n^o 60 _____
de cause inconnue _____ selon certificat médical,
Schafroth Josephine Florence née Masset _____
fille de Jules Masset _____ et de Philomène née Masset _____
Etat civil : veuve de Pierre Schafroth _____
Profession : ménagère _____ Religion : _____
de Röttenbach, district de Signau, domiciliée à Tayerne à Corges-
née le dix Juillet _____ mil huit _____ cent septante trois _____
Inscrit au présent registre le sept Janvier _____
mil neuf cent dix huit _____ sur la déclaration du frère de la défunte
Masset Louis, agriculteur à Corges près Tayerne. _____
Confirmé après lecture faite :
Masset Louis _____
L'officier de l'état civil :
E. Mather. Rapiin _____
Communiqué à l'état civil de Röttenbach _____
(district de Signau) le 7. I. 1918 _____

N^o 6
Scrazzi Pierre
Antoine

Le six Janvier _____
mil neuf cent dix huit _____ à trois heures _____ minutes du Soir _____
est décédé _____ à Tayerne, Infirmerie de la Broye _____
de pneumonie, œdème pulmonaire _____ selon certificat médical,
Scrazzi Pierre Antoine _____
fils de Giuseppe Scrazzi _____ et de Antonia née Crivelli _____
Etat civil : marié à Catherine née Massera _____
Profession : poëlier, fumiste _____ Religion : _____
de Cossogno, province de Novare, Italie _____ domicilié à Lucens _____
né le vingt Février _____ mil huit _____ cent quarante neuf _____
Inscrit au présent registre le huit Janvier _____
mil neuf cent dix huit _____ sur la déclaration du directeur de l'Infirmerie
de la Broye, Bezençon Paul à Tayerne _____
Confirmé après lecture faite :
déclaration écrite _____
L'officier de l'état civil :
E. Mather. Rapiin _____
Communiqué à la Chancellerie d'Etat et
à l'officier de l'état civil de Lucens le 9. I. 1918 _____

N^o 7
Burky nie Cavin
Sophie

Le huit Janvier
mil neuf cent dix huit — à midi - ~~heure~~ trente minutes du
est décédée à Payerne, à la Potilaz N^o 56
de pneumonie — selon certificat médical,
Burky Sophie nie Cavin
fille - de Jaques Louis Cavin — et de Jeanne Marie nie Mottaz —
Etat civil : veuve de Jean Burky
Profession : ménagère — Religion :
de Niederhünigen (Berne) - domiciliée - à Payerne
née le vingt six Novembre - mil huit - cent quarante trois —

Inscrit au présent registre le neuf Janvier
mil neuf cent dix huit — sur la déclaration du beau fils Golas Henri
mécanicien à Payerne avec qui habitait le défunte —

Confirmé après lecture faite :

Golas Henri

L'officier de l'état civil :

Communiqué à l'état civil de Stalden

S. Mathier-Rapin

le 9. I. 1918

N^o 8
Nicod Ellen Lucie
nie Barbey.
ensevelie à Granges.

Le neuf Janvier
mil neuf cent dix huit — à une - heure — minutes du matin —
est décédée — à Payerne, Infirmerie de la Broye —
de hémorrhagie par déchirure de la rate — selon certificat médical,
Nicod Ellen Lucie nie Barbey
fille - de Louis Adolphe Barbey — et de Fanny Marie nie Duc —
Etat civil : mariée à Albert Nicod
Profession : ménagère — Religion :
de Granges (Vaud) — domiciliée - à Granges
née le vingt neuf Septembre - mil huit - cent septante sept —

Inscrit au présent registre le neuf Janvier
mil neuf cent dix huit — sur la déclaration du directeur de l'In:
firmerie de la Broye, Besençon Paul à Payerne —

Confirmé après lecture faite :

déclaration écrite

L'officier de l'état civil :

Communiqué à l'état civil de Granges

S. Mathier-Rapin

le 9. I. 1918

N° 9.
Savary Elise
Emma née Savary

Le treize Janvier _____
mil neuf cent dix huit _____ à ~~minuit~~ ~~heure~~ cinq minutes du _____
est décédée - à Sayerne, aux Rammes N° 46 _____
de pneumonie, faiblesse du cœur _____ selon certificat médical,
Savary Elise Emma née Savary _____
fille de Abram Louis Savary _____ et de Marianne Louise née Bousson _____
Etat civil : épouse de Samuel Savary _____
Profession : ménagère _____ Religion : _____
de Sayerne _____ domiciliée à Sayerne _____
née le dix sept Octobre _____ mil huit - cent soixante deux _____

Inscrit au présent registre le quatorze Janvier _____
mil neuf cent dix huit _____ sur la déclaration du mari de la défunte
Savary Samuel, agriculteur à Sayerne _____

Confirmé après lecture faite :

Sel Savary

Communiqué _____

L'officier de l'état civil :

S. Mathier, Rapin

N° 10
Roux Fritz
+
Enseveli à Rossens.

Le vingt un Janvier _____
mil neuf cent dix huit _____ à une - heure trente minutes du soir _____
est décédé - à Sayerne, Infirmerie de la Broye _____
de pneumonie _____ selon certificat médical,
Roux Fritz _____

filz de Roux Auguste _____ et de Julie Quidort _____
Etat civil : célibataire _____
Profession : _____ Religion : _____
de Rossens (Vaud) _____ domicilié à Rossens _____
né le vingt quatre Juin _____ mil huit - cent septante cinq _____

Inscrit au présent registre le vingt deux Janvier _____
mil neuf cent dix huit _____ sur la déclaration du directeur de l'Infirmerie
de la Broye, Besençon Paul à Sayerne. _____

Confirmé après lecture faite :

déclaration écrite

Communiqué à l'état civil de Villazel

Le 23. I. 1918

L'officier de l'état civil :

S. Mathier, Rapin

N° 11
Schwab Germaine
Yvonne.

Le vingt deux Janvier _____
 mil neuf cent dix huit _____ à huit _____ heures _____ minutes du matin _____
 est décédée _____ à Payerne, aux Grandes Chenivières, Vers la Promenade _____
 de pneumonie _____ selon certificat médical,
Schwab Germaine Yvonne
 fille de Johann Jakob Schwab _____ et de Anna née Fougq _____
 Etat civil : célibataire _____
 Profession : _____ Religion : _____
 de Giselen (Berne) _____ domiciliée à Payerne _____
 née le vingt Mai _____ mil neuf cent dix sept _____
 Inscrit au présent registre le vingt trois Janvier _____
 mil neuf cent dix huit _____ sur la déclaration du père de la défunte
 Schwab Johann Jakob, conducteur C.F.F. à Payerne.
 Confirmé après lecture faite :
Schroter Jean
 L'officier de l'état civil :
 Communiqué à l'état civil de Giselen Sp. Manner Repin
 Le 23. I. 1918 .

N° 12
Tavel Abram
Daniel

Le vingt quatre Janvier _____
 mil neuf cent dix huit _____ à deux heures trente minutes du soir _____
 est décédé _____ à Payerne, en Gruary n° 31 _____
 de affection du cœur _____ selon certificat médical,
Tavel Abram Daniel
 fils de Daniel Samuel Tavel _____ et de Marguerite Louise née Savary _____
 Etat civil : veuf de Marianne Cécile née Jordan _____
 Profession : agriculteur _____ Religion : _____
 de Payerne _____ domicilié à Payerne _____
 né le dix huit Novembre _____ mil huit cent quarante un _____
 Inscrit au présent registre le vingt cinq Janvier _____
 mil neuf cent dix huit _____ sur la déclaration du beau fils Paul Addor
 allié Tavel agriculteur à Payerne avec qui le défunt habitait _____
 Confirmé après lecture faite :
Paul Addor Tavel
 L'officier de l'état civil :
 Communiqué Sp. Manner Repin

Lausanne. — Imprimerie Vancy-Burnier. — Septembre 1903. — 4000 ex.

N° 13
Moreillon Rose

Le trois Février
mil neuf cent dix huit à onze heures — minutes du matin —
est décédée — à Payerne, Infirmerie de la Broye —
de tbc. pulmonaire — selon certificat médical,
Moreillon Rose

filie de François Louis Gabriel Moreillon et de Madeleine née Favre —
Etat civil : célibataire —
Profession : ménagère — Religion : —
de Gryon — domiciliée à Villarcy rière Cousset —
née le deux Mars — mil huit — cent huitante quatre —

Inscrit au présent registre le quatre Février
mil neuf cent dix huit — sur la déclaration du directeur de l'Infir-
merie de la Broye, Bezencou Paul à Payerne. —

Confirmé après lecture faite :

déclaration écrite

Communiqué aux officiers de l'état civil de
Gryon et Montagny les Monts le 4. II. 1918.

L'officier de l'état civil :

S. Mathier. Rapin

N° 14
Givel Samuel
François Auguste

Le neuf Février
mil neuf cent dix huit — à minuit heure — minutes du —
est décédé — à Payerne, Grande Rue —
de myocardite — selon certificat médical,
Givel Samuel François Auguste

filz — de Louis François Givel — et de Louise Marianne née Rey —
Etat civil : célibataire —

Profession : écrivain — Religion : —
de Payerne — domicilié à Payerne —
né le onze Février — mil huit — cent quarante huit —

Inscrit au présent registre le onze Février
mil neuf cent dix huit — sur la déclaration de Comte Elisa sage femme
à Payerne, qui produit une procuration de Marie Givel veuve du défunt. —

Confirmé après lecture faite :

Elisa Comte

Communiqué

L'officier de l'état civil :

S. Mathier. Rapin

N° 15
Zumbach Edouard
Frédéric.

Le vingt cinq Février
mil neuf cent dix huit — à huit-heures — minutes du Soir —
est décédé — à Payerne, Rue à Thomas —
de tumeurs abdominales — selon certificat médical,
Zumbach Edouard Frédéric
fils — de Henri Louis Zumbach — et de Marie née Brache —
Etat civil : célibataire
Profession : menuisier — Religion :
de Toffen (Berne) — domicilié — à Payerne —
né le trente Septembre — mil huit — cent septante trois —
Inscrit au présent registre le vingt six Février
mil neuf cent dix huit — sur la déclaration du père du défunt,
Zumbach Emile ferblantier à Payerne.
Confirmé après lecture faite :
E. Zumbach Perrin
L'officier de l'état civil :
E. Mather. Rapin
Communiqué à l'état civil de Belp
le 26. II. 1918.

N° 16
Hermann Louis

Le premier Mars
mil neuf cent dix huit — à neuf-heures — minutes du matin —
est décédé — à Payerne, Vers la Grande Grange —
de carcinome de l'œsophage — selon certificat médical,
Hermann Louis
fils de François Salomon Hermann et de Marianne née Héritier —
Etat civil : époux de Marie Louise née Ris
Profession : journalier — Religion :
de Payerne — domicilié — à Payerne —
né le vingt trois Février — mil huit — cent quarante six —
Inscrit au présent registre le deux Mars
mil neuf cent dix huit — sur la déclaration du fils du défunt
Hermann Edouard à Payerne
Confirmé après lecture faite :
Hermann Couvrou.
L'officier de l'état civil :
E. Mather. Rapin
Communiqué

Lausanne. — Imprimerie Vasey-Burnier. — Septembre 1909. — 4000 ex.

N° 17
 Rosselet. Christ Andrie
 Alfred

Le deux Mars _____
 mil neuf cent dix-huit _____ à six _____ heures _____ minutes du matin _____
 est décédé _____ à Payerne, Rue du Jura n° 85 _____
 de faiblesse congénitale _____ selon certificat médical,
 Rosselet. Christ Andrie Alfred _____
 fils de Rosselet. Christ Fritz Alfred et de Marie Marthe née Sonnez _____
 Etat civil : _____
 Profession : _____ Religion : _____
 de 5 Bayards (Nenchâtel) domicilié à Payerne _____
 né le vingt huit Février _____ mil neuf _____ cent dix-huit _____
 Inscrit au présent registre le deux Mars _____
 mil neuf cent dix-huit _____ sur la déclaration du père Rosselet. Christ
 Fritz Alfred domicilié à Payerne _____
 Confirmé après lecture faite :
 Alfred Rosselet _____
 L'officier de l'état civil :
 S. Mathier. Rapin _____
 Communiqué à l'état civil des Bayards _____
 le 2. III. 1918 _____

N° 18
 Cornaz Jean
 Samuel

Le cinq Mars _____
 mil neuf cent dix huit _____ à onze heures _____ minutes du matin _____
 est décédé _____ à Payerne, Infirmerie de la Broye _____
 de carcinome de l'intestin _____ selon certificat médical,
 Cornaz Jean Samuel _____
 fils de Daniel Nicolas Cornaz _____ et de Christine née Grin _____
 Etat civil : veuf de Susette Jeannette née Demeyriez _____
 Profession : journalier _____ Religion : _____
 de Faoug _____ domicilié à Faoug _____
 né le dix neuf Juin _____ mil huit _____ cent quarante trois _____
 Inscrit au présent registre le sept Mars _____
 mil neuf cent dix huit _____ sur la déclaration du directeur de l'Infirmerie
 de la Broye, Besençon Paul à Payerne. _____
 Confirmé après lecture faite :
 déclaration écrite _____
 L'officier de l'état civil :
 S. Mathier. Rapin _____
 Communiqué à l'état civil d'Avenches _____
 le 7. III. 1918 _____

N° 19

Jomini Marguerite
Louise née Mayor

Le sept Mars
mil neuf cent dix huit à sept heures minutes du matin
est décédée à Payerne, Rue des Moulins N° 41
de apoplexie cérébrale selon certificat médical,
Jomini Marguerite Louise née Mayor
fille de Abraham Mayor et de Marguerite née Willommet
Etat civil : veuve de François Daniel Jomini
Profession : journalière, ménagère Religion :
de Payerne domiciliée à Payerne
née le vingt neuf Janvier mil huit cent trente six

Inscrit au présent registre le sept Mars
mil neuf cent dix huit sur la déclaration du fils de la défunte
Jomini Henri, cantonnier à Payerne.

Confirmé après lecture faite :

Henri Jomini

L'officier de l'état civil :

S. Mathier Repin

Communiqué

N° 20

Frey Armand
Paul

Le sept Mars
mil neuf cent dix huit à sept heures minutes du soir
est décédé à Payerne, Infirmerie de la Broye
de faiblesse congénitale selon certificat médical,
Frey Armand Paul

fil de Frey Augustin Maximin et de Berthe née Persoz
Etat civil : célibataire

Profession : Religion :
de Auenstein (argovie) domicilié à Mores (Fribourg)
né le dix Février mil neuf cent dix huit

Inscrit au présent registre le huit Mars
mil neuf cent dix huit sur la déclaration du directeur de l'In-
firmerie de la Broye, Berençon Paul à Payerne

Confirmé après lecture faite :

déclaration écrite

L'officier de l'état civil :

S. Mathier Repin

Communiqué à l'état civil de Auenstein

à Bussy le 8. III. 1918

N° 21
 Rothen Isaline
 née Traderwand.

Le dix Mars
 mil neuf cent dix huit — à sept — heures — minutes du matin —
 est décédée — à Payerne, en Taillisse N° 23
 de congestion pulmonaire. maladie de cœur — selon certificat médical,
 Rothen Isaline née Traderwand

filie de Jaques Felix Traderwand — et de Louise née Burnat —

Etat civil : veuve de Jean Rothen

Profession : ménagère — Religion :

de Guggisberg (Berne) — domiciliée à Payerne, en Taillisse

née le huit novembre — mil huit — cent quarante deux —

Inscrit au présent registre le onze Mars

mil neuf cent dix huit — sur la déclaration du fils de la défunte
 Rothen Fritz, agriculteur en Taillisse vers Payerne.

Confirmé après lecture faite :

Fritz Rothen

L'officier de l'état civil :

Communiqué à l'état civil de Guggisberg

S. Mathier-Rapin

le 11. III. 1918.

N° 22
 Gilliard Celine
 née Michoud
 Enseveli à Denezey.

Le quinze Mars
 mil neuf cent dix huit — à trois — heures — minutes du matin —
 est décédée — à Payerne, Infirmerie de la Broye
 de péritonite suraiguë — selon certificat médical,
 Gilliard Celine née Michoud

filie de Charles Michoud — et de Julie née Perrin —

Etat civil : veuve de Ulysse Alfred Gilliard

Profession : ménagère — Religion :

de Combremont le Grand domiciliée à Denezey

née le treize Décembre — mil huit — cent soixante quatre —

Inscrit au présent registre le seize Mars

mil neuf cent dix huit — sur la déclaration du directeur de l'Infirmerie
 de la Broye, Bezencou Paul à Payerne.

Confirmé après lecture faite :

déclaration écrite

L'officier de l'état civil :

Communiqué à l'état civil de Combremont-le-

S. Mathier-Rapin

Grand et Denezey le 16. III. 1918

N° 23
Hobel Liliane
Susanne

Le vingt huit Mars
mil neuf cent dix huit à trois heures minutes du matin
est décédée à Payerne, Infirmerie de la Broye
de brûlures 3^{me} degré. Titanos selon certificat médical,
Hobel Liliane Susanne
fille de Hobel Constant Ernest et de Hélène nie Cachin
Etat civil: célibataire

Profession: Religion:
de Trachselwald (Berne) - domiciliée à Bènnier
née le seize Septembre - mil neuf cent treize

Inscrit au présent registre le trente Mars
mil neuf cent dix huit sur la déclaration du directeur de l'Infir-
merie de la Broye, Berençon Paul à Payerne

Confirmé après lecture faite:

déclaration écrite

L'officier de l'état civil:

Communiqué à l'état civil de Trachselwald
et Granges le 30. III. 1918.

L. Manner. Rapin

N° 24
Sottas Joseph

Le premier Avril
mil neuf cent dix huit à onze heures minutes du matin
est décédé à Payerne, au Marais, Ferme de la Ville
de Ictus apoplectique selon certificat médical,
Sottas Joseph
fils de François Sottas et de Julie nie Fraignière
Etat civil: célibataire

Profession: domestique de campagne Religion:
de Gumefens (Fribourg) domicilié à Payerne
né le seize Juin mil huit cent cinquante neuf

Inscrit au présent registre le premier Avril
mil neuf cent dix huit sur la déclaration du patron du défunt
Teuscher David fermier à Payerne.

Confirmé après lecture faite:

D. Teuscher

L'officier de l'état civil:

Communiqué à l'état civil de Avry d. Pont
le 1^{er} avril 1918

L. Manner. Rapin

N° 25
Thivoz Charles
Auguste.

Le six Avril
mil neuf cent dix huit — à sept — heures — minutes du soir —
est décédé — à Payerne, Vers la Place d'Armes —
de assystolie cardiaque — selon certificat médical,
Thivoz Charles Auguste
fils — de Thivoz Charles Auguste — et de Louise née Delacour —
Etat civil : époux de Anna Elise Quillet née Thivoz —
Profession : agriculteur — Religion :
de Missy — domicilié — à Payerne —
né le cinq Mai — mil huit — cent cinquante six —
Inscrit au présent registre le huit Avril
mil neuf cent dix huit — sur la déclaration du fils du défunt
Thivoz Auguste domicilié à Payerne.
Confirmé après lecture faite :
Thivoz Auguste fils
L'officier de l'état civil :
Communiqué à l'état civil de Grandcour Sp. Mathier-Rapin
le 8. IV. 1918.

N° 26
Wyllommet Sophie
Marie née Mayor.

Le huit Avril
mil neuf cent dix huit — à six — heures — minutes du soir —
est décédée — à Payerne, Rue du Jura —
de apoplexie cérébrale — selon certificat médical,
Wyllommet Sophie Marie née Mayor
fille — de Jean Daniel Mayor — et de Susanne Judith née Blanche —
Etat civil : veuve de Louis Daniel Wyllommet —
Profession : ménagère — Religion :
de Payerne — domiciliée — à Payerne —
née le vingt un Octobre — mil huit — cent cinquante sept —
Inscrit au présent registre le neuf Avril
mil neuf cent dix huit — sur la déclaration de la fille de la défunte
Wyllommet Jenny domiciliée à Payerne.
Confirmé après lecture faite :
Jenny Wyllommet
L'officier de l'état civil :
Communiqué Sp. Mathier-Rapin

N° 27

Rapin Jeanne
Marianne

Ensevelie à Corcelles.

Le huit Mai

mil neuf cent dix huit — à minuit ~~heure~~ trente minutes du
est décédée — à Payerne, Infirmerie de la Broye
de péritonite aigue — selon certificat médical,

Rapin Jeanne Marianne
fille de Aloïs Rapin — et de Jeanne Susanne nee Rapin
Etat civil: célibataire

Profession: Religion:

de Corcelles près Payerne — domicilié — à Corcelles
née le huit Décembre — mil neuf cent dix

Inscrit au présent registre le huit Mai
mil neuf cent dix huit — sur la déclaration du directeur de l'Infir-
merie de la Broye, Bezencou Paul à Payerne.

Confirmé après lecture faite:

déclaration écrite

Communiqué à l'état civil de Corcelles
près Payerne le 8. V. 1918.

L'officier de l'état civil:

S. Mather. Rapin

N° 28

Fontana Jeanne
Marguerite

Le onze Mai

mil neuf cent dix huit — à huit heures trente minutes du matin —
est décédée — à Payerne, en Suary
de Éclampsie infantile — selon certificat médical,

Fontana Jeanne Marguerite
fille de Francesco Fontana et de Marguerite nee Wittwer
Etat civil: célibataire

Profession: Religion:

de Montescheno, province de Novare, Italie domiciliée à Payerne
née le vingt huit avril — mil neuf cent dix huit

Inscrit au présent registre le onze Mai
mil neuf cent dix huit — sur la déclaration de la mère de la défunte
Fontana Marguerite ménagère à Payerne.

Confirmé après lecture faite:

Marguerite Fontana

Communiqué à la Chancellerie d'état à
Sausanne le 11. V. 1918

L'officier de l'état civil:

S. Mather. Rapin

N^o 29
Decorges Emile

Le vingt deux Mai
mil neuf cent dix huit — à cinq — heures — minutes du matin —
est décédé — à Payerne, Rue de l'Hôpital N^o 89 —
de pneumonie — selon certificat médical,

Decorges Emile

filis — de Decorges Eugène Samuel — et de Hélène Marie née Jacot-Parel —
Etat civil : célibataire

Profession : — Religion : —

de Payerne — domicilié — à Payerne —

né le quatorze Janvier mil neuf — cent dix huit —

Inscrit au présent registre le vingt trois Mai —
mil neuf cent dix huit — sur la déclaration de la mère du défunt
Decorges Hélène Marie, à Payerne.

Confirmé après lecture faite :

Decorges Hélène.

Communiqué

L'officier de l'état civil :

S. Malther. Repin

N^o 30
Walther Blanche
Marquerte

Le vingt trois Mai
mil neuf cent dix huit — à une — heure trente minutes du matin —
est décédée — à Payerne, Infirmerie de la Broye —
de tuberculose pulmonaire — selon certificat médical,

Walther Blanche Marquerte

filie — de François Walther — et de Fanny née Fivaz —

Etat civil : célibataire

Profession : ouvrière de fabrique Religion : —

de Rougemont — domiciliée — à Payerne —

née le huit Octobre — mil neuf — cent un —

Inscrit au présent registre le vingt quatre Mai —
mil-neuf cent dix huit — sur la déclaration du directeur de l'In-
firmerie de la Broye, Bezengon Paul à Payerne —

Confirmé après lecture faite :

déclaration écrite

Communiqué à l'état civil de Rougemont

le 24. V. 1918.

L'officier de l'état civil :

S. Malther. Repin

N° 31

Jeunet Joseph
Alphonse

Le vingt sept Mai _____
 mil neuf cent dix huit _____ à quatre heures trente minutes du soir _____
 est décédé _____ à Payerne, Chemin de la Gare _____
 de tuberculose pulmonaire _____ selon certificat médical,
Jeunet Joseph Alphonse _____
 fils — de Marie Victor Jeunet — et de Marie Eugénie née Bracey —
 Etat civil : époux de Emma née Roth _____
 Profession : cigareur _____ Religion : _____
 de Foncine le Haut, dép^t du Jura, France — domicilié — à Payerne _____
 né le six avril _____ mil huit — cent soixante neuf _____

Inscrit au présent registre le vingt huit Mai _____
 mil neuf cent dix huit _____ sur la déclaration de la femme du défunt
Jeunet Emma née Roth à Payerne. _____

Confirmé après lecture faite :

Emma Jeunet

L'officier de l'état civil :

Communiqué à la Chancellerie d'Etat à

St. Marthe. RapinLausanne le 28. V. 1918.

N° 32

Ravey Charles
Théophile

Le vingt neuf Mai _____
 mil neuf cent dix huit _____ à quatre heures _____ minutes du soir _____
 est décédé _____ à Payerne, à la Gare _____
 de carcinome du foie _____ selon certificat médical,
Ravey Charles Théophile _____
 fils — de Jeanne Pauline Elisabeth Ravey — et de _____
 Etat civil : époux de Louise née Martin _____
 Profession : chef de Gare _____ Religion : _____
 de Saleyres sous Rances — domicilié — à Payerne _____
 né le seize Décembre _____ mil huit — cent cinquante neuf (1859)

Inscrit au présent registre le trente Mai _____
 mil neuf cent dix huit _____ sur la déclaration de Hämmeli Louise née Besson à
Payerne présente en décès porteuse de la procuration de la Veuve Louise Ravey. _____

Confirmé après lecture faite :

Louise Hämmeli

L'officier de l'état civil :

Communiqué à l'état civil de Baulmes

St. Marthe. Rapinle 30. V. 1918.

N^o 33
Racoursier Rachel
Renée

Le vingt neuf Mai
mil neuf cent dix huit — à cinq — heures — minutes du soir —
est décédée — à Tayerne, Infirmerie de la Broye —
de septicémie — selon certificat médical,

Racoursier Rachel Renée

filie de Racoursier Auguste Ernest et de Marie Adèle nee Chofflon —
Etat civil : célibataire

Profession : Religion :
de Bussigny près Oran — domiciliée à Tayerne —
née le seize Juin — mil neuf — cent neuf —

Inscrit au présent registre le trente un Mai
mil neuf cent dix huit — sur la déclaration du directeur de l'In-
firmerie de la Broye, Berençon Paul à Tayerne —

Confirmé après lecture faite :

déclaration écrite

L'officier de l'état civil :

Communiqué à l'état civil d'Oran

Sp. Mathier. Rapin

le 31 . V. 1918

N^o 34
Doudin Julienne
Elisabeth

Le trente un Mai
mil neuf cent dix huit — à dix — heures — minutes du matin —
est décédée — à Tayerne, Grande Rue N^o 43 —
de érysipèle du nombril — selon certificat médical,

Doudin Julienne Elisabeth

filie de César Gustave Doudin — et de Alice Marie nee Bersier —
Etat civil : célibataire

Profession : Religion :
de Tayerne — domicilié à Tayerne —
né le vingt neuf avril — mil neuf — cent dix huit —

Inscrit au présent registre le premier Juin
mil neuf cent dix huit — sur la déclaration de la mère de la défunte
Doudin nee Bersier Alice Marie, ménagère à Tayerne —

Confirmé après lecture faite :

Alice Doudin

L'officier de l'état civil :

Communiqué

Sp. Mathier. Rapin

N° 35

Lazarus Léo

Entereli à Fribourg.

Le dix Juin

mil neuf cent dix huit — à dix heures — minutes du matin —

est décédé — à Sayeme, en Glatigny —

de dégénérescence du cœur et œdème pulmonaire selon certificat médical,

Lazarus Léo

filz — de Götsch Lazarus — et de Béatrix née Wahl —

Etat civil : époux de Florine née Maier —

Profession : marchand de bétail — Religion : —

de Herlisheim (Haute Alsace, Allemagne) domicilié — à Sayeme —

né le vingt sept Juillet — mil huit — cent cinquante deux —

Inscrit au présent registre le dix Juin

mil neuf cent dix huit — sur la déclaration du fils du défunt

Lazarus Mauritius Marchand de bétail à Sayeme —

Confirmé après lecture faite :

Lazarus

L'officier de l'état civil :

Communiqué à la Chancellerie d'état à

S. Mather. Rapin

Sausanne le 10. VI. 1918

N° 36

Weith Jacob
Georges

Le douze Juin

mil neuf cent dix huit — à huit heures — minutes du matin —

est décédé — à Sayeme, à la Ruche N° 6 —

de bronchite chronique — selon certificat médical,

Weith Jacob Georges

filz — de Jean Weith — et de Catherine née Butterfass —

Etat civil : époux de Anna Elisabeth Aeberhard née Rüedi —

Profession : tailleur d'habits — Religion : —

de Gailshheim (Grand duché de Basse) domicilié — à Sayeme —

né le onze Août — mil huit cent quarante quatre —

Inscrit au présent registre le treize Juin

mil neuf cent dix huit — sur la déclaration de la femme du défunt

Weith Anna Elisabeth à Sayeme —

Confirmé après lecture faite :

Elise Weith

L'officier de l'état civil :

Communiqué à la Chancellerie d'état

S. Mather. Rapin

à Sausanne le 13 Juin 1918

N° 37
Brouty René
Lucien

Le quatorze Juin
mil neuf cent dix huit — à sept heures trente minutes du matin —
est décédé — à Payerne, Infirmerie de la Broye —
de atrepsie — selon certificat médical,

Brouty René Lucien
fils — de Brouty Charles Gustave — et de Léonie Mélanie née Liardet —
Etat civil : célibataire

Profession : _____ Religion : _____
de Bottens _____ domicilié à Payerne _____
né le six Novembre — mil neuf cent dix sept _____

Inscrit au présent registre le quinze Juin
mil neuf cent dix huit — sur la déclaration du directeur de l'Infir-
merie de la Broye, Besençon Paul à Payerne.

Confirmé après lecture faite :

déclaration écrite

L'officier de l'état civil :

Communiqué à l'état civil de Bottens à
Poliez le Grand le 15. 6. 1918

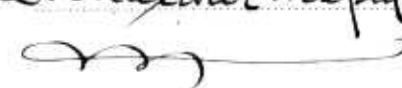
S. Mathner. Rapiin

N° 38
Bloch Rebique
née Saffran.
ensevelie à Berne.

Le vingt cinq Juin
mil neuf cent dix huit — à onze heures quinze minutes du soir —
est décédée — à Payerne, à la Caroline —
de cyrrose du foie — selon certificat médical,

Bloch Rebique née Saffran
fille de Joseph Saffran — et de Euphrasine née Dreyfus —
Etat civil : veuve de Joseph Bloch

Profession : _____ Religion : _____
de Oleyres _____ domiciliée à Avenches _____
née le dix huit Juin — mil huit cent trente huit _____

Inscrit au présent registre le vingt six Juin
mil neuf cent dix huit — sur la déclaration du petit fils de la défunte
Bloch Marcel fils d'Isaac domicilié à Payerne

Confirmé après lecture faite :

Marcel Bloch

L'officier de l'état civil :

Communiqué à l'état civil d'avenches
le 26. 6. 1918.

S. Mathner. Rapiin

N° 39.
Sottas née Gautaux
Marie Elise

Le trente Juin
mil neuf cent dix huit à cinq heures minutes du matin
est décédée à Payerne, Rue de l'Hôpital
de maladie de cœur, embolie selon certificat médical,
Sottas Marie Elise née Gautaux
fille de Jean Joseph Gautaux et de Marie née Stern
Etat civil : veuve de Nicolas Alexandre Sottas
Profession : ménagère Religion :
de Montagny les Monts domiciliée à Payerne
née le vingt août mil huit cent cinquante six
Inscrit au présent registre le premier Juillet
mil neuf cent dix huit sur la déclaration du fils de la défunte
Sottas Maurice domicilié à Payerne.
Confirmé après lecture faite :
Sottas Maurice
L'officier de l'état civil :
Sp. Mathier Rapiin
Communiqué à l'état civil de Montagny
les Monts le 1^{er} juillet 1918

N° 40
Bodevin Lion
François

Le deux Juillet
mil neuf cent dix huit à quatre heures minutes du matin
est décédé à Payerne, en Glatigny N° 16
de athrepsie faiblesse générale selon certificat médical,
Bodevin Lion François
fils de Bodevin Raymond et de Melanie Andrey
Etat civil : célibataire
Profession : Religion :
de Bucey res St Laurent (Fribourg) domicilié à Payerne
né le vingt quatre Mars mil neuf cent dix huit
Inscrit au présent registre le trois Juillet
mil neuf cent dix huit sur la déclaration de la mère du défunt
Bodevin Melanie domiciliée à Payerne.
Confirmé après lecture faite :
Melanie Bodevin
L'officier de l'état civil :
Sp. Mathier Rapiin
Communiqué à l'état civil d'Estavayer le Gibloux
le 3. 7. 1918

N° 41
Baechler Eugénie
née Traderwand.

Le quatre juillet
mil neuf cent dix huit — à trois heures trente minutes du matin —
est décédée — à Payerne, Infirmerie de la Broye —
de néphrite chronique, myocardite — selon certificat médical.

Baechler Eugénie née Traderwand

filles de Louis Félix Traderwand — et de Nancy Madeleine née Marti

Etat civil : épouse de Charles Gottfried Baechler —

Profession : ménagère — Religion : —

de Senk (Berne) — domicilié — à Payerne —

né le seize novembre — mil huit-cent septante cinq —

Inscrit au présent registre le cinq juillet —

mil neuf cent dix huit — sur la déclaration du directeur de l'In-
firmerie de la Broye, Bezencou Paul à Payerne. —

Confirmé après lecture faite :

déclaration écrite

L'officier de l'état civil :

Sp. Mather-Rapin

Communiqué à l'état civil de Senk

le 5 juillet 1918.

N° 42
Brouty Oscar
Henri

Le huit juillet
mil neuf cent dix huit — à une heure — minutes du matin —

est décédé — à Payerne, Infirmerie de la Broye —

de tuberculose pulmonaire, méningite — selon certificat médical,

Brouty Oscar Henri

filis de Charles Gustave Brouty — et de Léonie Mélanie née Liardet

Etat civil : célibataire —

Profession : — Religion : —

de Bottens — domicilié — à Payerne —

né le dix sept avril — mil neuf-cent neuf —

Inscrit au présent registre le huit juillet —

mil neuf cent dix huit — sur la déclaration du directeur de l'Infir-
merie de la Broye Bezencou Paul à Payerne. —

Confirmé après lecture faite :

déclaration écrite

L'officier de l'état civil :

Sp. Mather-Rapin

Communiqué à l'état civil de Bottens

le 8-7-1918

N° 43

Trivoz Samuel
Henri

Enseveli à Missy

Le douze Juillet

mil neuf cent dix huit — à une — heure — minutes du matin —

est décédé — à Tayerne, Infirmerie de la Broye —

de péritonite aigüe suite d'inversion intestinal selon certificat médical,

Trivoz Samuel Henri

filz de Henri Ernest Trivoz — et de Louise Julie née Blanc —

Etat civil : célibataire

Profession :

Religion :

de Missy — domicilié — à Missy —

né le vingt neuf Janvier — mil neuf — cent dix huit —

Inscrit au présent registre le douze Juillet

mil neuf cent dix huit — sur la déclaration du directeur de l'Infirmerie de la Broye, Bezencou Paul à Tayerne —

Confirmé après lecture faite :

déclaration écrite

L'officier de l'état civil :

Communiqué à l'état civil de Grandcour

S. Mathier. Repin

le 12. 7. 1918

N° 44

Druey Henri
Edouard

Le treize Juillet

mil neuf cent dix huit — à une — heure — trente minutes du matin —

est décédé — à Tayerne, Infirmerie de la Broye —

de maladie de coeur — selon certificat médical,

Druey Henri Edouard

filz de Samuel Louis Auguste Druey — et de Jenny Louise née Cornaz —

Etat civil : célibataire

Profession : journalier

Religion :

de Faoug — domicilié — à Faoug —

né le quatorze Juin — mil huit — cent cinquante sept —

Inscrit au présent registre le quinze Juillet

mil neuf cent dix huit — sur la déclaration du directeur de l'Infirmerie de la Broye, Bezencou Paul à Tayerne —

Confirmé après lecture faite :

déclaration écrite

L'officier de l'état civil :

Communiqué à l'état civil d'avenches

S. Mathier. Repin

le 15. 7. 1918

N^o 45
Golliez Jean
Jacques

Le seize Juillet
mil neuf cent dix huit — à une — heure quarante minutes du soir —
est décédé — à Payerne Rue d'Yverdon N^o 22 —
de gastro entérite, faiblesse cardiaque — selon certificat médical,
Golliez Jean Jacques
fils de Golliez Jacques — et de Marie Louise née Givel —
Etat civil :

Profession : Religion :
de Payerne et Entry — domicilié — à Payerne —
né le seize Juin — mil neuf — cent dix huit

Inscrit au présent registre le dix sept Juillet —
mil neuf cent dix huit — sur la déclaration du père du défunt Golliez
Jacques instituteur à Payerne

Confirmé après lecture faite :

J. Golliez

Communiqué à l'état civil de Entry
le 17. 7. 1918

L'officier de l'état civil :
S. Mathher. Rapiin

N^o 46
Mauron Jeanne
Faustine

Le dix huit Juillet
mil neuf cent dix huit — à six — heures quarante minutes du matin —
est décédée — à Payerne, à la Boverie —
de clampsie infantile — selon certificat médical,
Mauron Jeanne Faustine
fille de Mauron Claude Elie dit Louis et de Emma Lucie née Gschwend
Etat civil : célibataire

Profession : Religion :
de Villars sur Glâne (Fribourg) — domicilié — à Payerne —
née le trois Septembre — mil neuf — cent neuf

Inscrit au présent registre le dix huit Juillet —
mil neuf cent dix huit — sur la déclaration du père de la défunte,
Mauron Claude Elie dit Louis, jardinier à Payerne.

Confirmé après lecture faite :

L. Mauron

Communiqué à l'état civil de Villars sur
Glâne le 18. 7. 1918

L'officier de l'état civil :
S. Mathher. Rapiin

N° 47
 Liardet née Brasey
 Marie Louise

Le vingt juillet
 mil neuf cent dix huit — à neuf heures 45 minutes du soir —
 est décédée — à Payerne, Rue d'Yverdon, Beaulieu —
 de myocardite chronique. Assystolie. — selon certificat médical,
 Liardet Marie Louise née Brasey
 fille de Joseph Brasey — et de Marie née Lambert —
 Etat civil : épouse de Jean Lucien Liardet
 Profession : ménagère — Religion :
 de Fout (Fribourg) — domiciliée à Payerne —
 née le deux Février — mil huit cent cinquante —

Inscrit au présent registre le vingt deux juillet
 mil neuf cent dix huit — sur la déclaration du mari de la défunte
 Liardet Jean Lucien, domicilié à Payerne. —

Confirmé après lecture faite :

Jean Lucien Liardet

L'officier de l'état civil :

S. Mathier-Rapin

Communiqué à l'état civil de Fout

le 22. 7. 1918.

N° 48
 Mathys Elmire
 Augustine née Favre

Le vingt neuf juillet
 mil neuf cent dix huit — à une heure — minutes du matin —
 est décédée — à Payerne, Place de la Concorde N° 78 —
 de cancer de l'œsophage — selon certificat médical,
 Mathys Elmire Augustine née Favre
 fille de Louis Auguste Favre — et de Victoire Josephine Gürter —
 Etat civil : épouse de Frédéric Louis Mathys
 Profession : ménagère — Religion :
 de Wynigen (Berne) — domiciliée à Payerne —
 née le deux Novembre — mil huit cent soixante —

Inscrit au présent registre le trente juillet
 mil neuf cent dix huit — sur la déclaration du mari de la défunte
 Mathys Frédéric Louis. —

Confirmé après lecture faite :

Frédéric Mathys

L'officier de l'état civil :

S. Mathier-Rapin

Communiqué à l'état civil de Wynigen

le 30. VII. 1918.

Lausanne. — Imprimerie Vanev-Burnier. — Septembre 1909. — 4000 ex.

N^o 49.
Merz née Jomini
Sara Sylvie

Le trente juillet _____
mil neuf cent dix huit _____ à neuf heures trente minutes du soir _____
est décédée _____ à Payerne, Infirmerie de la Broye _____
de myocardite _____ selon certificat médical,

Merz née Jomini Sara Sylvie _____
fille de Elie Louis Jomini _____ et de Marie Louise née Jomini _____

Etat civil : épouse de Henri Louis Merz _____

Profession : ménagère _____ Religion : _____

de Burg (Triboung) _____ domiciliée à Payerne _____

née le six janvier _____ mil huit cent soixante huit _____

Inscrit au présent registre le premier août _____
mil neuf cent dix huit _____ sur la déclaration du directeur de l'Infir-
merie de la Broye, Berençon Paul à Payerne. _____

Confirmé après lecture faite :

déclaration écrite _____

Communiqué à l'état civil de Morat _____

le 1. VIII. 1918 _____

L'officier de l'état civil :

S. Mathier, Rapin

N^o 49
Bel Marie née
Brossy

Le huit août _____
mil neuf cent dix huit _____ à une heure _____ minutes du matin _____

est décédée _____ à Payerne, Rue de l'Hôpital _____
de myélite chronique _____ selon certificat médical,

Bel Marie née Brossy _____

fille de Isaac Samuel Brossy _____ et de Marie Louise née Doudin _____

Etat civil : veuve de François Bel _____

Profession : ménagère _____ Religion : _____

de Payerne _____ domiciliée à Payerne _____

née le dix neuf août _____ mil huit cent quarante trois _____

Inscrit au présent registre le huit août _____
mil neuf cent dix huit _____ sur la déclaration du beau fils de la défunte
Doudin, Bel Edouard facteur à Payerne. _____

Confirmé après lecture faite :

Ed Doudin Bel _____

Communiqué _____

L'officier de l'état civil :

S. Mathier, Rapin

N° 51
Savary Samuel
Daniel.

Le neuf Août
mil neuf cent dix huit — à six — heures — minutes du soir —
est décédé — à Payerne, Vers chez Savary —
de maladie de coeur — selon certificat médical,
Savary Samuel Daniel
fils — de Savary Samuel Daniel et de Rose Guoanne née Jaccoud —
Etat civil : célibataire
Profession : agriculteur Religion :
de Payerne — domicilié — à Payerne, Vers chez Savary
né le trois Octobre — mil huit — cent quarante deux —

Inscrit au présent registre le dix Août
mil neuf cent dix huit — sur la déclaration du frère du défunt —
Savary Eugène Frédéric, avec lequel il habitait Vers chez Savary.

Confirmé après lecture faite :

Frédéric Eugène Savary

L'officier de l'état civil :

Sp. Mathes Ropin

Communiqué

N° 52
Kunzler Louise
née Hermann.

Le vingt deux Août
mil neuf cent dix huit — à sept — heures trente minutes du matin —
est décédée — à Payerne, Infirmerie de la Broye —
de Kunzler Louise née Hermann, selon certificat médical,
elle est décédée de tuberculose pulmonaire —
fille de Abram Louis Hermann et de Jeanne Marianne née Buache
Etat civil : épouse de Ernest Kunzler
Profession : ménagère Religion :
de Walzenhausen (appenzel) domiciliée — à Payerne
née le vingt deux Janvier — mil huit — cent soixante trois —

Inscrit au présent registre le vingt trois Août
mil neuf cent dix huit — sur la déclaration du directeur de l'Infir-
merie de la Broye, Bezançon Paul à Payerne —

Confirmé après lecture faite :

déclaration écrite

L'officier de l'état civil :

Sp. Mathes Ropin

Communiqué à l'état civil de Walzenhausen

le 23. VIII. 1918

N° 53
 Rochat Fanny
 Louise née Siquet.

Le vingt six août _____
 mil neuf cent dix huit _____ à trois _____ heures _____ minutes du matin _____
 est décédée _____ à Payerne, Infirmerie de la Broye _____
 de néoplasme du sein, erysipèle pneumonie double selon certificat médical,
 Rochat Fanny Louise née Siquet _____
 fille de David Elou Joseph Siquet _____ et de Eise Julie née Raymond _____
 Etat civil : veuve de Marc Louis Rochat _____

Profession : ménagère _____ Religion : _____
 de L'Abbaye _____ domiciliée au Pont _____
 née le quatorze Février _____ mil huit - cent quarante huit _____

Inscrit au présent registre le vingt sept août _____
 mil neuf cent dix huit _____ sur la déclaration du directeur de l'Infir-
 merie de la Broye, Berenson Paul à Payerne. _____

Confirmé après lecture faite :

déclaration écrite

L'officier de l'état civil :

Communiqué à l'état civil de L'Abbaye
 le 27. VIII. 1918

S. Mather-Rapin

N° 54
 Gaillet Frédéric
 André

Le vingt sept août _____
 mil neuf cent dix huit _____ à quatre heures _____ minutes du matin _____
 est décédé _____ à Payerne, Infirmerie de la Broye _____
 de tétanos par plaie ombilicale _____ selon certificat médical,
 Gaillet Frédéric André _____
 fils de Gaillet Albert _____ et de Léonie née Hirschi _____
 Etat civil : célibataire _____

Profession : _____ Religion : _____

de Gully le Haut (Fribourg) _____ domicilié à Payerne _____
 né le douze août _____ mil neuf cent dix huit _____

Inscrit au présent registre le vingt sept août _____
 mil neuf cent dix huit _____ sur la déclaration du directeur de l'Infirme-
 rie de la Broye, Berenson Paul à Payerne. _____

Confirmé après lecture faite :

déclaration écrite

L'officier de l'état civil :

Communiqué à l'état civil de Motiers (Vully)
 le 27. VIII. 1918

S. Mather-Rapin

N° 55
 Cherbuin Louisa
 Madeleine

Le cinq Septembre
 mil neuf cent dix huit — à dix heures 45 minutes du matin —
 est décédée — à Payerne, Chemin de la Gare —
 de tuberculose miliaire aiguë — selon certificat médical,
 Cherbuin Louisa Madeleine
 fille de Isaac César Cherbuin et de Louisa née Bossy
 Etat civil : célibataire

Profession : Religion :
 de Payerne — domiciliée à Payerne
 née le vingt sept Septembre mil neuf cent douze

Inscrit au présent registre le six Septembre
 mil neuf cent dix huit — sur la déclaration du père de la défunte
 Cherbuin Isaac César, agriculteur à Payerne.

Confirmé après lecture faite :

Isaac Cherbuin - Bossy

L'officier de l'état civil :
 Sp. Mathher. Rapin

Communiqué

N° 56
 Birbaum Pierre
 Victor

Le treize Septembre
 mil neuf cent dix huit — à six heures quinze minutes du matin —
 est décédé — à Payerne, Rue des Granges N° 55 —
 de gastro entérite — selon certificat médical,
 Birbaum Pierre Victor
 fils de Edouard Victor Birbaum — et de Philippine Angeline née Bays —
 Etat civil : célibataire

Profession : Religion :
 de Farel (Fribourg) — domicilié — à Payerne
 né le vingt sept Juillet — mil neuf cent dix huit

Inscrit au présent registre le treize Septembre
 mil neuf cent dix huit — sur la déclaration du père Birbaum
 Pierre Victor

Confirmé après lecture faite :

Birbaum Edouard

L'officier de l'état civil :
 Sp. Mathher. Rapin

Communiqué à l'état civil de Farel le 13
 7bre 1918

Lausanne. — Imprimerie Vanooy-Burnier. — Septembre 1918. — 4000 ex.

N^o 57
 Jomini Marguerite
 née Givcl

Le treize Septembre
 mil neuf cent dix huit à une heure minutes du soir
 est décédée à Payerne, Rue d'Yverdon N^o 21
 de pneumonie, néphrite selon certificat médical,
 Jomini Marguerite née Givcl
 fille de Henri Daniel Givcl et de Marianne Louise Jeannette née Marti
 Etat civil : épouse de Benjamin Jomini
 Profession : ménagère Religion :
 de Payerne domiciliée à Payerne
 née le seize Novembre mil huit cent septante cinq
 Inscrit au présent registre le quatorze Septembre
 mil neuf cent dix huit sur la déclaration du mari de la défunte
 Jomini Benjamin négociant à Payerne
 Confirmé après lecture faite :
 B. Jomini Givcl.
 L'officier de l'état civil :
 S. Mathher. Rapin
 Communiqué

N^o 58
 Tögeli Fridolin
 Enseveli à Bâle

Le vingt six Septembre
 mil neuf cent dix huit à trois heures minutes du soir
 est décédé à Payerne, Infirmerie de la Broye
 de pneumonie grippale selon certificat médical,
 Tögeli Fridolin
 fils de Jost Tögeli et de Maria Catherine née Bauer
 Etat civil : célibataire
 Profession : pensionnaire Religion :
 de Bâle-Ville domicilié à Trey
 né le trente Août mil neuf cent un
 Inscrit au présent registre le vingt sept Septembre
 mil neuf cent dix huit sur la déclaration de l'économe de l'Infirmerie
 de la Broye, Besson Paul à Payerne.
 Confirmé après lecture faite :
 déclaration écrite
 L'officier de l'état civil :
 S. Mathher. Rapin
 Communiqué à l'état civil de Bâle et
 de Trey le 27. 7^{bre} 1918

En date du 4 Octobre 1918
 le Conseil d'Etat du canton de
 Vaud, a ordonné la certifi-
 cation suivante dans l'acte
 ci. contre :
 1^o qu'à la Commune d'origine de
 Bâle doit ajoutée celle de Riedem
 (Glaris).
 2^o que le domicile du défunt
 était Bâle, avec un séjour
 à Trey.
 Inscrit le 10 Octobre 1918
 L'officier de l'état civil
 S. Mathher. Rapin
 Communiqué à l'état civil
 de Bâle et à celui de Glaris.
 le 10. 8^{bre} 1918.

N° 59
Castoldi Marie
née Toberini

Le vingt neuf Septembre
mil neuf cent dix huit — à trois heures quinze minutes du soir —
est décédée — à Payerne, Infirmerie de la Broye —
de carcinome de l'estomac — selon certificat médical,

Castoldi Marie née Toberini

filie — de Antoine Toberini — et de Thérèse Cortellini —

Etat civil : mariée à Castoldi Francesca

Profession : ménagère — Religion :

de Santino (Novare, Italie) domiciliée à Payerne

née le dix huit Décembre — mil huit — cent cinquante deux —

Inscrit au présent registre le trente Septembre —
mil neuf cent dix huit — sur la déclaration du directeur de l'In-
firmerie de la Broye, Bezencou Paul à Payerne. —

Confirmé après lecture faite :

déclaration écrite

L'officier de l'état civil :

Communiqué à la Chancellerie d'Etat

S. Mathier-Ropin

à Lausanne le 30 7^{me} 1918.

N° 60
Freyvaud née Mändly
Marie Pauline

Le trente Septembre
mil neuf cent dix huit — à quatre heure 45-minutes du soir —

est décédée — à Payerne, Infirmerie de la Broye —

de endocardite chronique — selon certificat médical,

Freyvaud Marie Pauline née Mändly

filie — de François Mändly — et de Caroline Emma née Mermod

Etat civil : mariée à Eugène Alfred Freyvaud

Profession : ménagère — Religion :

de Cudrefin — domiciliée à Paoug

née le dix sept Juin — mil huit — cent septante cinq —

Inscrit au présent registre le premier Octobre —
mil neuf cent dix huit — sur la déclaration du directeur de l'In-
firmerie de la Broye, Bezencou Paul à Payerne. —

Confirmé après lecture faite :

déclaration écrite

L'officier de l'état civil :

Communiqué à l'état civil de Cudrefin et

S. Mathier-Ropin

d'Avenches le 1^{er} 8^{me} 1918.

N° 61

Givel Jean
François

Le sept Octobre

mil neuf cent dix huit — à huit heures — minutes du matin —
est décédé — à Sayerne, Infirmerie de la Broye —
de myocardite — selon certificat médical,

Givel Jean François

fils — de David Frédéric Givel — et de Jeanne Marie née Brélar —

Etat civil : veuf de Julie Louise née Marmier —

Profession : cantonnier —

Religion : —

de Sayerne — domicilié — à Sayerne —

né le vingt deux Septembre — mil huit — cent quarante —

Inscrit au présent registre le huit Octobre

mil neuf cent dix huit — sur la déclaration du directeur de l'Infir-
merie de la Broye, Guigner Henri à Sayerne. —~~Confirmé après lecture faite :~~

déclaration écrite

Communiqué

L'officier de l'état civil :

Sr. Mathur. Rapin

N° 62.

Dégliise Pierre
Louis

Le dix Octobre

mil neuf cent dix huit — à dix heures — minutes du matin —
est décédé — à Sayerne, Infirmerie de la Broye —
de grippe — selon certificat médical,

Dégliise Pierre Louis

fils — de Joseph Dégliise — et de Eléonore née Genoud —

Etat civil : célibataire

Profession : domestique —

Religion : —

de Remaufens (Fribourg) — domicilié — à Trey —

né le six Décembre — mil huit — cent nonante un —

Inscrit au présent registre le onze Octobre

mil neuf cent dix huit — sur la déclaration du directeur de l'Infirmerie
de la Broye Baccou Paul à Sayerne. —~~Confirmé après lecture faite :~~

déclaration écrite

Communiqué à l'état civil de Remaufens et

de Trey le 11. 8^{bre} 1918.

L'officier de l'état civil :

Sr. Mathur. Rapin

+
Enterré à Remaufens

N° 63

Benchoz Emma
Elisa née Druey

Le onze Octobre

mil neuf cent dix huit — à trois heures — minutes du soir —
est décédée — à Payerne, Infirmerie de la Broye —
de grippe — selon certificat médical,

Benchoz Emma Elisa née Druey

filie de Henri Edouard Druey — et de Madeleine née Bongni —

Etat civil : épouse de Auguste Benchoz

Profession : ménagère

Religion :

de Château d'Oex — domiciliée à Trey

née le dix sept Mars — mil huit cent septante six —

Inscrit au présent registre le douze Octobre

mil neuf cent dix huit — sur la déclaration du directeur de l'In-
firmerie de la Broye, Bençon Paul à Payerne. —

Confirmé après lecture faite :

déclaration écrite

L'officier de l'état civil :

Communiqué à l'état civil de Château d'Oex
et de Trey le 12 Oct 1918

S. Mathier Repin

N° 64

Stucki Ernest
Albert

Le treize Octobre

mil neuf cent dix huit — à une heure — minutes du soir —
est décédé — à Payerne, Rue de Sausanne N° 120 —
de grippe — selon certificat médical,

Stucki Ernest Albert

filis de Stucki Ernest — et de Maria née Gerber —

Etat civil : célibataire

Profession : boucher

Religion :

de Grosshöchstetten (Berne) domicilié à Payerne

né le quatre août — mil huit cent nonante huit —

Inscrit au présent registre le quatorze Octobre

mil neuf cent dix huit — sur la déclaration du père du défunt
Stucki Ernest, boucher à Payerne.

Confirmé après lecture faite :

E. Stucki

L'officier de l'état civil :

Communiqué à l'état civil de Grosshöchstetten
le 14 Oct 1918.

S. Mathier Repin

En date du 23 Octobre 1953, le Département
de Justice et Police du canton de Vaud a
ordonné la rectification de l'acte inscrit
ci-contre en ce sens que les membres de
la famille Stucki soient désignés
comme étant originaires de "Grosshöchstetten
(Berne) et de l'état de Neuchâtel" et non
seulement de Grosshöchstetten (Berne)
Inscrit le 40 Novembre 1953
L'officier de l'état civil: P. Pignatari

Communiqué au Départ. de Justice et
Police, à l'état civil de Grosshöchstetten
et au Département de Justice du canton
de Neuchâtel le 40 Novembre 1953

N° 65
 Lovis Charles
 André

Le treize Octobre _____
 mil neuf cent dix huit _____ à onze heures trente minutes du soir _____
 est décédé _____ à Payerne, Rue des Granges _____
 de atrepsie _____ selon certificat médical,
 Lovis Charles André _____
 fils de Angèle Lovis _____ et de _____
 Etat civil : célibataire _____
 Profession : _____ Religion : _____
 de Saulecy (Berne) _____ domicilié à Payerne _____
 né le huit août _____ mil neuf cent dix huit _____
 Inscrit au présent registre le quatorze Octobre _____
 mil neuf cent dix huit _____ sur la déclaration de la mère du défunt
 Lovis Angèle, cigareuse à Payerne. _____
 Confirmé après lecture faite :
 Angèle Lais _____
 L'officier de l'état civil :
 Communiqué à l'état civil de Glorier _____ Sp. Marthe Repin _____
 le 14 8^{bre} 1918.

N° 66
 Pedroli Martha
 Marie nie Rey

Le quatorze Octobre _____
 mil neuf cent dix huit _____ à sept heures _____ minutes du soir _____
 est décédée _____ à Payerne, Rue de la Boverie n°5 _____
 de grippe. Péritonite. _____ selon certificat médical,
 Pedroli Martha Marie nie Rey _____
 fille de Jean Louis Rey _____ et de Céline Rosalie dite Louise nie Marguet
 Etat civil : épouse de Carlo Pedroli _____
 Profession : ménagère _____ Religion : _____
 de Mercurago, province de Salenza, Italie, _____ domiciliée à Payerne _____
 née le treize Mars _____ mil huit cent huitante trois _____
 Inscrit au présent registre le quinze Octobre _____
 mil neuf cent dix huit _____ sur la déclaration du mari de la défunte
 Pedroli Carlo, mason à Payerne. _____
 Confirmé après lecture faite :
 Pedroli Carlo _____
 L'officier de l'état civil :
 Communiqué à la Chancellerie d'Etat le _____ Sp. Marthe Repin _____
 15 8^{bre} 1918

N° 67
Ruchti Johannes

Le seize Octobre
mil neuf cent dix huit. — à huit. heures — minutes du soir —
est décédé — à Payerne, Rue de la Croix Blanche —
de pneumonie double — selon certificat médical,
Ruchti Johannes
fils — de Christian Ruchti — et de Anna Maria née Schüpbach —
Etat civil : veuf de Maria née Michel
Profession : agriculteur — Religion :
de Moosaffoltern (Rapperswil, Berne) — domicilié — à Payerne
né le sept Mars — mil huit — cent quarante huit —

Inscrit au présent registre le dix sept Octobre
mil neuf cent dix huit — sur la déclaration du fils du défunt
Ruchti Fritz, ouvrier à la condenserie à Payerne. —

Confirmé après lecture faite :

Ruchti Fritz

L'officier de l'état civil :

Communiqué à l'état civil de Rapperswil

St. Marthe Rapiin

le 17. 8^{bre} 1917

N° 68.
Werthmüller Emile
+
enseveli à Berne

Le dix sept Octobre
mil neuf cent dix huit — à six — heures ^{quarante} minutes du soir —
est décédé — à Payerne, Infirmerie de la Broye
de grippe, myocardite, — selon certificat médical,
Werthmüller Emile
fils — de Emile Albert Werthmüller — et de Fanny née Spiegelhalter —
Etat civil : célibataire
Profession : employé de banque — Religion :
de Thounne — domicilié — à Berne, en séjour à Payerne
né le treize Novembre — mil huit — cent nonante huit —

Inscrit au présent registre le dix huit Octobre
mil neuf cent dix huit — sur la déclaration du directeur de l'Infir-
merie de la Broye, Besençon Paul à Payerne. —

Confirmé après lecture faite :

déclaration écrite

L'officier de l'état civil :

Communiqué à l'état civil de Thounne et

St. Marthe Rapiin

de Berne le 18. 8^{bre} 1918.

Lausanne. — Imprimerie Vanev-Burlet. — Septembre 1903. — 4000 ex.

N° 69
Jaumin Blanche

Le dix huit Octobre

mil neuf cent dix huit — à midi ~~huit~~ trente minutes du —
est décédée — à Payerne, Infirmerie de la Broye —
de athrepsie — selon certificat médical,

Jaumin Blanche

filie de Henni Fritz Jaumin — et de Rosa Anna née Wiedmer —
Etat civil : (enfant)

Profession : _____ Religion : _____

de Villars le Grand — domiciliée à Chesard (Grandcour) —
née le quatre Septembre — mil neuf — cent dix huit —

Inscrit au présent registre le dix neuf (Sept) Octobre
mil neuf cent dix huit — sur la déclaration du directeur de l'In-
firmerie de la Broye, Bezençon Paul à Payerne. —

Confirmé après lecture faite :

déclaration écrite

L'officier de l'état civil :

Communiqué à l'état civil de Constantine

L. Mather Repin

et de Grandcour le 19. 8^{bre} 1918

N° 70
Wirth Albrecht

Le vingt un Octobre

mil neuf cent dix huit — à cinq heures ~~treize~~ vingt minutes du matin —
est décédé — à Payerne, Infirmerie de la Broye —
de grippe — selon certificat médical,

Wirth Albrecht

filz de Albrecht Wirth — et de Susette née Giger —

Etat civil : célibataire

Profession : domestique — Religion : _____

de Oberhelfenschwil (St. Gall) — domicilié — à Corcelles près Payerne —
né le neuf Avril — mil neuf — cent un —

Inscrit au présent registre le vingt un Octobre —
mil neuf cent dix huit — sur la déclaration du directeur de l'Infirmerie
de la Broye, Bezençon Paul à Payerne. —

Confirmé après lecture faite :

déclaration écrite

L'officier de l'état civil :

Communiqué à l'état civil de Oberhelfenschwil

L. Mather Repin

et de Corcelles, P., le 21. 10. 1918

N° 71
Brunner Jean

+

Le vingt un Octobre
mil neuf cent dix huit — à huit — heures — minutes du matin —
est décédé — à Payerne, Grande Rue, Sazaret à l'Hôpital
de grippe — selon certificat médical,

Brunner Jean

filz de Jean Brunner — et de Madeleine Friedrich née Salemann

Etat civil : époux de Lucie née Savanchy

Profession : ouvrier à la Condenseuse — Religion :

de Seedorf près Garberg (Berne) — domicilié à Payerne

né le vingt deux avril — mil huit — cent septante six —

Inscrit au présent registre le vingt un Octobre —
mil neuf cent dix huit — sur la déclaration du Syndic de Payerne

Cornaz Ferdinand

Confirmé après lecture faite :

déclaration écrite

Communiqué à l'état civil de Seedorf

le 21 Oct. 1918.

L'officier de l'état civil :

S. Mathes. Repin

N° 72
Cavin Lucien

+

Le vingt un Octobre
mil neuf cent dix huit — à dix — heures — minutes du matin —
est décédé — à Payerne, Infirmerie de la Broye —
de grippe — selon certificat médical,

Cavin Lucien

filz de Elise Cavin — et de

Etat civil : célibataire

Profession : manoeuvre — Religion :

de Sulliens — domicilié à Payerne

né le cinq Janvier — mil huit — cent huitante deux —

Inscrit au présent registre le vingt un Octobre —
mil neuf cent dix huit — sur la déclaration du directeur de l'Infir-
merie de la Broye, Besençon Paul à Payerne.

Confirmé après lecture faite :

déclaration écrite

Communiqué à l'état civil de Mézières

le 21 Oct. 1918

L'officier de l'état civil :

S. Mathes. Repin

N° 73
Bettex Paul

Le vingt Octobre
mil neuf cent dix huit à cinq heures minutes du soir
est décédé à Payerne, Rue des Blanchisseuses
de broncho pneumonie bub. selon certificat médical.

Bettex Paul
fils de Bettex Lionard et de Berthe Crausaz née Bettex.
Etat civil : célibataire

Profession : Religion :

de Combremont le Petit domicilié à Payerne
né le deux Novembre mil neuf cent seize

Inscrit au présent registre le vingt deux Octobre
mil neuf cent dix huit sur la déclaration du père du défunt Bettex
Lionard à Payerne

Confirmé après lecture faite :

Lionard Bettex

L'officier de l'état civil :

Communiqué à l'état civil de Combremont.

le Grand le 22^{ème} 1918

S. Mather. Rapiu

N° 74
Wuistar Alois

Le vingt deux Octobre
mil neuf cent dix huit à six heures minutes du soir
est décédé à Payerne, Infirmerie de la Broye
de grippe selon certificat médical.

Wuistar Alois
fils de Marie Wuistar et de
Etat civil : célibataire

Profession : journalier Religion :

de Clarmont domicilié à Granges sous Trey
né le quatorze avril mil huit cent nonante deux

Inscrit au présent registre le vingt quatre Octobre
mil neuf cent dix huit sur la déclaration du directeur de l'Infir-
merie de la Broye, Besençon Paul à Payerne.

Confirmé après lecture faite :

déclaration écrite

L'officier de l'état civil :

Communiqué à l'état civil de Colombier à

Vullyrens et Trey le 24. 8^{ème} 1918.

S. Mather. Rapiu

N° 75
Boschetti Giorgio

+

Le vingt quatre Octobre
mil neuf cent dix huit à cinq heures trente minutes du soir
est décédé à Payerne, Infirmerie de la Broye
de grippe selon certificat médical,

Boschetti Giorgio
fils de Boschetti Guiseppe et de ?
Etat civil : ?

Profession : manoeuvre Religion :
de Monteggio (Tessin) domicilié à Corcelles près Payerne
né le vingt sept Décembre - mil huit - cent septante cinq

Inscrit au présent registre le vingt cinq Octobre
mil neuf cent dix huit sur la déclaration du directeur de l'Infir-
merie de la Broye, Berenson Paul à Payerne.

Confirmé après lecture faite :

déclaration écrite

L'officier de l'état civil :

Communiqué à l'état civil de Monteggio et
de Corcelles le 25. 8^{bre} 1918

S. Mather. Rapin

N° 76
Bächler Alexandre

+

Le vingt cinq Octobre
mil neuf cent dix huit à une heure minutes du soir
est décédé à Payerne, en Glatigny n° 12
de grippe selon certificat médical,

Bächler Alexandre
fils de Peter Bächler et de Anna nie Bouquet
Etat civil : époux de Albertine nie Défozel

Profession : ouvrier au téléphone Religion :
de Plaffeien (Fribourg) domicilié à Payerne
né le vingt sept Novembre - mil huit - cent huitante sept

Inscrit au présent registre le vingt six Octobre
mil neuf cent dix huit sur la déclaration de la veuve du défunt
Bächler Albertine ménagère à Payerne.

Confirmé après lecture faite :

Albertine Bächler

L'officier de l'état civil :

Communiqué à l'état civil de Plaffeien
le 26 8^{bre} 1918

S. Mather. Rapin

N° 77
 Borri Calvino

+

Le vingt six Octobre
 mil neuf cent dix huit à une heure minutes du matin
 est décédé à Payerne, Infirmerie de la Broye
 de grippe selon certificat médical,

Borri Calvino

fil de Angelo Borri et de Marie Antonnietti

Etat civil : célibataire

Profession : manoeuvre Religion :

de Sessa (Tessin) domicilié à Corcelles près Payerne

né le vingt huit Novembre mil huit cent nonante neuf

Inscrit au présent registre le vingt six Octobre
 mil neuf cent dix huit sur la déclaration du directeur de l'In-
 firmerie de la Broye, Besençon Paul à Payerne

Confirmé après lecture faite :

déclaration écrite

L'officier de l'état civil :

Communiqué à l'état civil de Sessa et
 Corcelles le 26. 8^{bre} 1916.

S. Mather-Rapin

N° 78
 Ponzellini Pietro

+

Le vingt six Octobre
 mil neuf cent dix huit à quatre heures vingt minutes du soir
 est décédé à Payerne, Infirmerie de la Broye
 de grippe selon certificat médical,

Ponzellini Pietro

fil de Ponzellini Carlo et de ?

Etat civil : célibataire

Profession : manoeuvre Religion :

de Monteggio (Tessin) - domicilié - à Corcelles près Payerne

né le trois août mil neuf cent

Inscrit au présent registre le vingt huit Octobre
 mil neuf cent dix huit sur la déclaration du directeur de l'Infi-
 merie de la Broye, Besençon Paul à Payerne

Confirmé après lecture faite :

déclaration écrite

L'officier de l'état civil :

Communiqué à l'état civil de Monteggio, et
 Corcelles le 25. Octobre 1918

S. Mather-Rapin

N° 79
De Dompierre Isaac
Louis

Le vingt sept Octobre
mil neuf cent dix huit — à dix — heures — minutes du matin —
est décédé — à Sayeme, en Vuary —
de apoplexie cérébrale — selon certificat médical,
De Dompierre Isaac Louis

filis de Isaac Frédéric De Dompierre et de Jeanne Justine née Jomini —
Etat civil : célibataire

Profession : agriculteur — Religion :
de Sayeme — domicilié à Sayeme —
né le quatorze juillet — mil huit — cent quarante six —

Inscrit au présent registre le vingt huit Octobre —
mil neuf cent dix huit — sur la déclaration du neveu, De Dompierre
Victor avec qui habitait le défunt

Confirmé après lecture faite :

Victor de Dompierre.

L'officier de l'état civil :

S. Mathier Ropin

Communiqué

N° 80
Coucet Elise
née Joly
ensevelie à Corcelles

Le vingt six Octobre
mil neuf cent dix huit — à deux — heures — minutes du soir —
est décédée — à Sayeme, Infirmerie de la Broye —
de grippe — selon certificat médical,
Coucet Elise née Joly

filles de François Louis Joly — et de Adèle née Duquion —
Etat civil : épouse de Coucet Eugène

Profession : ménagère — Religion :
de Corcelles près Sayeme — domiciliée à Corcelles près Sayeme
née le treize Novembre — mil huit — cent norante —

Inscrit au présent registre le vingt huit Octobre —
mil neuf cent dix huit — sur la déclaration du directeur de l'Infir-
merie de la Broye, Besençon Paul à Sayeme

Confirmé après lecture faite :

déclaration écrite

L'officier de l'état civil :

S. Mathier Ropin

Communiqué à l'état civil de Corcelles

le 28. 8. 1918

N° 81
 Raymond Joubin
 Ernest.
 +

Le vingt huit Octobre
 mil neuf cent dix huit — à deux heures — minutes du matin —
 est décédé — à Payerne, Infirmerie de la Broye —
 de grippe — selon certificat médical.

Raymond Joubin Ernest
 fils — de Raymond Joubin Polybe Arnold Marcel et de Ida Emilie Gredin dit Jourdain
 Etat civil : célibataire

Profession : infirmier — Religion :
 des Grands Bayards — domicilié à Payerne —
 né le vingt juillet — mil huit — cent huitante trois —

Inscrit au présent registre le vingt huit Octobre —
 mil neuf cent dix huit — sur la déclaration du directeur de l'Infirmerie
 de la Broye, Besençon Paul à Payerne —

Confirmé après lecture faite :

déclaration écrite

Communiqué à l'état civil des
 Bayards le 28. 8. 1918

L'officier de l'état civil :

S. Mathier. Repin

N° 82
 Perrin Rose
 Berthe

Le vingt six Octobre
 mil neuf cent dix huit — à quatre heures 45 — minutes du soir —
 est décédé — à Payerne, Grande Rue, Sazaret de l'Hôpital —
 de broncho pneumonie grippale — selon certificat médical,

Perrin Rose Berthe
 fille — de Perrin Charles — et de Josephine Angélique née Soucet —
 Etat civil : célibataire

Profession : servante — Religion :
 de Chavannes le Chêne — domicilié à Payerne —
 née le vingt sept Octobre — mil huit — cent nonante neuf —

Inscrit au présent registre le vingt huit Octobre —
 mil neuf cent dix huit — sur la déclaration du Syndic de Payerne
 Cornaz Ferdinand

Confirmé après lecture faite :

déclaration écrite

Communiqué à l'état civil d'Yvonand
 le 28. 8. 1918.

L'officier de l'état civil :

S. Mathier. Repin

N° 83
 Monnier Henri
 Louis

+

Le vingt sept Octobre
 mil neuf cent dix huit — à neuf heures — minutes du matin —
 est décédé — à Payerne, aux Occacias —
 de grippe infectieuse — selon certificat médical,
 Monnier Henri Louis
 fils — de Jules Alexandre Monnier — et de Susette Marianne née Dioget —
 Etat civil : époux de Frida Bertha née Dubler —
 Profession : chauffeur C.F.F. — Religion : —
 de Tramelan, dessous — domicilié — à Payerne —
 né le dix Novembre — mil huit — cent huitante trois —
 Inscrit au présent registre le vingt huit Octobre —
 mil neuf cent dix huit — sur la déclaration du frère du défunt —
 Monnier Numa ouvrier à la condenseuse à Payerne. —

Confirmé après lecture faite :

Monnier Numa

L'officier de l'état civil :

Communiqué à l'état civil de Tramelan
 le 29 8^{bre} 1918

S. Mathier Ropin

N° 84
 Monney Pierre
 Jaques dit Joseph
 Enseveli à Corcelles

+

Le vingt huit Octobre
 mil neuf cent dix huit — à dix — heures — minutes du matin —
 est décédé — à Payerne, Infirmerie de la Broye —
 de grippe — selon certificat médical,
 Monney Pierre Jaques dit Joseph
 fils — de Jean Jules Monney — et de Marie Louise née Dumoulin —
 Etat civil : célibataire —
 Profession : journalier — Religion : —
 de Dompierre (Fribourg) — domicilié — à Corcelles près Payerne —
 né le treize Décembre — mil huit — cent nonante cinq —
 Inscrit au présent registre le vingt neuf Octobre —
 mil neuf cent dix huit — sur la déclaration du directeur de l'Infir-
 merie de la Broye, Berençon Paul à Payerne. —

Confirmé après lecture faite :

déclaration écrite

L'officier de l'état civil :

Communiqué à l'état civil de Dompierre
 et Corcelles le 29 8^{bre} 1918

S. Mathier Ropin

N^o 85
Savary Robert

+

Le vingt neuf Octobre
mil neuf cent dix huit — à une heure trente minutes du matin —
est décédé — à Payerne, Infirmerie de la Broye —
de grippe — selon certificat médical,

Savary Robert

filz de Emile Savary — et de Marie née Fermann —

Etat civil : époux de Anna Elise née Viquille —

Profession : fabricant de crochets — Religion : —

de Payerne — domicilié à Payerne —

né le vingt sept Mars — mil huit — cent nonante deux —

Inscrit au présent registre le vingt neuf Octobre —
mil neuf cent dix huit — sur la déclaration du directeur de l'In-
firmerie de la Broye, Besençon Paul à Payerne. —

Confirmé après lecture faite :

déclaration écrite

Communiqué

L'officier de l'état civil :

Sp. Mathes. Rapin



N^o 86
Monneron Emma

Le vingt huit Octobre
mil neuf cent dix huit — à neuf heures — minutes du soir —
est décédée — à Payerne, Infirmerie de la Broye —
de grippe — selon certificat médical,

Monneron Emma

fille de Joseph Aloïs Monneron — et de Josephine Tridoline née Tröcler —

Etat civil : célibataire

Profession : infirmière — Religion : —

de Murist (Fribourg) — domiciliée à Payerne —

née le cinq juillet — mil huit — cent nonante cinq —

Inscrit au présent registre le trente Octobre —
mil neuf cent dix huit — sur la déclaration du directeur de l'Infir-
merie de la Broye, Besençon Paul à Payerne. —

Confirmé après lecture faite :

déclaration écrite

Communiqué à l'état civil de Murist

le 30. Oct. 1918

L'officier de l'état civil :

Sp. Mathes. Rapin



N^o 87
Jan. Duchêne
Fernand
+

Le vingt neuf Octobre
mil neuf cent dix huit — à quatre heures — minutes du soir —
est décédé — à Sayeme, Vers chez Perrin
de grippe — selon certificat médical,
Jan. Duchêne Fernand
fils — de Leonard Jan. Duchêne et de Elise Marie née Savary —
Etat civil : célibataire
Profession : agriculteur — Religion :
de Corcelles près Sayeme domicilié — à Sayeme, Vers chez Perrin
né le treize Janvier — mil neuf cent —
Inscrit au présent registre le trente Octobre
mil neuf cent dix huit — sur la déclaration du pere du défunt
Jan Duchêne Gustave agriculteur Vers chez Perrin
Confirmé après lecture faite :
Gustave Jan du Chêne
L'officier de l'état civil :
L. Mathier, Ropin
Communiqué à l'état civil de Corcelles
le 30 8^{bre} 1918

N^o 88
Vullienne Ferdinand
+

Le trente Octobre
mil neuf cent dix huit — à minuit heure quarante minutes du
est décédé — à Sayeme, en Gruary
de tuberculose pulmonaire — selon certificat médical,
Vullienne Ferdinand
fils — de Frédéric Jules Vullienne — et de Julie Charlotte née Tomber —
Etat civil : époux de Thérèse née Dufey
Profession : ouvrier à l'arsenal — Religion :
de Bellerive — domicilié — à Sayeme
né le premier Février — mil huit — cent quatre vingt huit
Inscrit au présent registre le trente un Octobre
mil neuf cent dix huit — sur la déclaration de la veuve du défunt
Thérèse Vullienne née Dufey à Sayeme
Confirmé après lecture faite :
Thérèse Vullienne
L'officier de l'état civil :
L. Mathier, Ropin
Communiqué à l'état civil de Constantine
à Montmagny le 31. 8^{bre} 1918

Lausanne. — Imprimerie Vasey-Burrier. — Septembre 1909. — 4000 ex.

N^o 89
Ramsayer Henri

Le vingt neuf Octobre
mil neuf cent dix huit à dix heures minutes du soir
est décédé à Payerne, Vers chez Perrin n^o 72
de tuberculose pulmonaire selon certificat médical,
Ramsayer Henri

filis de Ramsayer Emile et de Louise née Mèan
Etat civil : célibataire

Profession : ancien dépositaire postal Religion :
de Signau (Berne) domicilié à Payerne, Vers chez Perrin
né le quatre Novembre mil huit cent septante deux

Inscrit au présent registre le trente un Octobre
mil neuf cent dix huit sur la déclaration du frère du défunt
Ramsayer Emile agriculteur Vers chez Perrin

Confirmé après lecture faite :

Emile Ramsayer

L'officier de l'état civil :

Communiqué à l'état civil de Signau
le 31 Dec 1918

L. Mathier-Ropin

N^o 90
Hämmerli Marie
Louise née Besson

Le trente un Octobre
mil neuf cent dix huit à neuf heures minutes du soir
est décédée à Payerne, Chemin de la Gare
de grippe selon certificat médical,
Hämmerli Marie Louise née Besson

filie de Emile Besson et de Lina née Bron
Etat civil : épouse de Ernest Hämmerli

Profession : ménagère Religion :
de Vinelz (Berne) domiciliée à Payerne
née le quinze Août mil huit cent huitante cinq

Inscrit au présent registre le premier Novembre
mil neuf cent dix huit sur la déclaration du père de la défunte
Besson Emile condenseur à Payerne

Confirmé après lecture faite :

Besson Emile

L'officier de l'état civil :

Communiqué à l'état civil de Vinelz
le 1^{er} Nov 1918

L. Mathier-Ropin

N° 91
Sowka Peter

Le premier Novembre
mil neuf cent dix huit — à six — heures ~~deux~~ minutes du matin —
est décédé — à Payerne, Infirmerie de la Broye —
de grippe — selon certificat médical,

Sowka Peter

filz — de Joseph Sowka — et de Catherina Trunina —

Etat civil : célibataire

Profession : journalier — Religion : —

de Popon, Comitat Créustochain, Pologne ^{Autrichienne} domicilié — à Corcelles près Payerne

né le vingt sept Septembre — mil huit — cent nonante six, à Rembélize —

Inscrit au présent registre le premier Novembre —
mil neuf cent dix huit — sur la déclaration du directeur de l'Infirme-
rie de la Broye, Besençon Paul à Payerne, —

Confirmé après lecture faite:

déclaration écrite

L'officier de l'état civil :

Communiqué à la Chancellerie d'état et à

l'état civil de Corcelles le 2. 9. 1918.

S. Malther Rapiin

N° 92
Bodevin Melanie
Louise née Andrey

Le deux Novembre
mil neuf cent dix huit — à quatre heures — minutes du matin —
est décédée — à Payerne, Infirmerie de la Broye —
de grippe — selon certificat médical,

Bodevin Melanie Louise née Andrey

filie de François Lion Andrey — et de Anne Marie née Jaquet —

Etat civil : épouse de Raymond Bodevin

Profession : ménagère — Religion : —

de Rreyres St Laurent (Fribourg) domiciliée à Payerne

née le trois Juillet — mil huit — cent huitante neuf —

Inscrit au présent registre le deux Novembre —
mil neuf cent dix huit — sur la déclaration du directeur de l'Infir-
merie de la Broye, Besençon Paul à Payerne. —

Confirmé après lecture faite:

déclaration écrite

L'officier de l'état civil :

Communiqué à l'état civil de Estavayer le

Egibronx le 2 9. 1918.

S. Malther Rapiin

N° 93
Gander Jules
Henri
Inseveli à Granges
+

Le trois Novembre
mil neuf cent dix huit — à cinq heures 45 minutes du matin —
est décédé — à Payerne, Infirmerie de la Broye —
de grippe — selon certificat médical,
Gander Jules Henri
fils de Gottlieb Gander — et de Sophie née Nicod —
Etat civil : célibataire
Profession : domestique de campagne Religion :
de Saanen (Berne) — domicilié — à Granges (Marnand)
né le trois Mai — mil huit — cent huitante —
Inscrit au présent registre le quatre Novembre
mil neuf cent dix huit — sur la déclaration du directeur de l'Infir-
merie de la Broye, Besençon Paul à Payerne
Confirmé après lecture faite :
déclaration écrite
L'officier de l'état civil :
Communiqué à l'état civil de Saanen et Granges le 4 Novembre 1918
Sp. Mathier-Ropin

N° 94
Demler Alfred
+

Le trois Novembre
mil neuf cent dix huit — à deux heures trente minutes du soir —
est décédé — à Payerne, Infirmerie de la Broye —
de grippe — selon certificat médical,
Demler Alfred
fils de Marguerite Demler — et de
Etat civil : époux de Rose née Mastral
Profession : tonnelier Religion :
de Langenthal (Berne) — domicilié — à Payerne
né le dix neuf Septembre — mil huit — cent septante deux —
Inscrit au présent registre le quatre Novembre
mil neuf cent dix huit — sur la déclaration du directeur de l'Infir-
merie de la Broye, Besençon Paul à Payerne
Confirmé après lecture faite :
déclaration écrite
L'officier de l'état civil :
Communiqué à l'état civil de Langenthal le 4. Nov. 1918
Sp. Mathier-Ropin

N° 95
Pasteur Jean
Samuel.

+

Le trois Novembre
mil neuf cent dix huit — à trois — heures quinze minutes du soir —
est décédé — à Payerne, Infirmerie de la Broye —
de grippe — selon certificat médical,

Pasteur Jean Samuel

filz — de Abram Isaac Pasteur — et de Rosalie Jeannette née Salquin —

Etat civil : époux de Jeanne Alexandrine dite Alice, née Michel —

Profession : contre maître cigareur — Religion : —

de Sainte Croix — domicilié — à Payerne —

né le treize Mai — mil huit — cent septante quatre —

Inscrit au présent registre le quatre Novembre —
mil neuf cent dix huit — sur la déclaration du directeur de l'Infir-
merie de la Broye, Bezencou Paul à Payerne. —

Confirmé après lecture faite :

déclaration écrite.

L'officier de l'état civil :

Communiqué à l'état civil de St. Croix

le 4 gbre 1918.

Sr. Mathher Repin

N° 96
Baur Paul.

+

Le trois Novembre
mil neuf cent dix huit — à neuf — heure dix minutes du soir —
est décédé — à Payerne, Grande Rue, Sazart de l'Hôpital —
de grippe, congestion pulmonaire, bronchite chronique selon certificat médical,

Baur Paul

filz — de Frédéric Baur — et de Anna née Berger —

Etat civil : époux de Aline Louise née Margelisch —

Profession : ouvrier à l'usine à gaz — Religion : —

de Täuffelen (Berne) — domicilié — à Payerne —

né le trente un Octobre — mil huit — cent septante cinq —

Inscrit au présent registre le quatre Novembre —
mil neuf cent dix huit — sur la déclaration du Syndic de Payerne
Cornaz Ferdinand. —

Confirmé après lecture faite :

déclaration écrite

L'officier de l'état civil :

Communiqué à l'état civil de Täuffelen

le 4 gbre 1918.

Sr. Mathher Repin

N° 97
Baur Anna
née Berger

Le cinq Novembre
 mil neuf cent dix huit — à neuf — heures — minutes du matin —
 est décédée — à Payerne, Place du Berger —
 de myocardite chronique, bronchite et asthme — selon certificat médical,
 Baur Anna née Berger
 fille de David François Berger — et de Marie Françoise Melanie Dornier
 Etat civil : divorcée de Frédéric Baur
 Profession : ménagère — Religion :
 de Täuffelen (Berne) — domiciliée à Payerne —
 née le premier Juin — mil huit — cent quarante deux —
 Inscrit au présent registre le six Novembre
 mil neuf cent dix huit — sur la déclaration du fils de la défunte
 Baur Fritz ouvrier à la Condenseuse à Payerne —
 Confirmé après lecture faite :
 Fritz Baur
 L'officier de l'état civil :
 S. Mathier Repin
 Communiqué à l'état civil de Täuffelen
 le 6. 9^{br} 1918.

N° 98.
Pittet Henri

Le six Novembre
 mil neuf cent dix huit — à cinq — heure 45 — minutes du matin —
 est décédé — à Payerne, en Boulex N° 4 —
 de pneumonie grippale — selon certificat médical,
 Pittet Henri
 fils — de Constant Pittet — et de Anna née Cornamusaz
 Etat civil : époux de Lina Marthe née Rey
 Profession : agriculteur — Religion :
 de Seigneux — domicilié à Payerne —
 né le trois Avril — mil huit — cent nonante deux —
 Inscrit au présent registre le six Novembre
 mil neuf cent dix huit — sur la déclaration du beau père du défunt
 Rey François agriculteur en Boulex rière Payerne.
 Confirmé après lecture faite :
 François Rey
 L'officier de l'état civil :
 S. Mathier Repin
 Communiqué à l'état civil de Villarsel
 le 6. 9^{br} 1918

N° 99
Joye Lucien

+

Le six Novembre
mil neuf cent dix huit — à onze heures 45 minutes du soir —
est décédé — à Payerne, Infirmerie de la Broye
de grippe — selon certificat médical,

Joye Lucien
fils — de Jean Severin Joye — et de Marie née Monnerat —
Etat civil : marié à Ottilie née Liardet —

Profession : journalier — Religion :
de Mannens-Grandvois (Fribourg) — domicilié — à Payerne —
né le seize Mars — mil huit — cent huitante cinq —

Inscrit au présent registre le sept Novembre
mil neuf cent dix huit — sur la déclaration du directeur de l'Infirmerie:
de la Broye, Bezencou Paul à Payerne —

Confirmé après lecture faite :
déclaration écrite

Communiqué à l'état civil de Mannens
le 7. gbre 1918.

L'officier de l'état civil :
S. Mathier-Rapin

N° 100
Jomini Jaques
François

+

Le six Novembre
mil neuf cent dix huit — à quatre heures — minutes du soir —
est décédé — à Payerne, Rue (à Thomas) des Blanchissens
de pneumonie suite de grippe — selon certificat médical,

Jomini Jaques François
fils — de François Louis Jomini — et de Léonie Louise née Biolley —
Etat civil : époux de Virginie née Willommet —

Profession : appareilleur — Religion :
de Payerne — domicilié — à Payerne —
né le vingt cinq Décembre mil huit — cent huitante, à Corcelles —

Inscrit au présent registre le sept Novembre
mil neuf cent dix huit — sur la déclaration de la soeur du défunt Rapin
Jomini Amélie à Payerne qui était présente au décès. —

Confirmé après lecture faite :
Amélie Rapin Jomini

Communiqué

L'officier de l'état civil :
S. Mathier-Rapin

N° 101
 Ney Lina née
 Hooffer

Le sept Novembre _____
 mil neuf cent dix huit _____ à deux heures _____ minutes du soir _____
 est décédée _____ à Payerne, en Gruyère _____
 de tuberculose pulmonaire _____ selon certificat médical,

Ney Lina née Hooffer _____
 fille de Frédéric Hooffer _____ et de Louise Adèle née Rapin _____
 Etat civil : veuve de Emile Louis Ney _____

Profession : ménagère _____ Religion : _____

de Payerne _____ domiciliée à Payerne _____

née le dix sept Décembre _____ mil huit _____ cent soixante _____

Inscrit au présent registre le huit Novembre _____
 mil neuf cent dix huit _____ sur la déclaration du fils de la défunte
 Ney Marcel, mécanicien à Payerne _____

Confirmé après lecture faite :

Ney Marcel

L'officier de l'état civil :

S. Mathes. Rapin

Communiqué

N° 102
 Burnod Jean

+

Le huit Novembre _____
 mil neuf cent dix huit _____ à neuf heures 25 minutes du matin _____
 est décédé _____ à Payerne, Grande Rue, Sazaret de l'Hôpital
 de pneumonie grippale double _____ selon certificat médical,

Burnod Jean _____
 fils de Felix Burnod _____ et de Rosine Marguerite Cécile née Zulauf _____
 Etat civil : célibataire _____

Profession : ouvrier appareilleur _____ Religion : _____

de Villeneuve (Vaud) _____ domicilié à Payerne _____

né le trente Mai _____ mil huit cent huitante huit _____

Inscrit au présent registre le neuf Novembre _____
 mil neuf cent dix huit _____ sur la déclaration du remplaçant du Syndic
 de Payerne, Assal Gustave municipal. _____

Confirmé après lecture faite :

déclaration écrite

L'officier de l'état civil :

S. Mathes. Rapin

Communiqué à l'état civil de Villeneuve

le 9. 9. 1918.

N° 103

Niedzielska Stanisława
(Angelisca)

Le neuf novembre
mil neuf cent dix huit — à neuf heures trente minutes du matin —
est décédée — à Payerne, Infirmerie de la Broye —
de grippe — selon certificat médical,

Niedzielska Stanisława (Angelisca)
fille de ? Simon ? — et de ? Eva ? —

Etat civil : ? mariée ? —

Profession : journalière — Religion : —

de Mchanovo, comitat Czestochowa, Pologne ^{autrichienne} domiciliée à Corcelles près Payerne —
née le huit mai — mil huit — cent nonante cinq —

Inscrit au présent registre le neuf novembre —
mil neuf cent dix huit — sur la déclaration du directeur de l'Infir-
merie de la Broye, Besençon Paul à Payerne —

Confirmé après lecture faite :

déclaration écrite

L'officier de l'état civil :

Communiqué à la chancellerie d'état et à
l'état civil de Corcelles le 9. 9. 1917.

S. Mathier Rapiin

N° 104

Carrard Auguste
Joseph

+

Le dix novembre
mil neuf cent dix huit — à huit heures 45 minutes du —
est décédé — à Payerne, Infirmerie de la Broye —
de grippe — selon certificat médical,

Carrard Auguste Joseph
fils — de Ferdinand Henri Carrard — et de Marie Josephine née Carrard

Etat civil : époux de Mathilde Josephine née Bersier —

Profession : journalier — Religion : —

de Font (Triboung) — domicilié à Payerne —
né le dix neuf mars — mil huit — cent huitante cinq —

Inscrit au présent registre le dix novembre —
mil neuf cent dix huit — sur la déclaration du directeur de l'Infir-
merie de la Broye, Besençon Paul à Payerne

Confirmé après lecture faite :

déclaration écrite

L'officier de l'état civil :

Communiqué à l'état civil de Font
le 10. 9. 1918

S. Mathier Rapiin

N° 105
Givcl Marie

Le dix Novembre _____
mil neuf cent dix huit _____ à onze _____ heure ^{cinquante} minutes du matin
est décédé _____ à Payerne, Infirmerie de la Broye _____
de ictus apoplectique _____ selon certificat médical.

Givcl Marie _____
fille de Henri Daniel Givcl _____ et de Fanny Jenny née Doudin _____
Etat civil : célibataire _____

Profession : ménagère _____ Religion : _____
de Payerne _____ domiciliée à Payerne _____
née le vingt trois juillet _____ mil huit cent soixante six _____

Inscrit au présent registre le onze Novembre _____
mil neuf cent dix huit _____ sur la déclaration du directeur de l'Infir-
merie de la Broye, Besençon Paul à Payerne _____

Confirmé après lecture faite :

déclaration icite

Communiqué _____

L'officier de l'état civil :

S. Maxner. Repin



N° 106
Mau Henri
Georges

Le quatorze Novembre _____
mil neuf cent dix huit _____ à trois _____ heures _____ minutes du matin
est décédé _____ à Payerne, en Glatigny _____
de grippe, pneumonie double _____ selon certificat médical,

Mau Henri Georges _____
fils de Friedrich Mau _____ et de Emma Henriette Louise née Krebs _____
Etat civil : célibataire _____

Profession : domestique de campagne _____ Religion : _____
de Brême (Allemagne) _____ domicilié à Payerne _____
né le neuf juillet _____ mil huit cent huitante sept _____

Inscrit au présent registre le quatorze Novembre _____
mil neuf cent dix huit _____ sur la déclaration du frère du défunt
Mau Frédéric, vacher à Payerne, soit à Frey. _____

Confirmé après lecture faite :

Frédéric. Mau

Communiqué à la Chancellerie d'Etat

à Lausanne le 14 9h 1918

L'officier de l'état civil :

S. Maxner. Repin



N° 107

Brughera Paolina
Giovanna nie Righini

Le quatorze Novembre
mil neuf cent dix huit — à deux heures trente minutes du matin —
est décédée — à Payerne, Infirmerie de la Broye —
de grippe pneumonie — selon certificat médical,
Brughera Paolina Giovanna nie Righini
fille de Vincenzo Righini — et de Marietta nie Baiettini —
Etat civil: mariée à Lodovico Brughera —
Profession: ménagère — Religion: —
de Trobaso, Novare, Italie domiciliée à Payerne —
née le vingt sept Septembre mil huit cent huitante —

Inscrit au présent registre le quatorze Novembre —
mil neuf cent dix huit — sur la déclaration du directeur de l'In-
firmerie de la Broye, Besençon Paul à Payerne. —

Confirmé après lecture faite :

déclaration écrite

L'officier de l'état civil :

Communiqué à la Chancellerie d'Etat
à Lausanne le 14 gbr 1918.

S. Mathur. Rapin

N° 108.

Siechti Fritz
Ulrich.

+

Le quatorze Novembre
mil neuf cent dix huit — à midi heure — minutes du —
est décédé — à Payerne, au Pavement —
de pneumonie double, grippe — selon certificat médical,
Siechti Fritz Ulrich
fils de Ulrich Siechti — et de Anna Elisabeth nie Cleberhard
Etat civil: marié à Martha Rosa nie Meyer —
Profession: ouvrier à la Condenserie — Religion: —
de Signau (Berne) — domicilié à Payerne —
né le vingt cinq Décembre mil huit cent huitante quatre —

Inscrit au présent registre le quinze Novembre —
mil neuf cent dix huit — sur la déclaration du frère du défunt
Siechti Albert domicilié à Payerne —

Confirmé après lecture faite :

Albert Siechti

L'officier de l'état civil :

Communiqué à l'état civil de Signau
le 15 gbr 1918

S. Mathur. Rapin

N° 109.

Bertolini sexe masculin

Le quinze Novembre

mil neuf cent dix huit — à deux heures trente minutes du matin —

est décédé — à Payerne, Infirmerie de la Broye —

de naissance prématurée, six mois, 7 heures de vie selon certificat médical,

Bertolini, enfant du sexe masculin

fils de Bertolini Jean Louis Charles Marie et de Sydie Antonie née Zumstein

Etat civil : _____

Profession : _____ Religion : _____

de Carcoforo, Novare, Italie domicilié — à Payerne —

né le quatorze Novembre — mil neuf — cent dix huit —

Inscrit au présent registre le quinze Novembre —

mil neuf cent dix huit — sur la déclaration du directeur de l'Infirmerie

de la Broye, Besençon Paul à Payerne. —

Confirmé après lecture faite :

déclaration écrite

Communiqué _____

L'officier de l'état civil :

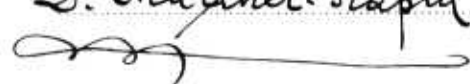
Sp. Mathier. Rapin

N° 110

Gagnaux Charles

Joseph

†

Le seize Novembre

mil neuf cent dix huit — à sept heures — minutes du matin —

est décédé — à Payerne, Infirmerie de la Broye —

de broncho pneumonie grippale — selon certificat médical,

Gagnaux Charles Joseph

fils de Jacques Louis Gagnaux et de Marie Joséphine née Grandgirard

Etat civil : marié à Thérèse Augusta née Glardon —

Profession : employé C. F. F — Religion : _____

de Savounaise (Triboung) — domicilié — à Payerne —

né le dix sept Janvier — mil huit — cent nonante —

Inscrit au présent registre le seize Novembre —

mil neuf cent dix huit — sur la déclaration du directeur de l'Infirmerie

de la Broye, Besençon Paul à Payerne. —

Confirmé après lecture faite :

déclaration écrite

Communiqué à l'état civil de Murist

le 16. 9. 1918

L'officier de l'état civil :

Sp. Mathier. Rapin

N° 111

Bertolini Sydie
Antonie née Zunstein

Le seize Novembre
mil neuf cent dix huit — à onze heures dix minutes du matin —
est décédée — à Payerne, Infirmerie de la Broye —
de broncho pneumonie grippale. avortement selon certificat médical,
Bertolini Sydie Antonie née Zunstein
fille de Jacob Hermann Zunstein et de Marie Philomène née Barbey
Etat civil : épouse de Jean Louis Charles Marie Bertolini —
Profession : ménagère — Religion :
de Carcoforo, Novare, Italie domiciliée à Payerne
née le premier Septembre — mil huit cent huitante quatre —

Inscrit au présent registre le seize Novembre —
mil neuf cent dix huit — sur la déclaration du directeur de l'In-
firmerie de la Broye, Bezucçon Paul à Payerne. —

Confirmé après lecture faite :

déclaration écrite

L'officier de l'état civil :

Communiqué à la Chancellerie d'Etat à
Geneve le 18 gbre 1918

S. Mather Ropin

N° 112

Favre Charles
Louis

+

Le dix huit Novembre
mil neuf cent dix huit — à onze heures — minutes du matin —
est décédé — à Payerne, Infirmerie de la Broye —
de bronch. pneumonie grippale. — selon certificat médical,
Favre Charles Louis
fils de Jacques Ferdinand Favre — et de Oline née Jaccand —
Etat civil : époux de Augusta née Gilliard —
Profession : ouvrier à la condenseuse — Religion :
de Lucens — domicilié — à Payerne —
né le trois Novembre — mil huit cent huitante six —

Inscrit au présent registre le dix neuf Novembre —
mil neuf cent dix huit — sur la déclaration du directeur de l'Infir-
merie de la Broye, Bezucçon Paul, à Payerne. —

Confirmé après lecture faite :

déclaration écrite

L'officier de l'état civil :

Communiqué à l'état civil de Lucens
le 19. gbre 1918.

S. Mather Ropin

N° 113

Allaman César
Louis

Le vingt un Novembre
mil neuf cent dix huit à quatre heures cinquante minutes du soir
est décédé à Payerne, Infirmerie de la Broye
de atrepsie selon certificat médical,

Allaman César Louis

fils de Joseph Nicolas Allaman et de Pauline née Jenny

Etat civil : célibataire

Profession :

Religion :

de Charmey et Hauterive domicilié à Payerne

né le dix huit Octobre mil neuf cent dix sept

Inscrit au présent registre le vingt deux Novembre
mil neuf cent dix huit sur la déclaration du directeur de l'Infirmerie
de la Broye, Besençon Paul à Payerne.

Confirmé après lecture faite :

déclaration écrite

L'officier de l'état civil :

Communiqué à l'état civil de Charmey et
Hauterive le 22 gbre 1918.

Sp. Maxner. Ropin

N° 114

Buschi Charles.

Le vingt un Novembre
mil neuf cent dix huit à onze heures trente minutes du soir
est décédé à Payerne, Derrière Chapelle
de débilité infantile (accouchement prématuré) selon certificat médical,

Buschi Charles

fils de Buschi Fritz et de Marguerite Pauline née Ruffli

Etat civil : célibataire

Profession :

Religion :

de Dicky près Saupen (Berne) domicilié à Payerne

né le quinze Novembre mil neuf cent dix huit

Inscrit au présent registre le vingt deux Novembre
mil neuf cent dix huit sur la déclaration du père du défunt
Buschi Fritz, charretier, domicilié à Payerne.

Confirmé après lecture faite :

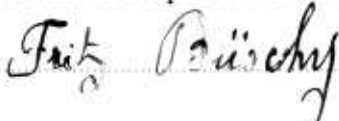
Fritz Buschi

L'officier de l'état civil :

Communiqué à l'état civil de Saupen le

Sp. Maxner. Ropin

22. gbr 1918

N° 115
Dutoit Emile

Le vingt deux Novembre
mil neuf cent dix huit à sept heure 45 minutes du soir
est décédé à Payerne, Infirmerie de la Broye
de phlegmon de la jambe, empoisonnement du sang selon certificat médical,
Dutoit Emile

fil de Pierre Abram Dutoit et de Jeanne Louise née Pidoux -
Etat civil : célibataire

Profession : Religion :
de Chavannes sur Moudon domicilié à Bellerive, (asile des vieillards.)
né le trois Janvier mil huit cent quarante sept

Inscrit au présent registre le vingt cinq Novembre
mil neuf cent dix huit sur la déclaration du directeur de l'In-
firmerie de la Broye, Besançon Paul à Payerne

Confirmé après lecture faite :
déclaration écrite.

L'officier de l'état civil :
Sp. Mathner-Rapin
Communiqué à l'état civil de Moudon et
de Constantine à Mombagny le 25 9^{bre} 1918.

N° 116
Guinand Lucien
Numa

Le premier Décembre
mil neuf cent dix huit à huit heures trente minutes du soir
est décédé à Payerne, Infirmerie de la Broye
de myocardite selon certificat médical,
Guinand Lucien Numa

fil de Louis Numa Guinand et de Louise Euphrasie née Perrenoud -
Etat civil : célibataire

Profession : ? Religion :
des Brenets et Ponts de Martel domicilié à Faoug
né le vingt trois Juin mil huit cent quarante neuf

Inscrit au présent registre le deux Décembre
mil neuf cent dix huit sur la déclaration du directeur de l'Infir-
merie de la Broye, Gb. Guiguer à Payerne

Confirmé après lecture faite :
déclaration écrite

L'officier de l'état civil :
Sp. Mathner-Rapin
Communiqué à l'état civil des Brenets,
Les Ponts et Avanches le 2 X^{bre} 1918

N° 117
Meyer Susanne
Emilie

Le quatre Décembre
mil neuf cent dix huit à sept heures quinze minutes du soir
est décédée à Payerne, en Glatigny N° 10
de tuberculose pulmonaire selon certificat médical,
Meyer Susanne Emilie
fille de Jean Edouard Meyer et de Anna née Filtbrand
Etat civil : célibataire
Profession : femme de chambre Religion :
de Ulmiz (Fribourg) domiciliée à Payerne
née le vingt six Mai mil huit cent nonante huit
Inscrit au présent registre le cinq Décembre
mil neuf cent dix huit sur la déclaration du père de la défunte
Jean Edouard Meyer, domicilié à Payerne.

Confirmé après lecture faite :

Meyer Edouard

L'officier de l'état civil :

Communiqué à l'état civil de Bussley

S. Mathier Repin

le 5 xbre 1918

N° 118
Jomini Olympe
Julie

Le cinq Décembre
mil neuf cent dix huit à trois heures trente minutes du matin
est décédée à Payerne, Rue de Sausanne
de pneumonie grippe selon certificat médical,
Jomini Olympe Julie
fille de Charles François Jomini et de Jeanne Henriette née Champion
Etat civil : célibataire
Profession : ménagère Religion :
de Payerne domiciliée à Payerne
née le trente un Janvier mil huit cent quarante huit
Inscrit au présent registre le six Décembre
mil neuf cent dix huit sur la déclaration de la sœur de la défunte
Lydie Henriette Clot née Jomini blanchisseuse à Payerne.

Confirmé après lecture faite :

Lydie Henriette Clot-Jomini

L'officier de l'état civil :

Communiqué

S. Mathier Repin

N° 119
Borel née Schroeter
Marie Catherine Séraphine

Le six Décembre

mil neuf cent dix huit à cinq heures minutes du soir
est décédée à Payerne, à la Ruche N° 9
de bronchite chronique selon certificat médical,

Borel Marie Catherine Séraphine née Schroeter
fille de Joseph Schroeter et de Marie Joséphine née Badoud -
Etat civil: veuve de Jean Borel

Profession: ménagère Religion:

de St. Austremaine Haute-Loire, France domiciliée à Payerne

née le vingt trois Septembre mil huit cent quarante

Inscrit au présent registre le sept Décembre

mil neuf cent dix huit sur la déclaration de la fille de la défunte
Courvoisier Marie née Borel, ménagère à Payerne chez qui le décès a
eu lieu

Confirmé après lecture faite:

Marie Courvoisier

L'officier de l'état civil:

Communiqué à la Chancellerie d'Etat à

Sp. Mathher Rapiu

Lausanne le 7 xbr 1918

N° 120
Ringwald Georges

Le douze Décembre

mil neuf cent dix huit à six heures minutes du soir
est décédé à Payerne, Place d'Armes
de pneumonie selon certificat médical,

Ringwald Georges

fils de Jean Georges Ringwald et de Sydie née Favrel

Etat civil: (agriculteur) veuf de Marie née Bossy

Profession: agriculteur Religion:

de Payerne domicilié à Payerne

né le douze Octobre mil huit cent trente quatre

Inscrit au présent registre le quatorze Décembre

mil neuf cent dix huit sur la déclaration du fils du défunt

Ringwald Henri agriculteur à Payerne.

Confirmé après lecture faite:

Ringwald H

L'officier de l'état civil:

Sp. Mathher Rapiu

Communiqué

N° 121
Jan Paul Eugène

+

Le seize Décembre

mil neuf cent dix huit — à onze heures 45-minutes du soir —
est décédé — à Payerne, Infirmerie de la Broye —
de grippe — selon certificat médical,

Jan Paul Eugène
fils de Jacques Benjamin Edouard Jan et de Louise née Perrin —
Etat civil : célibataire —
Profession : cordonnier — Religion : —
de Payerne — domicilié — à Payerne —
né le quatre Février — mil huit cent huitante —

Inscrit au présent registre le dix sept Décembre —
mil neuf cent dix huit — sur la déclaration du directeur de l'Infir-
merie de la Broye, Besençon Paul à Payerne. —

Confirmé après lecture faite :
déclaration écrite.

Communiqué

L'officier de l'état civil :
S. Mathier-Rapin

N° 122
Jan Eugène

+

Le dix huit Décembre

mil neuf cent dix huit — à deux heures — minutes du soir —
est décédé — à Payerne, Infirmerie de la Broye —
de grippe — selon certificat médical,

Jan Eugène
fils de Emile Jan — et de Marie née Perrin —
Etat civil : célibataire —
Profession : domestique — Religion : —
de Corcelles près Payerne — domicilié — à Chabrey —
né le treize Octobre — mil huit cent huitante six —

Inscrit au présent registre le vingt Décembre —
mil neuf cent dix huit — sur la déclaration du directeur de l'Infir-
merie de la Broye H. Guiguer à Payerne. —

Confirmé après lecture faite :
déclaration écrite

Communiqué à l'état civil de Corcelles et
Constantine le 20 xbre 1918

L'officier de l'état civil :
S. Mathier-Rapin

N° 123

Zorlet Henriette
née Ding

Le dix neuf Décembre

mil neuf cent dix huit à huit heures quinze minutes du
est décédée à Payerne, Infirmerie de la Broye
de hernie étranglée selon certificat médical,

Zorlet Henriette née Ding

filie de Ambroise Ding et de Romaine née Volery

Etat civil : épouse de Jacques Joseph Zorlet

Profession : ménagère Religion :

de Villeneuve (Fribourg) domiciliée à Payerne

née le quinze Février mil huit cent cinquante un

Inscrit au présent registre le vingt Décembre

mil neuf cent dix huit sur la déclaration du directeur de l'Infirmerie de la Broye, H. Guiguer à Payerne.

Confirmé après lecture faite :

déclaration écrite

L'officier de l'état civil :

Communiqué à l'état civil de Surpierre

S. Mathier-Rapin

le 20 xbre 1918

N° 124

Dougoud Collette
Marie née Gendre

Le vingt huit Décembre

mil neuf cent dix huit à huit heures minutes du matin
est décédée à Payerne, Rue de l'Hôpital N° 96

de tuberculose pulmonaire selon certificat médical,

Dougoud Collette Marie née Gendre

filie de Joseph Gendre et de Joséphine née Grosset

Etat civil : épouse de Philippe Cyprien Dougoud

Profession : ménagère Religion :

de Torny le Grand (Fribourg) domiciliée à Payerne

née le vingt sept Avril mil huit cent soixante trois à Vevey

Inscrit au présent registre le vingt huit Décembre

mil neuf cent dix huit sur la déclaration du fils de la défunte

Dougoud Louis, journalier à Payerne

Confirmé après lecture faite :

Dougoud Louis.

L'officier de l'état civil :

Communiqué à l'état civil de Torny le

S. Mathier-Rapin

Grand le 28 xbre 1918.

N°

Le

mil neuf cent à heure minutes du
est décédé à
de selon certificat médical,

fil de et de

Etat civil :

Profession : Religion :

de domicilié à

né le mil cent

Inscrit au présent registre le

mil neuf cent sur la déclaration d

Confirmé après lecture faite :

L'officier de l'état civil :

Communiqué

Le

mil neuf cent à heure minutes du
est décédé à
de selon certificat médical,

fil de et de

Etat civil :

Profession : Religion :

de domicilié à

né le mil cent

Inscrit au présent registre le

mil neuf cent sur la déclaration d

Confirmé après lecture faite :

L'officier de l'état civil :

Communiqué

Le Numéro 124 de la page 128 est celui de la dernière inscription faite en 1918.

Les deux doubles du présent registre sont conformes.

Ce que nous certifions
L'officier de l'état civil de
Sarre

S. Mathier. Repin

Un double a été remis le
3 Janvier 1919 à l'autorité
Cantonale en exécution de
l'article 14 de l'ordonnance
fédérale du 25 Janvier 1910.

L'officier de l'état civil de
Sarre

S. Mathier. Repin



N°

Val 17.1.1919
Commanche

N° 1

Plumettaz François
Paul

Le trois Janvier
mil neuf cent dix neuf — à une — heure trente minutes du matin —
est décédé — à Payerne, Grande Rue

de carcinome de l'oesophage — selon certificat médical,

Plumettaz François Paul

filz — de Philippe Samuel Abram Plumettaz et de Louise née Doudin —

Etat civil : époux de Louise Ernestine née Hinderling —

Profession : concierge — Religion :

de Payerne — domicilié — à Payerne —

né le treize Décembre — mil huit — cent cinquante trois —

Inscrit au présent registre le trois Janvier

mil neuf cent dix neuf — sur la déclaration du fils du défunt —

Emile Plumettaz domicilié à Payerne.

Confirmé après lecture faite :

F. Plumettaz

L'officier de l'état civil :

S. Mather Rapiu

Communiqué

N° 2

Perrin née Hoffer
Rose Susanne

Le quatre Janvier
mil neuf cent dix neuf — à six — heures quinze minutes du soir —
est décédée — à Payerne, Place d'Armes

de grippe — selon certificat médical,

Perrin Rose Susanne née Hoffer

filie — de Samuel Hoffer — et de Marie née Schwizgebel —

Etat civil : épouse de César Perrin —

Profession : ménagère — Religion :

de Payerne — domiciliée — à Payerne —

née le dix neuf Septembre — mil huit — cent cinquante sept —

Inscrit au présent registre le six Janvier

mil neuf cent dix neuf — sur la déclaration du fils de la défunte

Perrin Paul à Payerne

Confirmé après lecture faite :

Paul Perrin Hoffer

L'officier de l'état civil :

S. Mather Rapiu

Communiqué

N° 3

Terrin née Gessaz
Lucie Marguerite

Le quatorze janvier _____
mil neuf cent dix neuf _____ à onze heures _____ minutes du matin _____
est décédée — à Payerne, Place d'Armes _____
de grippe, Pneumonie, Néphrite _____ selon certificat médical,
Terrin Lucie Marguerite née Gessaz _____
fille de Jules Samuel Gessaz — et de Salomé Marianne née Christinat _____
Etat civil : épouse de César Abram Terrin _____
Profession : ménagère _____ Religion : _____
de Payerne _____ domiciliée à Payerne _____
née le dix huit juin — mil huit — cent huitante quatre —
Inscrit au présent registre le quinze janvier _____
mil neuf cent dix neuf — sur la déclaration du beau père de la défunte
Terrin César, agriculteur à Payerne _____

Confirmé après lecture faite :

César Terrin

Communiqué

L'officier de l'état civil :

Sp. Mathier. Rapiq

N° 4

Grüber Franz
Gottlieb

Le dix neuf janvier _____
mil neuf cent dix neuf _____ à six heures vingt minutes du matin _____
est décédé — à Payerne, Rue de la Gare n° 55 A _____
de grippe _____ selon certificat médical,
Grüber Franz Gottlieb _____
fils — de Rudolf Gottlieb Grüber et de Anna Thomet _____
Etat civil : époux de Marguerite Elise née Clot _____
Profession : journalier _____ Religion : _____
de Bätterkinden (Berne) — domicilié — à Payerne _____
né le vingt cinq mai — mil huit — cent cinquante huit —
Inscrit au présent registre le vingt janvier _____
mil neuf cent dix neuf — sur la déclaration du fils du défunt
Grüber Edouard domicilié à Payerne. _____

Confirmé après lecture faite :

Ed. Grüber

Communiqué à l'état civil de Bätterkinden

le 20. I. 1919.

L'officier de l'état civil :

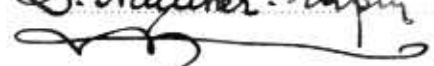
Sp. Mathier. Rapiq

N° 5
Clavel Rose
Marguerite

Le vingt huit Janvier
mil neuf cent dix neuf - à dix-heures minutes du Soir
est décédé - à Payerne, au Favex
de tuberculose intestinale et péritonéale - selon certificat médical,
Clavel Rose Marguerite
fille - de Louis Benjamin Clavel - et de Marie née Steiner
Etat civil : célibataire

Profession : Religion :
de Oulens, district d'Échallens domiciliée à Payerne
née le onze Octobre - mil neuf - cent six

Inscrit au présent registre le vingt neuf Janvier
mil neuf cent dix neuf - sur la déclaration du frère de la défunte
Clavel Alexis, serrurier, domicilié à Payerne

Confirmé après lecture faite :
Clavel A.

Communiqué à l'état civil d'Échallens
le 29-I-1919.

L'officier de l'état civil :
Sp. Mathier Papin

N° 6
Doudin Alexandre
François

Le trente Janvier
mil neuf cent dix neuf - à quatre heures - minutes du Soir -
est décédé - à Payerne, Grande Rue N° 43
de ictus apoplectique - selon certificat médical,
Doudin Alexandre François

filis de François Biat Doudin - et de Louise née Schneider -
Etat civil : époux de Julie née Duffay
Profession : agriculteur Religion :
de Payerne - domicilié à Payerne
né le sept Avril - mil huit cent cinquante-deux -

Inscrit au présent registre le premier Février
mil neuf cent dix neuf - sur la déclaration du fils du défunt
Doudin César.

Confirmé après lecture faite :
Doudin César

Communiqué

L'officier de l'état civil :
Sp. Mathier Papin

N° 7
Sansonnens Félix
Jules

Le deux Février

mil neuf cent dix neuf à dix heures trente minutes du soir
est décédé à Payerne, Infirmerie de la Broye
de phlegmon de la carotide, faiblesse générale - selon certificat médical,
Sansonnens Félix Jules

filz de Jules Victor Sansonnens et de Basilide Virginie née Ducrot
Etat civil : célibataire

Profession : Religion :

de Forel (Tribourg) domicilié à Payerne
né le vingt six Décembre mil neuf cent dix huit

Inscrit au présent registre le trois Février

mil neuf cent dix neuf sur la déclaration de la remplaçante du di-
recteur de l'Infirmerie de la Broye, sœur Agathe Marie à Payerne

Confirmé après lecture faite :

déclaration écrite

L'officier de l'état civil :

Communiqué à l'état civil de Forel

Sr. Maxner. Rapin

Le 3. II. 1919.

N° 8
Gardon Arnold
Joseph

Le trois Février

mil neuf cent dix neuf à neuf heures trente minutes du soir
est décédé à Payerne, à la Ruèche n° 2
de faiblesse générale suite de grippe - selon certificat médical,
Gardon Arnold Joseph

filz de Joseph Ernest Gardon et de Adose Madeleine née Gaillard
Etat civil : célibataire

Profession : Religion :

de Cugy (Tribourg) domicilié à Payerne
né le neuf Mai mil neuf cent six

Inscrit au présent registre le quatre Février

mil neuf cent dix neuf sur la déclaration du père du défunt
Gardon Joseph Ernest domicilié à Payerne.

Confirmé après lecture faite :

Joseph Gardon

L'officier de l'état civil :

Communiqué à l'état civil de Cugy

Sr. Maxner. Rapin

Le 4. II. 1919

N° 9
Bersier Marie
Thérèse dite Sophie

Le douze Février

mil neuf cent dix neuf — à onze heures — minutes du matin —
est décédée — à Payerne, Rue de la Reine Berthe —
de apoplexie cérébrale — selon certificat médical,

Bersier Marie Thérèse dite Sophie

filles de Bersier Claude — et de Joséphine née Affolter —

Etat civil : célibataire

Profession : ouvrière en tabacs — Religion :

de Cugy (Fribourg) — domiciliée à Payerne

née le quinze Mai — mil huit-cent quarante sept —

Inscrit au présent registre le treize Février

mil neuf cent dix neuf — sur la déclaration du neveu de la défunte
Bersier Félicien ancien ouvrier à l'arsenal à Payerne —

Confirmé après lecture faite :

Félicien Bersier

L'officier de l'état civil :

Communiqué à l'état civil de Cugy

S. Mathier Ropin

le 13. II. 1919.

N° 10
Marguerat Augustine
Jenny née Thuillard

Le quatorze Février

mil neuf cent dix neuf — à minuit heure trente minutes du —
est décédée — à Payerne, aux Innuardes devant, Les tilleuls —
de myocardite — selon certificat médical,

Marguerat Augustine Jenny née Thuillard

filles de Louis Thuillard — et de Françoise Louise Farrat —

Etat civil : veuve de Charles Henri Marguerat

Profession : — Religion :

de Sutz et Forch — domiciliée à Payerne

née le vingt quatre Novembre mil huit-cent trente deux —

Inscrit au présent registre le quatorze Février

mil neuf cent dix neuf — sur la déclaration de Fivar Henri fabricant
à Payerne, chez qui la défunte habitait

Confirmé après lecture faite :

Henri Fivar

L'officier de l'état civil :

Communiqué à l'état civil de Sutz et

S. Mathier Ropin

Forch (Savens) le 14. II. 1919.

N° 11
Groux Charles

+

Le seize Février

mil neuf cent dix neuf — à sept — heures quinze minutes du matin —
est décédé — à Payerne, Rue de la Reine Berthe N° 106 —
de tuberculose pulmonaire — selon certificat médical,

Groux Charles

fils — de Edouard Jacques Benjamin Groux — et de Méry née Grivaz

Etat civil : époux de Elisabeth née Schweingruber

Profession : ferblantier — Religion :

de Payerne — domicilié — à Payerne

né le vingt cinq Septembre — mil huit — cent soixante huit —

Inscrit au présent registre le dix sept Février

mil neuf cent dix neuf — sur la déclaration du fils du défunt Groux
Henri ferblantier à Payerne

Confirmé après lecture faite :

Groux Henri.

L'officier de l'état civil :

Sp. Maxner. Repin

Communiqué

N° 12

Goutte Marie
Louise

Le vingt trois Février

mil neuf cent dix neuf — à neuf — heures — minutes du matin —
est décédée — à Payerne, Place du Berger —
de tuberculose (pulmonaire) miliaire aigüe, méningite selon certificat médical,

Goutte Marie Louise

fille — de Goutte Antoine — et de Marie née Bardet —

Etat civil : célibataire

Profession : ménagère — Religion :

de Losmont (Puy de Dôme, France) — domiciliée — à Payerne

née le treize Janvier — mil huit — cent nonante cinq —

Inscrit au présent registre le vingt quatre Février

mil neuf cent dix neuf — sur la déclaration du père de la défunte
Goutte Antoine, négociant à Payerne.

Confirmé après lecture faite :

A. Goutte aîné

L'officier de l'état civil :

Sp. Maxner. Repin

Communiqué à la Chancellerie d'Etat à

Lausanne le 24. II. 1919.

N° 13

Adler Martne

Enterrelie à Bone.

Le trois Mars

mil neuf cent dix neuf à huit heures minutes du matin
est décédée à Payerne, Grande Rue n° 64. A
de suite de grippe selon certificat médical,

Adler Martne

filles de Charles Adler et de Lia née Brunschwig
Etat civil : célibataire

Profession : Religion :

de Montbéliard (Doubs, France) domiciliée à Payerne
née le trente Octobre mil neuf cent cinq

Inscrit au présent registre le quatre Mars

mil neuf cent dix neuf sur la déclaration de l'oncle de la défunte, Brunschwig Paul négociant à Payerne présent au décès

Confirmé après lecture faite :

Paul Brunschwig

L'officier de l'état civil :

Communiqué à la Chancellerie d'Etat à

S. Mathner-Ropin

Lausanne le 4 Mars 1919.

N° 14

Hoffer Sara
Matilde

Le trois Mars

mil neuf cent dix neuf à onze heures minutes du matin
est décédée à Payerne, à la Riolar, Villa Bollens
de mal de Bright selon certificat médical,

Hoffer Sara Matilde

filles de Charles Auguste Hoffer et de Susanne Marguerite née Besson
Etat civil : célibataire

Profession : rentière Religion :

de Donatyre domiciliée à Payerne
née le dix sept Février mil huit cent cinquante un

Inscrit au présent registre le quatre Mars

mil neuf cent dix neuf sur la déclaration du beau-frère de la défunte
Gullimoz Henri ancien intendant à l'arsenal à Payerne présent au décès.

Confirmé après lecture faite :

Gullimoz

L'officier de l'état civil :

Communiqué à l'état civil d'aveches le

S. Mathner-Ropin

4 Mars 1919.

N° 15
Della Chiesa Blaise
Antoine

Le cinq Mars _____
mil neuf cent dix neuf (1919) à cinq heures _____ minutes du matin _____
est décédé _____ à Payerne, Chemin de la Gare _____
de broncho pneumonie. Oedème pulmonaire selon certificat médical,
Della Chiesa Blaise Antoine _____
fils de Della Chiesa Giuseppe Gio _____ et de Anna Margherita Pisoni _____
Etat civil : célibataire _____
Profession : _____ Religion : _____
de Germignaga (province de Côme, Italie) domicilié à Payerne _____
né le cinq Septembre _____ mil neuf cent dix huit _____
Inscrit au présent registre le cinq Mars _____
mil neuf cent dix neuf _____ sur la déclaration du père Della Chiesa
Giuseppe Gio peintre à Payerne. _____
Confirmé après lecture faite :
Della Chiesa Giuseppe _____
L'officier de l'état civil :
Sp. Maxther. Rapin _____
Communiqué à l'état civil d'Etat _____
à Lausanne le 5 Mars 1919.

N° 16
Chuard Alfred
Auguste

Le quatre Mars _____
mil neuf cent dix neuf _____ à midi heure _____ minutes du _____
est décédé _____ à Payerne, Infirmerie de la Broye _____
de pneumonie _____ selon certificat médical,
Chuard Alfred Auguste _____
fils de Henri Chuard _____ et de Antoinette Eugénie née Bormand _____
Etat civil : veuf de Louise née Saccand _____
Profession : journalier _____ Religion : _____
de Avenches _____ domicilié à Avenches _____
né le quatorze Novembre _____ mil huit cent cinquante _____
Inscrit au présent registre le cinq Mars _____
mil neuf cent dix neuf _____ sur la déclaration de l'économiste de l'Infir-
merie de la Broye Berenson Paul à Payerne. _____
Confirmé après lecture faite :
déclaration écrite _____
L'officier de l'état civil :
Sp. Maxther. Rapin _____
Communiqué à l'état civil d'Avenches _____
le 5 Mars 1919.

N° 17

Dévaud née Houquet
Marie Josephine Eléonore

Le six Mars

mil neuf cent dix neuf — à dix — heures quinze minutes du soir —
est décédée — à Payerne, Infirmerie de la Broye —
de myocardite chronique, œdème généralisé — selon certificat médical,

Dévaud Marie Josephine Eléonore née Houquet

filles de Jean Joseph Houquet — et de Sophie née Nicolet —

Etat civil : veuve de Jean Baptiste Dévaud

Profession : ménagère — Religion :

de Mossel (Fribourg) — domicilié — à Payerne

née le premier Juin — mil huit — cent quarante trois —

Inscrit au présent registre le huit Mars

mil neuf cent quarante trois sur la déclaration du directeur de l'Infir-
merie de la Broye, H. Guignier à Payerne.

Confirmé après lecture faite :

déclaration écrite

L'officier de l'état civil :

S. Mathier, Rapin

Communiqué à l'état civil de Promesses

le 8 Mars 1919.

N° 18

Brodard Marie
Stéphanie

ensevelie à La Roche.

Le seize Mars

mil neuf cent dix neuf — à six — heures trente minutes du matin —
est décédée — à Payerne, Grande Rue —
de embolie cérébrale — selon certificat médical,

Brodard Marie Stéphanie

filles de Nicolas Brodard — et de Anne née Hermann —

Etat civil : célibataire

Profession : ménagère — Religion :

de La Roche (Fribourg) — domiciliée — à Payerne

née le vingt sept Janvier — mil huit — cent quarante cinq —

Inscrit au présent registre le dix sept Mars

mil neuf cent dix neuf — sur la déclaration du neveu par alliance de la
dépente Roulin Emile hôtelier à Payerne chez qui le décès a eu lieu.

Confirmé après lecture faite :

Roulin Emile

L'officier de l'état civil :

S. Mathier, Rapin

Communiqué à l'état civil de La Roche

le 17. III. 1919.

N° 19

Billonel Jean
Vital.

Enterré à Montagny les Monts

+

Le vingt cinq Mars _____
 mil neuf cent dix neuf _____ à quatre heures _____ minutes du matin
 est décédé _____ à Payerne, Rue Montpellier _____
 de tuberculose pulmonaire _____ selon certificat médical,
 Billonel Jean Vital _____

fil(s) de Billonel Albin Jacques Philippe _____ et de Isidorine née Bugnon _____

Etat civil : veuf de Séraphine née Billonel _____

Profession : charretier _____ Religion : _____

de Montagny les Monts _____ domicilié à Payerne _____

né le quatre Janvier _____ mil huit cent septante quatre _____

Inscrit au présent registre le vingt six Mars _____
 mil neuf cent dix neuf _____ sur la déclaration de la mère Isidorine
 Pauly-Billonel née Bugnon chez qui le décès a eu lieu. _____

Confirmé après lecture faite :

Isidorine Pauly

L'officier de l'état civil :

Communiqué à l'état civil de Montagny

S. Mathier-Rapin

les Monts le 26. III. 1919.

N° 20

Bise Pierre Louis

Le vingt sept Mars _____
 mil neuf cent dix neuf _____ à onze heures _____ minutes du soir _____
 est décédé _____ à Payerne, Rue du Portail N° 29 _____
 de pneumonie _____ selon certificat médical,
 Bise Pierre Louis _____

fil(s) de Joseph Hector Bise _____ et de Jeanne Josephine née Roulin _____

Etat civil : célibataire _____

Profession : _____ Religion : _____

de Montborget (Fribourg) domicilié à Payerne _____

né le douze Juin _____ mil neuf cent dix huit _____

Inscrit au présent registre le vingt huit Mars _____
 mil neuf cent dix neuf _____ sur la déclaration du père du défunt _____
 Bise Joseph Hector. _____

Confirmé après lecture faite :

Bise Joseph

L'officier de l'état civil :

Communiqué à l'état civil de Muinet

S. Mathier-Rapin

le 28. III. 1919.

N° 21
Glannaz Yvonne
Rosalie

Le trente Mars

mil neuf cent dix neuf — à une — heure — minutes du Soir —
est décédée — à Payerne, Derrière le magasin —
de néphrite aigüe, myocardite — selon certificat médical,
Glannaz Yvonne Rosalie
fille de Pierre Amédée Glannaz et de Sina Augustine ne Zosso —
Etat civil : célibataire
Profession : _____ Religion : _____
de Glânes et Romont — domiciliée à Payerne
née le quinze avril — mil neuf cent quinze
Inscrit au présent registre le trente un Mars
mil neuf cent dix neuf — sur la déclaration du père de la défunte
Glannaz Pierre Amédée magasinier à Payerne —
Confirmé après lecture faite :
Glannaz Pierre
Communiqué à l'état civil de Villaz St Pierre
et Romont le 31. III. 1919.
L'officier de l'état civil :
Sp. Mathier-Repin

N° 22
Pasteur Jean
Louis

Le trois Avril

mil neuf cent dix neuf — à six — heure 45 - minutes du matin —
est décédé — à Payerne, Infirmerie de la Broye —
de pneumonie, faiblesse cardiaque — selon certificat médical,
Pasteur Jean Louis
fils de Louis Pasteur — et de Philippine nee Heubi —
Etat civil : célibataire
Profession : journelier — Religion : _____
de Sainte Croix — domicilié — à Payerne
né le trente un Août — mil huit — cent cinquante huit —
Inscrit au présent registre le quatre avril
mil neuf cent dix neuf — sur la déclaration du directeur de l'Infir-
merie de la Broye, Bezençon Paul à Payerne. —
Confirmé après lecture faite :
déclaration citée
Communiqué à l'état civil de St Croix
le 4. 4. 1919.
L'officier de l'état civil :
Sp. Mathier-Repin

Lausanne, — Imprimerie Vasey-Burnier. — Septembre 1903 — 4000 ex.

N° 23

Fornallaz Charlotte
Céline née Bessat

Inscrite à Avenches.

Le cinq avril

mil neuf cent dix neuf — à cinq heures — minutes du matin —
est décédée — à Payerne, Infirmerie de la Broye —
de maladie de cœur, œdème généralisé — selon certificat médical.

Fornallaz Charlotte Céline née Bessat

fille de Jean Abram Bessat — et de Marianne née Raymond

Etat civil : mariée à Marc Hector Fornallaz

Profession : ménagère — Religion :

de Avenches — domiciliée à Avenches —

née le quinze Juin — mil huit cent soixante —

Inscrit au présent registre le cinq avril

mil neuf cent dix neuf — sur la déclaration du directeur de l'Infir-
merie de la Broye, Berençon Paul à Payerne —

Confirmé après lecture faite :

déclaration écrite

L'officier de l'état civil :

Communiqué à l'état civil d'Avenches

le 5. IV. 1919.

S. Mathier-Ropin

N° 24

Ducret René
Auguste

Le six avril

mil neuf cent dix neuf — à minuit heure trente minutes du —
est décédé — à Payerne, Rue du Chemin Neuf —
de faiblesse congénitale, — selon certificat médical,

Ducret René Auguste

fils de Adrien Ulrich Ducret — et de Julie Marguerite née Thévoz

Etat civil : célibataire

Profession : — Religion :

de Sainte Croix — domicilié — à Payerne —

né le vingt trois Mars mil neuf cent dix neuf —

Inscrit au présent registre le sept avril

mil neuf cent dix neuf — sur la déclaration du père du défunt —

Ducret Adrien Ulrich journalier à Payerne.

Confirmé après lecture faite :

Ducret Adrien Ulrich.

L'officier de l'état civil :

Communiqué à l'état civil de St Croix

le 7. IV. 1919.

S. Mathier-Ropin

N° 25
Sommerer Marie
Olga

Le sept Avril
mil neuf cent dix neuf — à deux-heures trente minutes du matin —
est décédée — à Payerne, Rue de Guillemaux —
de adénite axillaire, tuberculose aigüe pulmonaire selon certificat médical,
Sommerer Marie Olga
fille — de Henri Isaac Sommer — et de Julia Anna née Rapin —
Etat civil : célibataire
Profession : (point) Religion :
de Sainte Croix — domiciliée à Payerne —
née le vingt neuf Mai — mil huit — cent nonante six —
Inscrit au présent registre le huit Avril
mil neuf cent dix neuf — sur la déclaration du père de la défunte
Sommerer Henri Isaac menuisier à Payerne.
Confirmé après lecture faite :
A Sommerer
L'officier de l'état civil :
Communiqé à l'état civil de St^e Croix
St. Mathur. Rapin
le 8. IV. 1919.

N° 26
Rattaz Robert
Adolphe

Le neuf Avril
mil neuf cent dix neuf — à midi heure — minutes du —
est décédé — à Payerne, Infirmerie de la Broye —
de rachitisme, faiblesse générale — selon certificat médical,
Rattaz Robert Adolphe
fils — de Louis Alfred Rattaz et de Berthe Marie née Dumoulin
Etat civil : célibataire
Profession : Religion :
de Villeneuve (Fribourg) — domicilié — à Payerne —
né le deux Octobre — mil neuf — cent dix huit —
Inscrit au présent registre le dix Avril
mil neuf cent dix neuf — sur la déclaration du directeur de l'Infir-
merie de la Broye, Besençon Paul à Payerne.
Confirmé après lecture faite :
déclaration écrite
L'officier de l'état civil :
Communiqé à l'état civil de Surpierre
St. Mathur. Rapin
le 10. IV. 1919.

Lausanne. — Imprimerie Vaney-Burnier. — Septembre 1909. — 4000 ex.

N° 27
Rey Epiphane
dit Jaques

Le quinze Avril _____
mil neuf cent dix neuf _____ à quatre heures trente minutes du matin _____
est décédé _____ à Payerne, Infirmerie de la Broye _____
de faiblesse générale seule _____ selon certificat médical,

Rey Epiphane dit Jaques _____

fil(s) de Christophe Rey _____ et de Marie née Schaub _____

Etat civil : veuf de Marie Ursule née Demierre _____

Profession : ancien instituteur _____ Religion : _____

des Granges de Sevin (Fribourg) domicilié - à Payerne _____

né le cinq Janvier _____ mil huit cent vingt neuf _____

Inscrit au présent registre le seize Avril _____
mil neuf cent dix neuf _____ sur la déclaration du directeur de l'Infir-
merie de la Broye, Berençon Paul à Payerne. _____

Confirmé après lecture faite :

déclaration écrite.

L'officier de l'état civil :

Communiqué à l'état civil d'annont

S. Mathier-Ropin

le 16. IV. 1919.

N° 28
Gassaux Henri

Le quinze Avril _____
mil neuf cent dix neuf _____ à une heure _____ minutes du matin _____
est décédé _____ à Payerne, Infirmerie de la Broye _____
de myocardite chronique, hémorragie pulmonaire et reinselle selon certificat médical,

Gassaux Henri _____

fil(s) de Daniel Henri Gassaux et de Anna née Pauli _____

Etat civil : marié à Rose née Ricsler _____

Profession : cordonnier _____ Religion : _____

de Cudrefin _____ domicilié - à Cudrefin _____

né le vingt cinq Mai _____ mil huit cent cinquante quatre _____

Inscrit au présent registre le seize Avril _____
mil neuf cent dix neuf _____ sur la déclaration du directeur de l'Infir-
merie de la Broye, Berençon Paul à Payerne. _____

Confirmé après lecture faite :

déclaration écrite

L'officier de l'état civil :

Communiqué à l'état civil de Cudrefin

S. Mathier-Ropin

le 16. IV. 1919.

N° 29.
Deillon Pierre
Joseph François

Le vingt cinq Avril
mil neuf cent dix neuf — à deux-heuresquinze minutes du matin —
est décédé — à Payerne, Rue de la Reine Berthe —
de phtisie pulmonaire — selon certificat médical,
Deillon Pierre Joseph François
fils — de Jacques Deillon — et de Marie Madeleine née Badoud
Etat civil : époux de Joséphine Pauline née Sansonnens —
Profession : voyageur de commerce Religion :
de Siviriez et Sajoux — domicilié à Payerne —
né le vingt huit Janvier mil huit-cent cinquante —
Inscrit au présent registre le vingt cinq Avril
mil neuf cent dix neuf — sur la déclaration de la femme du défunt
Deillon Joséphine Pauline née Sansonnens, domiciliée à Payerne.
Confirmé après lecture faite :
Pauline Deillon
L'officier de l'état civil :
Sp. Mathias Rapiin
Communiqué à l'état civil de Siviriez
et Sajoux le 25. IV. 1919.
(Tribony Sajoux)

N° 30.
Rossier Charles
Louis

Le vingt six Avril
mil neuf cent dix neuf — à trois-heures trente minutes du soir —
est décédé — à Payerne, Infirmerie de la Broye —
de pneumonie — selon certificat médical,
Rossier Charles Louis
fils — de Charles Louis Rossier — et de Benoitte Louise née Beausire —
Etat civil : marié à Marie Philippine née Pasteur —
Profession : journalier Religion :
de Rougemont — domicilié — à Payerne —
né le vingt cinq Novembre mil huit-cent cinquante neuf —
Inscrit au présent registre le vingt huit Avril
mil neuf cent dix neuf — sur la déclaration du directeur de l'Infir-
merie de la Broye, Bezencou Paul.
Confirmé après lecture faite :
déclaration écrite
L'officier de l'état civil :
Sp. Mathias Rapiin
Communiqué à l'état civil de Rougemont
le 28. IV. 1919.

Lausanne. — Imprimerie Vaney-Burnier. — Septembre 1909. — 4000 ex.

N° 31

Caille Samuel
Abram.

Le vingt neuf avril _____
 mil neuf cent dix neuf _____ à dix _____ heure _____ minutes du matin
 est décédé _____ à Payerne, en Gruyère _____
 de congestion pulmonaire, faiblesse cardiaque — selon certificat médical,
 Caille Samuel Abram _____

filz — de Samuel Frédéric Caille — et de Jeanne Louise née Givel —
 Etat civil : veuf de Louise Henriette née Savary _____
 Profession : agriculteur _____ Religion : _____
 de Payerne _____ domicilié — à Payerne _____
 né le vingt sept Février — mil huit — cent quarante deux _____

Inscrit au présent registre le trente avril _____
 mil neuf cent dix neuf _____ sur la déclaration du fils du défunt
 Caille Alfred, négociant à Payerne _____

Confirmé après lecture faite :

Alfred Caille

Communiqué

L'officier de l'état civil :

E. Maxner. Rapin

N° 32

Bonjour Fanny

Le onze Mai _____
 mil neuf cent dix neuf _____ à _____ minute _____ heures _____ minutes du _____
 est décédée _____ à Payerne, Sous Corges _____
 de affection cardiaque _____ selon certificat médical,
 Bonjour Fanny _____

fille de ~~Fils~~ François Bonjour — et de Marie Olympie née Savary
 Etat civil : célibataire _____

Profession : lingère _____ Religion : _____
 de Blonay _____ domiciliée à Payerne _____
 née le dix neuf Novembre mil huit cent septante huit _____

Inscrit au présent registre le douze Mai _____
 mil neuf cent dix neuf _____ sur la déclaration du cousin de la défunte
 Ney Edouard journalier, domicilié Sous Corges rière Payerne. —

Confirmé après lecture faite :

Ney Edouard

Communiqué à l'état civil de St. Sigier

le 12 mai 1919.

L'officier de l'état civil :

E. Maxner. Rapin

N° 33
Cuany Auguste
Charles

Le vingt six Mai
mil neuf cent dix neuf — à onze heures 55 minutes du soir —
est décédé — à Payerne, à la Cigogne
de myocardite et bronchite chronique selon certificat médical,
Cuany Auguste Charles

filz — de Jean Louis Cuany — et de Susanne Louise née Marmier
Etat civil : veuf de Grillelet née Savary
Profession : agriculteur Religion :
de Chevroux domicilié à Payerne
né le vingt quatre Février mil huit cent trente quatre

Inscrit au présent registre le vingt sept Mai
mil neuf cent dix neuf — sur la déclaration du beau fils du défunt
Willommet, Cuany Rodolphe agriculteur à Payerne.

Confirmé après lecture faite :
Willommet Cuany Rodolphe

Communiqué à l'état civil de Grandson
le 27 Mai 1919.

L'officier de l'état civil :
S. Mathes Ropin

N° 34
Bercher François
Victor

+

Le vingt sept Mai
mil neuf cent dix neuf — à onze heures cinquante minutes du matin —
est décédé — à Payerne, en Gruyère
de tuberculose pulmonaire selon certificat médical,
Bercher François Victor

filz — de Louis Bercher — et de Pauline Louise née Perrin —
Etat civil : célibataire
Profession : employé de bureau Religion :
de Combremont le Grand - domicilié à Payerne
né le vingt six Octobre mil neuf cent

Inscrit au présent registre le vingt huit Mai
mil neuf cent dix neuf — sur la déclaration du père du défunt
Bercher Louis agent de la Banque Cantonale Vaudoise à Payerne.

Confirmé après lecture faite :
L. Bercher Louis

Communiqué à l'état civil de Combremont
le Grand le 28.V. 1919

L'officier de l'état civil :
S. Mathes Ropin

N^o 35
Reichel Maria
née Bauer

Le vingt huit Mai
mil neuf cent dix neuf — à onze heures — minutes du matin
est décédée — à Payerne, au Clavignon, Joli Clos
de tuberculose pulmonaire — selon certificat médical,
Reichel Maria née Bauer

filie de Friedrich Jean Bauer — et de Victoria Bauer née ? —

Etat civil : épouse de Johann August Reichel —

Profession : ménagère — Religion : —

de Nürtemberg (Bavière) — domiciliée à Payerne —

née le onze Septembre — mil huit — cent septante six à Munich

Inscrit au présent registre le trente Mai —

mil neuf cent dix neuf — sur la déclaration du mari de la défunte

Reichel Johann August mécanicien à Payerne. —

Confirmé après lecture faite :

Reichel Jean.

L'officier de l'état civil :

Communiqué à la Chancellerie d'Etat à

S. Mathier. Rapiq

Lausanne le 30. V. 1919.

N^o 36
Mayor sexe féminin

Le trente un Mai
mil neuf cent dix neuf — à trois heures — minutes du matin —
est décédée — à Payerne, à la Riolar
de hémorragie intestinale — selon certificat médical,
une enfant du sexe féminin

filie de Mayor Paul — et de Marguerite Emilie née Briccaffiori

Etat civil : —

Profession : — Religion : —

des Planches (Moutrens) — domiciliée à Payerne —

née le trente Mai — mil neuf — cent dix neuf —

Inscrit au présent registre le trente un Mai —

mil neuf cent dix neuf — sur la déclaration du père de la défunte

Mayor Paul garde grains C.F.F. à Payerne —

Confirmé après lecture faite :

S. Mayor.

L'officier de l'état civil :

Communiqué

S. Mathier. Rapiq

N° 37
Savary Léonard

Le deux Juin _____
 mil neuf cent dix neuf _____ à cinq heures 45 minutes du soir _____
 est décédé _____ à Payerne, Infirmerie de la Broye _____
 de néphrite aigüe, urémie _____ selon certificat médical,
Savary Léonard _____
 fils de Fritz Savary _____ et de Marie Maret nee Badoux _____
 Etat civil : célibataire _____
 Profession : apprenti picuriste _____ Religion : _____
 de Payerne _____ domicilié à Payerne _____
 né le vingt cinq Septembre - mil neuf - cent trois _____
 Inscrit au présent registre le trois Juin _____
 mil neuf cent dix neuf _____ sur la déclaration du directeur de l'Infir-
 merie de la Broye, Berençon Paul à Payerne. _____
 Confirmé après lecture faite :
 déclaration écrite _____
 Communiqué _____
 L'officier de l'état civil :
 Sr. Math. Repin _____

N° 38
Givel Jenny
née Givel

Le sept Juin _____
 mil neuf cent dix neuf _____ à une heure _____ minutes du matin _____
 est décédée _____ à Payerne, Grande Rue N° 26 _____
 de néphrite Chronique _____ selon certificat médical,
Givel Jenny née Givel _____
 fille de Abram Frédéric Givel _____ et de Jeanne née Givel _____
 Etat civil : veuve de Floren Louis Givel _____
 Profession : ménagère _____ Religion : _____
 de Payerne _____ domicilié à Payerne _____
 née le dix Avril _____ mil huit cent quarante six _____
 Inscrit au présent registre le sept Juin _____
 mil neuf cent dix neuf _____ sur la déclaration de la soeur de la défunte
 Perrin née Givel Anna _____
 Confirmé après lecture faite :
 Anna Perrin Givel _____
 Communiqué _____
 L'officier de l'état civil :
 Sr. Math. Repin _____

Lausanne. — Imprimerie Vaney-Burnier. — Septembre 1909. — 4000 ex.

N° 39
Emery Rose
Marie

Le dix Juin _____
mil neuf cent dix neuf _____ à six heures 45 minutes du matin
est décédé _____ à Payerne, à la cure de l'Eglise allemande
de myocardite, oedème généralisé _____ selon certificat médical,
Emery Rose Marie _____
fille de Alfred Emery _____ et de Adèle Zwyzart _____
Etat civil : célibataire _____
Profession : professeur de piano _____ Religion : _____
de Cullayes _____ domiciliée à Sausanne _____
née le vingt cinq Novembre mil huit cent septante un _____
Inscrit au présent registre le onze Juin _____
mil neuf cent dix neuf _____ sur la déclaration de Guise Emery Jean
pasteur à Payerne, beau père de la défunte. _____
Confirmé après lecture faite :
J. Guise past. _____
L'officier de l'état civil :
Sp. Maxner-Rapin _____
Communiqué à l'état civil de Mézières et
Sausanne le 11. VI. 1919 _____

N° 40
Foyet née Ochs
Amélie

Le onze Juin _____
mil neuf cent dix neuf _____ à cinq heures 45 minutes du matin
est décédée _____ à Payerne, Infirmerie de la Broye _____
de tuberculose pulmonaire _____ selon certificat médical,
Foyet née Ochs Amélie _____
fille de Jacques Benjamin Ochs et de Marianne Julie née Housson
Etat civil : divorcée de Samuel Foyet _____
Profession : laveuse _____ Religion : _____
de Orgey _____ domiciliée à Corcelles près Payerne
née le quatorze Juin _____ mil huit cent soixante trois _____
Inscrit au présent registre le douze Juin _____
mil neuf cent dix neuf _____ sur la déclaration du directeur de l'Infir-
merie de la Broye, Besençon Paul à Payerne. _____
Confirmé après lecture faite :
déclaration écrite _____
L'officier de l'état civil :
Sp. Maxner-Rapin _____
Communiqué à l'état civil de Montagny
et Corcelles le 12. VI. 1919 _____

N° 41
Goy Aloïs Alexis

Le seize Juin
mil neuf cent dix neuf — à midi heure trente minutes du
est décédé — à Payerne, Infirmerie de la Broye —
de faiblesse congénitale — selon certificat médical,
Goy Aloïs Alexis
fils — de Jeanne Marguerite et Henriette Goy

Etat civil :
Profession : Religion :

de Saulion — domicilié à Payerne —
né le deux Juin — mil neuf cent dix neuf —

Inscrit au présent registre le dix sept Juin
mil neuf cent dix neuf — sur la déclaration du directeur de l'Infir-
merie de la Broye, Besençon Paul à Payerne. —

Confirmé après lecture faite :
déclaration écrite

Communiqué à l'état civil de Saulion
le 17. VI. 1919.

L'officier de l'état civil :
S. Mather. Repin

N° 42
Savari Isaac
Samuel

Le vingt un Juin
mil neuf cent dix neuf — à quatre heures — minutes du matin —
est décédé — à Payerne, Infirmerie de la Broye —
de myocardite chronique, asystolie — selon certificat médical,
Savari Isaac Samuel

fils — de Isaac Samuel Savari — et de Rose Magdeleine née Fivat —
Etat civil : veuf de Marie Louise née Pilloncl —

Profession : agriculteur — Religion :
de Payerne — domicilié à Payerne —
né le quatorze Juin — mil huit cent trente neuf —

Inscrit au présent registre le vingt un Juin
mil neuf cent dix neuf — sur la déclaration du directeur de l'In-
firmerie de la Broye, Besençon Paul à Payerne. —

Confirmé après lecture faite :
déclaration écrite

Communiqué

L'officier de l'état civil :
S. Mather. Repin

Lausanne. — Imprimerie Vaney-Burnier. — Septembre 1909. — 4000 ex.

N^o 43
Roll Marguerite
Madeleine

Le vingt un Juin
mil neuf cent dix neuf — à deux heures trente minutes du soir —
est décédée — à Payerne, à la Boverie —
de méningite aiguë — selon certificat médical,
Roll Marguerite Madeleine
file de Christian Roll — et de Marie née Wüllemmin —
Etat civil : célibataire
Profession : — Religion : —
de Uetendorf (Berne) — domiciliée à Payerne —
née le vingt un Juin — mil neuf cent quatorze —
Inscrit au présent registre le vingt trois Juin —
mil neuf cent dix neuf — sur la déclaration de la mère de la défunte
Marie Roll née Wüllemmin domiciliée à Payerne. —

Confirmé après lecture faite :

Marie Roll.

L'officier de l'état civil :

Communiqué à l'état civil de Thierachem

St. Mathher. Repin

le 25. VI. 1919

N^o 44
Dévaud Jeanne
Josephine

Le vingt deux Juin
mil neuf cent dix neuf — à trois heures — minutes du matin —
est décédée — à Payerne, aux Rammes —
de tuberculose pulmonaire — selon certificat médical,
Dévaud Jeanne Josephine
file de Jean Charles Théodore Dévaud, et de Marie Pauline née Rossy —
Etat civil : célibataire
Profession : ménagère — Religion : —
de Forcel (Fribourg) — domiciliée à Payerne —
née le sept Juin — mil huit cent nonante sept —
Inscrit au présent registre le vingt trois Juin —
mil neuf cent dix neuf — sur la déclaration du frère de la défunte
Dévaud Edouard, domicilié à Payerne. —

Confirmé après lecture faite :

Dévaud Edouard

L'officier de l'état civil :

Communiqué à l'état civil de Forcel

St. Mathher. Repin

le 23. VI. 1919.

N° 45

Monney Julie Louise
née Guiguer

Le vingt huit Juin
mil neuf cent dix neuf — à six heures quinze minutes du matin —
est décédée — à Payerne, Rue de Louise —
de paralysie du cœur — selon certificat médical,
Monney Julie Louise née Guiguer
fille de Amédée Guiguer — et de Susanne née Michod —
Etat civil : épouse de Alfred Monney —
Profession : ménagère — Religion :
de Sillars le Grand — domiciliée à Payerne —
née le neuf Mai — mil huit cent cinquante six —

Inscrit au présent registre le vingt huit Juin
mil neuf cent dix neuf — sur la déclaration du mari de la défunte
Monney Alfred, négociant à Payerne —

Confirmé après lecture faite :

[Signature]

L'officier de l'état civil :

Communiqué à l'état civil de Constantine

[Signature]
Sp. Mathier. Repin

le 28. VI. 1919

N° 46

Tercier. Bondallaz
Emélie Elisa

Le vingt huit Juin
mil neuf cent dix neuf — à dix heures 45 minutes du matin —
est décédée à Payerne, Infirmerie de la Broye —
de pneumonie infectieuse (? suite illisible) — selon certificat médical,
Tercier Emélie Elisa née Bondallaz
fille de Joseph Bondallaz — et de Sophie née Bondallaz —
Etat civil : mariée à Jules Felicien Tercier —
Profession : ménagère — Religion :
de Saulruz et Vuadens domiciliée à Granges —
née le treize Décembre — mil huit cent septante deux —

Inscrit au présent registre le trente Juin
mil neuf cent dix neuf — sur la déclaration du directeur de l'Infir-
merie de la Broye, Besençon Paul à Payerne. —

Confirmé après lecture faite :

déclaration écrite

L'officier de l'état civil :

Communiqué à l'état civil de Saulruz Granges *[Signature]*
Sp. Mathier. Repin

et Vuadens le 30. VI. 1919

N^o 47Ochsenbein Emilie
Marianne née Doudin

Le premier Juillet
mil neuf cent dix neuf — à deux heures — minutes du matin —
est décédée — à Payerne, Rue des Moulins N^o 37 —
de embolie cérébrale — selon certificat médical,

Ochsenbein Emilie Marianne née Doudin

fille de Daniel Louis Rodolphe Doudin et de Marianne Françoise née Roulet

Etat civil : épouse de Gottlieb Ochsenbein

Profession : ménagère Religion :

de Steffisburg (Berne) — domiciliée à Payerne —

née le vingt cinq Juillet — mil huit cent soixante six —

Inscrit au présent registre le premier Juillet —

mil neuf cent dix neuf — sur la déclaration du mari de la défunte

Ochsenbein Gottlieb à Payerne.

Confirmé après lecture faite :

Gottlieb Ochsenbein

L'officier de l'état civil :

Communiqué à l'état civil de Steffisburg

Sr. Math. Rapin

le 1^{er} VII. 1919.N^o 48Plumettaz Elise
Louise née Moratel

Le trente Juillet

mil neuf cent dix neuf — à quatre heures — minutes du soir —

est décédée à Payerne, Avenue de la Gare —

de Osite, myocardite — selon certificat médical,

Plumettaz Elise Louise née Moratel

fille de Daniel Louis Moratel — et de Julie née Comte —

Etat civil : épouse de Frédéric Jean Plumettaz

Profession : ménagère Religion :

de Payerne — domiciliée à Payerne —

née le premier Février — mil huit cent soixante —

Inscrit au présent registre le trente un Juillet —

mil neuf cent dix neuf — sur la déclaration du frère de la défunte

Moratel Henri agriculteur à Payerne.

Confirmé après lecture faite :

Henri Moratel

L'officier de l'état civil :

Communiqué

Sr. Math. Rapin

N° 49

Mounoud Jules

+

Le douze Août

mil neuf cent dix neuf — à trois heures ~~deux~~ minutes du soir —
est décédé — à été retiré de la Broye au Pont Neuf rive Payenne —
de noyade (accident) — selon certificat médical,

Mounoud Jules

filz — de Alfred Mounoud — et de Marie née Touly

Etat civil : époux de Lina née Seyvraz

Profession : facteur postal — Religion :

des Thioleyres — domicilié — à Corcelles près Payenne —

né le dix neuf Juillet — mil huit — cent huitante —

Inscrit au présent registre le treize Août

mil neuf cent dix neuf — sur la déclaration du Vice Président de la Justice
de Paix de Payenne qui a procédé à la levée du corps M. Frédéric Germond.

Confirmé après lecture faite :

F. Germond

L'officier de l'état civil :

Sp. Mathier-Ropin

Communiqué à l'état civil d'Oron et

Corcelles p. Payenne le 13. VIII. 1919.

N° 50

Marcuet François
Marc

Le douze Août

mil neuf cent dix neuf — à dix — heures 45 minutes du soir —
est décédé — à Payenne, Infirmerie de la Broye —
de myocardite chronique, anasarque — selon certificat médical,

Marcuet François Marc

filz de Joseph Marcuet — et de Marie angélique née Fontaine —

Etat civil : veuf de Barbara Catherine née Bapst —

Profession : cultivateur — Religion :

de Cugy (Triboung) — domicilié à Payenne —

né le deux Janvier — mil huit — cent soixante. deux —

Inscrit au présent registre le treize Août

mil neuf cent dix neuf — sur la déclaration du directeur de l'Infirmerie
de la Broye, Besençon Paul à Payenne

Confirmé après lecture faite :

déclaration écrite

L'officier de l'état civil :

Sp. Mathier-Ropin

Communiqué à l'état civil de Cugy

le 13. VIII. 1919

N° 51

Joye Irène
Lucie

Le quinze août

mil neuf cent dix neuf — à onze heures cinquante minutes du matin —
est décédé — à Payerne, Rue d'Yverdon —
de broncho pneumonie suite de coqueluche selon certificat médical,

Joye Irène Lucie

filie de Lucien Joye — et de Otilie Liardet —

Etat civil : célibataire

Profession :

Religion :

de Mammens-Grandsvaz domiciliée à Payerne

née le vingt un Novembre mil neuf cent dix sept

Inscrit au présent registre le seize août

mil neuf cent dix neuf, — sur la déclaration du grand père de la défunte
Liardet Jean Lucien à Payerne, chez qui le décès a eu lieu.

Confirmé après lecture faite :



L'officier de l'état civil :

Sp. Mathier-Ropin

Communiqué à l'état civil de Mammens

le 16. août 1919.

N° 52

Gremaud Paul
Cyprien Louis

Le dix sept août

mil neuf cent dix neuf — à trois heures cinquante minutes du matin —
est décédé — à Payerne, Grande Rue —
de tuberculose pulmonaire — selon certificat médical,

Gremaud Paul Cyprien Louis

fils de Amédée Pierre Cyprien Gremaud et de Marie Elisabeth Françoise née Küssler

Etat civil : époux de Angéline Diarara née Calderara

Profession : négociant

Religion :

de Riaz (Fribourg) — domicilié — à Payerne

né le vingt deux Octobre — mil huit — cent septante cinq —

Inscrit au présent registre le dix huit août

mil neuf cent dix neuf — sur la déclaration du beau frère de défunt
Porchet Edmond notaire à Payerne

Confirmé après lecture faite :



L'officier de l'état civil :

Sp. Mathier-Ropin

Communiqué à l'état civil de Riaz

le 18. VIII. 1919.

N° 53.

Zahnd née Suthi
Maria dite Marianne

Le vingt sept août

mil neuf cent dix neuf à deux heures minutes du soir
est décédée — à Payerne, en Gruyère
de faiblesse cardiaque, senile — selon certificat médical,

Zahnd née Suthi Maria dite Marianne

filie de Suthi Jacob et de Barbara Ryser

Etat civil : veuve de Nicolas

Profession : ménagère

Religion :

de Guggisberg (Berne) — domiciliée à Payerne

née le dix neuf juillet — mil huit — cent trente cinq

Inscrit au présent registre le vingt huit août

mil neuf cent dix neuf — sur la déclaration du beau fils de la défunte
Willommet. Zahnd Louis, domicilié à Payerne

Confirmé après lecture faite :

L. Willommet Zahnd

L'officier de l'état civil :

Communiqué à l'état civil de Guggisberg
le 30 août 1919.

S. Maller-Répin

N° 54

Salvisberg Henri
Alphonse

Ensercli à Avenches.

Le vingt neuf août

mil neuf cent dix neuf — à dix — heures trente minutes du matin —
est décédé — à Payerne, Infirmerie de la Broye —
de attaque d'époplexie — selon certificat médical,

Salvisberg Henri Alphonse

filis de Jean François Salvisberg — et de Marie Marguerite née Pierrehumbert

Etat civil : divorcé de Susanne Marie Leroux née Pierrehumbert

Profession : concierge

Religion :

de Mühleberg (Berne) — domicilié à Avenches

né le vingt six mai — mil huit — cent trente huit —

Inscrit au présent registre le trente août

mil neuf cent dix neuf — sur la déclaration du directeur de l'Infirmerie
de la Broye Bezencou Paul icônome, à Payerne

Confirmé après lecture faite :

déclaration écrite

L'officier de l'état civil :

Communiqué à l'état civil de Mühleberg et
Avenches le 30 août 1919.

S. Maller-Répin

No 55
Brunschwig Henri

+

Le cinq Septembre
mil neuf cent dix neuf — à quatre heures quinze minutes du soir —
est décédé — à Payerne, Grande Rue N° 64. A —
de entérite tuberculeuse — selon certificat médical,

Brunschwig Henri
fils de Brunschwig Philippe — et de Emma née Sey —

Etat civil : célibataire

Profession : négociant — Religion :

de Marnand — domicilié à Payerne —

né le vingt Août — mil huit-cent huitante huit —

Inscrit au présent registre le six Septembre
mil neuf cent dix neuf — sur la déclaration du père du défunt
Brunschwig Paul, négociant à Payerne.

Confirmé après lecture faite :

Brunschwig

L'officier de l'état civil :

Communiqué à l'état civil de Granges
le 6. 7^{bre} 1919

S. Maxner. Repin

No 56
Champion Cécile
Marie

Le seize Septembre
mil neuf cent dix neuf — à sept heures trente minutes du matin —
est décédée — à Payerne, Rue des Granges —
de eclampsie infantile — selon certificat médical,

Champion Cécile Marie

filie de Eugène Jules Champion — et de Marie Séraphine née Michel

Etat civil : célibataire

Profession : — Religion :

de Payerne — domiciliée à Payerne —

née le vingt Sept Juillet — mil neuf — cent dix neuf —

Inscrit au présent registre le dix sept Septembre
mil neuf cent dix neuf — sur la déclaration de la mère de la défunte
Champion Marie Séraphine née Michel.

Confirmé après lecture faite :

Champion Séraphine

L'officier de l'état civil :

Communiqué

S. Maxner. Repin

N° 57

Notz. Rapiu Rosine
née Affolter

Le vingt Septembre
mil neuf cent dix neuf — à dix heures quarante minutes du Soir —
est décédée — à Payerne, Rue de Guillermaux —
de myocardite chronique, asystolie — selon certificat médical,
Notz. Rapiu Rosine née Affolter
fille de Samuel Affolter — et de Anna née Seiser —
Etat civil : veuve de Edouard Notz —
Profession : ancienne hôtelière — Religion :
de Chardonnay sur Morges — domiciliée à Payerne —
née le huit Mars — mil huit cent quarante cinq —

Inscrit au présent registre le vingt deux Septembre —
mil neuf cent dix neuf — sur la déclaration du beau fils de la défunte
Sommerer. Rapiu Henri, menuisier à Payerne —

Confirmé après lecture faite :

H. Sommerer

L'officier de l'état civil :

Communiqué à l'état civil de Villars

S. Mathier. Rapiu

sous yeux le 23 Jbr 1913.

N° 58

Chuard Rosalie
dite Isaline née Fornierod.

Ensevelie à Avenches.

Le vingt deux Septembre
mil neuf cent dix neuf — à quatre heures — minutes du Soir —
est décédée — à Payerne, Infirmerie de la Broye —
de myocardite chronique, asystolie — selon certificat médical,
Chuard Rosalie dite Isaline née Fornierod
fille de Louis Emmanuel Fornierod — et de Rosalie née Chuard —
Etat civil : mariée à Auguste Charles Chuard —
Profession : ménagère — Religion :
de Avenches — domiciliée à Avenches —
née le dix Octobre — mil huit cent quarante cinq —

Inscrit au présent registre le vingt trois Septembre —
mil neuf cent dix neuf — sur la déclaration de l'économiste de l'Infir-
merie de la Broye, Becuson Paul à Payerne. —

Confirmé après lecture faite :

déclaration écrite

L'officier de l'état civil :

Communiqué à l'état civil d'Avenches

S. Mathier. Rapiu

le 23 Jbr 1913.

N^o 59
Doudin Marthe
Odette

Le vingt quatre Septembre _____
mil neuf cent dix neuf _____ à une heure trente minutes du matin _____
est décédée _____ à Payerne, en Glatigny N^o 5 _____
de gastro entérite aigüe _____ selon certificat médical,
Doudin Marthe Odette _____
fille de Emile Doudin _____ et de Marie née Fawer _____
Etat civil : célibataire _____
Profession : _____ Religion : _____
de Payerne _____ domicilié à Payerne _____
née le trois Juillet _____ mil neuf cent dix neuf _____
Inscrit au présent registre le vingt quatre Septembre _____
mil neuf cent dix neuf _____ sur la déclaration du père Doudin _____
Emile ouvrier à la Condenserie à Payerne. _____
Confirmé après lecture faite :
Emile Doudin _____
Communiqué _____
L'officier de l'état civil :
Sp. Maxner. Repin _____

N^o 60
Repetti Gabrielle
Martine

Le vingt six Septembre _____
mil neuf cent dix neuf _____ à six heures _____ minutes du matin _____
est décédée _____ à Payerne, Rue de la Boverie _____
de broncho pneumonie, entérite aigüe, coqueluche selon certificat médical,
Repetti Gabrielle Martine _____
fille de Repetti Giovanni _____ et de Marie Elise née Aubouney _____
Etat civil : célibataire _____
Profession : _____ Religion : _____
de Berzona (Tessin) _____ domiciliée à Payerne _____
née le premier Mars _____ mil neuf cent dix neuf _____
Inscrit au présent registre le vingt six Septembre _____
mil neuf cent dix neuf _____ sur la déclaration du père de la défunte
Repetti Giovanni, meçon à Payerne. _____
Confirmé après lecture faite :
Repetti Giovanni _____
Communiqué à l'état civil de Berzona _____
le 26 Jui 1919. _____
L'officier de l'état civil :
Sp. Maxner. Repin _____

N° 61
Cavin Siméon

Le vingt cinq Septembre
 mil neuf cent dix neuf à huit heures trente minutes du soir
 est décédé à Payerne, au Stand
 de carcinome de l'estomac selon certificat médical,
Cavin Siméon
 fils de Jean Pierre Cavin et de Jeanne Susanne née Jaquier
 Etat civil : époux de Elise née Cavin
 Profession : ouvrier Religion :
 de Sucherens domicilié à Payerne
 né le seize ~~Avril~~ mil huit cent quarante sept
 Inscrit au présent registre le vingt sept Septembre
 mil neuf cent dix neuf sur la déclaration du fils du défunt
Cavin Henri, chauffeur mécanicien à Payerne.
 Confirmé après lecture faite :
Henri Cavin.
 L'officier de l'état civil :
S. Mather. Rapin
 Communiqué à l'état civil de Moudon
 le 27. 7br 1919

N° 62
Schmann Joseph
Edouard.

+

Le vingt six Septembre
 mil neuf cent dix neuf à une heure dix minutes du soir
 est décédé à Payerne, Infirmerie de la Broye
 de peritonite par perforation ? de l'estomac selon certificat médical,
Schmann Joseph Edouard
 fils de Joseph Pierre Schmann et de Anna née Jungo
 Etat civil : époux de Céline Jaquet
 Profession : conducteur C.F.F. Religion :
 de Winnewil (Fribourg) domicilié à Payerne
 né le huit Février mil huit cent septante sept
 Inscrit au présent registre le vingt sept Septembre
 mil neuf cent dix neuf sur la déclaration de l'économe de l'Infirmerie
de la Broye, Besençon Paul à Payerne.
 Confirmé après lecture faite :
déclaration faite
 L'officier de l'état civil :
S. Mather. Rapin
 Communiqué à l'état civil de Winnewil
 le 27. 7br 1919.

Lausanne. — Imprimerie Vasey-Burrier. — Septembre 1909 -- 4000 ex.

N^o 63
Mächler Anna
Friedwig.

Le vingt six Septembre
mil neuf cent dix neuf — à trois heures — minutes du soir —
est décédée — à Payerne, Grande Rue —
de tuberculose miliaire aiguë — selon certificat médical,
Mächler Anna Friedwig
fille de Laurent Mächler — et de Marie Sophie Lutz —
Etat civil : célibataire

Profession : _____ Religion : _____
de Wangen (Schwyz) — domiciliée à Payerne —
née le dix Septembre — mil neuf cent six

Inscrit au présent registre le vingt sept Septembre —
mil neuf cent dix neuf — sur la déclaration du père de la défunte
Mächler Laurent, coiffeur à Payerne —

Confirmé après lecture faite :

Laurent Mächler

L'officier de l'état civil :

Communiqué à l'état civil de Wangen
le 27. Ju. 1919.

S. Mathier, Repin

N^o 64
Ferrin. Ney
Sophie

Le vingt sept Septembre
mil neuf cent dix neuf — à dix heures — minutes du matin —
est décédée — à Payerne, Rue de l'Hôpital —
de apoplexie cérébrale — selon certificat médical,
Ferrin Sophie née Ney
fille de François Jérôme David Ney — et de Sophie née Corbaz —
Etat civil : veuve de Henri Louis Ferrin

Profession : ménagère _____ Religion : _____
de Payerne — domiciliée à Payerne —
née le vingt sept Novembre — mil huit — cent cinquante quatre —

Inscrit au présent registre le vingt sept Septembre —
mil neuf cent dix neuf — sur la déclaration du fils de la défunte —
Ferrin Henri domicilié à Payerne.

Confirmé après lecture faite :

Henri Ferrin

L'officier de l'état civil :

Communiqué

S. Mathier, Repin

N° 65
Laurent Pierre
Louis

Le vingt sept Septembre
mil neuf cent dix neuf — à midi heure trente minutes du
est décédé — à Payerne, route de l'arsenal
de méningite — selon certificat médical,
Laurent Pierre Louis
fils — de Robert Laurent — et de Mathilde Jenny née Curchod
Etat civil: célibataire
Profession: — Religion: —
de Fey — domicilié à Payerne
né le sept août — mil neuf — cent seize
Inscrit au présent registre le vingt neuf Septembre —
mil neuf cent dix neuf — sur la déclaration du père du défunt
Laurent Robert notaire à Payerne
Confirmé après lecture faite:
R. Laurent
L'officier de l'état civil:
S. Mathier. Rapin
Communiqué à l'état civil de Fey
le 29 Jbr 1919

N° 66
Gerber Jean

+

Lausanne. — Imprimerie Vaney-Burnier. — Septembre 1909. — 4000 ex.

Le vingt huit Septembre
mil neuf cent dix neuf — à six heures — minutes du matin —
est décédé — à Payerne, Grande Rue n° 10
de néphrite chronique, urémie — selon certificat médical,
Gerber Jean
fils — de Jean Gerber — et de Marie Louise née Gerber
Etat civil: époux de Louise née Gentizon
Profession: boucher — Religion: —
de Sargnan (Berne) — domicilié à Payerne
né le premier Avril — mil huit — cent huitante —
Inscrit au présent registre le vingt neuf Septembre —
mil neuf cent dix neuf — sur la déclaration du frère du défunt
Gerber Emile domicilié à Payerne
Confirmé après lecture faite:
Emile Gerber
L'officier de l'état civil:
S. Mathier. Rapin
Communiqué à l'état civil de Sargnan
le 29 Jbr 1919.

N° 67
Schütz Friedrich

+

Le trente Septembre _____
mil neuf cent dix neuf _____ à deux heures la _____ minutes du Soir _____
est décédé _____ à Payerne, dans la rivière la Broye, au bout des aveugles
de submersion _____ selon certificat médical,

Schütz Friedrich

filz de Johannes Schütz _____ et de Anna Maria née Schwertfeger _____

Etat civil : époux de Emma née Lanz _____

Profession : (époux de Emma) fermier Religion : _____

de Sumiswald (Berne) — domicilié — à Payerne _____

né le dix Décembre _____ mil huit cent septante neuf _____

Inscrit au présent registre le deux Octobre _____

mil neuf cent dix neuf _____ sur la déclaration de la femme du défunt
Emma Schütz née Lanz à Payerne. _____

Confirmé après lecture faite :

Emma Schütz.

L'officier de l'état civil :

Communiqué à l'état civil de Sumiswald

S. Mather-Ropin

le 2 octobre 1919.

N° 68.
Doudin Julie
Césarine

Le six Octobre _____

mil neuf cent dix neuf _____ à huit heures _____ minutes du Soir _____
est décédée — à Payerne, Infirmerie de la Broye _____
de tuberculose pulmonaire _____ selon certificat médical,

Doudin Julie Césarine

filz de Samuel François Doudin _____ et de Josephine Elisabeth née Schneuwly _____

Etat civil : célibataire _____

Profession : ménagère _____ Religion : _____

de Payerne _____ domiciliée à Fribourg _____

née le premier Juin _____ mil neuf cent un _____

Inscrit au présent registre le sept Octobre _____

mil neuf cent dix neuf _____ sur la déclaration de l'économiste de l'Infir-
merie de la Broye, Besençon Paul à Payerne. _____

Confirmé après lecture faite :

déclaration écrite

L'officier de l'état civil :

Communiqué à l'état civil de Fribourg

S. Mather-Ropin

le 7. Oct. 1919.

N° 69
Druy François
Nicolas.

Le dix Octobre _____
 mil neuf cent dix neuf _____ à sept - heures dix minutes du soir _____
 est décédé _____ à Payerne, Infirmerie de la Broye _____
 de pneumonie _____ selon certificat médical,
Druy François Nicolas _____
 fils _____ de Charles Nicolas Benjamin Druy - et de Susanne Marguerite née Carnaz -
 Etat civil : marié avec Susanne Elise née Druy _____
 Profession : tanneur _____ Religion : _____
 de Faoug _____ domicilié à Bellerive _____
 né le deux Novembre - mil huit cent quarante un -
 Inscrit au présent registre le onze Octobre _____
 mil neuf cent dix neuf - sur la déclaration de l'économe de l'Infir-
 merie de la Broye, Besençon Paul à Payerne _____
 Confirmé après lecture faite :
 Et déclaration écrite _____
 L'officier de l'état civil :
 Et Maxime Rapiu
 Déclaration _____
 Communiqué à l'état civil d'Arcachon _____
 et de Constantine le 11. 8^{me} 1919.

N° 70
Cherbuin Paul
Frédéric

Le quinze Octobre _____
 mil neuf cent dix neuf _____ à cinq - heures _____ minutes du matin _____
 est décédé _____ à Payerne, Rue du Collège _____
 de carcinome vésicule biliaire _____ selon certificat médical,
Cherbuin Paul Frédéric _____
 fils _____ de François Frédéric Cherbuin - et de Julie née Tivaz _____
 Etat civil : célibataire _____
 Profession : agriculteur _____ Religion : _____
 de Payerne _____ domicilié à Payerne _____
 né le huit Février _____ mil huit cent cinquante huit -
 Inscrit au présent registre le quinze Octobre _____
 mil neuf cent dix neuf - sur la déclaration de la sœur du défunt
 Cherbuin Elise domiciliée à Payerne. _____
 Confirmé après lecture faite :
 Elise Cherbuin _____
 Communiqué _____
 L'officier de l'état civil :
 Et Maxime Rapiu

Lausanne. — Imprimerie Vancé-Burnier. — Septembre 1909 — 4000 ex.

N^o 71
Ramus Marius
Maxime Charles

+

Le dix sept Octobre
mil neuf cent dix neuf à huit heures minutes du matin
est décédé à Payerne, aux Innuardes devant
de tuberculose pulmonaire selon certificat médical,
Ramus Marius Maxime Charles
fils de Hermann Ramus et de Marie Adélaïde Corbet
Etat civil : célibataire
Profession : employé postal Religion :
de Sullens domicilié à Payerne
né le vingt Septembre - mil neuf cent
Inscrit au présent registre le dix sept Octobre
mil neuf cent dix neuf sur la déclaration du père du défunt
Ramus Hermann, domicilié à Payerne.

Confirmé après lecture faite :

Ramus

L'officier de l'état civil :

Communiqué à l'état civil de Sullens
le 17^{ème} 1919.

S. Maxner. Repin

N^o 72
Morattel Lydia
née Weber.

Le dix huit Octobre
mil neuf cent dix neuf à sept. heure trente minutes du soir
est décédée à Payerne, Rue des Granges n^o 57
de hypernephrose généralisée selon certificat médical,
Morattel Lydia née Weber
fille de Jean Weber et de Lisette née Halter
Etat civil : épouse de Henri Louis Morattel
Profession : ménagère Religion :
de Payerne domiciliée à Payerne
née le vingt trois Février - mil huit cent soixante huit
Inscrit au présent registre le vingt Octobre
mil neuf cent dix neuf sur la déclaration du mari de la défunte
Morattel Henri Louis à Payerne.

Confirmé après lecture faite :

Henri Morattel.

L'officier de l'état civil :

Communiqué

S. Maxner. Repin

N° 73
Bourquet Marie
Catherine

Le premier Novembre
mil neuf cent dix neuf — à neuf heures — minutes du matin —
est décédée — à Payerne, Rue d'Yverdon n° 21 —
de tuberculose pulmonaire et costale selon certificat médical,
Bourquet Marie Catherine
filie de Jacques Joseph Bourquet et de Marie Pauline Elisabeth née Fragnière
Etat civil: célibataire
Profession: cigarière Religion: _____
de Pont en Oguz domiciliée à Payerne
née le six août mil huit — cent soixante six —

Inscrit au présent registre le premier Novembre
mil neuf cent dix neuf — sur la déclaration de la soeur de la défunte
Clotilde Bourquet domiciliée à Payerne —

Confirmé après lecture faite :

Clotilde Bourquet

L'officier de l'état civil :

Communiqué à l'état civil d'evry devant
Pont le 1^{er} 9bre 1919.

S. Mathier Repin

N° 74
Joye Ottilie née
Liardet

Le cinq Novembre
mil neuf cent dix neuf — à onze heures 45 minutes du soir —
est décédée — à Payerne, Infirmerie de la Broye —
de tuberculose pulmonaire — selon certificat médical,
Joye Ottilie née Liardet
filie de Eugien Liardet — et de Marie née Bracey —
Etat civil: veuve de Eugien Joye
Profession: ménagère Religion: _____
de Mannens Grandsivaz domiciliée à Payerne
née le premier Mai mil huit — cent huitante cinq —

Inscrit au présent registre le six Novembre
mil neuf cent dix neuf — sur la déclaration de l'économiste de l'In:
firmerie de la Broye, Berençon Paul à Payerne. —

Confirmé après lecture faite :

déclaration écrite

L'officier de l'état civil :

Communiqué à l'état civil de Mannens
le 6. 9bre 1919.

S. Mathier Repin

N° 75
Fontana Marguerite
née Wittwer.

Le six Novembre _____
mil neuf cent dix neuf _____ à six - heures ~~treize~~ minutes du soir _____
est décédée _____ à Payerne, Infirmerie de la Broye _____
de septicémie puerpérale _____ selon certificat médical,
Fontana Marguerite née Wittwer _____
fille de Jean Wittwer _____ et de Anna née Roggo _____
Etat civil : épouse de Francesco Fontana _____
Profession : ménagère _____ Religion : _____
de Montescheno (Novare, Italie) domiciliée à Payerne _____
née le douze Mai _____ mil huit - cent nonante quatre _____
Inscrit au présent registre le sept Novembre _____
mil neuf cent dix neuf _____ sur la déclaration de l'économe de l'In-
firmerie de la Broye, Bezençon Paul à Payerne _____
Confirmé après lecture faite :
déclaration écrite
L'officier de l'état civil :
St. Mathier-Rapin
Communiqué à la Chancellerie d'Etat
à Levensanne le 7. 9^{bre} 1919

N° 76
Roux Eugène

Le sept Novembre _____
mil neuf cent dix neuf _____ à quatre heure ~~treize~~ minutes du matin _____
est décédé _____ à Payerne, Infirmerie de la Broye _____
de senilité _____ selon certificat médical,
Roux Eugène _____
fils - de Jean Abram Roux _____ et de Marie Madeleine ? _____
Etat civil : célibataire _____
Profession : _____ Religion : _____
de Rossens _____ domicilié à Rossens _____
né le vingt quatre Février - mil huit - cent quarante neuf -
Inscrit au présent registre le sept Novembre _____
mil neuf cent dix neuf _____ sur la déclaration de l'économe de l'In-
firmerie de la Broye, Bezençon Paul à Payerne _____
Confirmé après lecture faite :
déclaration écrite
L'officier de l'état civil :
St. Mathier-Rapin
Communiqué à l'état civil de Villarsel
le 7. 9^{bre} 1919

N° 77
 Héritier Sophie
 née Galquin

Le huit Novembre
 mil neuf cent dix neuf à cinq heures dix minutes du matin
 est décédée à Payerne, Infirmerie de la Broye
 de myocardite chronique selon certificat médical,
 Héritier Sophie née Galquin
 fille de Daniel Henri Galquin et de Susanne Madeleine née Givel
 Etat civil : veuve de Charles Louis Héritier
 Profession : ancienne ouvrière en tabacs Religion :
 de Moloundin et Orrens domiciliée à Payerne
 née le seize Août mil huit cent trente cinq

Inscrit au présent registre le huit Novembre
 mil neuf cent dix neuf sur la déclaration de l'économe de l'In-
 firmerie de la Broye, Besençon Paul à Payerne

Confirmé après lecture faite :

déclaration écrite

L'officier de l'état civil :

Communiqué à l'état civil de Moloundin
 à Donneloye et à Ursins le 8. 9. 1919

Sp. Mathier-Ropin

N° 78
 Fawer Madeleine
 née Büschi

Le neuf Novembre
 mil neuf cent dix neuf à trois heures minutes du soir
 est décédée à Payerne, Infirmerie de la Broye
 de carcinome de l'intestin selon certificat médical,
 Fawer Madeleine née Büschi
 fille de Samuel Büschi et de Elisabeth née Tschirren
 Etat civil : veuve de Pierre Fawer
 Profession : journalière Religion :
 de Münchenwiler (Bienne) domiciliée à Payerne
 née le trois Octobre mil huit cent soixante un

Inscrit au présent registre le onze Novembre
 mil neuf cent dix neuf sur la déclaration de l'économe de l'In-
 firmerie de la Broye, Besençon Paul à Payerne

Confirmé après lecture faite :

déclaration écrite

L'officier de l'état civil :

Communiqué à l'état civil de
 Münchenwiler le 11. 9. 1919.

Sp. Mathier-Ropin

N° 79
Givel Marguerite
Paulotte

Le onze Novembre _____
mil neuf cent dix neuf _____ à sept heures _____ minutes du matin
est décédée à Payerne, Rue d'Yverdon _____
de méningite _____ selon certificat médical,

Givel Marguerite Paulotte _____
fille de Givel Paul César _____ et de Marguerite née Guggi _____
Etat civil : célibataire _____

Profession : _____ Religion : _____
de Payerne _____ domiciliée à Payerne _____
née le deux Mai _____ mil neuf cent quatorze _____

Inscrit au présent registre le onze Novembre _____
mil neuf cent dix neuf _____ sur la déclaration du père de la défunte
Givel Paul César, cordier à Payerne _____

Confirmé après lecture faite :

Paul Jéti

Communiqué

L'officier de l'état civil :

S. Mathier-Ropin

N° 80
Burnier Louise
Isaline

Le treize Novembre _____
mil neuf cent dix neuf _____ à huit heures quinze minutes du soir _____
est décédée à Payerne, Infirmerie de la Broye _____
de bronchite chronique. Myocardite. _____ selon certificat médical,

Burnier Louise Isaline _____
fille de Jaques Daniel Burnier _____ et de Jeanne Louise née Paccard _____
Etat civil : célibataire _____

Profession : point (infirme) _____ Religion : _____
de Cudrefin _____ domiciliée à Ibenniez _____
née le onze Mai _____ mil huit cent quarantecinq _____

Inscrit au présent registre le quinze Novembre _____
mil neuf cent dix neuf _____ sur la déclaration du directeur de l'Infir-
merie de la Broye, Berençon Paul à Payerne. _____

Confirmé après lecture faite :

déclaration écrite

L'officier de l'état civil :

Communiqué à l'état civil de Cudrefin et
Granges le 15. gbr. 1919.

S. Mathier-Ropin

N° 81
 Pahud Louis
 Daniel

Le dix sept Novembre
 mil neuf cent dix neuf — à sept heures — minutes du soir —
 est décédé — à Payerne, sur les Terreaux —
 de rupture traumatique du foie, hémorragie interne — selon certificat médical,
 Pahud Louis Daniel

fil de Adolphe Louis Pahud — et de Elise Marie née Rossier —
 Etat civil : époux de Hulda née Ehrsam —

Profession : facteur postal remplaçant — Religion : —

de Orens — domicilié à Payerne —

né le vingt cinq Juillet — mil huit — cent nonante un —

Inscrit au présent registre le dix-huit Novembre
 mil neuf cent dix neuf — sur la déclaration du frère du défunt Pa-
 hnd Adolphe camionneur à Payerne.

Confirmé après lecture faite :

A. Balud-Setry

L'officier de l'état civil :

S. Mathier-Rapin

Communiqué à l'état civil de St. Cierges

le 18. 9^{bre} 1919.

N° 82
 Jan. Duchêne-Lionard

Le trente Novembre
 mil neuf cent dix neuf — à cinq heures — minutes du matin —
 est décédé — à Payerne, Vers. chez Perrin N° 79 —
 de pneumonie droite massive — selon certificat médical,
 Jan. Duchêne Lionard

fil de David-Frédéric Jan. Duchêne — et de Marie Louise née Rapin —

Etat civil : époux de Elise Marie née Savary —

Profession : agriculteur — Religion : —

de Corcelles près Payerne — domicilié à Payerne, Vers. chez Perrin

né le premier Février (février) mil huit cent cinquante sept —

Inscrit au présent registre le premier Décembre
 mil neuf cent dix neuf — sur la déclaration du fils du défunt Jan-
 Duchêne Gustave agriculteur Vers. chez Perrin.

Confirmé après lecture faite :

Gustave Jan du Chêne.

L'officier de l'état civil :

S. Mathier-Rapin

Communiqué à l'état civil de Corcelles

le 1^{er} x^{bre} 1919

N° 83
Gavillet Jacques
César

Le quatre Décembre
mil neuf cent dix neuf — à sept heures — minutes du matin —
est décédé — à Payerne, Infirmerie de la Broye —
de myocardite chronique. Embolie — selon certificat médical,
Gavillet Jacques César

filz de Louis Samuel Gavillet — et de Marie Louise née Lozarot —
Etat civil : veuf de Adèle Anna née Pauli —

Profession : manoeuvre — Religion : —

de Teney le Jorat et Vuchereus domicilié — à Payerne —
né le vingt huit Décembre mil huit-cent soixante huit —

Inscrit au présent registre le cinq Décembre —
mil neuf cent dix neuf — sur la déclaration du directeur de l'In-
firmerie de la Broye, Becucçon Paul à Payerne. —

Confirmé après lecture faite :

déclaration écrite

Communiqué à l'état civil de Corcelles
à Propraz et Mondou le 5. xbre 1919.

L'officier de l'état civil :

S. Mathier. Ropin

N° 84
Clavel Max
René

Le sept Décembre
mil neuf cent dix neuf — à quatre heures — minutes du soir —
est décédé — à Payerne, au Favaz N° 48 —
de méningite tuberculeuse — selon certificat médical,
Clavel Max René

filz de Louis Benjamin Clavel — et de Marie née Steiner —

Etat civil : célibataire —

Profession : — Religion : —

de Oulens, (district d'Échallens) — domicilié — à Payerne —
né le vingt trois Mai — mil neuf-cent dix sept —

Inscrit au présent registre le huit Décembre —
mil neuf cent dix neuf — sur la déclaration du père Clavel
Louis Benjamin employé C. F. F. domicilié à Payerne. —

Confirmé après lecture faite :

M. Clavel

Communiqué à l'état civil d'Échallens
le 8 xbre 1919.

L'officier de l'état civil :

S. Mathier. Ropin

N° 85
Palmer Sophie
née Hornstein

Le dix sept Décembre
mil neuf cent dix neuf — à huit heures trenteminutes du matin —
est décédée — à Sayerne, Infirmerie de la Broye —
de diabète sucré — selon certificat médical,
Palmer Sophie née Hornstein
fille de Charles Hornstein — et de Emma ?
Etat civil : épouse de Charles Palmer
Profession : ménagère Religion :
de Ludwigsburg, Wurtemberg, domiciliée à Sayerne
née le douze Août — mil huit cent soixante deux —
Inscrit au présent registre le dix huit Décembre —
mil neuf cent dix neuf — sur la déclaration du directeur de l'Infir-
merie de la Broye, Berençon Paul à Sayerne —

Confirmé après lecture faite :

déclaration écrite

L'officier de l'état civil :

S. Mathier Rapin

Communiqué à la Chancellerie d'Etat
à Lausanne le 18. xbr. 1919.

N° 86
Champion Julie

Le dix neuf Décembre
mil neuf cent dix neuf — à huit heures quaranteminutes du matin —
est décédée — à Sayerne, Infirmerie de la Broye —
de broncho pneumonie — selon certificat médical,
Champion Julie
fille de Claude Joseph Champion — et de Susanne Sophie née DeDompierre
Etat civil : célibataire
Profession : Religion :
de Sayerne — domiciliée à Sayerne —
née le onze Mars — mil huit cent trente cinq —
Inscrit au présent registre le dix neuf Décembre
mil neuf cent dix neuf — sur la déclaration du directeur de l'Infir-
merie de la Broye, Berençon Paul à Sayerne.

Confirmé après lecture faite :

déclaration écrite

L'officier de l'état civil :

S. Mathier Rapin

Communiqué

N° 87

Jan Anna
née Müller

Le vingt quatre Décembre
mil neuf cent dix neuf — à sept heures trente minutes du matin
est décédée — à Payenne, Rue de la Boverie, La Tuilière
de néphrite chronique — selon certificat médical.

Jan Anna née Müller
fille de Christian Müller dit ^{goury} et de Christine née Luthy

Etat civil : veuve de Benjamin Jan

Profession : ménagère — Religion :

de Payenne — domiciliée à Payenne

née le vingt cinq Février — mil huit — cent trente sept

Inscrit au présent registre le vingt quatre Décembre
mil neuf cent dix neuf — sur la déclaration du fils de la défunte
Jan Henri ouvrier à la condenseirie à Payenne.

Confirmé après lecture faite :

Henri Jan

L'officier de l'état civil :

Sp. Mathier. Rapin

Communiqué au Département de l'Instruction

publique, comme veuve d'instituteur

N° 88

Chassot Rosa
Jeanne.

Le vingt neuf Décembre
mil neuf cent dix neuf — à une heure trente minutes du soir —
est décédée — à Payenne, Rue de la Croix Blanche —
de broncho pneumonie — selon certificat médical,

Chassot Rosa Jeanne

fille de Victor Félicien Chassot — et de Marie Adèle née Plancherel

Etat civil : célibataire

Profession : — Religion :

de Chavannes sous Orsonneus domiciliée à — Payenne

née le vingt neuf Septembre — mil neuf — cent dix neuf

Inscrit au présent registre le vingt neuf Décembre —
mil neuf cent dix neuf — sur la déclaration de la mère de la défunte
Chassot Marie Adèle née Plancherel, domiciliée à Payenne —

Confirmé après lecture faite :

Adèle Chassot

L'officier de l'état civil :

Sp. Mathier. Rapin

Communiqué à l'état civil d'Orsonneus

le 29 X^{bre} 1919.

N° 89

Tonner Alfred
Henri

Le trente Décembre

mil neuf cent dix neuf à cinq heures minutes du soir

est décédé à Payerne, en Gruyère

de tuberculose pulmonaire selon certificat médical,

Tonner Alfred Henri

fil de Samuel Benjamin Tonner et de Sina née Morcl

Etat civil : célibataire

Profession : comptable Religion :

de Yvonand domicilié à Payerne

né le quatre Mars mil huit cent nonante

Inscrit au présent registre le trente un Décembre

mil neuf cent dix neuf sur la déclaration du feu du défunt Tonner Marcel, magasinier domicilié à Payerne

Confirmé après lecture faite :

Marcel Tonner

L'officier de l'état civil :

Sp. Maxime Ropin

Communiqué à l'état civil d'Yvonand
le 31 xbr 1919.

N°

Le

mil neuf cent à heure minutes du

est décédé à

de selon certificat médical,

fil de et de

Etat civil :

Profession : Religion :

de domicilié à

né le mil cent

Inscrit au présent registre le

mil neuf cent sur la déclaration d

Confirmé après lecture faite :

L'officier de l'état civil :

Communiqué

Le numéro 89 de la page 173 est celui de la dernière inscription faite en 1919.

Les deux doubles du présent registre sont conformes.

Ce que nous certifions l'officier de l'état civil de Payerne.

Sp. Maxime Ropin

Un double a été remis le 3 Janvier 1920 à l'autorité cantonale en exécution de l'article 14 de l'Ordonnance fédérale du 25 Janvier 1910.

L'officier de l'état civil de Payerne.

Sp. Maxime Ropin



Lausanne. — Imprimerie Vuvey-Burnatier. — Septembre 1909. — 4000 ex.

N° 1

Rosset Firmin
Eloi.

Enseveli à Montagny.

Le six Janvier

mil neuf cent vingt — à sept heures quinze minutes du soir —
est décédé — à Payerne, Infirmerie de la Broye —
de septicémie — selon certificat médical,

Rosset Firmin Eloi

fils de Jules Alexis Rosset — et de Elisabeth née Meuwly —
Etat civil : célibataire

Profession :

Religion :

de Montagny la Ville — domicilié à Montagny la Ville —
né le dix sept Décembre — mil neuf — cent trois —Inscrit au présent registre le sept Janvier —
mil neuf cent vingt — sur la déclaration du directeur de l'Infirmerie
de la Broye, Bercegon Paul à Payerne.

Confirmé après lecture faite :

déclaration écite

L'officier de l'état civil :

Communiqué à l'état civil de Montagny.

E. Mather. Rapin

les Monts le 7. I. 1920

N° 2

Gagnaux Joseph
René Louis

Le sept Janvier

mil neuf cent vingt — à sept heures — minutes du matin —
est décédé — à Payerne, en Glatigny N° 11 —
de gastro entérite. Angine — selon certificat médical,

Gagnaux Joseph René Louis

fils — de Auguste Raymond Gagnaux et de Sydie Elisa née Déter —
Etat civil : célibataire

Profession :

Religion :

de La Souvaise (Fribourg) — domicilié — à Payerne —
né le deux Novembre — mil neuf — cent dix neuf —Inscrit au présent registre le sept Janvier —
mil neuf cent vingt — sur la déclaration d'un père du défunt,
Gagnaux Auguste Raymond employé C.F.F. à Payerne.

Confirmé après lecture faite :

Gagnaux Raymond

L'officier de l'état civil :

Communiqué à l'état civil de Muist

E. Mather. Rapin

le 7. I. 1919.

N° 3

Rey née Mercanton
Lucie.

Le douze Janvier
mil neuf cent vingt à neuf heures minutes du soir
est décédée à Payerne, en Boulex n° 34
de affection cardiaque (maladie de cœur) selon certificat médical,
Rey Lucie née Mercanton
fille de Daniel Louis Mercanton et de Jeanne Louise née Jordan
Etat civil : épouse de François Rey
Profession : ménagère Religion :
de Combremont le Grand domiciliée à Payerne
née le quinze Mars mil huit cent soixante

Inscrit au présent registre le quatorze Janvier
mil neuf cent vingt sur la déclaration du mari de la défunte
Rey François, agriculteur en Boulex Payerne.

Confirmé après lecture faite :

François Rey

L'officier de l'état civil :

S. Mathes Repin

Communiqué à l'état civil de Combremont

le Grand le 14. I. 1919

N° 4

Hermann Emile

Le treize Janvier
mil neuf cent vingt à dix heures trente minutes du soir
est décédé à Payerne, Infirmerie de la Broye
de apoplexie cérébrale selon certificat médical,
Hermann Emile
fils de Pierre Noize Hermann et de Louise née Mottaz
Etat civil : célibataire
Profession : journalier Religion :
de Payerne domicilié à Payerne
né le neuf Novembre mil huit cent soixante un

Inscrit au présent registre le quatorze Janvier
mil neuf cent vingt sur la déclaration du directeur de l'In-
firmerie de la Broye, Besençon Paul à Payerne.

Confirmé après lecture faite :

déclaration écrite.

L'officier de l'état civil :

S. Mathes Repin

Communiqué

N° 5

Graff sexe masculin

Le dix neuf Janvier

mil neuf cent vingt à une heure trente minutes du soir

est décédé à Payerne, Infirmerie de la Broye

de accouchement prématuré selon certificat médical,

Graff enfant du sexe masculin mort avant la déclaration de naissance

fil de Louise Angèle Graff et de

Etat civil :

Profession : Religion :

de Cureggia (Tessin) domicilié à Payerne

né le dix sept Janvier mil neuf cent vingt

Inscrit au présent registre le vingt Janvier

mil neuf cent vingt sur la déclaration du directeur de l'Infirmerie de la Broye Becuson Paul à Payerne.

Confirmé après lecture faite :

déclaration écrite

L'officier de l'état civil :

S. Mathier. Rapin

Communiqué

N° 6

Touly Renée Andrie

Le vingt Janvier

mil neuf cent vingt à huit heures trente minutes du soir

est décédée à Payerne, Derricie Chapelle

de faiblesse congénitale selon certificat médical,

Touly Renée Andrie

filie de Albert Henri Touly et de Bertha née Gaillot

Etat civil :

Profession : Religion :

des Cullayes et Montpreveyres domiciliée à Payerne

née le vingt Janvier mil neuf cent vingt

Inscrit au présent registre le vingt un Janvier

mil neuf cent vingt sur la déclaration du père de la défunte Touly Albert Henri, manoeuvre à Payerne.

Confirmé après lecture faite :

Touly Albert

L'officier de l'état civil :

S. Mathier. Rapin

Communiqué à l'état civil de Mézières

et Ropraz le 21. I. 1920.

N° 7
 Milliquet Marie
 née Savanhy.

Le vingt quatre Janvier
 mil neuf cent vingt à sept heures 45 minutes du matin
 est décédée à Payerne, Infirmerie de la Broye
 de myocardite chronique selon certificat médical,

Milliquet Marie née Savanhy
 fille de Jean François Savanhy et de Jeanne Henriette née Curchod
 Etat civil : mariée à Louis Maximilien Milliquet

Profession : ménagère Religion :
 de Pully domiciliée à Payerne
 née le vingt trois Juillet mil huit cent cinquante huit

Inscrit au présent registre le vingt quatre Janvier
 mil neuf cent vingt sur la déclaration du directeur de l'Infir-
 merie de la Broye, Besençon Paul à Payerne.

Confirmé après lecture faite :
 déclaration écrite

Communiqué à l'état civil de Pully
 le 24. I. 1920.

L'officier de l'état civil :
 St. Mathher. Repin

N° 8
 Gingin Fernand.

Le vingt quatre Janvier
 mil neuf cent vingt à dix heures minutes du soir
 est décédé à Payerne, Rue du Marché N° 70
 de encéphalite léthargique selon certificat médical,
 Gingin Fernand

fil(s) de Louis Marc François Gingin et de Lucie née Tradervand
 Etat civil : célibataire

Profession : Religion :
 de Eclépens domicilié à Payerne
 né le trente Novembre mil neuf cent quatre

Inscrit au présent registre le vingt six Janvier
 mil neuf cent vingt sur la déclaration du père du défunt Gin-
 gin Louis Marc François à Payerne

Confirmé après lecture faite :
 Louis Gingins

Communiqué à l'état civil de La Sarraz
 le 26. I. 1920.

L'officier de l'état civil :
 St. Mathher. Repin

N^o 9
 Dougoud née Doudin
 Mathilde Rose.

Le trois Février
 mil neuf cent vingt à quatre heures minutes du matin
 est décédée — à Fayenne, Infirmerie de la Broye
 de néphrite aigüe selon certificat médical,
Dougoud Mathilde Rose née Doudin
 fille de Louis Doudin et de Marie Adèle née Monney
 Etat civil : marlée à Louis Désiré Dougoud
 Profession : journalière Religion :
 de Torny le Grand (Fribourg) domiciliée à Fayenne
 née le sept Juillet mil huit cent nonante neuf
 Inscrit au présent registre le quatre Février
 mil neuf cent vingt sur la déclaration du directeur de l'Infir-
merie de la Broye, Desreuxon Paul à Fayenne.
 Confirmé après lecture faite :
déclaration écrite
 L'officier de l'état civil :
 Communiqué à l'état civil de Torny le Dr. Mathner-Ropin
Grand le 4. II. 1920.

N^o 10
 Doudin Alice
 Marie née Bersier

Le sept Février
 mil neuf cent vingt à six heures minutes du soir
 est décédée — à Fayenne, Grande Rue N^o 43
 de tuberculose pulmonaire selon certificat médical,
Doudin Alice Marie née Bersier
 fille de François Joseph Bersier et de Marie Joséphine née Rossier
 Etat civil : épouse de César Gustave Doudin
 Profession : ménagère Religion :
 de Fayenne domiciliée à Fayenne
 née le onze Août mil huit cent huitante neuf
 Inscrit au présent registre le neuf Février
 mil neuf cent vingt sur la déclaration du mari de la défunte
Doudin César Gustave, maître tailleur à Fayenne.
 Confirmé après lecture faite :
César Doudin
 L'officier de l'état civil :
 Communiqué Dr. Mathner-Ropin

N° 11.
Wyllommet sexe.
féminin

Le neuf Février
mil neuf cent vingt à huit heures minutes du matin
est décédée à Payerne, Rue du Jura
de faiblesse congénitale selon certificat médical,
Wyllommet enfant du sexe féminin mort avant la déclaration de naissance
filie de Wyllommet Jenny et de
Etat civil :
Profession : Religion :
de Payerne domiciliée à Payerne
née le huit Février mil neuf cent vingt
Inscrit au présent registre le neuf Février
mil neuf cent vingt sur la déclaration de Tappy Feller Lydie
sage femme à Payerne qui donnait des soins à la défunte.
Confirmé après lecture faite :
Lydie Tappy
L'officier de l'état civil :
S. Maxner Ropin
Communiqué

N° 12
Stückli Friedrich

Le neuf Février
mil neuf cent vingt à dix heures trente minutes du matin
est décédé à Payerne, à la Riolar
de vicillesse, bronchite chronique selon certificat médical,
Stückli Friedrich
fils de Stückli Ulrich et de Susanne Witz
Etat civil : veuf de Anna Barbara Jeckelmann
Profession : ancien chauffeur au gaz Religion :
de Häutligen (Berne) domicilié à Payerne
né le ? mai mil huit cent trente un
Inscrit au présent registre le neuf Février
mil neuf cent vingt sur la déclaration du beau fils du défunt
Zillwiger Lion, mécanicien C.F.F. domicilié à Payerne.
Confirmé après lecture faite :
Zillwiger Lion
L'officier de l'état civil :
S. Maxner Ropin
Communiqué à l'état civil de Stalden
le 9. II. 1920

Lausanne. — Imprimerie Vaney-Burnier. — Septembre 1909 — 3000 ex.

N° 13
Rapin née Estoppey
Ursule

Le quinze Février _____
 mil neuf cent vingt _____ à trois heures trente minutes du matin _____
 est décédée _____ à Payerne, Infirmerie de la Broye _____
 de anémie pernicieuse suite de carcinome selon certificat médical,
Rapin Ursule née Estoppey _____
 fille de Jacob Estoppey _____ et de Jeanne Marianne née Bize _____
 Etat civil : veuve de Frédéric dit Fritz Rapin _____
 Profession : ménagère _____ Religion : _____
 de Payerne _____ domiciliée à Payerne _____
 née le premier Juillet _____ mil huit cent quarante quatre _____
 Inscrit au présent registre le seize Février _____
 mil neuf cent vingt _____ sur la déclaration du directeur de l'Infirmerie
de la Broye, Besençon Paul à Payerne _____
 Confirmé après lecture faite :
déclaration écrite _____
 L'officier de l'état civil :
Sp. Mathier. Rapin
~~Communiqué~~ _____

N° 14
Bongni Jakob

Le seize Février _____
 mil neuf cent vingt _____ à une heure quinze minutes du matin _____
 est décédé _____ à Payerne, à la Riolar _____
 de cancer de l'estomac _____ selon certificat médical,
Bongni Jakob _____
 fils de Jakob Bongni _____ et de Elisabeth née Gutknecht _____
 Etat civil : époux de Elisabeth née Gutknecht _____
 Profession : inspecteur des laits, condenseuse Religion : _____
 de Galmitz _____ domicilié à Payerne _____
 né le dix sept Décembre _____ mil huit cent quarante neuf _____
 Inscrit au présent registre le seize Février _____
 mil neuf cent vingt _____ sur la déclaration du beau fils du défunt
Gerber. Bongni Emile représentant de commerce à Payerne. _____
 Confirmé après lecture faite :
Emile Gerber _____
 Communiqué à l'état civil de Morat
 le 16. II. 1920 _____
 L'officier de l'état civil :
Sp. Mathier. Rapin

N° 15
Battaini Fernande

Le dix huit Février

mil neuf cent vingt _____ à quatre heures _____ minutes du matin _____
 est décédée — à Payerne, Rue du Pont _____
 de faiblesse congénitale _____ selon certificat médical,
Battaini Fernande
 fille de Olga Malvine Anna Battaini et de _____
 Etat civil : célibataire _____
 Profession : _____ Religion : _____
 de Gossens _____ domicilié à Payerne _____
 née le six Février _____ mil neuf cent vingt _____
 Inscrit au présent registre le dix huit Février _____
 mil neuf cent vingt _____ sur la déclaration du grand père Battaini
 Louis entrepreneur chez qui le décès a eu lieu, domicilié à Payerne.
 Confirmé après lecture faite :
S. Battaini
 L'officier de l'état civil :
 S. Mathier-Rapin
 Communiqué à l'état civil d'Ursins le
 18. II. 1920

N° 16
Rossier Aloïs
Daniel

+

Le dix huit Février

mil neuf cent vingt _____ à trois heures cinquante minutes du matin _____
 est décédé — à Payerne, Rue des Blanchisseuses N° 2 _____
 de méningite tuberculeuse, et tuberc. pulm. _____ selon certificat médical,
Rossier Aloïs Daniel
 fils — de Eugène Rossier _____ et de Emma née Perrin _____
 Etat civil : époux de Louise née Loosli _____
 Profession : mécanicien _____ Religion : _____
 de Villarsel _____ domicilié à Payerne _____
 né le cinq Octobre _____ mil huit cent huitante six _____
 Inscrit au présent registre le dix huit Février _____
 mil neuf cent vingt _____ sur la déclaration du frère du défunt Rossier
 Louis charpentier à Payerne.
 Confirmé après lecture faite :
Louis Rossier
 L'officier de l'état civil :
 S. Mathier-Rapin
 Communiqué à l'état civil de Villarsel
 le 18. II. 1920.

Lausanne. — Imprimerie Vaney-Burrier. — Septembre 1900 — 4000 ex.

N° 17
Debossens Marthe

Le dix sept Février
mil neuf cent vingt à huit heures trente minutes du soir
est décédée à Payenne, Infirmerie de la Broye
de tuberculose pulmonaire selon certificat médical,
Debossens Marthe

filles de Eugène Fritz Debossens et de Marie Lina née Schwab
Etat civil : célibataire

Profession : domestique de ménage Religion :

de Avenches domiciliée à Avenches

née le premier Novembre mil neuf cent trois

Inscrit au présent registre le dix huit Février
mil neuf cent vingt sur la déclaration du directeur de l'Infir-
merie de la Broye, Berençon Paul à Payenne.

Confirmé après lecture faite :

déclaration écrite

L'officier de l'état civil :

Communiqué à l'état civil d'Avenches

Sp. Mathier-Rapin

le 18. II. 1920

N° 18
Jomini Frédéric

Le vingt deux Février
mil neuf cent vingt à huit heures minutes du matin
est décédé à Payenne, en Suary
de carcinome de l'oesophage selon certificat médical,
Jomini Frédéric

fil de Benjamin Samuel Jomini et de Marianne Susanne née Doudin

Etat civil : veuf de Marie Jeanette née Savary

Profession : agriculteur Religion :

de Payenne domicilié à Payenne

né le dix Janvier mil huit cent quarante deux

Inscrit au présent registre le vingt trois Février
mil neuf cent vingt sur la déclaration de la fille du défunt
Lina Savary née Jomini, ménagère à Payenne

Confirmé après lecture faite :

Lina Savary

L'officier de l'état civil :

Sp. Mathier-Rapin

Communiqué

N° 19

Fauchard-Chardonnet
Françoise Mélanie née
Godel.

ensevelie à Dombidier.

Le vingt six Février _____
 mil neuf cent vingt _____ à dix heures vingt minutes du matin —
 est décédée — à Payerne, Infirmerie de la Broye —
 de pneumonie cadécuse _____ selon certificat médical,
 Fauchard-Chardonnet Françoise Mélanie _____
 fille de Jean Godel _____ et de Marie née Corninboeuf _____
 Etat civil : Veuve en 2^{des} noces de François Xavier Fauchard _____
 Profession : ménagère _____ Religion : _____
 de Russy (Fribourg) — domiciliée à Payerne _____
 née le dix Octobre _____ mil huit cent quarante cinq _____
 Inscrit au présent registre le vingt six Février _____
 mil neuf cent vingt _____ sur la déclaration du directeur de l'Infir-
 merie de la Broye, Bezençon Paul à Payerne. _____
 Confirmé après lecture faite :
 déclaration écrite _____
 L'officier de l'état civil :
 S. Mathier-Rapin _____
 Communiqué à l'état civil de Dombidier et
 Dombidier le 26. II. 1920.

N° 20

Cottier Jean
Auguste

Le premier Mars _____
 mil neuf cent vingt _____ à quatre heures quinze minutes du matin —
 est décédé — à Payerne, Infirmerie de la Broye —
 de broncho pneumonie _____ selon certificat médical,
 Cottier Jean Auguste _____
 fils de Abram Cottier _____ et de Elisabeth née Gaberell —
 Etat civil : célibataire _____
 Profession : coiffeur _____ Religion : _____
 de Rougemont _____ domicilié à Avenches _____
 né le neuf Mars _____ mil huit cent cinquante cinq _____
 Inscrit au présent registre le deux Mars _____
 mil neuf cent vingt _____ sur la déclaration du directeur de l'In-
 firmerie de la Broye, Bezençon Paul à Payerne. _____
 Confirmé après lecture faite :
 déclaration écrite _____
 L'officier de l'état civil :
 S. Mathier-Rapin _____
 Communiqué à l'état civil de Rougemont
 et Avenches le 2 Mars 1920.

Lausanne. — Imprimerie Vaney-Burnier. — Septembre 1900. — 4000 ex.

N° 21
 Monney Marie
 Madeleine

Le quatre Mars _____
 mil neuf cent vingt _____ à cinq-heures vingt minutes du Soir _____
 est décédée _____ à Payerne, Rue des Terreaux _____
 de broncho pneumonie et rougeole _____ selon certificat médical,
 Monney Marie Madeleine _____
 fille de Félix Alphonse Monney _____ et de Marie Angèle née Monney _____
 Etat civil : célibataire _____

Profession : _____ Religion : _____
 de Châbles (Fribourg) _____ domiciliée à Payerne _____
 née le dix huit Octobre _____ mil neuf-cent quatorze _____

Inscrit au présent registre le six Mars _____
 mil neuf cent vingt _____ sur la déclaration du père de la défunte
 Monney Félix Alphonse, manoeuvre à Payerne. _____

Confirmé après lecture faite :
 Monney Félix Alphonse

Communiqué à l'état civil de Châbles
 le 6. III 1920

L'officier de l'état civil :
 Sp. Maxner-Rapin

N° 22
 Roulin Marie
 Thérèse

Le six Mars _____
 mil neuf cent vingt _____ à quatre heures _____ minutes du matin _____
 est décédée _____ à Payerne, rue de l'Hôpital N° 89 _____
 de atrepsie, faiblesse congénitale _____ selon certificat médical,
 Roulin Marie Thérèse _____
 fille de Oscar Marie Roulin _____ et de Jeanne Marie née Michaud _____
 Etat civil : célibataire _____

Profession : _____ Religion : _____
 de Rueyres les Prés et Forel (Fribourg) _____ domiciliée à Payerne _____
 née le vingt deux Février _____ mil neuf-cent vingt _____

Inscrit au présent registre le six Mars _____
 mil neuf cent vingt _____ sur la déclaration de la mère de la défunte
 Roulin née Michaud Jeanne Marie à Payerne. _____

Confirmé après lecture faite :
 Jeanne Roulin

Communiqué à l'état civil de Rueyres les Prés
 et Forel (Fribourg) le 6. III 1920

L'officier de l'état civil :
 Sp. Maxner-Rapin

N° 23

Singy Gratien
Philibert.

Le sept Mars

mil neuf cent vingt — à cinq heures — minutes du soir —
est décédé — à Payerne, Infirmerie de la Broye —
de tuberculose pulmonaire — selon certificat médical,

Singy Gratien Philibert

fil(s) — de Jean Singy — et de Laurette née Dougoud —

Etat civil : époux de Philomène Virginie née Eosey —

Profession : manoeuvre — Religion : —

de Franex — domicilié — à Payerne —

né le onze Juillet — mil huit-cent soixante trois —

Inscrit au présent registre le huit Mars

mil neuf cent vingt — sur la déclaration du directeur de l'Infir-
merie de la Broye, Besençon Paul à Payerne.

Confirmé après lecture faite :

déclaration écrite

L'officier de l'état civil :

Communiqué à l'état civil de Murist

S. Mathier-Rapin

le 8. III. 1920

N° 24

Guerber Elise
Louisa née Courvoisier Clément

Le onze Mars

mil neuf cent vingt — à sept heures quinze minutes du matin —

est décédée — à Payerne, à la Place d'armes —

de paralysie cardiaque — selon certificat médical,

Guerber Elise Louisa née Courvoisier Clément

fil(le) — de Jules Auguste Courvoisier Clément et de Lise Melina née Richard —

Etat civil : épouse de Henri Guerber —

Profession : ménagère — Religion : —

de Oberzoenz (Berne) — domiciliée à Payerne —

née le vingt Janvier — mil huit-cent soixante un —

Inscrit au présent registre le onze Mars

mil neuf cent vingt — sur la déclaration du fils de la défunte Guer-
ber Emile, charretier, domicilié à Payerne.

Confirmé après lecture faite :

Emile Gerber

L'officier de l'état civil :

Communiqué à l'état civil d'Hergogenbucsee

S. Mathier-Rapin

le 11. III. 1920

N° 25 (25)
 Kaufmann Victorine
 Rosalie née Porany

Le treize Mars
 mil neuf cent vingt — à six — heure 45. minutes du soir —
 est décédée — à Payerne, Grande Rue N° 46 —
 de vitri cordis; broncho pneumonie — selon certificat médical,
 Kaufmann Victorine Rosalie née Porany —
 fille de Xavier Porany — et de Josephine née Doyon —
 Etat civil : épouse de Jacob Kaufmann —
 Profession : négociante — Religion :
 de Reiden (Lucerne) — domiciliée à Payerne —
 née le trente avril — mil huit cent soixante un —

Inscrit au présent registre le quinze Mars
 mil neuf cent vingt — sur la déclaration de la fille de la défunte
 Kaufmann Gertrude domiciliée à Payerne —

Confirmé après lecture faite :

J. Kaufmann

L'officier de l'état civil :

Communiqué à l'état civil de Reiden

S. Mather. Repin

le 15. III. 1920

N° 26
 Visinand Gaston
 Charles

+

Le quatorze Mars
 mil neuf cent vingt — à une — heure — minutes du matin —
 est décédé — à Payerne, Derrière la Tour —
 de myphogramulome malin, broncho pneumonie selon certificat médical,
 Visinand Gaston Charles —
 fils — de Marie Louise Julie Visinand et de —
 Etat civil : époux de Marie Félicie dite Lia née Renevey —
 Profession : mécanicien — Religion :
 de Corsier (Vaud) — domicilié à Payerne —
 né le cinq Octobre — mil huit cent huitante neuf —

Inscrit au présent registre le quinze Mars
 mil neuf cent vingt — sur la déclaration de Jomini Rosa cousine
 du défunt, présente au décès, domiciliée à Payerne.

Confirmé après lecture faite :

Rosa Jomini.

L'officier de l'état civil :

Communiqué à l'état civil de Corsier

S. Mather. Repin

le 15 III. 1920

N° 27.
 Fbirt Marceline
 Emma

Le seize Mars _____
 mil neuf cent vingt _____ à minuit heure _____ minutes du _____
 est décédée — à — Payerne, Rue de la Croix Bleue n° 22 —
 de broncho pneumonie suite de rougeole — selon certificat médical,
 Fbirt Marceline Emma _____
 fille de Jean Charles Julien Fbirt — et de Anna Sita née König —
 Etat civil : célibataire _____
 Profession : _____ Religion : _____
 de Onnens (Fribourg) — domiciliée à Payerne _____
 née le vingt trois Mai — mil neuf-cent dix huit _____
 Inscrit au présent registre le dix sept Mars _____
 mil neuf cent vingt _____ sur la déclaration de la mère de la défunte
 de Anna Sita Fbirt née König, domiciliée à Payerne —
 Confirmé après lecture faite :
 Anna Fbirt _____
 Communiqué à l'état civil d'Onnens _____
 le 17 Mars 1920 _____

L'officier de l'état civil :
 S. Mather. Ropin

N° 28
 Jan Charles

Le dix sept Mars _____
 mil neuf cent vingt _____ à sept-heures dix minutes du matin —
 est décédé — à Payerne, Rue à Thomas _____
 de suite de bronchite capillaire et rougeole. selon certificat médical,
 Jan Charles _____
 fils de Emile Jan — et de Ida née Studer —
 Etat civil : célibataire _____
 Profession : _____ Religion : _____
 de Favornis _____ domicilié — à Payerne _____
 né le seize Septembre — mil neuf-cent neuf _____
 Inscrit au présent registre le dix huit Mars _____
 mil neuf cent vingt _____ sur la déclaration du père du défunt
 Jan Emile agriculteur à Payerne _____
 Confirmé après lecture faite :
 Jan Emile _____
 Communiqué à l'état civil d'Onneville _____
 le 18. III. 1920 _____

L'officier de l'état civil :
 S. Mather. Ropin

Lausanne. — Imprimerie Vaney-Furrer. — Septembre 1906 — 4000 ex.

N° 29
Favre Henri Roger

Le vingt deux Mars _____
 mil neuf cent vingt _____ à minuit ~~huit~~ quinze minutes du _____
 est décédé _____ à Payerne, Grande Rue N° 33 _____
 de vitium cordis _____ selon certificat médical,
 Favre Henri Roger _____
 fils de Jean Berthold Willy Favre _____ et de Marthe Elisabeth née Heller _____
 Etat civil : célibataire _____
 Profession : _____ Religion : _____
 de Ormont, dessus _____ domicilié à Payerne _____
 né le vingt neuf Février mil neuf cent vingt _____
 Inscrit au présent registre le vingt deux Mars _____
 mil neuf cent vingt _____ sur la déclaration du père du défunt -
 Favre Jean Berthold Willy, négociant à Payerne. _____
 Confirmé après lecture faite :
 Favre-Heller _____
 L'officier de l'état civil :
 S. Mathier-Ropin _____
 Communiqué à l'état civil d'Ormont, dessus _____
 le 22 Mars 1920. _____

N° 30
Bodone Pie Roberto

Le vingt deux Mars _____
 mil neuf cent vingt _____ à dix heures _____ minutes du matin _____
 est décédé _____ à Payerne, Infirmerie de la Broye _____
 de méningite grippale _____ selon certificat médical,
 Bodone Pie Roberto _____
 fils de Gerolamo Bodone _____ et de Maria née Sillani _____
 Etat civil : marié à Giovannina Struppi _____
 Profession : entrepreneur _____ Religion : _____
 de Cavalliria (Novare, Italie) domicilié à Marnand _____
 né le dix Septembre _____ mil huit cent septante cinq _____
 Inscrit au présent registre le vingt trois Mars _____
 mil neuf cent vingt _____ sur la déclaration du directeur de l'Infir-
 merie de la Broye, Besençon Paul à Payerne. _____
 Confirmé après lecture faite :
 déclaration écrite _____
 L'officier de l'état civil :
 S. Mathier-Ropin _____
 Communiqué à la chancellerie d'état et à
 l'état civil de Granges le 23. III. 1920 _____

N° 31
Frey Clara

Le vingt cinq Mars _____
 mil neuf cent vingt _____ à une heure trente minutes du matin _____
 est décédée _____ à Fayerne, Rue de la Boverie n° 1. _____
 de pneumonie double (fort. congestive) _____ selon certificat médical,
Frey Clara _____
 fille de Frey Beat Eugène _____ et de Martha nie Weber _____
 Etat civil : célibataire _____
 Profession : _____ Religion : _____
 de Auenstein (Argovie) _____ domiciliée à Fayerne _____
 née le vingt quatre Octobre _____ mil neuf cent dix huit _____
 Inscrit au présent registre le vingt cinq Mars _____
 mil neuf cent vingt _____ sur la déclaration du père de la défunte
Frey Beat Eugène, journalier à Fayerne _____
 Confirmé après lecture faite :
Frey Eugène _____
 Communiqué à l'état civil de _____
Auenstein le 25 mars 1920. _____

L'officier de l'état civil :

 rempli

N° 32
Säderrmann Marie
nie Hirschhofer

Le vingt cinq Mars _____
 mil neuf cent vingt _____ à dix heures trente minutes du soir _____
 est décédée _____ à Fayerne, à Etzablor, n° 80 _____
 de faiblesse générale et grippe _____ selon certificat médical,
Säderrmann Marie nie Hirschhofer _____
 fille de Abram Jean Louis Hirschhofer et de Anne Marie Mosching _____
 Etat civil : veuve de Charles Frédéric Säderrmann _____
 Profession : ménagère _____ Religion : _____
 de Sützelfluh (Berne) _____ domiciliée à Fayerne _____
 née le vingt quatre Décembre mil huit cent trente cinq _____
 Inscrit au présent registre le vingt sept Mars _____
 mil neuf cent vingt _____ sur la déclaration du fils de la défunte
Säderrmann Egon, agriculteur à Etzablor, Fayerne _____
 Confirmé après lecture faite :
Leon Säderrmann _____
 Communiqué à l'état civil de Sützelfluh _____
le 27. III. 1920 _____

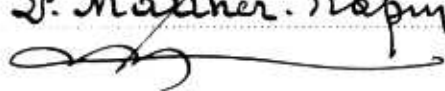
L'officier de l'état civil :
S. Maxner. Rapin

Lausanne. — Imprimerie Vaney-Burnier. — Septembre 1909 -- 4000 ex.

N° 33

Wist François

Inscrit à Villars-Bramand

Le vingt neuf Mars
mil neuf cent vingt à cinq heures minutes du soir
est décédé à Payerne, Infirmerie de la Broye
de bronchectasie. Pneumothorax selon certificat médical,

Wist François

fils de David François Siméon Wist et de Susanne Madeleine née Mottet

Etat civil : veuf de Susanne Louise née Paccand

Profession : agriculteur

Religion :

de Seigneux domicilié à Villars-Bramand

né le vingt cinq août mil huit cent trente cinq

Inscrit au présent registre le trente Mars

mil neuf cent vingt sur la déclaration du directeur de l'Infirmerie de la Broye, Besençon Paul à Payerne

Confirmé après lecture faite :

déclaration écrite

L'officier de l'état civil :

Communiqué à l'état civil de Villarszel

E. Mathier-Rapin

le 30. III. 1920.

N° 34

Jomini Irène
Marguerite

Le vingt neuf Mars
mil neuf cent vingt à six heures quinze minutes du soir
est décédée à Payerne, Infirmerie de la Broye
de broncho-pneumonie selon certificat médical,

Jomini Irène Marguerite

fille de Louis Jomini et de Florence née Pipoz

Etat civil : célibataire

Profession :

Religion :

de Payerne domiciliée à Payerne

née le neuf Septembre mil neuf cent dix huit

Inscrit au présent registre le trente Mars

mil neuf cent vingt sur la déclaration du directeur de l'Infirmerie de la Broye, Besençon Paul à Payerne.

Confirmé après lecture faite :

déclaration écrite

L'officier de l'état civil :

Communiqué

E. Mathier-Rapin

N° 35

Jomini andré
alfred.

Le trente mars

mil neuf cent vingt à six heures quinze minutes du matin
est décédé à Payerne, Infirmerie de la Broye
de péritonite tuberculeuse selon certificat médical,

Jomini andré alfred

fil de Louis Jomini et de Florence née Pipoz

Etat civil: célibataire

Profession: Religion:

de Payerne domicilié à Payerne

né le cinq octobre mil neuf cent dix neuf

Inscrit au présent registre le trente mars

mil neuf cent vingt sur la déclaration du directeur de l'Infirmerie de la Broye, Besençon Paul, à Payerne

Confirmé après lecture faite:

déclaration écrite

Communiqué

L'officier de l'état civil:

S. Mather. Rapin

N° 36

Ney Wilhelmine
Bertha née Merz

Le trois avril

mil neuf cent vingt à sept heures trente minutes du soir
est décédée à Payerne, à Strabloz

de méningite selon certificat médical,

Ney Wilhelmine Bertha née Merz

filie de Jacob Merz et de Sara née Nussbaum

Etat civil: veuve de Oscar Samuel Jules Ney

Profession: ménagère Religion:

de Payerne domiciliée à Payerne, Strabloz

née le vingt trois novembre mil huit cent septante deux

Inscrit au présent registre le cinq avril mil neuf cent vingt

mil neuf cent sur la déclaration du beau frère de la défunte

Ney Edouard, agriculteur à Strabloz, mère Payerne

Confirmé après lecture faite:

Ney Edouard

Communiqué

L'officier de l'état civil:

Mather
remplacé

N° 37
Willommet Georges
Emile

Le onze Avril _____
 mil neuf cent vingt _____ à une heure trente minutes du soir _____
 est décédé _____ à Sayerne, Rue de l'Hôpital 96 _____
 de broncho pneumonie, faiblesse suite de toux chronique selon certificat médical,
Willommet Georges Emile _____
 fils de Willommet Gustave _____ et de Pauline Henriette née Maun-
 Etat civil : célibataire _____
 Profession : _____ Religion : _____
 de Sayerne _____ domicilié à Sayerne _____
 né le neuf Mai _____ mil neuf-cent dix-neuf _____
 Inscrit au présent registre le douze Avril _____
 mil neuf cent vingt _____ sur la déclaration du père du défunt
Willommet Gustave, coiffeur à Sayerne. _____
 Confirmé après lecture faite :
Willommet Gustave _____
 L'officier de l'état civil :
S. Mathier-Rapin _____
 Communiqué _____

N° 38
Gerber Rosine
née Deppieraz

Le treize Avril _____
 mil neuf cent vingt _____ à dix heures _____ minutes du matin _____
 est décédée _____ à Sayerne, Rue de Sausanne _____
 de méningite grippale _____ selon certificat médical,
Gerber Rosine née Deppieraz _____
 fille de Jean Frédéric Deppieraz _____ et de Françoise Jacqueline née Crisinel
 Etat civil : veuve de Henri Auguste Gerber _____
 Profession : ménagère _____ Religion : _____
 de Oberoenz (Berne) _____ domiciliée à Sayerne _____
 née le dix Avril _____ mil huit cent quarante un _____
 Inscrit au présent registre le treize Avril _____
 mil neuf cent vingt _____ sur la déclaration du fils de la défunte
Gerber Aimé cigareur à Sayerne. _____
 Confirmé après lecture faite :
Gerber Aimé _____
 L'officier de l'état civil :
 Communiqué à l'état civil de Hersougues S. Mathier-Rapin _____
 le 13. IV. 1920. _____

N° 39
 Michaud Jean
 Severin
 +

Le treize Avril
 mil neuf cent vingt — à midi — heure trente minutes du —
 est décédé — à Sayerne, Place de la Concorde n° 74
 de albuminurie, pleurésie — selon certificat médical,
Michaud Jean Severin
 fils — de Marie Michaud — et de —
 Etat civil : célibataire
 Profession : manœuvre — Religion : —
 de Frasses (Fribourg) — domicilié — à Sayerne —
 né le cinq Mai — mil huit — cent nonante huit —
 Inscrit au présent registre le quatorze Avril
 mil neuf cent vingt — sur la déclaration du beau-père du défunt
Hugoz-Michaud Louis à Sayerne avec qui habitait le décédé.
 Confirmé après lecture faite :
Louis Hugoz
 L'officier de l'état civil :
S. Mather-Rapin
 Communiqué à l'état civil de Montet
 Le 14. IV. 1920

N° 40
 Willommet Emile

Le treize Avril
 mil neuf cent vingt — à dix — heures — minutes du soir —
 est décédé — à Sayerne, quartier Humbert 1
 de apoplexie cérébrale œdème pulmonaire — selon certificat médical,
Willommet Emile
 fils — de Daniel Willommet — et de Rosalie Louise née Gutknecht —
 Etat civil : époux de Lina Joséphine née Brossy —
 Profession : ancien concierge — Religion : —
 de Sayerne — domicilié — à Sayerne —
 né le vingt quatre février — mil huit — cent soixante sept —
 Inscrit au présent registre le quatorze Avril
 mil neuf cent vingt — sur la déclaration du défunt Willommet
Robert domicilié à Sayerne
 Confirmé après lecture faite :
Robert Willommet
 Communiqué
 L'officier de l'état civil :
S. Mather-Rapin

Lausanne. — Imprimerie Vaney-Burnier. — Septembre 1969 — 4000 ex.

N° 41
Monti Jean
Charles Antoine

Le quatorze avril _____
mil neuf cent vingt _____ à une heure _____ minutes du soir _____
est décédé _____ à Payerne, Infirmerie de la Broye _____
de perforation de l'intestin _____ selon certificat médical,
Monti Jean Charles Antoine _____

fil(s) de Joseph Monti _____ et de Antonia née Bladorne _____
Etat civil : époux de Marie Pauline née Crausaz _____
Profession : plâtrier-peintre _____ Religion : _____
de Cuzzago (Novare, Italie) domicilié à Payerne _____
né le vingt six Février _____ mil huit cent soixante quatre _____

Inscrit au présent registre le quinze avril _____
mil neuf cent vingt _____ sur la déclaration du directeur de l'In-
firmerie de la Broye, Bezencou Paul à Payerne _____

Confirmé après lecture faite :

déclaration écrite

L'officier de l'état civil :

Communiqué à la Chancellerie d'Etat
le 15. IV. 1920.

S. Maxner-Ropin

N° 42
Weber Georges
Antoine

Le vingt un avril _____
mil neuf cent vingt _____ à trois heures trente minutes du soir _____
est décédé _____ à Payerne, Place de la Concorde _____
de infection grippale _____ selon certificat médical,
Weber Georges Antoine _____

fil(s) de Weber Carl Franz _____ et de Josephina née Kénel _____
Etat civil : célibataire _____

Profession : _____ Religion : _____
de Arth (Schwytz) _____ domicilié à Payerne _____
né le six Juillet _____ mil neuf cent quinze _____

Inscrit au présent registre le vingt un avril _____
mil neuf cent vingt _____ sur la déclaration du père du défunt _____
Weber Carl Franz, agriculteur à Payerne _____

Confirmé après lecture faite :

Carl Franz Weber

L'officier de l'état civil :

Communiqué à l'état civil de Arth
le 21. IV. 1920.

S. Maxner-Ropin

N° 43
 Chuard Fritz
 Daniel

Le vingt un Avril
 mil neuf cent vingt — à huit-heures vingt minutes du soir —
 est décédé — à Payerne, Infirmerie de la Broye —
 de Tctus apoplectique — selon certificat médical,
 Chuard Fritz Daniel

filz - de Jean Daniel Chuard - et de Susanne Madeleine née Nicolier -

Etat civil : célibataire

Profession : journalier Religion :

de Avenches domicilié - à Oleyres

né le vingt quatre Novembre - mil huit - cent cinquante un -

Inscrit au présent registre le vingt trois Avril
 mil neuf cent vingt — sur la déclaration du directeur de l'Infir-
 merie de la Broye, Besençon Paul à Payerne.

Confirmé après lecture faite :

déclaration écrite

L'officier de l'état civil :

Communiqué à l'état civil d'Avenches

S. Mathner-Rapin

le 23. IV. 1920

N° 44
 Trolliet Rosalie
 née Trolliet

Le trente Avril
 mil neuf cent vingt — à deux-heures — minutes du matin —
 est décédée — à Payerne, Infirmerie de la Broye —
 de sénilité — selon certificat médical,
 Trolliet Rosalie née Trolliet

filz - de Jean Pierre Trolliet — et de Rose Madeleine Mottet née Cosendai

Etat civil : mariée à Daniel Ferdinand Trolliet, ménagère, de

Profession : Tennes Religion :

de — domiciliée - à Tennes

née le vingt un Août - mil huit - cent trente huit -

Inscrit au présent registre le trente Avril
 mil neuf cent vingt — sur la déclaration du directeur de l'Infir-
 merie de la Broye, Besençon Paul à Payerne.

Confirmé après lecture faite :

déclaration écrite

L'officier de l'état civil :

Communiqué à l'état civil de Granges

S. Mathner-Rapin

le 30. IV. 1920

N° 45
 Eltschinger Alfred
 Joseph
 +

Le sept mai _____
 mil neuf cent vingt _____ à vingt trois heures quinze minutes du _____
 est décédé _____ à Payerne, Infirmerie de la Broye _____
 de éclatement traumatique de la vessie, pneumonie _____ selon certificat médical.
 Eltschinger Alfred Joseph _____
 fils _____ de Eltschinger Jean Joseph _____ et de Marie née Belfer _____
 Etat civil : célibataire _____
 Profession : menuisier _____ Religion : _____
 de Zumboltz (Fribourg) _____ domicilié _____ à Payerne _____
 né le treize Novembre _____ mil huit _____ cent huitante quatre _____
 Inscrit au présent registre le huit Mai _____
 mil neuf cent vingt _____ sur la déclaration du directeur de l'Infir-
 merie de la Broye, Besençon Paul à Payerne _____
 Confirmé après lecture faite :
 déclaration écrite _____
 Communiqué à l'état civil de Payerne _____
 le 8. V. 1920 _____

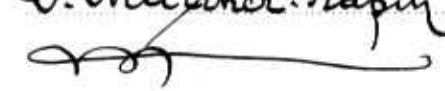
L'officier de l'état civil :
 S. Mathier-Rapin

N° 46
 Gullienne Frédéric
 Jules
 Inscrit à Cottard

Le sept Mai _____
 mil neuf cent vingt _____ à dix huit heures trente minutes du _____
 est décédé _____ à Payerne, Infirmerie de la Broye _____
 de cancer de l'estomac _____ selon certificat médical,
 Gullienne Frédéric Jules _____
 fils _____ de Frédéric Samuel Michel Gullienne _____ et de Marie Elisabeth née Dietiker _____
 Etat civil : veuf de Julie Charlotte née Tomber _____
 Profession : facteur postal _____ Religion : _____
 de Bellerive _____ domicilié _____ à Salavaux _____
 né le trente Octobre _____ mil huit _____ cent cinquante _____
 Inscrit au présent registre le huit Mai _____
 mil neuf cent vingt _____ sur la déclaration du directeur de l'Infirmerie
 de la Broye, Besençon Paul à Payerne _____
 Confirmé après lecture faite :
 déclaration écrite _____
 Communiqué à l'état civil de Constatine à
 Montmagny le 8. V. 1920 _____

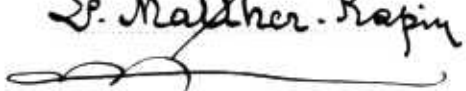
L'officier de l'état civil :
 S. Mathier-Rapin

N° 47

Antonioti Philibert
Arthur

Le dix Mai

mil neuf cent vingt à sept heures minutes du matin -
est décédé à Payerne, Rue de l'Hôpital
de atrepsie selon certificat médical,

Antonioti Philibert Arthur

filis de Antonio Antonioti - et de Giuseppina nie Ghilardi -
Etat civil : célibataire

Profession :

Religion :

de Fresana, province de Massa, Italie domicilié à Payerne

né le onze Novembre - mil neuf - cent dix neuf

Inscrit au présent registre le dix Mai

mil neuf cent vingt sur la déclaration de la mère du défunt
Antonioti Giuseppina, ménagère à Payerne

Confirmé après lecture faite :

Antonioti Giuseppina

L'officier de l'état civil :

Communiqué à la Chancellerie d'Etat
à Lausanne le 10 Mai 1920.

S. Mathes Repin

N° 48

Sador Blanche
Marguerite

Le onze Mai

mil neuf cent vingt à une heure ^{vingt-cinq} minutes du matin -
est décédée à Payerne, Rue du Jura n° 12
de bronchopneumonie, recrudescence selon certificat médical,

Sador Blanche Marguerite

fille de Edouard Sador - et de Bertha nie Durussel -

Etat civil : célibataire

Profession :

Religion :

de Treytorrens domiciliée à Treytorrens

née le dix sept Mai - mil neuf cent dix neuf

Inscrit au présent registre le onze Mai

mil neuf cent vingt sur la déclaration de la tante de la défunte Bossy-
Durussel Constance ménagère à Payerne, chez qui le décès a eu lieu

Confirmé après lecture faite :

Constance Bossy

L'officier de l'état civil :

Communiqué à l'état civil de Combremat le
Grand le 11.V. 1920

S. Mathes Repin

N^o 49
Guignet Louise

Le vingt un Mai
mil neuf cent vingt à une heure minutes du matin
est décédée à Payerne, Infirmerie de la Broye
de thrombo-phlébite cérébrale selon certificat médical.

Guignet Louise
fille de Alfred Guignet et de Emma née Pasche
Etat civil : célibataire

Profession : ménagère Religion :
de Châtillens domiciliée à Payerne
née le vingt neuf août mil huit cent nonante cinq

Inscrit au présent registre le vingt un Mai
mil neuf cent vingt sur la déclaration du directeur de l'Infir-
merie de la Broye, Bezucou Paul à Payerne.

Confirmé après lecture faite :

déclaration écrite

L'officier de l'état civil :

Communiqué à l'état civil d'Oron la Ville

S. Mathur. Rapiu

le 21.V. 1920.

N^o 50
Wüthrich Marie

Le vingt quatre Mai
mil neuf cent vingt à quatre heures minutes du matin
est décédée à Payerne, au Clavignon N^o 21. B
de méningite tuberculeuse selon certificat médical.

Wüthrich Marie
fille de Lina Wüthrich et de
Etat civil : célibataire

Profession : Religion :
de Eggwil (Berne) domiciliée à Payerne
née le vingt un Mars mil neuf cent quinze

Inscrit au présent registre le vingt quatre Mai
mil neuf cent vingt sur la déclaration de Rossier Eugène agriculteur
à Payerne, chez qui habitait la défunte.

Confirmé après lecture faite :

Eugène Rossier.

L'officier de l'état civil :

Communiqué à l'état civil d'Eggwil

S. Mathur. Rapiu

le 24 Mai 1920.

N° 51

Schaub Olga

à la deuxième ligne
je dis à quinze heures (du
soir.)

Sp. Officier de l'état civil
Sp. Mathier-Ropin

Le trente Mai

mil neuf cent vingt à ~~quinze~~ heures minutes du ~~soir~~
est décédée à Payerne, Derrière le magasin quartier Humbert
de tuberculose pulmonaire selon certificat médical,

Schaub Olga

filie de Gottlieb Schaub et de Clara Marie Héliène née Cherbuin
Etat civil: célibataire

Profession: Religion:

de Eptingen (Bâle Campagne) domiciliée à Payerne
née le trois Janvier mil neuf cent trois

Inscrit au présent registre le trente un Mai

mil neuf cent vingt sur la déclaration du père de la défunte
Schaub Gottlieb, entrepreneur à Payerne

Confirmé après lecture faite:

G. Schaub

Communiqué à l'état civil d'Eptingen

le 31. V. 1920.

L'officier de l'état civil:

Sp. Mathier-Ropin

N° 52

Pipoz Lucien Alfred

+

Le deux Juin

mil neuf cent vingt à huit heures minutes du matin
est décédé à Payerne, à la Blancherie
de sclérose en plaques; paralysie du cœur selon certificat médical,

Pipoz Lucien Alfred

fil de Alphonse Amédée Pipoz et de Fanny Rosine née Pahud
Etat civil: époux de Emma née Jomini

Profession: ancien employé C. G. F. 2. Religion:

de Charmey (Fribourg) domicilié à Payerne
né le vingt six Avril mil huit cent nonante deux

Inscrit au présent registre le deux Juin

mil neuf cent vingt sur la déclaration de la femme du défunt
Pipoz née Jomini Emma domiciliée à Payerne

Confirmé après lecture faite:

Emma Pipoz

Communiqué à l'état civil de Charmey

(Gruyère) le 2. 6. 1920

L'officier de l'état civil:

Sp. Mathier-Ropin

1916
1917
1918
1919
1920

N° 53

Schmid Anton

Le trois Juin
mil neuf cent vingt à cinq heures ~~treize~~ ^{vingt-cinq} minutes du matin
est décédé à Payerne, en Gruyère
de méningite selon certificat médical.

Schmid Anton
fils de Friedolin Schmid et de Magdalena Portmann
Etat civil : époux de Angelika Bugnon
Profession : journalier Religion :
de Herznach (Argovie) domicilié à Payerne
né le trente un Mai mil huit cent soixante deux

Inscrit au présent registre le quatre Juin
mil neuf cent vingt sur la déclaration du fils du défunt
Schmid Victor journalier à Payerne.

Confirmé après lecture faite :

Schmidt Victor

L'officier de l'état civil :

Communiqué à l'état civil de Herznach

S. Mather. Rapiin

le 4. VI. 1920.

N°

Ce Volume se termine par le N° 53 de
mil neuf cent l'année 1920. à sa suite minutes de se trouve
est décédé à dans le Volume commençant par le N° 54 de
de l'année 1920. selon certificat médical,

Ce que nous certifions

fil de l'officier de l'état et de civil de Payerne.

Etat civil :

S. Mather. Rapiin

Profession :

Religion :

de Payerne le 4 Juin 1920. domicilié à

né le mil cent



Inscrit au présent registre le

mil neuf cent sur la déclaration d

Confirmé après lecture faite :

L'officier de l'état civil :

Communiqué

Vu le 16 mai 1921
F. Lorenz

1916	Allaman	Emile Alphonse	Charmey et Hauterive	18
1917	"	Louis Marcel	" "	38
	Aebischer nee Godat	Marie Louise		44
1918	Andrey Melanie Louise	So		111
	Allaman Cesar Louis		Charmey et Hauterive	122
1919	Adler Martne	Moutbeliard	Moutbeliard	135
	Affolter Rosine			157
1920	Antonietti Philibert arthur	Tresana		197

Repertoire colationne

A
B
C
D
E
F
G
H
J
K
L
M
N
O
P
Q
R
S
T
U
V
W
X
Y
Z

N° 53
Schmid Anton

Le trois Juin
mil neuf cent vingt à cinq heures ~~treize~~ ^{vingt-cinq} minutes du matin
est décédé à Payerne, en Gruyère
de méningite selon certificat médical,

Schmid Anton
fils de Friedolin Schmid et de Magdalena Portmann
Etat civil : époux de Angelika Bugnon
Profession : journalier Religion :
de Herznach (Argovie) domicilié à Payerne
né le trente un Mai mil huit cent soixante deux

Inscrit au présent registre le quatre Juin
mil neuf cent vingt sur la déclaration du fils du défunt
Schmid Victor journalier à Payerne.

Confirmé après lecture faite :
Schmidt Victor

L'officier de l'état civil :
S. Mathier Rapiin

Communiqué à l'état civil de Herznach
le 4. VI. 1920.

N°

Ce Volume se termine par le N° 53 de
mil neuf cent l'année 1920. à sa suite minutes de se trouve
est décédé à dans le Volume commençant par le N° 54 de
de l'année 1920. selon certificat médical,

Ce que nous certifions

de l'officier de l'état et de civil de Payerne.

Etat civil : S. Mathier Rapiin

Profession : Religion :

de Payerne le 4 Juin 1920. domicilié à

né le mil cent



Inscrit au présent registre le

mil neuf cent sur la déclaration d

Confirmé après lecture faite :

L'officier de l'état civil :

Communiqué

Vale le 16 mai 1921
F. Commanche

1916	Allaman	Emile Alphonse	Charmey et Hauteville	18
1917	"	Louis Marcel	" "	38
	Aebischer nee Godat	Marie Louise		44
1918	Andrey Melanie Louise	So		111
	Allaman Cesar Louis		Charmey et Hauteville	122
1919	Adler Martne	Montbeliard	Montbeliard	135
	Affolter Rosine			157
1920	Antonietti Philibert arthur	Fresana		197

Repertoire colationne

A
B
C
D
E
F
G
H
J
K
L
M
N
O
P
Q
R
S
T
U
V
W
X
Y
Z

A

C

B
C
D
E
F
G
H
J
K
L
M
N
O
P
Q
R
S
T
U
V
W
X
Y
Z

101
102
103
104
105
106
107
108
109
110
111
112
113
114
115
116
117
118
119
120
121
122
123
124
125
126
127
128
129
130
131
132
133
134
135
136
137
138
139
140
141
142
143
144
145
146
147
148
149
150

1916	Buachemie Noy Marie	Payerne	10	Brodard Marie Stephanie	La Roche	137	1919
	Bavand. Pont Marie Gertrude	Bottens	11	Bise Pierre Louis	Montbroyet	138	"
	Brouty Amelie Helene	"	11	Bessat Charlotte Celine		140	
	Bettex Leonard	Combremont l'P ^t	12	Bonjour Fenny	Blonay	144	
	Bocion Florenette		17	Bercher Francois Victor	Combremont	145	
	Bendel. Vonner Berthe Emma	Schaffhouse	19	Bondallas Emelie Elise		151	
	Berger Rosine		20	Brunsenwig Henri	Marnand	156	156
	Barbey. Clement Louise Pauline	Granges	21	Bourquet Marie Catherine	Pont	165	
1917	Bercher. Louis Pauline Louise	Combremont l'g ^d	28	Buschi Madeleine		167	
	Bramaz Felix Frantz	Cuttewil	30	Burnier Louis Isoline	Cudrefin	168	
	Brouty Victor Andrie	Bottens	33	Bersier Alice Marie		178	1920
	Blancne Constant Frederic	Grandcour	34	Bongni Jakob	Galmitz	180	
	Brouty Armand Laurent	Bottens	37	Battaini Fernande	Gossens	181	
	Brasey Marie Eugenie		46	Bodone Tie Roberto	Cavalliria	188'	
	Bramaz Alice Reymonde	Cuttewil	47				
	Brunschwig nee Sey Emma	Marnand	51				
	Bossel Emile	St. Martin	58				
	Bouloud Daniel	Suibroye	61				
1918	Burki. Carin Sophie	Niederhünigen	69				
	Barbey Ellen Lucie	Granges	69				
	Brouty Rene Lucien	Bottens	84				
	Bloch. Saffran Rebeque	Oleyres	"				
	Bodevin Lion Francois	Mayres St. Laurent	85				
	Baechler. Traderwand Eugenie	Senk	86				
	Brouty Oscar Henri	Bottens	"				
	Brasey Marie Louise		89				
	Bel. Brossy Marie	Payerne	90				
	Brossy Marie		"				
	Birbaum Pierre Victor	Favel	93				
	Brunner Jean	Seedorf	101				
	Bettex Paul	Combremont l'P ^t	102				
	Boschetti Giorgio	Monteggio	103				
	Bächler Alexandre	Plaffeien	103				
	Barri Calvino	Gessa	104				
	Besson Marie Louise		110				
	Bodevin nee Audrey	Milieu Louise	111				
	Baur Paul	Fauffelen	113				
	" nee Berger Anna	"	114				
	Burnod Jean	Ville neuve	116				
	Brughera. Brigini P. Giovanna	Trobato	119				
	Bertolini Jese mesulin	Caroforo	120				
	Bertolini. Imstein Lydia Antonie	"	121				
	Buschi, Charles	Dicky	122				
	Borch Schroeter Marie Catherine	St. Austremaine	125				
1919	Bersier Marie Therese	St. Sophie	133				

B
C
D
E
F
G
H
J
K
L
M
N
O
P
Q
R
S
T
U
V
W
X
Y
Z

B

C
D
E
F
G
H
J
K
L
M
N
O
P
Q
R
S
T
U
V
W
X
Y
Z

1
2
3
4
5
6
7
8
9
10
11
12
13
14
15
16
17
18
19
20
21
22
23
24
25
26
27
28
29
30
31
32
33
34
35
36
37
38
39
40
41
42
43
44
45
46
47
48
49
50
51
52
53
54
55
56
57
58
59
60
61
62
63
64
65
66
67
68
69
70
71
72
73
74
75
76
77
78
79
80
81
82
83
84
85
86
87
88
89
90
91
92
93
94
95
96
97
98
99
100

1916	Chappuis Léonie	(Léonie)	2	
	Cornamusaz Blanche Marie Juliette	Frey	4	
	Caille Charles Frédéric	Payerne	6	1
	Cuany Alexandre	Chevroux	7	
	Crot Susette Sydie		14	
	Chappatte Melanie Gèromine		14	
	Charbonney. Lotoppey Susette	Lucens	15	
	Chatton César Alexandre	Romont	20	
	Clement Louise Pauline		21	
	Chaney Gustave Albert	Montet	23	
	Cachin Paul	Cerniaz	4	
	Chuard Jules Frédéric	Avenches	25	
1917	Cornamusaz Robert Ernest	Frey	27	
	Clement. Métraux Marie	Granges	29	
	Cherbuin ^{Guzerobor} Marguerite _{adelpheine dite Adèle}	Payerne	31	
	Charbon Jenny Léonie		36	
	Cherpilloz Suselè		39	
	Crausaz André Gaston	Frey	39	
	" Adolphe Ernest	"	40	
	Cherbuin Daniel Benjamin	Payerne	48	1
	Comte Susanne Mariann		53	-
	Chambaz Renée	Denezy	55	
	Cherbuin. Pittet Lucie	Payerne	64	1
1918	^{Cavin} Suzie Sophie		69	
	Cornaz Jean Samuel	Faoug	74	
	Cherbuin Louise Madeline	Payerne	93	F.
	Castoldi-Toberin Marie	Santino	95	
	Cavin Lucien	Mulliers	101	
	Concet née Joly Elise	Croches	105	
	Carrard, Auguste Joseph	Font	117	
1919	Clavel Rose Marguerite	Oulens	131	
	Chuard Alfred Auguste	Avenches	136	
	Caille Samuel Abram	Payerne	144	
	Cuany Auguste Charles	Chevroux	145	
	Champion Cécile Marie	Payerne	156	1
	Chuard. Fomesod Rosalie dit. Soline	Avenches	157	
	Cavin Siméon	Vucherens	159	
	Cherbuin Paul Frédéric	Payerne	163	1
	Clavel Max René	Oulens	170	
	Champion Julie	Payerne	171	-
	Chassot Rosa Jeanne	Chevannes	172	
1920	Charbonnens. Godel Françoise Melanie		183	
	Cottier Jean Auguste	Rougemont	4	
	Comvoisier. Clément Elise Louise		185	
	Chuard Fritz Daniel	Avenches	195	



C

D
E
F
G
H
J
K
L
M
N
O
P
Q
R
S
T
U
V
W
X
Y
Z

2
 3
 4
 5
 6
 7
 8
 9
 10
 11
 12
 13
 14
 15
 16
 17
 18
 19
 20
 21
 22
 23
 24
 25
 26
 27
 28
 29
 30
 31
 32
 33
 34
 35
 36
 37
 38
 39
 40
 41
 42
 43
 44
 45
 46
 47
 48
 49
 50
 51
 52
 53
 54
 55
 56
 57
 58
 59
 60
 61
 62
 63
 64
 65
 66
 67
 68
 69
 70
 71
 72
 73
 74
 75
 76
 77
 78
 79
 80
 81
 82
 83
 84
 85
 86
 87
 88
 89
 90
 91
 92
 93
 94
 95
 96
 97
 98
 99
 100

1916	Dufournie Chappuis	Lionie	d	Châtelard	2
	Descloux Andrie Louis	Romaneus	8		
1917	Delacour Pierre Charles Louis	Missy	37		
	Dévand Edmond Marcel Séraphin	Forsel	48		
	Dufey Auguste Berthe	Palézioux	50		
	Deford Marie Cécile		57		
	Deliaz Julien	Baulmes	59		
1918	Decorges Emile	Payerne	80		
	Dandin Julianne Elisabeth	"	82	1	
	Druy Henri Edouard	Faoug	87		
	Déglise Pierre Louis	Remaufens	96		
	Druy Emma Elisa		97		
	DeDompierre Isaac Louis	Payerne	105		
	Dennler Alfred	Sargenthal	112		
	Dutoit Emile	Chavannes	123		
	Ding Florentine		127		
	Dougoud. Gaudre Collette Marie	Fomyle grand	127		
1919	Doudin Alexandre François	Payerne	131		
	Della Chiesa Blaise Antoine	Germignage	136		
	Dévand. Huguet Marie Josephine Eléonore	Mossel	137		
	Ducet René Auguste	Ste Croix	140		
	Dillon Pierre Joseph François	Sivincot Sajoix	143		
	Dévand Jeanne Josephine	Forsel	150		
	Doudin Emilie Marianne		152	-	
	" Marthe Odette	Payerne	158	↑	
	" Julie Césarine		162	1	
	Druy François Nicolas	Faoug	163		
1920	Dougoud. Doudin Mathilde Rose	Fomyle grand	178		
	Doudin Mathilde Rose		"	-	
	" Alice Marie Bessier	Payerne	"	1	
	Debossens Marthe	Avanches	182		
	Dépienaz Rosine		192		



D

E

F

G

H

J

K

L

M

N

O

P

Q

R

S

T

U

V

W

X

Y

Z

21
10 / 1000000, 1000000
1000000
1000000
1000000

1000000
1000000
1000000
1000000

1000000
1000000
1000000
1000000

1916	Estoppey	Gusette		15
1917	Echinard-Terrin	Marie Lina	Albon (France)	61
1919	Emery	Rose	Les Culleyes	148
1920	Estoppey	Usule		180
	Eltschinger	alfred Joseph	Lumbols	196



E

F

G

H

J

K

L

M

N

O

P

Q

R

S

T

U

V

W

X

Y

Z

10
11
12
13
14
15
16
17
18
19
20
21
22
23
24
25
26
27
28
29
30
31
32
33
34
35
36
37
38
39
40
41
42
43
44
45
46
47
48
49
50
51
52
53
54
55
56
57
58
59
60
61
62
63
64
65
66
67
68
69
70
71
72
73
74
75
76
77
78
79
80
81
82
83
84
85
86
87
88
89
90
91
92
93
94
95
96
97
98
99
100

10
11
12
13
14
15
16
17
18
19
20
21
22
23
24
25
26
27
28
29
30
31
32
33
34
35
36
37
38
39
40
41
42
43
44
45
46
47
48
49
50
51
52
53
54
55
56
57
58
59
60
61
62
63
64
65
66
67
68
69
70
71
72
73
74
75
76
77
78
79
80
81
82
83
84
85
86
87
88
89
90
91
92
93
94
95
96
97
98
99
100

10
11
12
13
14
15
16
17
18
19
20
21
22
23
24
25
26
27
28
29
30
31
32
33
34
35
36
37
38
39
40
41
42
43
44
45
46
47
48
49
50
51
52
53
54
55
56
57
58
59
60
61
62
63
64
65
66
67
68
69
70
71
72
73
74
75
76
77
78
79
80
81
82
83
84
85
86
87
88
89
90
91
92
93
94
95
96
97
98
99
100

1916	Fivarz	Blanche	Payerne	13
	Frey	Maria		4
1917	Frei	Richard	Auenstein	27
	Favre	Jean	Rossens	32
	Fague	Daniel Fréderic	Frey	43
	Failloubaz-Presset	Emilie	Vallamand	52
1918	Frey	Armand Paul	Auenstein	75
	Fontana	Jeanne Marguerite	Montescheno	79
	Favre	Emire Augustine		89
	"	Charles Louis	Lucens	121
1919	Fornellas-Besset	Charlotte Céline	avenches	140
	Fornesod	Rosalie dite Isoline		157
	Fontana-Wittwer	Marguerite	Montescheno	166
	Faver-Buschi	Madeleine	Mönschenwyl	167
1920	Favre	Henni Roger	Ormont dessus	188
	Frey	Clara	Auenstein	189

F
G
H
J
K
L
M
N
O
P
Q
R
S

F

G

H

J

K

L

M

N

O

P

Q

R

S

T

U

V

W

X

Y

Z

Handwritten text in a cursive script, likely a ledger or account book. The text is organized into columns and rows, with some entries appearing to be numbered or dated. The script is dense and difficult to decipher due to its cursive nature and the age of the document. The page shows signs of wear, including stains and discoloration.

1916	Gauthey	Olga	L'Abbergement	4	
	Golaz	Henri & Edward	L'abbaye	5	
	Golliez	Benjamin	Payeme & Entry	9	
	Gastner Croc	Suzette & Lydie	Marnand	14	
	Grosset	Anne Philomène	Mequedens	15	
	Gruver. Monney	Henriette Charlotte	Payeme	22	F
1917	Giger. Charbon	Jenny Léonie	Illhart	36	
	Godat	Maria Louise		44	
	Graff	Emile	Glattfelden	46	
	Grivaz	David	Payeme	54	
1918	Givcl	Samuel François	argute	72	F
	Giliand. Michoud	Celina	Combremont l. G.	76	
	Golliez	Jean Jacques	Payeme, Entry	88	
	Gaillet	Frédéric André	Vuilly le Haut	92	
	Givcl	Marguerite		94	
	"	Jean François	Payerne	96	
	Gauder	Jules Henri	Saanen	112	
	Givcl	Marie	Payerne	118	I
	Gagnoux	Charles Joseph	Savouvaide	120	
	Guinand	Lucien Numa	Bremet, Bont, & M.	123	
	Gendre	Collette Marie	Fornay le Grand	127	
1919	Grüber	Franz Gottlieb	Bätterkinden	130	
	Gardon	Arnold Joseph	Cugy	132	
	Groux	Charles	Payerne	134	I
	Goutte	Maria Louise	Sosmont	"	
	Glarnaz	Yvonne Rosalie	Gléres, Romont	139	
	Givcl. Givcl	Jenny	Payerne	147	+
	Goy	Alois Alexis	Vaulion	149	
	Guiguer	Julie Louise		151	
	Gremand Paul	Cyprien Louis	Riez	154	
	Gerber	Jean	Saugnan	161	
	Givcl	Marguerite Paulotte	Payerne	168	I
	Gevillet	Jacques César	Teney, Vucherens	170	
1920	Gagnoux	Joseph de la Louis	La Vouvaize	174	
	Graf	Severino	Cureggia	176	
	Gingrin	Fernand	Elfers	177	
	Godel	Françoise Melanie		183	
	Gerber. Courvoisier	Elise Louise	Oberons	185	
	Gerber. Dappier	Rosine	"	192	
	Guignot	Louise	Châtillens	198	



G

H

J

K

L

M

N

O

P

Q

R

S

T

U

V

W

X

Y

Z

6	
7
8
9
10
11
12
13
14
15
16
17
18
19
20
21
22
23
24
25
26
27
28
29
30
31
32
33
34
35
36
37
38
39
40
41
42
43
44
45
46
47
48
49
50

1916	Hoffer Elise Marie		3	
	Hügi Marie	Oberwyl	5	
	Herman Louis Frédéric	Payerne	25	1
1917	"	Blanche Ernestine	32	1
	Hofer nie Hobli Marie	Hbasle	33	
	Hänni Jean	Toffen	38	
	Hoffer Alfred	Donatye	42	
	Hermann Elise Sylvie		59	
	Hofer Joans	Bèle	63	
1918	Hermann Louis	Payerne	73	1
	"	Louise	91	
	Hensch Drey Emmelisa	Château d'Oex	97	
	Hämmerli. Desson Marie Louise	Sinels	110	
	Hoffer Lina		116	
1919	"	Rose Susanna	129	
	"	Sere Mathilde	135	
	Huguet Marie Josephine Léonore		137	
	Héritier. Selquin Sophie	Molondin, Orzens	167	
	Hornstein Sophie		171	
1920	Hermann Emile	Payerne	175	can can
	Hirt Marceline Emma	Onens	187	

H
J
K
L
M
N
O
P
Q
R
S
T
U
V
W
X
Y
Z

H

J

K

L

M

N

O

P

Q

R

S

T

U

V

W

X

Y

1. ...
 2. ...
 3. ...
 4. ...
 5. ...
 6. ...
 7. ...
 8. ...
 9. ...
 10. ...
 11. ...
 12. ...
 13. ...
 14. ...
 15. ...
 16. ...
 17. ...
 18. ...
 19. ...
 20. ...
 21. ...
 22. ...
 23. ...
 24. ...
 25. ...
 26. ...
 27. ...
 28. ...
 29. ...
 30. ...
 31. ...
 32. ...
 33. ...
 34. ...
 35. ...
 36. ...
 37. ...
 38. ...
 39. ...
 40. ...
 41. ...
 42. ...
 43. ...
 44. ...
 45. ...
 46. ...
 47. ...
 48. ...
 49. ...
 50. ...

1916	Jaques Francois Louis	Estry, Epesses	9	
	Jumbach Anne Elisabeth		24	
1917	Jaquet Marie Felicite	Grolley	28	
	Jomini Adolphe	Sayerne	35	
	Jomini Marianne Jeannette (Marie)	"	40	
	Jomini Audegges Alphonse Marie	"	45	F
	Jennet Brassy Marie Eugenie	Foucine le Haut	46	
	Jomini Vittor Pauline Susanne Frederique	Sayerne	56	
1918	Jomini Mayor Marguerite Louise	"	75	T
	Jennet Joseph Alphonse	Foucine le Haut	81	
	Jomini Sara Sylvie		90	1
	Jomini Givcl Marguerite	Sayerne	94	1
	Jannin Blanche	Villers le Grand	100	
	Joly Elise		105	
	Jan Duchene Fernand	Corcelles	109	
	Joye Lucien	Mannens Grandvillain	115	
	Jomini Jaques Francois	Sayerne	"	F
	" Olympie Julie	"	124	
	Jan Paul Eugene	"	126	
	" Duchene Eugene	Corcelles	"	
	Joye Irene	Mannens Grandvillain	154	
	Joye Eiertet Ottilie	" "	165	
	Jan Duchene Leonard	Corcelles	169	
	Jan nee Muller Anna	Sayerne	172	
1920	Jomini Frederic	"	182	1
	Jan Charles	Savernes	187	
	Jomini Irene Marguerite	Sayerne	190	1
	" Andre Alfred	"	191	1

J
K
L
M
N
O
P
Q
R
S
T
U
V
W
X
Y
Z

J

K

L

M

N

O

P

Q

R

S

T

U

V

W

X

Y

Z

Handwritten text in a cursive script, possibly Arabic or Persian, located in the upper right corner of the page. The text is arranged in several lines and appears to be a list or a set of instructions.

Handwritten text in a cursive script, possibly Arabic or Persian, located on the left side of the page. It consists of two lines of text.

Handwritten text in a cursive script, possibly Arabic or Persian, located in the middle of the page. It is arranged in several lines and appears to be a list or a set of instructions.

1917	Kohli Marie	33	
	Kupferschmidt Anna Barbara	36	
1918	Hem. Schneuwly Anna Maria, <small>Schultenwald</small>	66	
	Kobel Liliene Susanne, Trachselwald	77	
	Kunzler Bernann Louise, Wäldenhausen	91	
1920	Kaufmann. Porchy Victorine Rosalie, de Reiden		186
	Kirchofer Marie		189



K

L
M
N
O
P
Q
R
S
T
U
V
W
X
Y
Z

28 *Handwritten text* 29
 30 *Handwritten text*
 31 *Handwritten text*
 32 *Handwritten text*
 33 *Handwritten text*
 34 *Handwritten text*
 35 *Handwritten text*
 36 *Handwritten text*
 37 *Handwritten text*
 38 *Handwritten text*
 39 *Handwritten text*
 40 *Handwritten text*
 41 *Handwritten text*
 42 *Handwritten text*
 43 *Handwritten text*
 44 *Handwritten text*
 45 *Handwritten text*
 46 *Handwritten text*
 47 *Handwritten text*
 48 *Handwritten text*
 49 *Handwritten text*
 50 *Handwritten text*
 51 *Handwritten text*
 52 *Handwritten text*
 53 *Handwritten text*
 54 *Handwritten text*
 55 *Handwritten text*
 56 *Handwritten text*
 57 *Handwritten text*
 58 *Handwritten text*
 59 *Handwritten text*
 60 *Handwritten text*
 61 *Handwritten text*
 62 *Handwritten text*
 63 *Handwritten text*
 64 *Handwritten text*
 65 *Handwritten text*
 66 *Handwritten text*
 67 *Handwritten text*
 68 *Handwritten text*
 69 *Handwritten text*
 70 *Handwritten text*
 71 *Handwritten text*
 72 *Handwritten text*
 73 *Handwritten text*
 74 *Handwritten text*
 75 *Handwritten text*
 76 *Handwritten text*
 77 *Handwritten text*
 78 *Handwritten text*
 79 *Handwritten text*
 80 *Handwritten text*
 81 *Handwritten text*
 82 *Handwritten text*
 83 *Handwritten text*
 84 *Handwritten text*
 85 *Handwritten text*
 86 *Handwritten text*
 87 *Handwritten text*
 88 *Handwritten text*
 89 *Handwritten text*
 90 *Handwritten text*
 91 *Handwritten text*
 92 *Handwritten text*
 93 *Handwritten text*
 94 *Handwritten text*
 95 *Handwritten text*
 96 *Handwritten text*
 97 *Handwritten text*
 98 *Handwritten text*
 99 *Handwritten text*
 100 *Handwritten text*

1917	Sador Jenny Elise	35
	Sichaire. Cherpillod Gusclé de Savatens	39
	Savaneng. abischa ni Godat Marie Louise, Berigny	44
	Scipin Renée da Muttens	44
	Scipin Marie Antoinette "	45
	Sey Emma	51
1918	Sazarus, Leo, Herlisheim	83
	Siardet. Brasey Marie Louise, Font	89
	Sovis Charles Andie, Seulcy	98
	Sicenti Fritz Ulrich, Signau	119
1919	Suthi Maria dite Marianna	155
	Schmann Joseph Edouard, Wimmervil	159
	Saurent Pierre Louis, Fey	161
1920	Savanengy Marie	177
	Sädermann Kirchofer Marie, Siggelfen	189
	Sador Blanche Marguerite, Freytorrens	197

L
M
N
O
P
Q
R
S
T
U
V
X
Y
Z

L

M
N
O
P
Q
R
S
T
U
V
W
X
Y
Z

1000 ...
 999 ...
 998 ...
 997 ...
 996 ...
 995 ...
 994 ...
 993 ...
 992 ...
 991 ...
 990 ...
 989 ...
 988 ...
 987 ...
 986 ...
 985 ...
 984 ...
 983 ...
 982 ...
 981 ...
 980 ...
 979 ...
 978 ...
 977 ...
 976 ...
 975 ...
 974 ...
 973 ...
 972 ...
 971 ...
 970 ...
 969 ...
 968 ...
 967 ...
 966 ...
 965 ...
 964 ...
 963 ...
 962 ...
 961 ...
 960 ...
 959 ...
 958 ...
 957 ...
 956 ...
 955 ...
 954 ...
 953 ...
 952 ...
 951 ...
 950 ...
 949 ...
 948 ...
 947 ...
 946 ...
 945 ...
 944 ...
 943 ...
 942 ...
 941 ...
 940 ...
 939 ...
 938 ...
 937 ...
 936 ...
 935 ...
 934 ...
 933 ...
 932 ...
 931 ...
 930 ...
 929 ...
 928 ...
 927 ...
 926 ...
 925 ...
 924 ...
 923 ...
 922 ...
 921 ...
 920 ...
 919 ...
 918 ...
 917 ...
 916 ...
 915 ...
 914 ...
 913 ...
 912 ...
 911 ...
 910 ...
 909 ...
 908 ...
 907 ...
 906 ...
 905 ...
 904 ...
 903 ...
 902 ...
 901 ...
 900 ...

1916	Mayor nie Roux Adèle	Oron le Château	6
	Michel-Chappatte Mélanie Gêronime	Cheyres	14
	Martin Eugénie		19
1917	Monney Henriette Charlotte		22
	Musy Thérèse Marguerite	Dompierre	29
	Mitreaux Marie		~
	Mayor Georges	Grandcour	41
	Mäder-Comte Susanna Marianne	Oberried	53
	Michaud Marie Josette Virginie		63
1918	Masset Josephine Florence		68
	Moreillon Rose	Gryon	72
	Mayor Marguerite Louise		75
	Michoud Céline		76
	Mayor Sophie Marie		78
	Mamon Jeanne Faustine	Villars sur Glâne	88
	Mathys-Favre Elmire Augustine	Wynigen	89
	Mers-Jomini Sara Sylvie	Burg	90
	Mändly Marie Pauline		95
	Monnier Henri Louis	Tramelan M.	107
	Monney Pierre Jacques dit Joseph	Dompierre	~
	Monneron, Emma	Murist	108
	Man Henri Georges	Brême	118
	Meyer Susanne Emilie	Ulmis	124
1919	Marguerat-Thuillard Augustine Jeany	Blayod	133
	Mayor sexe féminin	Flanches	146
	Monney-Guiger Julie Louise	Villars le Grand	151
	Moratel Elise Louise	Payerne	152
	Mounoud Jules	Thioleyres	153
	Marauct François Marc	Cusy	~
	Mächler Hedwig Anna	Wengery	160
	Morattel-Weber Lydia	Payerne	164
	Muller Anna		172
1920	Montandon Lucie		175
	Milliquet-Sevanay Marie	Tully	177
	Monney Marie Madeleine	Châbles	184
	Metz Wilhelmine Bertha		191
	Michaud Jean Severin	Frasses	193
	Monti Jean Charles Antoine	Cuzzago	194

M
N
O
P
Q
R
S
T
U
V
W
X
Y
Z

M

N
O
P
Q
R
S
T
U
V
X
Y
Z

Handwritten text in a non-Latin script, possibly Arabic or Persian, located in the upper right corner of the page. The text is arranged in several lines and includes some numbers and symbols.

١٥
١٦
١٧
١٨
١٩
٢٠
٢١
٢٢
٢٣
٢٤
٢٥
٢٦
٢٧
٢٨
٢٩
٣٠
٣١
٣٢
٣٣
٣٤
٣٥
٣٦
٣٧
٣٨
٣٩
٤٠
٤١
٤٢
٤٣
٤٤
٤٥
٤٦
٤٧
٤٨
٤٩
٥٠
٥١
٥٢
٥٣
٥٤
٥٥
٥٦
٥٧
٥٨
٥٩
٦٠
٦١
٦٢
٦٣
٦٤
٦٥
٦٦
٦٧
٦٨
٦٩
٧٠
٧١
٧٢
٧٣
٧٤
٧٥
٧٦
٧٧
٧٨
٧٩
٨٠
٨١
٨٢
٨٣
٨٤
٨٥
٨٦
٨٧
٨٨
٨٩
٩٠
٩١
٩٢
٩٣
٩٤
٩٥
٩٦
٩٧
٩٨
٩٩
١٠٠

1916	Ney	Marie	10	
	"	Louise Suzette	18	
1917	"	Elisa Payerne	31	
	Nideggel	Alphonsine Marie	45	
	Niggeler-Perin	Elise, Grosseffolten	60	
1918	Nicod-Barbey	Elle Lucie Granges	69	
	Ney-Hoffer	Sina Payerne	116	
	Niczilska	Stanislawa Angélique Pologne	117	
1919	Notz-Ropin	ni affolta Rosine, Chaudounay	157	
	Ney	Sophie	160	
1920	Ney-Merz	Wilhelmine Bertha Payerne	191.	F



N

O
P
Q
R
S
T
U
V
X
Y
Z

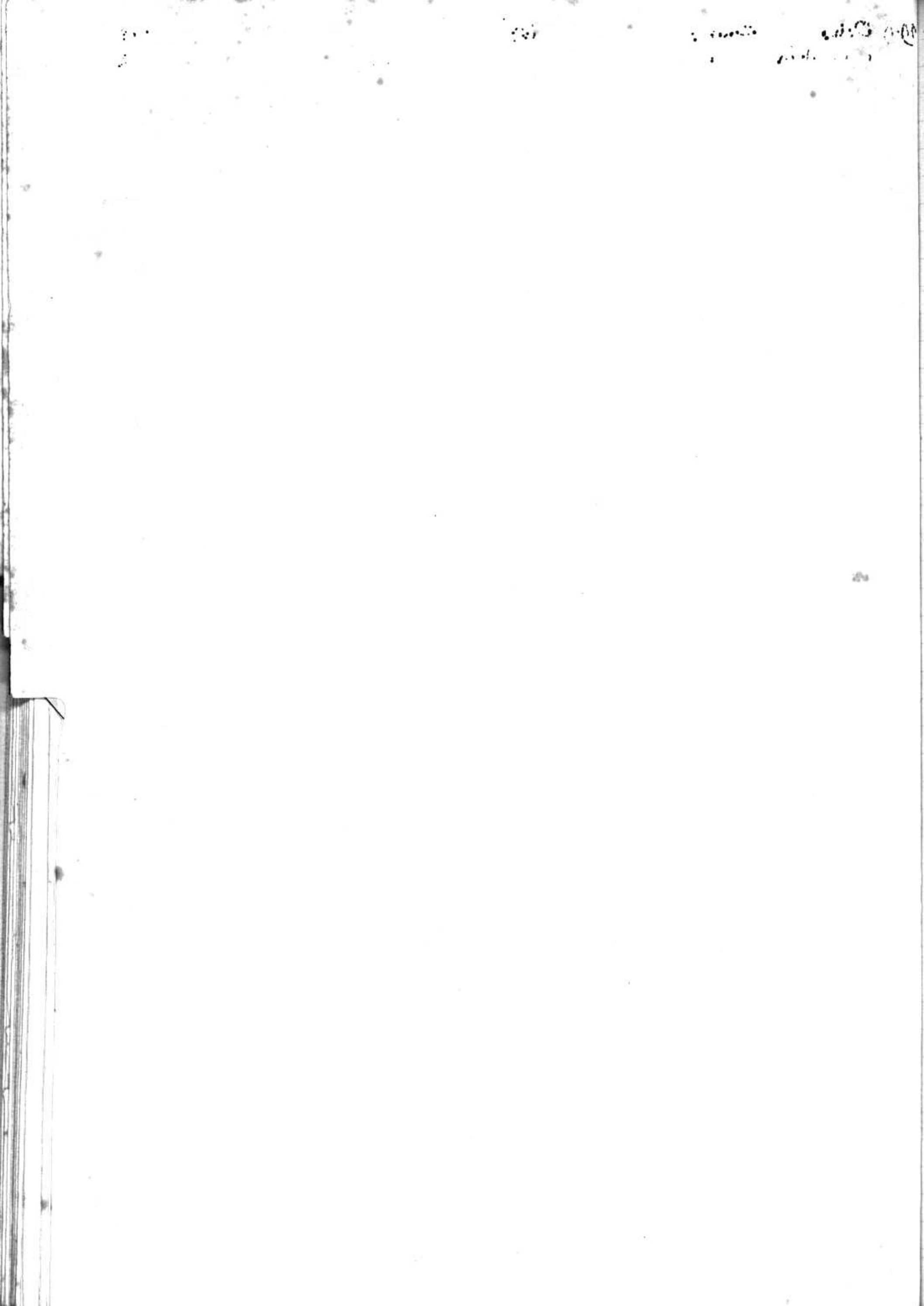

1911) Ochs Amélie
Dosenbein Doudin Emilie Merianne

148

Payerne

148

152

O
P
Q
R
S
T
U
V
X
Y
Z

P
O
R
S
T
U
V
W
X
Y
Z

1916	Perrin	Jeanne Elisabeth		1
	Bont	Marie Gertrude		11
	Poget. Tharin Alice	de Orges	12	
	Perrin Marie Louise	Payeme	17	
	Pradervand. Ney Louise Susette	Coralles	18	
	Perrin. Martin Eugénie V	Payeme	19	
1917	Perrin Pauline Louise		28	
	Perrin. Sador Jenny Elise	Payeme	35	
	Probst Marguerite Ida	Finsterhennen	49	
	Presset Emilie		52.	
	Perrin Angèle Frédéric François	Payeme	52	
	Perrin François	"	53	1
	" Jules	"	58	1
	Penseyres Charles Louis	Coralles le Jorat	60	
	Perrin Elise		60	
	" Marie Lina		61	
	" Abram Samuel	Payeme	62	
	Pittet Lucie		64	
1918	Page Robert Félicien	Cratonneye	67	
	Perazzi Pierre Antoine	Cossoyano	68	
	Pradervand Isaline		76	
	" Eugénie		86	
	Piquet Fanny Louise		92	
	Scaroliné Ney Martha Marie	Mucurago	98	
	Poncellini Pietro	Monteggio	104	
	Perrin Rose Berthe	Chavannes la Pierre	106	
	Pasteur Jean Samuel	St. Croix	113	
	Pittet Henri	Seigneux	114	
1919	Plumettaz Paul François	Payeme	129	1
	Perrin. Hoffer Rose Susanna	"	"	1
	Perrin. Vassar Lucie Marguerite	"	130	1
	Pillonel Jean Vital	Montagny les Mts	138	
	Pasteur Jean Louis	St. Croix	139	
	Poyet. Ochs Rose Marie	Orges	148	
	Plumettaz Moratel Elise Louise	Payeme	152	-
	Perrin. Ney Sophie	"	160	1
	Sahud Louis Daniel	Orges	169	
	Palmer. Hornstein Sophie	Eudwigsburg	171	
1920	Touly Renée Andree	Colleges et Montprange	176	
	Panchard. Chardonnens François Mélanie	Russy	183	
	Kaufmann. Porchy Victorine Rosalie	Reiden	186	
	Pipoz Lucien Alfred	Cherney	199	



P

Q

R

S

T

U

V

W

X

Y

Z



Q

R

S

T

U

V

W

X

Z

Q

R

S

T

U

V

Y

Y

Z

1. ...
2. ...
3. ...
4. ...
5. ...
6. ...
7. ...
8. ...

9. ...
10. ...
11. ...
12. ...
13. ...
14. ...
15. ...
16. ...
17. ...
18. ...
19. ...
20. ...
21. ...
22. ...
23. ...
24. ...
25. ...
26. ...
27. ...
28. ...
29. ...
30. ...
31. ...
32. ...
33. ...
34. ...
35. ...
36. ...
37. ...
38. ...
39. ...
40. ...
41. ...
42. ...
43. ...
44. ...
45. ...
46. ...
47. ...
48. ...
49. ...
50. ...

51. ...
52. ...
53. ...
54. ...

1916	Rapin Savary	Sophie	Payame	3	1
	Roux	adèle		6	
	Riesen	albert	Guggisberg	7	
	Rey	anna-Lia	Forel	8	
	Rossi	Irma Rosine	Nave	22	
	Rey. Jumbach	anna Elisabeth	Grauges Vesin	24	
1917	Rapin	Jeanette Susette	Corcelles	30	
	Rattaz	Jean Baptiste	Villeneuve	34	
	Rapin	Florent Fritz	Payame	54	1
	Rey	Philippe Alexandre	Vallon	57	
	Rochat	Marc Louis	L'abbaye	62	
	Rasper. Michaud	Marie Josette Virginie	Estevaux	63	
1918	Roux	Fritz	Rossens	70	
	Rosselet. Christ	andré alfred	Bayards	74	
	Rothier. Prévost	Isoline	Guggisberg	76	
	Rapin	Jeanne Marienne	Corcelles	79	
	Ravey	Charles Théophile	Valay	81	
	Racoursier	Rachel Renée	Bussigny	82	
	Rochat. Piquet	Fanny Louise	L'abbaye	92	
	Rey	Martha Marie		98	
	Ruechi	Johannes	Moosaffolton	99	
	Raymond	Joubin Ernest	Bayards	106	
	Ramsayer	Florent	Signau	110	
	Righini	Paolina Giovanna	Trébois	119	
	Ringwald	Georges	Payame	125	
1919	Rattaz	Robert Adolphe	Villeneuve	141	
	Rey	Epiphane dit Jacques	Grauges de Vesin	142	
	Rossier	Charles Louis	Rougemont	143	
	Reichel. Bauer	Maria	Nuremberg	146	
	Roll	Marguerite Madeline	Uttenswil	150	
	Rapin. Effolter	Rosine		157	
	Repetti	Gabrielle Martine		158	
	Ramus. Mainis	Maxime Charles	Sullens	164	
	Roux	Eugène	Rossens	166	
1920	Rosset	Firmin Eloi	Montigny	174	
	Rey. Mercanton	Lucie Combemont	Bayards	175	
	Rapin. Estoppey	Ursule	Payame	180	
	Rossier	Alois Eugène Daniel	Villeyzel	181	
	Roulin	Marie Thérèse	Ameyrot Forel	184	



R

S

T

U

V

Y

Y

Z

1
2
3
4
5
6
7
8
9
10
11
12
13
14
15
16
17
18
19
20
21
22
23
24
25
26
27
28
29
30
31
32
33
34
35
36
37
38
39
40
41
42
43
44
45
46
47
48
49
50

1916	Savary nieberzin	Jeanne Elisabeth				
	Savary Charles	Payerne	2	1		
	- Sophie		3			
	Stäger Johannes	Sauterbunnen	10			
	Schönenberger Maria	Kriechwyl	13			
	Savary François	Payerne	16	F		
	Sieber Fiederich Wilhelm	Ball	16			
	Savary. Boion Henriette	Payerne	17	F		
	Schafroth Pierre	Röthenbach	21			
	Schär Alois Aldo	Thunstetten	24			
	Schroeter Martine Antonie	Fétigny	26			
1917	Schroeter Marguente Adelpine	edle Payerne	31			
	Savary Kupferschmidt Anna Barbara	"	36	~ 1		
	Singy Lina	Franex	43			
	Simonet Albert Eloi	Villerepos	55			
	Savary Ibernann Elise Sylvie	Payerne	59	F		
1918	Schneuwly Anna Maria		66			
	Savary Fritz	Payerne	67	1		
	Schafroth Masset Josephine Rosene	Röthenbach	68			
	Savary nie Savary Elise Emma	Payerne	70			
	Schwab Germaine Yvonne	Sideley	71			
	Sottas Joseph	Gumefens	77			
	Sapan Rebique		84			
	Sottas Sautaux Marie Elise	Montagny les Monts	85			
	Sautaux Marie Elise		"			
	Savary Samuel David	Payerne	91	1		
	Stucki Ernest Albert	Grosshochstetten	97			
	Savary Robert	Payerne	108	F		
	Sowka Peter	Pologne	111			
	Stanislawa (Angelisca)	"	117			
	Schroeter Marie Catharine Séraphine		125			
1919	Gansonens Felix Jules	Forel	132			
	Sommerer Marie Olga	Ste Croix	141			
	Savary Léonard	Payerne	147	1		
	Savari Isaac Samuel	Payerne	149			
	Salvisberg Henri Alphonse	Mühleberg	155			
	Schütz Friedrich	Gumiswald	162			
	Salquin Sophie	"	167			
1920	Stucki Friedrich	Höchstlingen	179			
	Singy Gratien Pauline	Franex	185			
	Schaub Olga	Eptingen	199			
	Schmid Anton	Herrnach	200			

Payerne

1



S



T
U
V
Y
Z

27
28
29
30
31
32
33
34
35
36
37
38
39
40
41
42
43
44
45
46
47
48
49
50
51
52
53
54
55
56
57
58
59
60
61
62
63
64
65
66
67
68
69
70
71
72
73
74
75
76
77
78
79
80
81
82
83
84
85
86
87
88
89
90
91
92
93
94
95
96
97
98
99
100

1916	Tharin	Alice, de Agiez	12
1917	Trollet	Louis Robert de Fleuniaz	41
	Trévoz	ami Daniel Eugène, Missy	56
	Terrapon	Marcel Montagny	64
1918	Tavel	Abraham Daniel, Fayerne	71
	Trévoz	Charles Auguste, Missy	78
	"	Samuel Hansi, "	87
	Toberini	Marie	95
	Treyvand.	Mandy Marie Pauline, Cudrefin	95
1919	Thuillerd	Augustine Jenny	133
	Tercier-Bonvallaz	Emilie Elisa, Vaulruz	157
1920	Trollet	née Trollet Rosalie, Fleuniaz	195



T

U
V
Y
Z

U
V
Y
Z

U

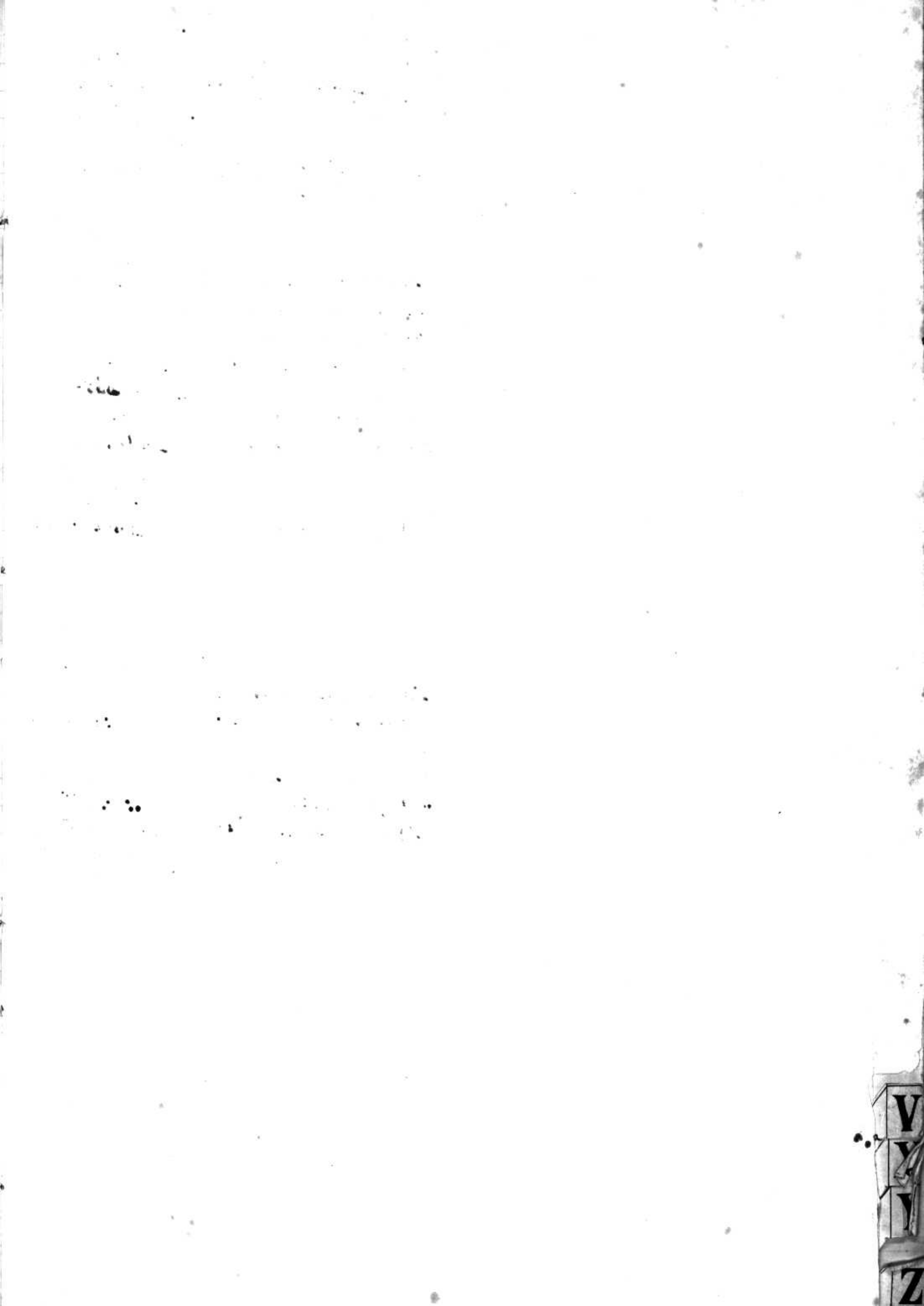

Y
y
Y
Z

Handwritten text in a cursive script, possibly a list or account. Includes numbers like 21, 11, and 01.

Second section of handwritten text, appearing as a list or ledger with multiple columns and entries.

Third section of handwritten text, continuing the list or ledger format with several lines of entries.

1916	Vulliamoz-Hoffel	Elise Marie de Vuansens	3
	Weiss nie Grosset	Anne Philomene, Magnedens	15
	Vonnes	Bertha Emma	19
	Wolf-Berger	Rosine, de Spiez	20
1917	Wello	Marcel Fernand de Courtois	42
	Vallon	Julia Louise Molandin	47
	"	Jean Louis	49
	Weisser	Maria chevroux	50
	Wabel	Ernst Auguste, Büssingen	51
	Vittor	Pauline Susanne Friedrique	56
1918	Wyllommet-Mayoz	Sophie Marie, Payerne	78
	Walther	Bianche Marguerite, Rougemont	80
	Weyth	Jacob George, Gaultheim	83
	Vögelin	Fridolin, Sâle, Riedon	94
	Wegmüller	Emile, Thorne	99
	Wirth	Albrecht, Oberhelffenschwil	100
	Wüstoz	Alois, Claremont	102
	Sullicine	Ferdinand, Bellerive	109
	Sorlet-Ding	Henricette, Villeneuve	127
1919	Sassar	Lucie Marguerite	130
	Sasseux	Henri, Cudrefin	142
	Weber	Sydia, Payerne	164
	Wittwer	Marguerite	166
	Sommer	Alfred Henri Yvonand	173
1920	Fay Wyllommet	Sexe féminin Payerne	179
	Vidinand	Gaston Charles, Corsier	186
	Wist	François, Sâdeilles	190
	Wyllommet F	Georges Emile, Payerne	192
	"	Emile	193 F
	Weber	Georges Antoine Arth	194
	Sullicine	Frédéric Jules, Bellerive	196
	Wittrich	Marie, Eggwil	198



1916	Weiss-Grosset Anne Philomine, Magnedey	15
	Wolf-Berger Rosine, Spiez	20
1917	Werno Marcel Fernand, Courtepin	42
	Wisser Maria, Chevroux	50
	Wabel Ernst August, Büssingen	51

W

12
13
14
15
16

17
18
19
20
21

Y
Y
Z

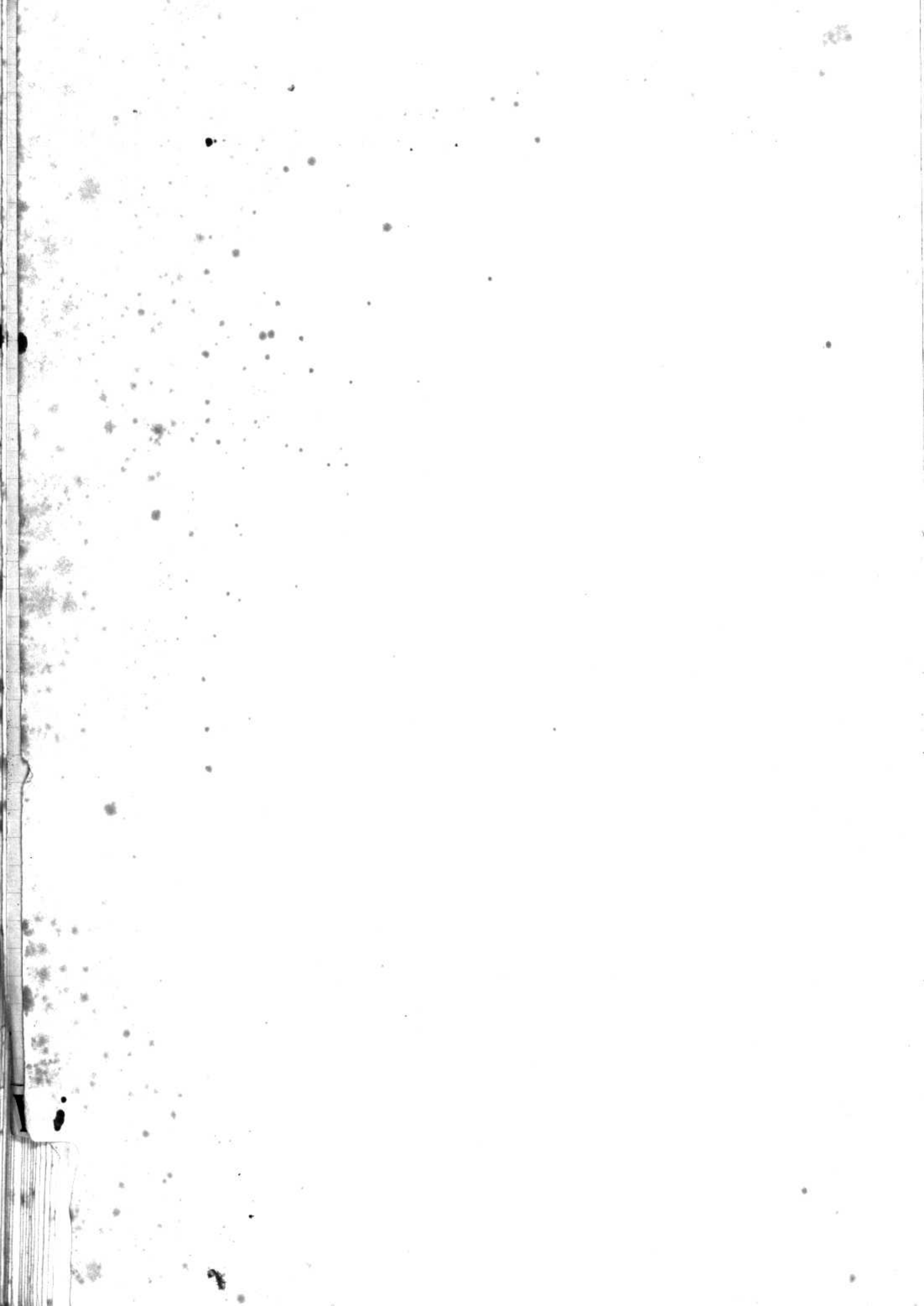

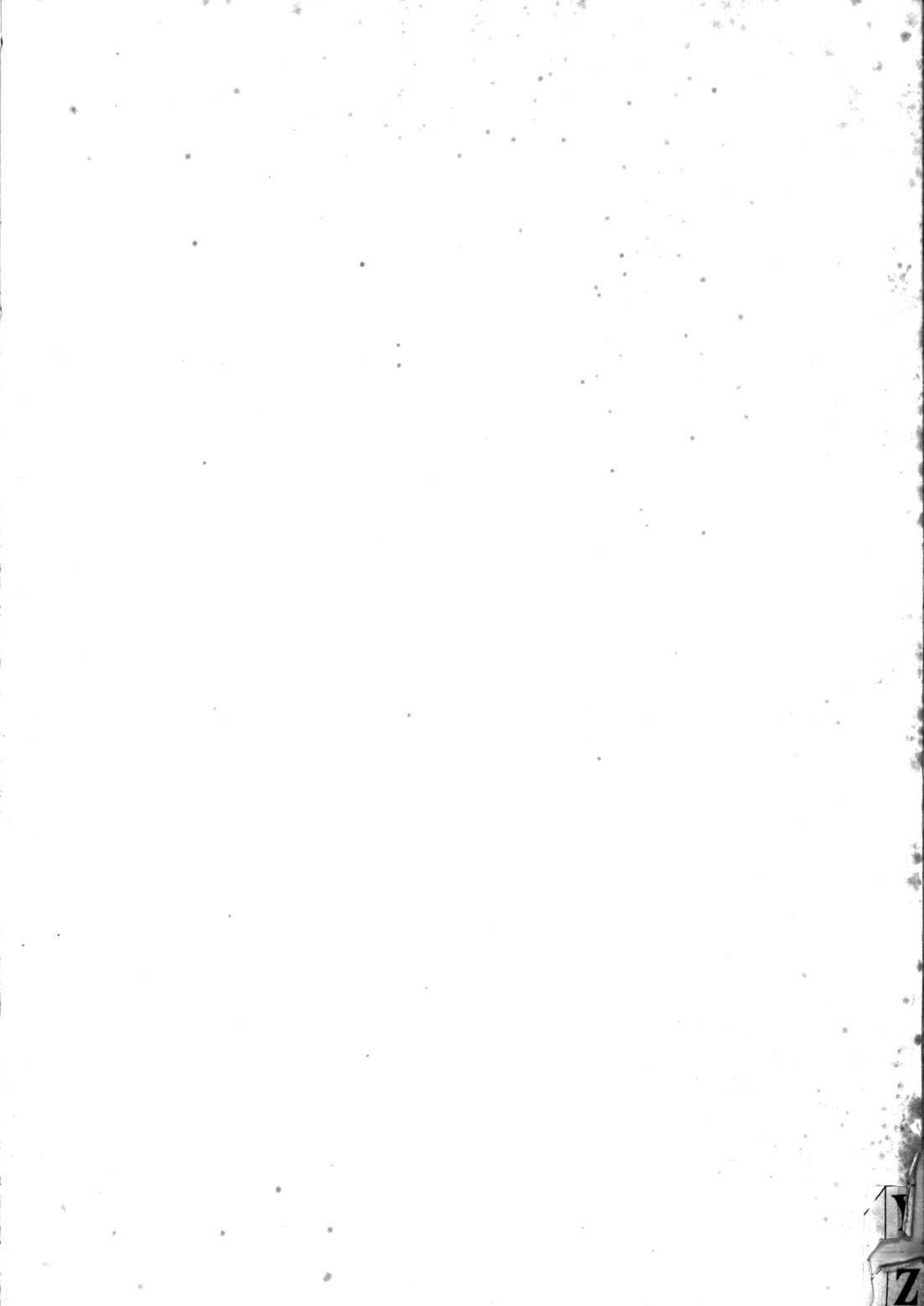

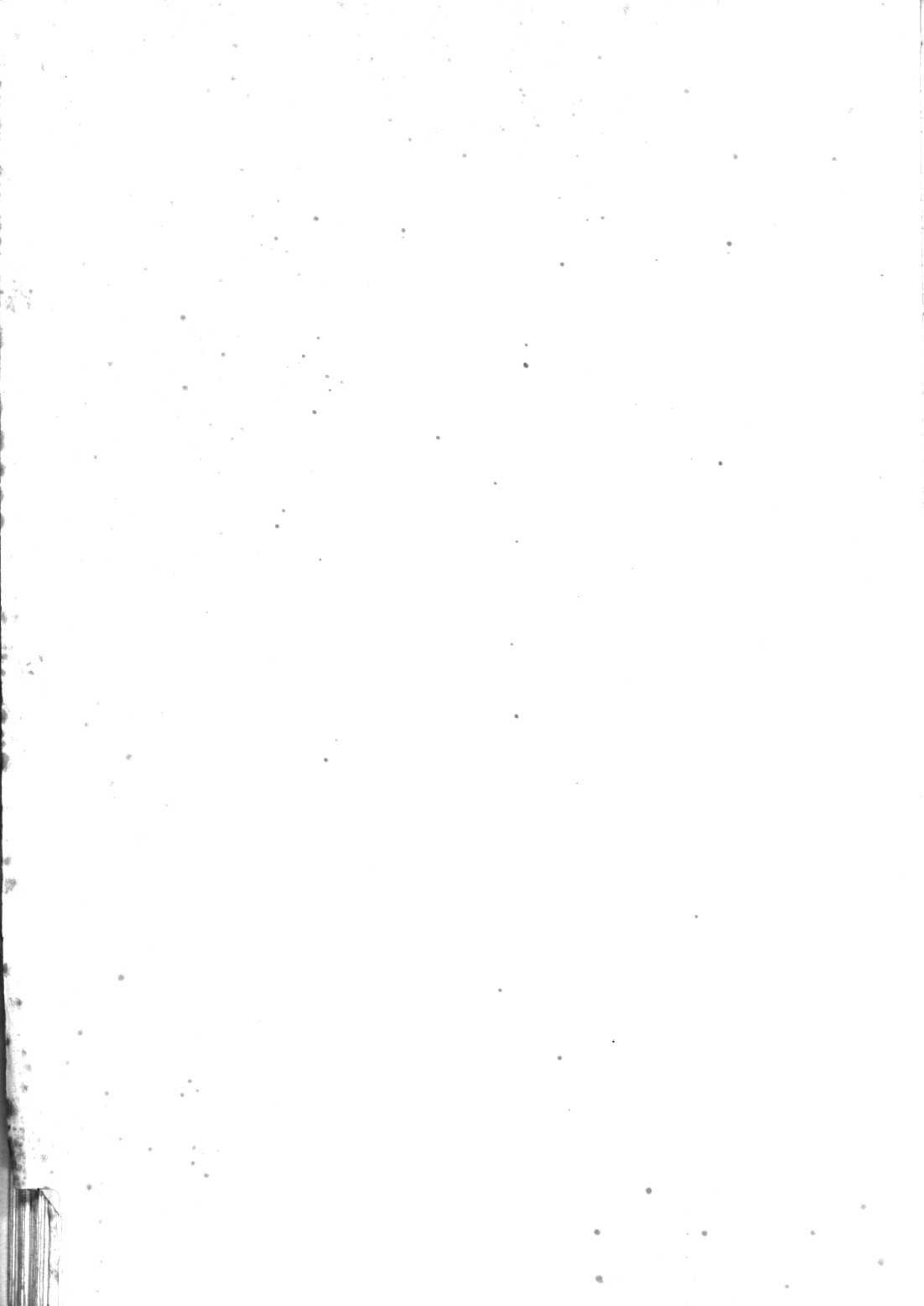





11
12
13
14

Handwritten text, possibly a title or header, including the word "pandipipipip".

Handwritten text in the top right corner, including the number "10" and other illegible characters.

1917	Zosso-Déforel Marie Cécile	Cornillens	57
1918	Zbinden Violette Marie G	Guggisberg	66
	Zumbach Edouard Frédéric	Foffen	73
	Zunstein Lydie Antonie		121
1919	Zakand née Eutzi, Maria de Marianne	Guggisberg	155



