



9



Registre des Décès

pour

l'arrondissement d'état civil d' Orbe.

Le Département de Justice et Police

déclare

que le présent registre renferme trois cents pages.

Lausanne, le 20 décembre 1944.

Pour le Département,

Le Chef de Service de Justice :

[Signature]

CHIFFRE DES DÉPENSES

1000000 francs

Le Département de Justice et Police

déclare

que le présent registre renferme les faits certifiés pages

à la date du 20 décembre 1944.

Le Chef de Service de Justice

Registre des décès *Schwaenig*



N° 61.

Grandjean Marie
Justine.

Le sept octobre _____ mil neuf cent quarante cinq
à six _____ heure 1 _____ minutes,
est décédée à Agiez _____ selon certificat médical,

Grandjean Marie Justine.

profession : minagère

originaire de Turicum

domiciliée à Agiez

née le 8 mars _____ 1857 à hoiry

filie de Frédéric Biolley

et de Marianne Chanson

état civil : veuve de Gustave Alois Grandjean.

Inscrit au présent registre, le sept octobre _____ 1945 sur la déclaration
de Eugène Baudraz, beau-fils de la défunte, agriculteur,
à Agiez.

Confirmé après lecture :

L'officier de l'état civil :

Eug. Baudraz

Schwaenig

Communiqué au D. I. P. I. S. P. D. de Romainmôtier, le 11 octobre 1945.

N° 62.

Chamot Marie-Elise.

Le dix-huit octobre _____ mil neuf cent quarante cinq
à une _____ heure quarante cinq _____ minutes,
est décédée à Orbe, à l'Infirmerie _____ selon certificat médical,

Chamot Marie-Elise.

profession : minagère

originaire de Sachaux (Cossonay)

domiciliée à Orbe

née le 22 Janvier _____ 1866 à hôtiers (Henshâtel)

filie de Louise-Olga Bobillier

et de _____

état civil : veuve de Henri-Gustave Chamot

Inscrit au présent registre, le dix-huit octobre _____ 1945 sur la déclaration
de Jean Muller, beau-fils de la défunte, à Orbe.

Confirmé après lecture

L'officier de l'état civil :

J. Muller

Schwaenig

Communiqué au D. I. P. I. S. P. D. de Cossonay, le 18 octobre 1945.

Registre des décès

Form. 2

No 63.

Petermann Ida
Marie Blise.

Le premier novembre mil neuf cent quarante cinq
à vingt-trois heures quarante cinq minutes,
est décédée à Orbe, à l'Infirmerie, selon certificat médical,
Petermann Ida Marie Blise

profession: ménagère
originaire d'Agiez
domiciliée à Agiez
née le 20 mai 1868 aux bléss
fille de Nicolas François Louis Languetin
et de Blise, née Conrod
état civil: veuve de Henri Jules Petermann.

Inscrit au présent registre, le deux novembre 1945 sur la déclaration
de Pierre Petermann, petit-fils de la défunte.

Confirmé après lecture: Pierre Petermann
L'officier de l'état civil: Schwaab
Communiqué à M. J. P. G. S. P. R. le 3 novembre 1945.

No 64.

Campiche Alice
Louise.

Le cinq novembre mil neuf cent quarante cinq
à dix heures cinq minutes,
est décédée à Orbe, Infirmerie, selon certificat médical,
Campiche Alice Louise

profession: ménagère
originaire d'Agiez & St. Croix
domiciliée à Agiez
née le 12 décembre 1867 à Agiez
fille de Auguste Campiche
et de Suzanne Souky née Baudray
état civil: célibataire.

Inscrit au présent registre, le sept novembre 1945 sur la déclaration
de Charles Buchet, petit cousin de la défunte, à Agiez.

Confirmé après lecture: Buchet
L'officier de l'état civil: Schwaab
Communiqué à M. J. P. G. S. P. R. St. Croix, le 7 novembre 1945.

Registre des décès

N° 65.

Wenger Hyriam.
Paulette.

Le huit novembre mil neuf cent quarante cinq
à deux heures quinze minutes
est décédée à Orbe, à l'Infirmerie selon certificat médical,
Wenger Hyriam. Paulette

profession : le père : boulanger

originaire de Rapperswil (Berne)

domiciliée à Orbe

née le 28 juillet 1945 à Orbe

fille de Louis Henri Wenger

et de Pauline Eugénie Horst

état civil : célibataire, enfant.

Inscrit au présent registre, le huit novembre 1945 sur la déclaration
de Pauline Wenger, mère de l'enfant défunt.

Confirmé après lecture :

P. Wenger.

L'officier de l'état civil :

Schwartz

Communiqué au T. S. P. S. S. P. de Rapperswil, le 8 novembre 1945.

N° 66.

Ravey Samuel. Henri.

Le huit novembre mil neuf cent quarante cinq
à onze heures trente minutes
est décédée à Orbe, à l'Infirmerie selon certificat médical,
Ravey Samuel. Henri

profession : chocolatier

originaire de Talayres / Rances

domicilié à Orbe

né le 27 mai 1889 à Talayres / Rances

fils de Julien Isaac Ravey

et de Louise Marie Rosine Heystre

état civil : veuf en 1^{re} noces de Julia Lina Niry, marié

en secondes noces de Louise Esther Esme née Pidoux

Inscrit au présent registre, le huit novembre 1945 sur la déclaration
de Louise Ravey, épouse du défunt, à Orbe

Confirmé après lecture :

Ravey Louise

L'officier de l'état civil :

Schwartz

Communiqué à au T. S. P. V. S. P. de Baulmes, le 8 novembre 1945.
chef section.

Registre des décès

Form. 2

N° 67.

Martinato Giovanna

Le neuf novembre _____ mil neuf cent quarante cinq _____
à quinze _____ heures _____ minutes,
est décédée à Orbe, Infirmerie _____ selon certificat médical,

Martinato Giovanna

profession : ménagère

originaire de Cison (Frience, Italie)

domiciliée à Tallorbe

née le 11 novembre 1878 à Cison

fille de Giovanni Fiorese

et de Giovanna, née Masehia

état civil : veuve de Angelo Martinato.

Inscrit au présent registre, le dix novembre 1945 sur la déclaration
de M. Emilio Rogivuo, Président du Comité de l'Infirmier
muni, à Orbe.

Confirmé après lecture :

E. Rogivuo

L'officier de l'état civil :

Schwarzenberg

Communiqué au D. J. P. D. J. P. D., Chamellier à Tallorbe, le 21-11-45.

N° 68.

Porchet Ida Caroline

Le dix sept novembre _____ mil neuf cent quarante cinq _____
à quatre _____ heures _____ minutes,
est décédée à Montcherand _____ selon certificat médical,

Porchet Ida Caroline

profession : ménagère

originaire de Corelles, le Torat

domiciliée à Montcherand

née le 22 juillet 1872 à Arzier

fille de Henri Emmanuel Gauthier

et de Rotme, née Carrard

état civil : veuve de Alfred Louis Pochet.

Inscrit au présent registre, le dix sept novembre 1945 sur la déclaration
de Edouard Habberbe, mari de la défunte, à Gantanne

Confirmé après lecture :

E. Habberbe - curé

L'officier de l'état civil :

Schwarzenberg

Communiqué au D. J. P. D. J. P. D., M. H. H. H., le 17 novembre 1945.

Registre des décès

Form. 2

N° 69.
Gillabert Auguste.

Le dix-huit novembre mil neuf cent quarante cinq
à huit heures quinze minutes
est décédé à Orbe, à l'Infirmerie selon certificat médical,
Gillabert Auguste

profession : retraité usine Nestlé
originaire de Charomay
domicilié à Charomay
né le 14 décembre 1875 à Charomay
fils de François Gillabert
et de Henriette née Beaumont
état civil : marié à Rosine Burchod.

Inscrit au présent registre, le dix-neuf novembre 1945 sur la déclaration
de Charles Roulin, représentant à Charomay.

Confirmé après lecture: L'officier de l'état civil:
Ch. Roulin, agent de police Scherwain
Communiqué au G. J. P. S. P. D. Charomay, le 19 novembre 1945.

N° 70.
Balmer Paul

Le sept décembre mil neuf cent quarante cinq
à douze heures quinze minutes
est décédé à Orbe selon certificat médical,
Balmer Paul

profession : manœuvre
originaire de Tiki (Berne)
domicilié à Charomay
né le 5 mai 1891 à Villarsel
fils de Samuel Balmer
et de Rosine Lydie née Benthoer
état civil : marié à Renée Jeanne, née Tiset.

Inscrit au présent registre, le dix décembre 1945 sur la déclaration
de Ch. Roulin, représentant, à Charomay.

Confirmé après lecture: L'officier de l'état civil:
Ch. Roulin Scherwain
Communiqué au G. J. P. S. P. D. Charomay, le 10. 12. 45.
chef de section

N° 31.
Auberson Arthur

Le neuf décembre mil neuf cent quarante cinq
à huit heures trente minutes,
est décédé à Orbe, Crux de Rave selon certificat médical,
Auberson Arthur

profession : ouvrier menuisier
originaire d'Essertines (Sauts)
domicilié à Orbe
né le 11 février 1882 à Essertines
fils de Aimé Auberson
et de Louise Marie Térine, née Rigo
état civil : divorcé en 1^{ère} noces de Rose-Cécile Amy, marié en
secondes noces à Marie Louise Harcuard

Inscrit au présent registre, le dix décembre 1945 sur la déclaration
de Louis Auberson, fils du défunt à Orbe

Confirmé après lecture :

L. Auberson

L'officier de l'état civil :

Schwarze

Communiqué au D. I. P. I. P. R., chef Section, Turenne, le 10.12.45.

N° 32.
Jaques Eugène

Le dix décembre mil neuf cent quarante cinq
à dix heures trente minutes,
est décédé à Orbe, Rue Centrale N° 14 selon certificat médical,
Jaques Eugène

profession : imprimeur
originaire de St Croix
domicilié à Orbe
né le 27 juillet 1892 à Orbe
fils de Frédéric Louis Jaques
et de Elise, née Pauc
état civil : marié à Lydia, née Auberson

Inscrit au présent registre, le dix décembre 1945 sur la déclaration
de Louis Jaques, frère du défunt, à Orbe

Confirmé après lecture :

Jaques Louis

L'officier de l'état civil :

Schwarze

Communiqué au D. I. P. I. P. R. St. Croix, chef Section le 10.12.45

Registre des décès

N° 43.
Chablaix François
Auguste.

Le neuf décembre mil neuf cent quarante cinq
à huit heures vingt minutes
est décédé à Orbe, à l'Infirmerie selon certificat médical,
Chablaix François Auguste

profession : jardinier
originaire de Ormout-Dessous
domicilié à Lutry
né le 6 octobre 1878 à Ollon
fil. de Louis Alexis Chablaix
et de Elisa née Hurisier
état civil : veuf de Elisa née Horeillon

Pré le 11 décembre 1945.

Jean S. Immoex
Préfet

Inscrit au présent registre, le dix décembre 1945 sur la déclaration
de M. Louis Rogier, président du comité de l'Infir-
merie d'Orbe

Confirmé après lecture :

E. Rogier

L'officier de l'état civil :

Schwarzen

Communiqué au S. S. P. S. S. P. Dr. Sèpey, Lutry, le 10 décembre 1945.

N° 44
Nicole Louisa
Rosine

Le onze décembre mil neuf cent quarante cinq
à vingt-deux heures minutes
est décédée à Orbe, à l'Infirmerie selon certificat médical,
Nicole Louisa Rosine

profession : ménagère
originaire de Montcherand
domiciliée à Montcherand
née le 11 octobre 1882 à Brux
fille de Henri Emmanuel Gauthier
et de Rosine, née Carrard
état civil : veuve de François Ferdinand dit Jean Nicole

Inscrit au présent registre, le douze décembre 1945 sur la déclaration
de Edouard Malherbe, neveu de la défunte, à Goutan

Confirmé après lecture

Ed. Malherbe

L'officier de l'état civil :

Schwarzen

Communiqué au S. S. P. S. S. P. Dr. le 12 décembre 1945.

N° 75.
Mayer Henri

Le onze décembre mil neuf cent quarante cinq
à dix-sept heures minutes,
est décédé à Orbe, à l'Infirmerie selon certificat médical,
Mayer Henri

profession : agriculteur

originaire d' Echallens

domicilié à Orbe

né le 19 novembre 1886 à Gommens-le-Joux

fil de Louis-Auguste Mayer

et de Louise, née Buffat

état civil : marié à Alice-Louise Schmitter

Inscrit au présent registre, le onze décembre 1945 sur la déclaration
de M. Rogier, cousin du défunt, à Orbe.

Confirmé après lecture :

Elogieux

L'officier de l'état civil :

Scherwainy

Communiqué au G. O. P. O. S. P. P. Echallens, chef section le 12 décembre 1945.

N° 76.
Genier Julien

Le quinze décembre mil neuf cent quarante cinq
à dix-huit heures minutes,
est décédé à Orbe, à l'Infirmerie selon certificat médical,
Genier Julien

profession : agriculteur

originaire de Chivernon

domicilié à La Rensselle (Ch. des Clées)

né le 29 mai 1883 à Ramens

fil de Henri Constant Genier

et de Augustina Susette, née Caillaudon

état civil : célibataire

Inscrit au présent registre, le dix-sept décembre 1945 sur la déclaration
de M. Emile Rogier, président du Comité de l'Infirmerie
de Orbe, à Orbe.

Confirmé après lecture :

Elogieux

L'officier de l'état civil :

Scherwainy

Communiqué au G. O. P. O. S. P. P. Ligneville, N° cinq, chef de section
le 19.12.45-

Registre des décès

N° 77.
Bamborini Rosalia

Le dix-sept décembre mil neuf cent quarante cinq
à quatorze heures trente minutes
est décédée à Orbe, à l'Infirmerie selon certificat médical,
Bamborini Rosalia

profession : ménagère
originaire de Lombardie (Italie)
domiciliée à Tallorte
née le 17 mars 1869 à Tourey
fille de Giuseppe Bamborini
et de Anna nie Mazzetta
état civil : célibataire

Inscrit au présent registre, le vingt décembre 1945 sur la déclaration
de G. Rogier, président du bureau de l'Infirmerie d'Orbe,
à Orbe

Confirmé après lecture :

Rogier

L'officier de l'état civil :

Schweizer

Communiqué au J. G. P. G. S. P. D. Tallorte - Chancellerie le 24 décembre 45.

N° 78.
Gauthey Elise

Le vingt deux décembre mil neuf cent quarante cinq
à quinze heures trente minutes
est décédée à Arues selon certificat médical,
Gauthey Elise

profession : ménagère
originaire de Belmont & Gurdon
domiciliée à Arues
née le 17 novembre 1856 à Higny
fille de Jean Louis Poterat
et de Jeanne Marie nie Konier
état civil : veuve de Louis Gauthey

Inscrit au présent registre, le vingt quatre décembre 1945 sur la déclaration
de Cécile Grin, petite-fille de la défunte, à Orbe.

Confirmé après lecture

Cécile Grin

L'officier de l'état civil :

Schweizer

Communiqué au J. G. P. G. S. P. D. Belmont le 26 décembre 1945.

N^o 49.
Perrod Emile.

Le vingt trois décembre mil neuf cent quarante cinq
à treize heures cinquante minutes,
est décédé à Orbe, à l'Infirmerie selon certificat médical,
Perrod Emile.

profession : domestique

originaire de Ormont-Vessaux

domicilié à Ormont-Vessaux

né le 27 août 1875 à Ormont-Vessaux

fil de François Alexis Perrod

et de Léonie, née Perrot

état civil : célibataire

Inscrit au présent registre, le vingt quatre décembre 1945 sur la déclaration
de E. Rogivue, président du Comité de l'Infirmerie d'Orbe,
à Orbe.

Confirmé après lecture :

E. Rogivue

L'officier de l'état civil :

Scheranig

Communiqué au D.S.P. & S.P. Orbe, le 24 décembre 1945.

N^o 80.
Duc Julien.

Le vingt six décembre mil neuf cent quarante cinq
à neuf heures trente minutes,
est décédé à Orbe, à l'Infirmerie selon certificat médical,
Duc Julien

profession : charpentier

originaire de Gossens

domicilié à Gossens

né le 3 avril 1869 à Gossens

fil de Emma Duc

et de

état civil : veuf en 1^{ère} noces de Adèle Lucette Falud, marié
en secondes noces à Hélina dite Lévy Barrand, née Duc.

Inscrit au présent registre, le vingt huit décembre 1945 sur la déclaration
de E. Rogivue, président du Comité de l'Infirmerie d'Orbe,
à Orbe.

Confirmé après lecture :

E. Rogivue

L'officier de l'état civil :

Scheranig

Communiqué au D.S.P. & S.P. Orbe, le 28 décembre 1945.

Registre des décès

Form. 2

N° 81.

Secourte Jenny
Elise Anna

Le vingt neuf décembre mil neuf cent quarante cinq
à deux heures vingt minutes
est décédée à Orbe, à l'Infirmerie selon certificat médical,
Secourte Jenny Elise Anna

profession : ménagère
originaire du bhemit
domiciliée à Agiez
née le 19 juin 1861 à Orbe
fille de Louis Blank
et de Marie Thérèse née Kägel
état civil : veuve en premières noces de Fritz Pourret, mariés en
deuxièmes noces à David Jacques Secourte.

Inscrit au présent registre, le vingt neuf décembre 1945 sur la déclaration
de David Secourte, époux, à Agiez.

Confirmé après lecture: David Secourte
L'officier de l'état civil: Schwaenig
Communiqué au T. J. P. S. P. R., le 29 décembre 1945.

N° 82.

Mme Céline dite Héry.

Le trente un décembre mil neuf cent quarante cinq
à vingt une heures quarante minutes
est décédée à Orbe, à l'Infirmerie selon certificat médical,
Mme Céline dite Héry

profession : ménagère
originaire de Gossens
domiciliée à Gossens
née le 8 juin 1869 à Chavannes / Moudon
fille de Denis Duc
et de Marguerite née Bovay
état civil : veuve en premières noces de Jean Barrand et
en secondes noces de Julien Duc.

Inscrit au présent registre, le deux janvier 1946 sur la déclaration
de Emile Rogique, président du comité de l'Infirmerie
de Orbe à Orbe.

Confirmé après lecture: Rogique
L'officier de l'état civil: Schwaenig
Communiqué au T. J. P. S. P. R., le 3 janvier 1946.

L'inscription portant le numéro 82
de la présente page est la dernière
de l'année mil neuf cent quarante
cinq.

Les deux exemplaires de ce registre
sont de teneur identiques.

L'officier de l'état civil:



Un double a été remis ce jour
quatre janvier mil neuf cent qua-
rante six à l'autorité canton-
nale en exécution de l'art. 2 de
la loi.

L'officier de l'état civil:



N° 1.
Schranz Karthe. Olga.

Le deux janvier _____ mil neuf cent quarante six _____
à seize _____ heure _____ minutes,
~~est décédée~~ à été retirée de l'Orbe n° 10^{me} de Montcherand selon certificat médical,
Schranz Karthe - Olga

profession : ménagère
originaire de Fentigen (Bern)
domiciliée à Orbe
née le 3 janvier _____ 1920 à Orbe
fille de Auguste Durussel
et de Jeanne Livi, née Regamey
état civil : mariée à Frédéric Alfred Schranz

Inscrit au présent registre, le quatre janvier _____ 1946 sur la déclaration
de Louise Durussel, mère de la défunte, jardinière, à
Orbe.

Confirmé après lecture :

Emile Durussel

L'officier de l'état civil :

Schwaiger

Communiqué au V. G. P. S. I. P. Orbe Fentigen, le 4 Janvier 1946 -

N° 2.
Perrenoud Joséphine.
Blanka.

Le dix janvier _____ mil neuf cent quarante six _____
à seize _____ heure _____ cinquante _____ minutes,
est décédée à Orbe, à l'Infirmerie _____ selon certificat médical,
Perrenoud Joséphine Blanka

profession : ménagère
originaire de la Chaux du Milieu, Ponts de hantel, La Sagne
domiciliée à Tallorbe _____ et la Brevine
née le 12 septembre _____ 1894 à Colombier (Neuchâtel)
fille de Maria Sophie Müller née Simmen
et de _____
état civil : mariée à Charles Louis Perrenoud -

Inscrit au présent registre, le onze janvier _____ 1946 sur la déclaration
de L. Perrenoud, époux, à Tallorbe

Confirmé après lecture :

L. Perrenoud

L'officier de l'état civil :

Schwaiger

Communiqué au V. G. P. S. I. P. Orbe, Chaux du Milieu, Ponts de hantel, La Sagne,
Tallorbe et la Brevine, le 11 Janvier 1946 -

Registre des décès

Form. 2

N° 3.

Deriaz Jocelyne -
Bluette.

Le douze janvier _____ mil neuf cent quarante six _____
à seize _____ heure & quarante cinq _____ minutes,
est décédée à Orbe, à l'Infirmerie _____ selon certificat médical,

Deriaz Jocelyne - Bluette

profession : fonctoriginaire de Baulmesdomiciliée à Baulmesnée le 4 août _____ 1945 à Talryres / Rancesfille de Frank Edouard Deriazet de Lydia Wilhelmine, née Marendazétat civil : célibataire, enfant

Inscrit au présent registre, le quatorze janvier _____ 1946 sur la déclaration
de Frank Deriaz, père de l'enfant défunt.

Confirmé après lecture :

Frank Deriaz Marendaz

L'officier de l'état civil :

SchwaenigCommuniqué au T. J. P. T. P. P. Baulmes, le 14 Janvier 1946.

N° 4.

Monnier Auguste -
François.

Le quinze janvier _____ mil neuf cent quarante six _____
à dix _____ heure & trente _____ minutes,
est décédé à Arnex _____ selon certificat médical,

Monnier Auguste - François

profession : agriculteuroriginaire d' Arnexdomicilié à Arnexné le 27 mai _____ 1892 à Arnexfils de Ulysse Monnieret de Hélène Mariaume, née Werrenétat civil : marié Léna, née Carrez

Inscrit au présent registre, le quinze janvier _____ 1946 sur la déclaration
de Hemi Gallichet, beau-frère du défunt, à Arnex

Confirmé après lecture

H Gallichet

L'officier de l'état civil :

SchwaenigCommuniqué au T. J. P. T. P. P. H, chef section, le 16 janvier 1946.

N° 5.

Badoux Marie-Rose.

Le vingt janvier _____ mil neuf cent quarante six
à dix-neuf _____ heure & quinze _____ minutes,
est décédée à Orbe, à l'Infirmerie _____ selon certificat médical,
Badoux Marie-Rose

profession : soinoriginaire de Tompiere / Lucensdomiciliée à Bosertines / Yverdonnée le 11 février 1944 à Sausannefille de Pierre Henri Badouxet de Jacqueline, née Berfétat civil : célibataire, enfant.

Inscrit au présent registre, le vingt-un janvier 1946 sur la déclaration
de Pierre Badoux, instituteur, père de l'enfant défunt,
à Bosertines.

Confirmé après lecture :

S. Badoux

L'officier de l'état civil :

ScheraxCommuniqué au D. S. P. O. S. P. R. Lucens & Yverdon, le 21 janvier 1946.

N° 6.

Matthey Henri-Adrien

Le dix-neuf janvier _____ mil neuf cent quarante six
à dix-huit _____ heure & trente _____ minutes,
est décédé à Orbe, à l'Infirmerie _____ selon certificat médical,
Matthey Henri-Adrien

profession : retraité des usines hitallurgiquesoriginaire de Tallorbedomicilié à Tallorbené le 1 janvier 1863 à Tallorbefils de Julien-Emile Mattheyet de Rose Caroline Guisan

état civil : veuf en premières noces de Hélène Marie Grobet, de
veuf en secondes noces de Madeleine Clémentine Jaquet
dès le 13 janvier 1917.

Inscrit au présent registre, le vingt-un janvier 1946 sur la déclaration
de M. Emile Rogivue, président du comité de l'Infirmerie
de Orbe, à Orbe.

Confirmé après lecture :

Rogivue

L'officier de l'état civil :

ScheraxCommuniqué au D. S. P. O. S. P. R. Tallorbe, le 21 janvier 1946.

Registre des décès

N° 7.

Marti Liette Emma
Rosine.

Le vingt trois janvier mil neuf cent quarante six
à vingt une heures trente minutes
est décédée à Houtcherand selon certificat médical,
Marti Liette Emma Rosine

profession : vendeuse

originaire de Amniswald (Berne)

domiciliée à Houtcherand

née le 1^{er} septembre 1925 à Houtcherand

fille de Samuel Marti

et de Germaine Liza née Chapuis

état civil : célibataire

Inscrit au présent registre, le vingt quatre janvier 1946 sur la déclaration
de Samuel Marti, fils de la défunte à Houtcherand.

Confirmé après lecture :

Samuel Marti

L'officier de l'état civil :

Schwarzen

Communiqué au D. T. P., J. S. P. D. à Amniswald, le 25 Janvier 1946.

N° 8.

Golaz Louisa

Le vingt quatre janvier mil neuf cent quarante six
à quinze heures trente minutes
est décédée à Orbe, Rue du Château selon certificat médical,
Golaz Louisa

profession : négociante

originaire de L'Abbaye

domiciliée à Orbe

née le 3 décembre 1871 à Orbe

fille de Christian Willembach

et de Jeanne Favre

état civil : veuve de Alfred Henri Golaz

Inscrit au présent registre, le vingt cinq janvier 1946 sur la déclaration
de Louis Henri, mère de la défunte, à Orbe.

Confirmé après lecture

Henri

L'officier de l'état civil :

Schwarzen

Communiqué au D. T. P., J. S. P. D. à L'Abbaye, le 26 Janvier 1946.

No 9.

Maendly Henri-
Louis.

Le trente janvier _____ mil neuf cent quarante six
à deux _____ heures _____ minutes,
est décédé _____ à Orbe, à l'Infirmerie _____ selon certificat médical,
Maendly Henri-Louis

profession : ouvrieroriginaire de Fribourgdomicilié à Charrouxné le 22 décembre 1898 à Talépon / Romesfils de François-Louis Maendlyet de Caroline Emma Hermodétat civil : marié à Emma, née Brunt

Inscrit au présent registre, le trente janvier _____ 1946 sur la déclaration
de Charles Maendly, fils du défunt, à Charroux.

Confirmé après lecture :

Chr. Maendly

L'officier de l'état civil :

SchwarzeCommuniqué au D. T. P. D. P. D., Fribourg, Charroux, le 30 janvier 1946.

No 10.

Egli Emile

Le trois février _____ mil neuf cent quarante six
à quinze _____ heures vingt-cinq _____ minutes,
est décédé _____ à Orbe, à l'Infirmerie _____ selon certificat médical,
Egli Emile

profession : mécanicienoriginaire de Görs (Zurich)domicilié à Orbené le 3 juin 1882 à Romanshornfils de Emile Georges Egliet de Katharina, née Lehmannétat civil : veuf de Louisa, née Keller.

Inscrit au présent registre, le quatre février _____ 1946 sur la déclaration
de Emile Egli, fils du défunt, à Hausanne.

Confirmé après lecture :

E. Egli

L'officier de l'état civil :

SchwarzeCommuniqué au D. T. P. D. P. D., chef section, G.S.H., le 5 février 1946.

Registre des décès

Form. 2

N° 11.
Charin Gustave.

Le sept février _____ mil neuf cent quarante six
à cinq _____ heures trente _____ minutes,
est décédé à Orbe, à l'Infirmerie: _____ selon certificat médical,
Charin Gustave

profession : journalier
originaire de Champagne
domicilié à Baulmes
né le 29 mars _____ 1970 à Champagne
fils de Philippe Charin
et de Suzanne Marie Groux
état civil : veuf de Blise Louise Ferré

Inscrit au présent registre, le sept février _____ 1946 sur la déclaration
de Robert Charin, fils du défunt, à Talayres/Rances.

Confirmé après lecture : _____ L'officier de l'état civil : _____
Charin Robert
Communiqué au D. T. P. D. P. R. Champagne & Baulmes, le 7. II. 46.

N° 12.
Roy Louis

Le sept février _____ mil neuf cent quarante six
à Eërs _____ heure cinquante _____ minutes,
est décédé à Orbe, à l'Infirmerie _____ selon certificat médical,
Roy Louis

profession : agriculteur
originaire de Houtcherand
domicilié à Suchy
né le 17 mars _____ 1896 à Suchy
fils de Emile Roy
et de Alexandrine Adrienne, née Langrand
état civil : marié à Marie Girardet

Inscrit au présent registre, le huit février _____ 1946 sur la déclaration
de M. Emile Rogues, président du comité de l'Infirmerie d'Orbe.

Confirmé après lecture _____ L'officier de l'état civil : _____
Rogues
Communiqué au D. T. P. D. P. R. chef section & Bolmout, le 8/II/46.

N° 13.
Porchet Lina.

Le huit février _____ mil neuf cent quarante six
à trois _____ heures trente _____ minutes,
est décédée à Orbe, à l'Infirmerie _____ selon certificat médical,
Porchet Lina

profession : ménagère
originaire de Bouclens-le-Fort
domiciliée à Orbe
née le 20 novembre 1879 à Châtillon
fille de Jean Porchet
et de Elisabeth née Brummer
état civil : célibataire

Inscrit au présent registre, le huit février 1946 sur la déclaration
de Emilio Porchet, frère de la défunte.

Confirmé après lecture:

Emilio Porchet

L'officier de l'état civil:

Schwaenig

Communiqué au G. G. P. G. P. D. - légitimes, le 8 février 1946.

N° 14.
Chatelanat Emma
Elise Louise

Le neuf février _____ mil neuf cent quarante six
à vingt-deux _____ heures trente _____ minutes,
est décédée à Orbe, à l'Infirmerie _____ selon certificat médical,
Chatelanat Emma Elise Louise

profession : ménagère
originaire de Tompiere - Chandon
domiciliée à Orbe
née le 15 novembre 1868 à Blonay
fille de François Louis Bonjour
et de Henriette Anne Françoise Bonjour
état civil : veuve en 1^{er} noces de Louis Daniel Norand et en
secondes noces de Edouard Philimon Chatelanat de
le 12 octobre 1907

Inscrit au présent registre, le onze février 1946 sur la déclaration
de Georges Chatelanat, fils de la défunte, à Hauterive.

Confirmé après lecture:

G. Chatelanat

L'officier de l'état civil:

Schwaenig

Communiqué au G. G. P. G. P. D., légitimes - Chandon le 11 février 1946.

Registre des décès

Form. 2

N° 15.

Gillabert Simone

Le douze février _____ mil neuf cent quarante six
à vingt heures vingt minutes
est décédée à Orbe, à l'Infirmerie selon certificat médical,
Gillabert Simone

profession : ménagère
originaire de Charvornay
domiciliée à Charvornay
née le 13 novembre 1914 à Trétable
fille de Pierre Daniel Honnet
et de Marie Esther née Gillioz
état civil : mariée à Marcel Roger Gillabert

Inscrit au présent registre, le treize février 1946 sur la déclaration
de Emile Gillabert, beau-frère de la défunte.

Confirmé après lecture :

Emile Gillabert

L'officier de l'état civil :

SchwanigCommuniqué au G. I. P. I. S. P. P. de Charvornay, le 13 février 1946.

N° 16.

Roy Mathilde Louise
Marie

Le vingt février _____ mil neuf cent quarante six
à quinze heures quinze minutes
est décédée à Orbe, à l'Infirmerie selon certificat médical,
Roy Mathilde Louise Marie

profession : ménagère
originaire de Azy
domiciliée à Orbe
née le 10 avril 1861 à Orbe
fille de Samuel Henri Roy
et de Constance, née Raudin
état civil : célibataire

Inscrit au présent registre, le vingt-un février 1946 sur la déclaration
de Lucile Roy, mère de la défunte, à Orbe.

Confirmé après lecture

M. Roy

L'officier de l'état civil :

SchwanigCommuniqué au G. I. P. I. S. P. P., le 21 février 1946.

Registre des décès

Form. 2

No 17.

Boulaz Roger. hannel.

Le vingt-deux février mil neuf cent quarante six
à vingt-neuf heures cinquante minutes,
est décédé à Orbe, à l'Infirmierie selon certificat médical,

Boulaz Roger. hannel

profession : manouvras

originaire de Fontaines

domicilié à Orbe

né le 2 juin 1916 à Orbe

fils de Jules hannel Boulaz

et de Sophie Emma Genier

état civil marié à Susanna Louise Hugonnet.

Inscrit au présent registre, le vingt-trois février 1946 sur la déclaration
de Georges Schoenberg, beau-frère du défunt.

Confirmé après lecture :

G. Schoenberg.

L'officier de l'état civil :

Schwartz

Communiqué au J.-J.-P. J.-S.-P. Dr. Foy, chef Section, le 23 février 1946.

No 18.

Muthier Amanda.

Le vingt-huit février mil neuf cent quarante six
à quinze heures trente minutes,
est décédée à Montcherand selon certificat médical,

Muthier Amanda

profession : ménagère

originaire de Coffrane (Menthôtel)

domiciliée à Montcherand

née le 19 octobre 1852 à La Hague

fille de Céline Ferret

et de Fanny Guille, née Ferret

état civil : veuve de Oscar Muthier

Inscrit au présent registre, le premier mars 1946 sur la déclaration
de Théodore Piton, beau-fils de la défunte, à Montcherand.

Confirmé après lecture :

Th. P. Piton

L'officier de l'état civil :

Schwartz

Communiqué au J.-J.-P. J.-S.-P. Dr. Coffrane, le 1^{er} mars 1946.

Registre des décès

Form. 2

N° 19.
Bichsel Ida. Martha.

Le deux mars mil neuf cent quarante six
à huit heures vingt minutes
est décédée à Orbe, à l'Infirmerie: selon certificat médical,
Bichsel Ida. Martha.

profession: ménagère
originaire de Annivernod (Biel)
domiciliée à Romaniottier
née le 16 janvier 1904 à Biglen
fille de Jakob Bichsel
et de Marie-Elisa, née Tubach
état civil: célibataire

Inscrit au présent registre, le deux mars 1946 sur la déclaration
de Walter Bichsel, frère de la défunte, agriculteur, à Ro-
maniottier.

Confirmé après lecture: L'officier de l'état civil:
Walter Bichsel Schwaiger
Communiqué à M. F. P. J. P. Dr. Annivernod & Romiottier, le 8 mars 1946.

N° 20.
Poget Julie. Emme.

Le quatre mars mil neuf cent quarante six
à quatorze heures vingt cinq minutes
est décédée à Orbe, à l'Infirmerie selon certificat médical,
Poget Julie. Emme.

profession: ménagère
originaire d'Agiez
domiciliée à Agiez
née le 4 février 1872 à Taux
fille de Paul Henri Louis Touchard
et de Rosine, née Bolanoy
état civil: veuve de bonhomme Alfred Poget

Inscrit au présent registre, le cinq mars 1946 sur la déclaration
de Henriette Poget, fille de la défunte, à Lausanne.

Confirmé après lecture: L'officier de l'état civil:
Henriette Poget Schwaiger
Communiqué à M. F. P. J. P. Dr., le 5 mars 1946.

N° 21.

Kennaoui Louis-Jenny.

Le huit mars _____ mil neuf cent quarante six _____
à trois _____ heures trente _____ minutes,
est décédée à Orbe, à l'Infirmerie _____ selon certificat médical,
Kennaoui Louis-Jenny

profession : ménagère
originaire de Bussey / Longes
domiciliée à Bussey / Longes
née le 12 novembre 1885 à Ballens
fille de Jacob-Frédéric Kennaoui
et de Emma Louis Kennaoui, née Brohier
état civil : célibataire.

Inscrit au présent registre, le onze mars 1946 sur la déclaration
de Benito Rogier, président du comité de l'Infirmerie d'
Orbe.

Confirmé après lecture :

Rogier

L'officier de l'état civil :

Schervain

Communiqué au D. I. P. U. S. P. D. de Villars / Joux, le 12 mars 1946.

N° 22.

Addor Denise Rose.

Le dix mars _____ mil neuf cent quarante six _____
à cinq _____ heures vingt _____ minutes,
est décédée à Orbe, à l'Infirmerie _____ selon certificat médical,
Addor Denise Rose

profession : point
originaire de St. Croix
domiciliée à Hattod
née le 20 novembre 1904 à Taloyes / Rances
fille de Paul Alfred Addor
et de Marie Emma, née Humbert
état civil : célibataire, enfant.

Inscrit au présent registre, le onze mars 1946 sur la déclaration
de André Rossel, oncle de la défunte, à Orbe.

Confirmé après lecture :

André Rossel

L'officier de l'état civil :

Schervain

Communiqué au D. I. P. U. S. P. D. de St. Croix & Champrent le 11 mars 1946.

Registre des décès

N° 23.

Michel Marguerite.
Blise.

Le douze mars _____ mil neuf cent quarante six _____
à cinq _____ heures quinze _____ minutes,
est décédé à Orbe, à l'Infirmerie _____ selon certificat médical,
Michel Marguerite - Blise.

profession : couturière

originaire de Chexres (Fribourg)

domiciliée à Baulmes

née le 24 juin _____ 1921 à Talayres - Rances

fille de Alfred Michel

et de Adèle, née Chorin

état civil : célibataire.

Inscrit au présent registre, le douze mars _____ 1946 sur la déclaration
de Adèle Michel, mère de la défunte, à Baulmes.

Confirmé après lecture :

Adèle Michel Chorin

L'officier de l'état civil :

Schwartz

Communiqué au G. J. P. J. S. P. de Chexres - Baulmes, le 18 mars 1946.

N° 24.

Fausel Jean Jacob.

Le vingt mars _____ mil neuf cent quarante six _____
à quatorze _____ heures quinze _____ minutes,
est décédé à Orbe, Rue des Remparts N° 58 selon certificat médical,
Fausel Jean Jacob

profession : retraité des Mouslins Rod

originaire de La Schœulte près Kervelier (Bern)

domicilié à Orbe

né le 11 janvier _____ 1865 à Fouanne

fils de Jacob Henri Fausel

et de Marie Sophie Spittler

état civil : marié à Rosine Pauli

Inscrit au présent registre, le vingt-un mars _____ 1946 sur la déclaration
de famille Laurent, à Terey.

Confirmé après lecture

J. Fausel

L'officier de l'état civil :

Schwartz

Communiqué au G. J. P. J. S. P. de Kervelier, le 21 mars 1946.

N° 25.
de Blaireville
Herminie Ida.

Le vingt quatre mars mil neuf cent quarante six
à seize heures trente minutes,
est décédée à Orbe, à l'Infirmerie selon certificat médical,
de Blaireville Herminie Ida.

profession : ménagère
originaire de Champrent
domiciliée à Baulmes
née le 10 août 1888 à Loraigue
fille de Charles Frédéric Ryser
et de Louise Esther Dussommer
état civil : divorcée en premières noces de Jean Robert Emile
Barrière, épouse en secondes noces de Ernest de Blaireville.

Inscrit au présent registre, le vingt cinq mars 1946 sur la déclaration
de Emile Rogier, Président du Comité de l'Infirmerie à Orbe.

Confirmé après lecture :

Rogier

L'officier de l'état civil :

Schwaiger

Communiqué au D. G. C. S. P. R. Champrent & Baulmes le 26 mars 1946.

N° 26.
Waney Amélie - Lydia.

Le vingt cinq mars mil neuf cent quarante six
à vingt une heures minutes,
est décédée à Orbe, Rue de la Gare 3 selon certificat médical,
Waney Amélie - Lydia.

profession : ménagère
originaire de Bugy & Bottons
domiciliée à Orbe
née le 4 avril 1867 à Bessertines
fille de David Hermann
et de Adèle Demarthonay
état civil : mariée à Henri Louis Waney

Inscrit au présent registre, le vingt six mars 1946 sur la déclaration
de Maurice Waney, fils de la défunte à Orbe.

Confirmé après lecture :

Waney, Maurice

L'officier de l'état civil :

Schwaiger

Communiqué au D. G. C. S. P. R. & Poligny le Grand le 26 mars 1946.

Registre des décès

N° 27.

Estoppen Marie

Susanne.

Le vingt six mars _____ mil neuf cent quarante six _____
à neuf _____ heures _____ minutes _____
est décédée à Orbe, Rue du Château N° 12 _____ selon certificat médical,
Estoppen Marie - Susanne.

profession : ménagère

originaire de Branges (Sud)

domiciliée à Orbe

née le 6 juillet _____ 1859 à Orbe

fille de Louis Etienne David Estoppen

et de Louise Françoise née Chamel

état civil : veuve de Louis Jean Estoppen

Inscrit au présent registre, le vingt six mars _____ 1946 sur la déclaration
de Mathilde Annonin, fille de la défunte, à Orbe.

Confirmé après lecture :

M. Annonin.

L'officier de l'état civil :

Schwartz

Communiqué au G. J. P. J. S. P. de Branges, le 26 mars 1946.

N° 28.

Bernier Paul.

Le vingt neuf mars _____ mil neuf cent quarante six _____
à vingt-neuf _____ heures _____ minutes _____
est décédé à Orbe, à l'Infirmerie _____ selon certificat médical,
Bernier Paul

profession : ex-manoœuvre

originaire de Tillars-Bramand

domicilié à Orbe

né le premier juillet _____ 1873 à Tillars-Bramand

fils de Charles Bernier

et de Louise, née Biye

état civil : célibataire

Inscrit au présent registre, le trente mars _____ 1946 sur la déclaration
de Emile Rogivue, président du Comité de l'Infirmerie
d'Orbe, à Orbe.

Confirmé après lecture :

Rogivue

L'officier de l'état civil :

Schwartz

Communiqué au G. J. P. J. S. P. de Villargel, le 30 mars 1946.

N° 29.

Barbey Hortense
Louise.

Le huit avril _____ mil neuf cent quarante six
à onze _____ heures _____ minutes,
est décédée à Obe, à l'Infirmerie: _____ selon certificat médical,
Barbey Hortense Louise

profession: ménagère
originaire de Granges (Savoie)
domiciliée à Charomay
née le 15 avril _____ 1893 à Bofflans
fille de Etienne Fauchy
et de Marie Hortense Suzanne Louise Beaumard née Luchiers
état civil: mariée à Jules Barbey.

Inscrit au présent registre, le huit avril _____ 1946 sur la déclaration
de Jules Barbey, époux à Charomay.

Confirmé après lecture:

Barbey Jules

L'officier de l'état civil:

Schwaiger

Communiqué au J. P. S. P. de Granges & Charomay, le 8 avril 1946.

N° 30.

Remy Pierre balybite

Le dix avril _____ mil neuf cent quarante six
à six _____ heures quarante cinq _____ minutes,
est décédé à Obe, sur le Pont _____ selon certificat médical,
Remy Pierre balybite

profession: retraite Nestlé
originaire de Charomay (Fribourg)
domicilié à Obe
né le 9 avril _____ 1875 à Charomay
fils de Sylvester Théodore Remy
et de Marie Anne Thérèse Cornu
état civil: marié à Alexandrine Louise Schwaiger.

Inscrit au présent registre, le onze avril _____ 1946 sur la déclaration
de Alexandrine Remy, épouse à Obe.

Confirmé après lecture:

A. Remy

L'officier de l'état civil:

Schwaiger

Communiqué au J. P. S. P. de Charomay, le 11 avril 1946.

Registre des décès

Form. 2

N° 31.

Eplattenier Jules
Alfred.

Le dix-neuf avril _____ mil neuf cent quarante six
à treize _____ heure & trente _____ minutes,
est décédé à Orbe, à l'Infirmerie _____ selon certificat médical,
Eplattenier Jules Alfred

profession : retraité c. f. f.

originaire de Genève sur Coffrane

domicilié à Orbe

né le 3 octobre 1871 à La Blaux-de-Fonds

fils de Alfred Eplattenier

et de Fanny née Kellenbael

état civil : marié à Rosine Fanny née Nicolin.

Inscrit au présent registre, le vingt avril 1946 sur la déclaration
de Louisa Dupuis, cousin du défunt à Orbe.

Confirmé après lecture :

Louisa Dupuis

L'officier de l'état civil :

Schwartz

Communiqué au D. G. P. D. S. P. D. - Coffrane, le 20 avril 1946.

N° 32.

Schneiter Susette
Alicia.

Le vingt-un avril _____ mil neuf cent quarante six
à vingt-deux _____ heure & trente _____ minutes,
est décédée à Orbe à l'Infirmerie _____ selon certificat médical,
Schneiter Susette Alicia

profession : ménagère

originaire de Insoldingen (Berne)

domiciliée à Ramens

née le 11 Janvier 1869 à Ramens

fille de Jules Raudin

et de Susanne née Raudin

état civil : mariée à Louis Schneiter

Inscrit au présent registre, le vingt-trois avril 1946 sur la déclaration
de William Baret, cousin de la défunte, agriculteur, à
Ramens.

Confirmé après lecture

W. Baret

L'officier de l'état civil :

Schwartz

Communiqué au D. G. P. D. S. P. D. Insoldingen - Bantuet, le 23.4.46.

N° 33.

Demelais Charles
Louis

Le vingt deux avril _____ mil neuf cent quarante six _____
à huit _____ heures quarante cinq _____ minutes,
est décédé à Orbe, à l'Infirmerie _____ selon certificat médical,
Demelais Charles Louis

profession : cordonnier

originaire de Baulmes

domicilié à Baulmes

né le 25 décembre 1913 à Baulmes

fils de Jules Charles Demelais

et de Léna Louise Kengacher

état civil marié à Eugénie Louis Bugnon

Inscrit au présent registre, le vingt trois avril 1946 sur la déclaration
de Louis Rogier, Président du Comité de l'Infirmerie
d'Orbe.

Confirmé après lecture :

E. Rogier

L'officier de l'état civil :

Schwartz

Communiqué au S.F.P.S.P. Baulmes, chef section, le 23. IV. 46.

N° 34.

Bossivel Marie

Le vingt cinq avril _____ mil neuf cent quarante six _____
à quinze _____ heure et cinquante _____ minutes,
est décédée à Orbe, à l'Infirmerie _____ selon certificat médical,
Bossivel Marie

profession : négociante

originaire deoudon et Bussy

domiciliée à Montcherant

née le 25 octobre 1883 à Biglen (Bern)

fille de Samuel Augustberger

et de Anna née Mastli

état civil : veuve de Eugène Benjamin Bossivel

Inscrit au présent registre, le vingt six avril 1946 sur la déclaration
de Gertrude Chablis, fille de la défunte.

Confirmé après lecture :

Gertrude Chablis

L'officier de l'état civil :

Schwartz

Communiqué au S.F.P.S.P. B. Boudon, le 26 avril 1946.

N° 35.

Chappuis Henri.

Le sept mai mil neuf cent quarante six
à quatorze heures minutes,
est décédé à Orbe, à l'Infirmerie selon certificat médical,
Chappuis Henri

profession : domestique agricole
originaire d' Oulens et Kelagnens (Soud)
domicilié à l.d.f.
né le 5 février 1915 à Terey
fils de Fernand Albert Chappuis
et de Marie Rosa Deschenaux
état civil : célibataire

Inscrit au présent registre, le huit mai 1946 sur la déclaration
de Louis Rogivue, président du Comité de l'Infirmerie
d'Orbe, à Orbe.

Confirmé après lecture:

Elogivue

L'officier de l'état civil:

Schwartz

Communiqué au G. T. P. S. P. R. Echallens chef section, le 8 mai 1946.

N° 36.

Ramelet Jules.

Le quatorze mai mil neuf cent quarante six
à quinze heures trente minutes,
est décédé à Orbe, à l'Infirmerie selon certificat médical,
Ramelet Jules

profession : bûcheron
originaire d' Orbe
domicilié à Orbe
né le 10 février 1873 à Orbe
fils de Samuel Ramelet
et de Louise Fanny, née Cardu
état civil célibataire

Inscrit au présent registre, le quinze mai 1946 sur la déclaration
de Louis Rogivue, président du Comité de l'Infirmerie
d'Orbe, à Orbe.

Confirmé après lecture

Elogivue

L'officier de l'état civil:

Schwartz

Communiqué au G. T. P. S. P. R. le 15 mai 1946.

No 37.
Diegenthaler Johann.

Le seize mai _____ mil neuf cent quarante six _____
à seize _____ heure _____ minutes,
est décédé _____ à Hbe, à l'Infirmierie _____ selon certificat médical,
Diegenthaler Johann

profession : agriculteur
originaire de Koubtschachen (Bern)
domicilié à Charomay
né le 16 février 1871 à Gandsmogl (Bern)
fils de Daniel Diegenthaler
et de Elisabeth Oberli
état civil marié à Anna Haslebacher.

Inscrit au présent registre, le dix sept mai 1946 sur la déclaration
de Jean Diegenthaler, fils du défunt, à Charomay.

Confirmé après lecture :

Jean Diegenthaler

L'officier de l'état civil :

Schwaering

Communiqué au G.P.P. G.P.P. St. Koubtschachen & Charomay, le 17.V. 1946

No 38.
Ferriraz Eugène Louis

Le vingt six mai _____ mil neuf cent quarante six _____
à neuf _____ heure _____ minutes,
est décédé _____ à Hbe, à l'Infirmierie _____ selon certificat médical,
Ferriraz Eugène Louis

profession : ouvrier
originaire de Charomay & l'Abergement
domicilié à Charomay
né le 13 octobre 1895 à Charomay
fils de Auguste Jules Ferriraz
et de Jenny Adèle Halberst
état civil : marié à Hélène Louise Céphise, née Pilet.

Inscrit au présent registre, le vingt sept mai 1946 sur la déclaration
de Hélène Ferriraz, épouse, à Charomay.

Confirmé après lecture :

J. Ferriraz

L'officier de l'état civil :

Schwaering

Communiqué au G.P.P. G.P.P. St. Charomay, Ligneville & chef section, le
27 mai 1946.

Registre des décès

N° 39.

Deytard Emile

Le trois juin _____ mil neuf cent quarante six _____
à douze _____ heures quinze _____ minutes,
est décédé à Orbe, à l'Infirmerie _____ selon certificat médical,
Deytard Emile

profession : agriculteur

originaire de Tschernens

domicilié à Suchy

né le 30 juillet 1866 à Suchy

fils de Pierre François Deytard

et de Jeannette Louise Duporrex

état civil : marié à Rosa Correron.

Inscrit au présent registre, le quatre juin 1946 sur la déclaration
de John Deytard, fils du défunt, à Suchy.

Confirmé après lecture :

Deytard John

L'officier de l'état civil :

Schwaller

Communiqué au S. J. P. S. P. R. à Houdon & Belmont le 5 juin 1946.

N° 40.

Layaz Marie Emma

Le dix-huit juin _____ mil neuf cent quarante six _____
à cinq _____ heures _____ minutes,
est décédée à Orbe, à l'Infirmerie _____ selon certificat médical,
Layaz Marie Emma

profession : ménagère

originaire de Hontet (Freibourg)

domiciliée à Orbe

née le 1^{er} février 1862 à Hontet

fille de Auguste Bise

et de Adèle, née Bise

état civil : veuve de Laurent Nicolas Layaz

Inscrit au présent registre, le dix-huit juin 1946 sur la déclaration
de Anna Layaz fille de la défunte, à Orbe.

Confirmé après lecture

Anna Layaz

L'officier de l'état civil :

Schwaller

Communiqué au S. J. P. S. P. R. à Hontet, le 18 Juin 1946.

Registre des décès

Form. 2

N° 41.
Comazzi Maria

Le vingt trois juin _____ mil neuf cent quarante six
à vingt deux _____ heures _____ minutes,
est décédée à Orbe, Grand Tour N° 12 _____ selon certificat médical,
Comazzi Maria

profession : ménagère
originaire de Tomadattola (Prog. de l'ovare. Italie)
domiciliée à Orbe
née le 8 novembre 1867 à Tomadattola
fille de Tanquale Borgatta
et de Maddalena Terrellotti
état civil : veuve de Giovanni Comazzi

Inscrit au présent registre, le vingt trois juin 1946 sur la déclaration
de Arthur Favre, beau-fils de la défunte, à Orbe.

Confirmé après lecture :

L'officier de l'état civil :

Communiqué à M. J. P. S. D. P. M. Chamelloni le 25 Juin 1946.

N° 42.
Bovay Rosine

Le deux juillet _____ mil neuf cent quarante six
à huit heures dix _____ minutes,
est décédée à Orbe, à l'Infirmerie _____ selon certificat médical,
Bovay Rosine

profession : garde-malade
originaire de Pomy, le-Torat & Tucherens
domiciliée à Orbe
née le 27 Juin 1868 à Orgeux
fille de Louis Crozon
et de Marguerite née Delarzens
état civil : divorcée en 1^{er} noces de Louis Daniel Bovay et en secondes
noces de Henri Louis Barillet.

Inscrit au présent registre, le trois juillet 1946 sur la déclaration
de M. Julien Fauchon, curateur de la défunte, à Orbe.

Confirmé après lecture :

L'officier de l'état civil :

Communiqué à M. J. P. S. D. P. M. Fauchon le 3 Juillet 1946.

Registre des décès

Form. 2

N° 43.

Gaudin Henri Emma:
unel.

Le dix-huit juillet mil neuf cent quarante six
à quatre heures cinquante cinq minutes,
est décédé à Orbe, à l'Infirmerie selon certificat médical,
Gaudin Henri Emmanuel

profession : vigneron
originaire de Bherilly
domicilié à Suex / Orbe
né le 16 septembre 1855 à Orbe
fils de Louis Emmanuel Gaudin
et de Louise née Widmer
état civil : veuf de Marie Marie Bover

Inscrit au présent registre, le dix-neuf juillet 1946 sur la déclaration
de Louis Gaudin, fils du défunt, à Orbe.

Confirmé après lecture :

Louis Gaudin

L'officier de l'état civil :

Schwartz

Communiqué au D. T. P. S. P. D., La Sarraz, le 26 juillet 1946.

N° 44.

Simonin Eina
Louise.

Le dix-huit juillet mil neuf cent quarante six
à huit heures quarante cinq minutes,
est décédée à Orbe, à l'Infirmerie selon certificat médical,
Simonin Eina Louise

profession : ménagère
originaire de Rances
domiciliée à Rances
née le 20 avril 1874 à Rances
fille de François David Simonin
et de Élie Blimme née Harandaz
état civil : célibataire.

Inscrit au présent registre, le dix-neuf juillet 1946 sur la déclaration
de Charles Simonin, frère de la défunte, à Rances.

Confirmé après lecture :

Charles Simonin

L'officier de l'état civil :

Schwartz

Communiqué au D. T. P. S. P. D., Bulles, le 26 juillet 1946.

Registre des décès

N° 45.

Ravey Jenny Élie
Suzette.

Le vingt-deux juillet mil neuf cent quarante six
à quinze heures vingt-cinq minutes,
est décédée à Orbe, à l'Infirmerie selon certificat médical,
Ravey Jenny Élie Suzette.

profession : ménagère
originaire de Talayres / Rances
domiciliée à Talayres / Rances
née le 29 mars 1872 à Talayres / Rances
fille de Louis Lamborey
et de Élie Régis née Piquet
état civil : veuve de Félix Ravey.

Inscrit au présent registre, le vingt quatre juillet 1946 sur la déclaration
de Arthur Ravey, fils de la défunte, à Talayres / Rances.

Confirmé après lecture :

Arthur Ravey

L'officier de l'état civil :

Schwaeblin

Communiqué au J. J. P. J. S. P. de Baulmes, le 27 juillet 1946.

N° 46.

Cherbuin Mathilde
Emma.

Le vingt quatre juillet mil neuf cent quarante six
à neuf heures trente minutes,
est décédée à Orbe, La Boix selon certificat médical,
Cherbuin Mathilde Emma

profession : ménagère
originaire de Payerne
domiciliée à Orbe
née le 5 juillet 1885 au Soubier
fille de Henri Frédéric Rochat
et de Adèle Emma Élie née Favre
état civil : mariée à Gustave François Cherbuin

Inscrit au présent registre, le vingt sept juillet 1946 sur la déclaration
de Gustave Cherbuin, époux à Orbe.

Confirmé après lecture :

G. Cherbuin

L'officier de l'état civil :

Schwaeblin

Communiqué au J. J. P. J. S. P. de Payerne, le 27 juillet 1946.

Registre des décès

No 47.

Wyttenbach Eane

Le vingt six juillet _____ mil neuf cent quarante six
à dix-huit heures quinze minutes,
est décédée à Orbe, Grand' Rue 1086 selon certificat médical,
Wyttenbach Eane

profession : ménagère

originaire de Bergues (Berne)

domiciliée à Orbe

née le 23 août 1889 à Goumoens-la-Ville

fille de Eugène Rogoz

et de Blaise née Hiltmann

état civil : mariée à Adolphe Wyttenbach.

Inscrit au présent registre, le vingt sept juillet 1946 sur la déclaration
de Adolphe Wyttenbach, époux à Orbe.

Confirmé après lecture :

Wyttenbach Adolphe

L'officier de l'état civil :

Schwartz

Communiqué au D. G. P. D. P. D. de Bergues le 27 juillet 1946.

No 48.

Pidoux Eustace

Le vingt sept juillet _____ mil neuf cent quarante six
à quatre heures vingt minutes,
est décédé à Orbe, Rue Darvall N. 5 selon certificat médical,
Pidoux Eustace

profession : mécanicien

originaire de Forel / Lussery

domicilié à Orbe

né le 25 novembre 1892 à Molandin

fils de Adrien Pidoux

et de Helene née Kacheron

état civil : marié à Berthe Ida Kacheron.

Inscrit au présent registre, le vingt sept juillet 1946 sur la déclaration
de Charles Tanslair, beau-fils du défunt, à Bains

Confirmé après lecture

Pidoux

L'officier de l'état civil :

Schwartz

Communiqué au D. G. P. D. P. D. de Lussery - chef de section le 27. 7. 46.

N° 49.
Oberli Ida.

Le trente-un juillet _____ mil neuf cent quarante six
à dix-sept _____ heures trente _____ minutes,
est décédée à Orbe, à l'Infirmerie _____ selon certificat médical,
Oberli Ida.

profession : ménagère
originaire de Lutzelstein (Bernes)
domiciliée à Orbe

née le 9 juillet _____ 1894 à Bonwillars
fille de Charles Simon
et de Sophie née Bessler
état civil : mariée à Fritz Oberli.

Inscrit au présent registre, le premier août _____ 1946 sur la déclaration
de Fritz Oberli, époux à Orbe.

Confirmé après lecture :

Fritz Oberli

L'officier de l'état civil :

Schwaiger

Communiqué au D. Y. P. S. I. P. Orbe Lutzelstein, le 1^{er} août 1946.

N° 50.
Bertschy William.

Le cinq août _____ mil neuf cent quarante six
à quatre _____ heures _____ minutes,
est décédé à Orbe, à l'Infirmerie _____ selon certificat médical,
Bertschy William

profession : ouvrier textile
originaire de Montévrain (Fribourg)
domicilié à Orbe

né le 1 juillet _____ 1894 à Fontangevire
fils de Louis Laurent Bertschy
et de Marie Louise Voillet
état civil marié à Emma Diserens.

Inscrit au présent registre, le cinq août _____ 1946, sur la déclaration
de Maurice Bertschy, fils du défunt, à Orbe.

Confirmé après lecture :

A. Bertschy

L'officier de l'état civil :

Schwaiger

Communiqué au D. Y. P. S. I. P. Orbe, Faroman, chef section, le 5 août 1946.

Registre des décès

N° 51.

Auberson Lucy

Le huit août _____ mil neuf cent quarante six
à cinq _____ heures cinq _____ minutes,
est décédée à Orbe, à l'Hospice _____ selon certificat médical,
Auberson Lucy

profession : ménagère

originaire de Charomay

domiciliée à Charomay

née le 5 juin _____ 1902 à Charomay

fille de Henri Louis Guillemin

et de Jenny née Hütner

état civil : mariée à Constant Auberson

Inscrit au présent registre, le huit août _____ 1946 sur la déclaration
de Constant Auberson, époux à Charomay.

Confirmé après lecture :

C. Auberson

L'officier de l'état civil :

Schwartz

Communiqué au D. T. P. S. P. R. - Charomay, le 8 août 1946.

N° 52.

Bricchi Elise

Eugénie

Le dix-huit août _____ mil neuf cent quarante six
à quinze _____ heures quinze _____ minutes,
est décédée à Orbe, Rue des Remparts N° 18 _____ selon certificat médical,
Bricchi Elise Eugénie

profession : ménagère

originaire de Leminello (Novare, Italie)

domiciliée à Orbe

née le 19 Janvier _____ 1886 à Romet

fille de Jules Samuel Bernat

et de Henri Elise née Randin

état civil : mariée à Charles Bricchi

Inscrit au présent registre, le dix-neuf août _____ 1946 sur la déclaration
de Maxim Bricchi, fils de la défunte à Orbe.

Confirmé après lecture

M. Bricchi

L'officier de l'état civil :

Schwartz

Communiqué à la Mairie d'Orbe le 19 août 1946.

N° 53.

Charles Marguerite

Femme

Le dix septembre mil neuf cent quarante six
à neuf heures trente minutes,
est décédée à Orbe, à l'Infirmerie selon certificat médical,
Charles Marguerite Femme

profession : ménagère

originaire de Oppens

domiciliée à Orbe

née le 12 février 1906 à Essertines / Yverdon

fille de Alfred Charles

et de Rosine née Auberson

état civil : célibataire

Inscrit au présent registre, le dix septembre 1946 sur la déclaration
de Robert Charles, frère de la défunte, à Orbe.

Confirmé après lecture :

Robert Charles

L'officier de l'état civil :

Schwartz

Communiqué au P.S.P. D.S.P. de Orge, le 10 septembre 1946.

N° 54.

Auberson Henriette

Femme

Le neuf septembre mil neuf cent quarante six
à quatre heures minutes,
est décédée à Orbe, à l'Infirmerie selon certificat médical,
Auberson Henriette Femme

profession : ménagère

originaire de Brest et Essertines / Yverdon

domiciliée à Corcelles / Ch.

née le 8 mars 1873 à

fille de Louis Saugeon

et de Marie Hadelaire née Fatcha

état civil : mariée à Edmond Alphonse Auberson

Inscrit au présent registre, le onze septembre 1946 sur la déclaration
de Emile Rogiva, Président du comité de l'Infirmerie
d'Orbe.

Confirmé après lecture :

ERogiva

L'officier de l'état civil :

Schwartz

Communiqué au P.S.P. D.S.P. de Belmont & Yverdon, le 11 septembre 1946.

Registre des décès

Form. 2

N° 55.

Berly Louise Jeanette.

Le neuf octobre _____ mil neuf cent quarante six _____
à cinq _____ heures _____ minutes _____
est décédée à Orbe, Grand St Martin _____ selon certificat médical,
Berly Louise Jeanette

profession : ménagère
originaire d' Orbe
domiciliée à Orbe
née le 23 août _____ 1851 à Orbe
fille de Abram Daniel Kottaz
et de Jules Elisabeth Louise Victorine Challet
état civil : veuve d'Alain Alfred Berly

Inscrit au présent registre, le neuf octobre _____ 1946 sur la déclaration
de Paul Berly, petit fils de la défunte à Orbe

Confirmé après lecture :

Paul Berly

L'officier de l'état civil :

SchwarzeCommuniqué au T. J. P. & S. P. D., le 9 octobre 1946.

N° 56.

Bousson Louis Charles.

Le neuf octobre _____ mil neuf cent quarante six _____
à dix _____ heures _____ minutes _____
est décédé à Orbe, à l'Infirmerie _____ selon certificat médical,
Bousson Louis Charles

profession : ouvrier tailleur
originaire de Charroux
domicilié à Charroux
né le 24 novembre _____ 1872 à Charroux
fils de Louis Bousson
et de Marie vic Beauverd
état civil : célibataire

Inscrit au présent registre, le dix octobre _____ 1946 sur la déclaration
de Charles Bousson, neveu du défunt, à Charroux

Confirmé après lecture

L. Bousson

L'officier de l'état civil :

SchwarzeCommuniqué au T. J. P. & S. P. D. à Charroux, le 10 octobre 1946.

N° 57

CONNON Marie

Adrienne

Le neuf octobre mil neuf cent quarante six
à vingt trois heures quarante cinq minutes,
est décédée à Orbe, à l'Infirmerie selon certificat médical,
CONNON Marie Adrienne

profession : employée à la Station fédérale d'essai et de contrôle
originaire de Luarny
domiciliée à Sausanne
née le 20 novembre 1885 à Trerden
fille de Jean Henri Guivier
et de Louise Jenny Marie Charlotte née Wyler
état civil : veuve de Auguste Coqueron

Inscrit au présent registre, le dix octobre 1946 sur la déclaration
de Robert Bernag, beau-tièrre de la défunte, à Orbe.

Confirmé après lecture :

R. Comey

L'officier de l'état civil :

Schwarzig

Communiqué au D. J. P. J. S. P. D. de Travers et Sausanne, le 10 octobre 1946.

N° 58.

ROY Henriette Jenny

Le neuf octobre mil neuf cent quarante six
à vingt heures quinze minutes,
est décédée à Orbe, à l'Infirmerie selon certificat médical,
ROY Henriette Jenny

profession : institutrice émérите

originaire d'Agiez

domiciliée à Orbe

née le 6 juillet 1859 à Orbe

fille de Samuel Henri Roy

et de Constance, née Randin

état civil : célibataire

Inscrit au présent registre, le dix octobre 1946 sur la déclaration
de Lucile Roy, mère de la défunte, à Orbe.

Confirmé après lecture :

C. Roy

L'officier de l'état civil :

Schwarzig

Communiqué au D. J. P. J. S. P. D. le 10 octobre 1946.

Registre des décès

N° 59.

Agassiz Flora-Anna.

Le neuf octobre mil neuf cent quarante six
à dix-huit heures minutes
est décédée à Orbe, à l'Infirmerie selon certificat médical,
Agassiz Flora-Anna

profession : ménagère

originaire de Barois

domiciliée à Rances

née le 15 juillet 1862 à Blémignoville (Cant. de Fioga, Etat de New-York)

fille de Louis Auguste Recordon

et de Julie Anna nie Kayon

état civil : veuve de Louis David Agassiz

Inscrit au présent registre, le dix octobre 1946 sur la déclaration
de Charles Agassiz, fils de la défunte, à Rances.

Confirmé après lecture :

Ch. P. Agassiz

L'officier de l'état civil :

Schwaciz

Communiqué au T. I. P. S. I. P. D., Barois - Rances, le 12 octobre 1946.

N° 60.

Pinard Louis.

Le dix-huit octobre mil neuf cent quarante six
à quatre heures quinze minutes
est décédé à Orbe, à l'Infirmerie selon certificat médical,
Pinard Louis

profession : ouvrier huilier

originaire de Rances

domicilié à Charomay

né le 22 février 1898 à Charomay

fils de Charles Auguste Pinard

et de Emma nie Lombardet

état civil : marié à Albertine Marguerite, nie Golay

Inscrit au présent registre, le dix huit octobre 1946 sur la déclaration
de Charles Roulin, à Charomay.

Confirmé après lecture

Ch. Roulin, agent de police

L'officier de l'état civil :

Schwaciz

Communiqué au T. I. P. S. I. P. D., Rances, Charomay chef section, le 18.10.46.

No 61.

Bindayer Adèle.

Le vingt deux octobre _____ mil neuf cent quarante six _____
à deux _____ heures quarante cinq _____ minutes,
est décédée à Orbe, à l'Infirmerie _____ selon certificat médical,
Bindayer Adèle

profession : couturière

originaire de Bronay

domiciliée à Orbe

née le 27 août 1894 à Bessin

fille de Louis Augustin Beurde

et de Marie vic Perey

état civil : mariée à Paul Emile Tindayer.

Inscrit au présent registre, le vingt trois octobre 1946 sur la déclaration
de Georges Tindayer, fils de la défunte, à Orbe.

Confirmé après lecture :

G. Tindayer

L'officier de l'état civil :

Schwartz

Communiqué au T. J. P. S. P. M. - Domolène, le 23 octobre 1946.

No 62.

BONZON Emma Fanny
Louise.

Le trente - un octobre _____ mil neuf cent quarante - six _____
à quatre _____ heures trente _____ minutes,
est décédée à Arnex / Orbe _____ selon certificat médical,
BONZON Emma Fanny Louise

profession : ménagère

originaire d' Arnex / Orbe

domiciliée à Arnex

née le 3 juillet 1868 à Arnex

fille de Jean Emmanuel Baudat

et de Jeanne Françoise Richet

état civil : veuve de Henri Bonzon

Inscrit au présent registre, le premier novembre 1946 sur la déclaration
de A. Chibaud, beau - fils de la défunte, à Arnex.

Confirmé après lecture :

A. Chibaud Bonzon

L'officier de l'état civil :

Schwartz

Communiqué au T. J. P. S. P. M., le 1 novembre 1946

Registre des décès

N° 63.

Clere Marcel Charly.

Le sept novembre mil neuf cent quarante six
à vingt quatre heures quatre minutes
est décédé à Orbe, à l'Infirmerie selon certificat médical,
Clere Marcel Charly

profession: ouvrier industriel

originaire de Bofflens

domicilié à Bofflens

né le 17 septembre 1917 à Bofflens

fil. de Justin Elyse Clere

et de Marie Louise, nie Crosset

état civil: célibataire.

Inscrit au présent registre, le huit novembre 1946 sur la déclaration
de Ernest Clere, frère du défunt, à Orbe.

Confirmé après lecture:

Ernest Clere

L'officier de l'état civil:

Schwartz

Communiqué au G. J. P. J. P. D., Rantier, chef Section le 8 novembre 1946.

N° 64.

Ganioz Ottilia.

Le dix-neuf novembre mil neuf cent quarante six
à cinq heures trente minutes
est décédée à Orbe, Rue des Carreaux B. selon certificat médical,
Ganioz Ottilia

profession: ménagère

originaire de Sion

domiciliée à Orbe

née le 6 octobre 1858 à Bramois

fille de Norath Gaurant

et de Thérèse, nie Fanchard

état civil: veuve de Joseph Marie Ganioz

Inscrit au présent registre, le dix-neuf novembre 1946 sur la déclaration
de Paul Corthoiz, beau-fils de la défunte, à Orbe.

Confirmé après lecture

J. Lacroix

L'officier de l'état civil:

Schwartz

Communiqué au G. J. P. J. P. D., Sion le 19 novembre 1946.

N° 65.

Petermann Jeanne
femme.

Le vingt-un novembre mil neuf cent quarante six
à onze heures cinquante minutes,
est décédée à Agny selon certificat médical,
Petermann Jeanne femme

profession : ménagère
originaire d' Agny
domiciliée à Agny
née le 6 janvier 1880 à Agny
fille de Georges Henri Fogel
et de Emma, née Herwin
état civil : épouse de John Petermann

Inscrit au présent registre, le vingt-un novembre 1946 sur la déclaration
de John Petermann, époux, à Agny.

Confirmé après lecture :

John Petermann

L'officier de l'état civil :

Schwartz

Communiqué au T. J. P. T. P. R. le 21 novembre 1946.

N° 66.

Ballotton Micheline
femme.

Le vingt-deux novembre mil neuf cent quarante six
à dix-neuf heures cinq minutes,
est décédée à Orbe, à l'Infirmerie selon certificat médical,
Ballotton Micheline femme

profession : peintre
originaire d' Agny & Tallorbe
domiciliée à Tallorbe
née le 3 août 1946 à Tallorbe
fille de Benjamin Louis Ballotton
et de Kelly Alice Brobet
état civil : célibataire, enfant.

Inscrit au présent registre, le vingt-trois novembre 1946 sur la déclaration
de Benjamin Ballotton, père de la décédée, à Tallorbe.

Confirmé après lecture :

Ballotton Benjamin

L'officier de l'état civil :

Schwartz

Communiqué au T. J. P. T. P. R. à Tallorbe, le 23 novembre 1946.

Registre des décès

N° 67.

Genier Eugène Louis
Desiré.

Le vingt huit novembre mil neuf cent quarante six
à vingt heures quinze minutes,
est décédé à Orbe, à l'Infirmerie selon certificat médical,
Genier Eugène Louis Desiré

profession : peintre en bâtiment

originaire de Chiverny

domicilié à Lausanne

né le 3 juillet 1895 à Lausanne

fils de Jules François Genier

et de Louise née Bron

état civil : divorcé de Lucien Eugenio

Inscrit au présent registre, le vingt neuf novembre 1946 sur la déclaration
de B. Collet, secrétaire à Bochy à Orbe.

Confirmé après lecture :

B. Collet

L'officier de l'état civil :

Schwartz

Communiqué au D. J. P. D. P. D. chef section, St. Cierges à Orbe le 30/11/46.

N° 68.

Berthoud Jules Louis

Le vingt huit novembre mil neuf cent quarante six
à vingt heures vingt minutes,
est décédé à Orbe, à l'Infirmerie selon certificat médical,
Berthoud Jules Louis

profession : agriculteur

originaire de Bofflens

domicilié à Bofflens

né le 30 mars 1866 à Bofflens

fils de Samuel Pierre Berthoud

et de Louise Simonin

état civil : veuf de Jenny Marchand

Inscrit au présent registre, le trente novembre 1946 sur la déclaration
de M^{lle} Guinay, beau fils du défunt, à Bofflens.

Confirmé après lecture

M^{lle} Guinay

L'officier de l'état civil :

Schwartz

Communiqué au D. J. P. D. P. D. à Romanel-sur-Moivre le 30 novembre 1946.

No 69.

Hämmerli Josef
Felix

Le trente novembre mil neuf cent quarante six
à six heures trente minutes,
est décédé à Orbe, Rue Darall N° 5. selon certificat médical,
Hämmerli Josef Felix :

profession : galvaniseur.

originaire de Neuen (St Gall) - Sams

domicilié à Bern

né le 20 novembre 1924 à Bazenheid (St Gall)

fils de Josef Felix Hämmerli

et de Stingel Frieda

état civil : célibataire

Inscrit au présent registre, le quatre décembre 1946 sur la déclaration
écrite du 1^{er} lieutenant médecin Bodmer.

Confirmé après lecture :

L'officier de l'état civil :

Communiqué au J.J.P. J.J.P. Dr. Wessler, Bern, chef section le 5.12.46.
Sams

No 40.

Pouchet Roger Louis
Eugène

Le trois décembre mil neuf cent quarante six
à sept heures trente minutes,
est décédé à Arnet - Orbe selon certificat médical,
Pouchet Roger Louis Eugène

profession : ouvrier industriel

originaire de France

domicilié à Tallorbe

né le 6 mars 1924 à Tallorbe

fils de Aimé Lion René Pouchet

et de Françoise Marguerite Fiançon

état civil : célibataire

Inscrit au présent registre, le cinq décembre 1946 sur la déclaration
écrite du Dr. Chs. Beyensson, à Orbe.

Confirmé après lecture :

L'officier de l'état civil :

Communiqué au J.J.P. J.J.P. Dr. Tallorbe, le 5 décembre 1946.

Registre des décès

N° 41.

Meylan Emmy Ida
Kornie.

Le treize décembre mil neuf cent quarante six
à vingt-une heures trente minutes,
est décédée à Orbe, à l'Infirmerie selon certificat médical,
Meylan Emmy Ida Kornie

profession : modiste

originaire de Siez et du Lieu

domiciliée à Orbe

née le 6 mai 1874 à Montcherand

fille de Samuel Meylan

et de Elise, née Kirchhofer

état civil : célibataire.

Inscrit au présent registre, le quatorze décembre 1946 sur la déclaration
de E. Rogivue, président du Comité de l'Infirmerie d'Orbe,
à Orbe.

Confirmé après lecture :

Rogivue

L'officier de l'état civil :

Schwarze

Communiqué au D. T. P. D. P. Dr. Grandson à Le Lieu, le 14 décembre 1946.

N° 42.

Keresche Alice

Le vingt décembre mil neuf cent quarante six
à dix-sept heures quatre minutes,
est décédée à Orbe, à l'Infirmerie selon certificat médical,
Keresche Alice

profession : point

originaire de Ballaigues

domiciliée à Ballaigues

née le 20 décembre 1946 à Orbe

fille de Adrien Félix Keresche

et de Lisette Ida Claudine Gaillard

état civil : célibataire, enfant.

Inscrit au présent registre, le vingt-un décembre 1946 sur la déclaration
de Adrien Keresche, frère de la décédée.

Confirmé après lecture

A. Keresche

L'officier de l'état civil :

Schwarze

Communiqué au D. T. P. D. P. Dr. Ballaigues, le 21 décembre 1946.

N° 13.
Malthere Emile

Le vingt quatre décembre mil neuf cent quarante six
à vingt une heure minutes,
est décédé à Orbe, à l'infirmerie selon certificat médical,
Malthere Emile.

profession: agriculteur
originaire de Charomay
domicilié à Charomay
né le 2 mars 1878 à Charomay
fil de Auguste Malthere
et de Jeanne Henriette Malthere
état civil: veuf de Louise Marie Malthere

Inscrit au présent registre, le vingt six décembre 1946 sur la déclaration
de David Malthere, beau fils du défunt, à Charomay

Confirmé après lecture: L'officier de l'état civil:
D. Malthere Scherwiesch
Communiqué au D.S.P. & S.P.D. à Charomay le 26 décembre 1946.

N°
L'inscription portant le n°
méro 13 de la présente page
est la dernière de l'année mil
neuf cent quarante six.
Les deux exemplaires de ce
registre sont de teneur iden-
tique.

Le mil neuf cent
à heure minutes,
est décédé à selon certificat médical,

profession:
originaire d
domicilié à
né le 1 à
fil de
et de
état civil

Inscrit au présent registre, le sur la déclaration
d

Confirmé après lecture: L'officier de l'état civil:
Communiqué à

L'officier de l'Etat civil:
Schwiesch

Un double a été remis ce jour
trois janvier mil neuf cent
quarante sept à l'autorité
cantonale en exécution de
l'art. 2 de la loi.
L'officier de l'Etat civil:
Schwiesch



Registre des décès

N° 1.

Rochat Marie Hilmaie
Luis.

Le trois janvier _____ mil neuf cent quarante sept
à seize _____ heures _____ minutes,
est décédée à Orbe, à l'Infirmerie _____ selon certificat médical,
Rochat Marie Hilmaie Luis.

profession : mineusesoriginaire de Barois et du lieudomiciliée à Charomaynée le 20 septembre 1882 à Bessefille de Jean Bocheet de Marie née Hustaheétat civil mariée à Albert Louis Rochat

Inscrit au présent registre, le trois janvier 1947 sur la déclaration
de Henri Rochat, époux, à Charomay.

Confirmé après lecture :

Ernest Rochat

L'officier de l'état civil :

Schwarzenberg

Communiqué au D. T. P. S. P. R. Charomay - le lieu le 3 janvier 1947.

N° 2.

Clere Eugène Alfred.

Le quatre janvier _____ mil neuf cent quarante sept
à dix-sept _____ heures _____ minutes,
~~est décédé~~ à été retiré au barrage, lieu dit "le Chatel" ^{au 2 Orbe} selon certificat médical,
Clere Eugène Alfred

profession : chocolatieroriginaire de Bofflensdomicilié à Orbené le 7 septembre 1897 à Bofflensfils de Justin Ulysse Clereet de Marie Louise Brozetétat civil : veuf en premières noces de femme Marie née Brozet,
marié en secondes noces à Adèle Louise née Brozet.

Inscrit au présent registre, le six janvier 1947 sur la déclaration
de André Clere, fils du défunt, coiffeur, à Charomay.

Confirmé après lecture

André Clere

L'officier de l'état civil :

Schwarzenberg

Communiqué au D. T. P. S. P. R. Romilly chef section le 6 Janvier 1947.

N° 3.

Bise Jean Blaud.

Le sept janvier _____ mil neuf cent quarante sept _____
à une _____ heure _____ minutes,
est décédé _____ à Orbe, à l'Infirmerie _____ selon certificat médical,
Bise Jean Blaud.

profession : du père : polisseur
originaire de Montborget (Fribourg)
domicilié à Orbe
né le 6 janvier 1947 à Orbe
fils de Marcel Bise
et de Léonie Marguerite, née Corche
état civil : célibataire, enfant

Inscrit au présent registre, le sept janvier 1947 sur la déclaration
de Marcel Bise, père de l'enfant défunt.

Confirmé après lecture :

Bise Marcel

L'officier de l'état civil :

Schwartz

Communiqué au J. J. P. J. P. Orbe le 7 Janvier 1947.

N° 4.

Gillieron Louisa
Blara.

Le treize janvier _____ mil neuf cent quarante sept _____
à une _____ heure _____ minutes,
est décédée _____ à Orbe, à l'Infirmerie _____ selon certificat médical,
Gillieron Louisa Blara.

profession : ménagère
originaire de Servion
domiciliée à Orbe
née le 5 février 1872 à Orbe
fille de Jean Pierre Auberson
et de Louise Susanne Martin
état civil : veuve de Charles Edouard Gillieron.

Inscrit au présent registre, le treize janvier 1946 sur la déclaration
de Louis Gillieron, fils de la défunte à Orbe.

Confirmé après lecture :

Luis Gillieron

L'officier de l'état civil :

Schwartz

Communiqué au J. J. P. J. P. Orbe le 14 Janvier 1947.

Registre des décès

Form. 2

N° 5.

Délorsert Rose

Blanche

Le vingt cinq janvier mil neuf cent quarante sept
à dix huit heures vingt minutes,
est décédée à Orbe, à l'Infirmerie selon certificat médical,
Délorsert Rose Blanche

profession : ménagère

originaire de Poney-le-Torat

domiciliée à Orbe

née le 2 janvier 1898 à Corcelles s. Payerne

fille de Eugène Vetroz

et de Louisa née Ochs

état civil : mariée à Georges Délorsert

Inscrit au présent registre, le vingt sept janvier 1947 sur la déclaration
de Georges Délorsert, époux à Orbe.

Confirmé après lecture :

Délorsert Georges

L'officier de l'état civil :

Schwartz

Communiqué au G.P.O.S.P. de Région, le 27 janvier 1947.

N° 6.

Clere Alain Georges

Le vingt neuf janvier mil neuf cent quarante sept
à dix heures trente minutes,
est décédé à Orbe, à l'Infirmerie selon certificat médical,
Clere Alain Georges

profession : du père : chocolatier

originaire de Bofflens

domicilié à Orbe

né le 20 janvier 1947 à Orbe

fils de Georges Eugène Clere

et de Gladys Ellen, née Benier

état civil : célibataire, enfant

Inscrit au présent registre, le vingt neuf janvier 1947 sur la déclaration
de Georges Clere, père du décédé, à Orbe.

Confirmé après lecture

G. Clere

L'officier de l'état civil :

Schwartz

Communiqué au G.P.O.S.P. de Région, le 29 Janvier 1947.

N° 7.
 Croyon Pierre Emile

Le neuf février mil neuf cent quarante sept
 à trois heures trente minutes,
 est décédé à Orbe, Rue des Correaux selon certificat médical,
 Croyon Pierre Emile.

profession : charpentier

originaire de Chaux

domicilié à Orbe

né le 31 août 1923 à Orbe

fil de Louis Henri Emile Croyon

et de Rosa, née Saudin

état civil : célibataire

Inscrit au présent registre, le dix février 1947 sur la déclaration
 de Roger Croyon, frère du défunt, à Orbe

Confirmé après lecture :

P. Croyon

L'officier de l'état civil :

[Signature]

Communiqué au P.P.S.P. Dr. Pilly, chef de section, le 10 février 1947.

N° 8.
 Magnin Lucy
 Emile

Le neuf février mil neuf cent quarante sept
 à quatorze heures cinq minutes,
 est décédée à Orbe, à l'imprimerie selon certificat médical,
 Magnin Lucy Emile.

profession : institutrice

originaire de Corcelles-Charmoy

domiciliée à Orbe

née le 12 septembre 1899 à Corcelles-Ch.

filie de Lucien Albert Magnin

et de Louise, née Hoffler

état civil : célibataire

Inscrit au présent registre, le dix février 1947 sur la déclaration
 de M. Edmond Ternez, instituteur, à Orbe

Confirmé après lecture :

Edm. Ternez

L'officier de l'état civil :

[Signature]

Communiqué au P.P.S.P. Dr. Corcelles, Chartraine, le 10 février 1947.

Registre des décès

Form. 2

N° 9.

Oulvay Jenny Louisa

Le dix neuf février mil neuf cent quarante sept
à quatre heures minutes,
est décédée à Obe, à l'Infirmerie: selon certificat médical,
Oulvay Jenny Louisa

profession: ménagère
originaire de Paris
domiciliée à Couelle / Charomay
née le 25 décembre 1859 à Tillars / Jemo
fille de Louis Henri Grand
et de Augustine Charlotte née Guibert
état civil: veuve de David Julien Oulvay

Inscrit au présent registre, le dix neuf février 1947 sur la déclaration
de M. G. Rogier, président du Comité de l'Infirmerie
d'Obe.

Confirmé après lecture:

Rogier

L'officier de l'état civil:

Schwartz

Communiqué au J. G. P. J. P. R., Charomay, le 19 février 1947.

N° 10.

Eplattener Rosine
Jenny

Le vingt sept février mil neuf cent quarante sept
à vingt heures minutes,
est décédée à Obe, à l'Infirmerie selon certificat médical,
Eplattener Rosine Jenny

profession: ménagère
originaire de Genève / Coffrane
domiciliée à Obe
née le 1^{er} avril 1874 à Obe
fille de Emmanuel Jean Louis Nislin
et de Caroline, née Dupuit
état civil: veuve de Jules Alfred Eplattener

Inscrit au présent registre, le vingt huit février 1947 sur la déclaration
de Charles Eplattener, fils de la défunte, à Genève.

Confirmé après lecture

Ch. Eplattener

L'officier de l'état civil:

Schwartz

Communiqué au J. G. P. J. P. R., Colbroue, le 28 février 1947.

N° 11.
Nicole soit Nicolaz
Lddy. Jacques.

Le deux mars mil neuf cent quarante sept
à vingt deux heures quarante minutes,
est décédé à Orbe, à l'Infirmerie selon certificat médical,
Nicole soit Nicolaz Lddy Jacques.

profession : jeune

originaire de Hauterand

domicilié à Hauterand

né le 2 mars 1947 à Orbe

filz de Robert Marcel Nicole soit Nicolaz

et de Simie Kelly, née Bordet

état civil : célibataire, enfant

Inscrit au présent registre, le trois mars 1947 sur la déclaration
de Robert Nicole, fils de l'enfant décédé, buraliste posteur,
à Hauterand.

Confirmé après lecture :

R. Nicole

L'officier de l'état civil :

Scherer

Communiqué au G. J. P. J. S. P. D., le 4 mars 1947.

N° 12.
Weidmann Emma.

Le deux mars mil neuf cent quarante sept
à deux heures cinquante minutes,
est décédée à Orbe, à l'Infirmerie selon certificat médical,
Weidmann Emma.

profession : ménagère

originaire des Blies

domiciliée à Salgues / Remes

née le 12 novembre 1885 à Sergy

filz de Daniel Gaillard

et de Henriette, née Herby

état civil : mariée à David Bernard Weidmann

Inscrit au présent registre, le trois mars 1947 sur la déclaration
de F. Weidmann, fils de la défunte, à Salgues / R.

Confirmé après lecture :

Bernard Weidmann

L'officier de l'état civil :

Scherer

Communiqué au G. J. P. J. S. P. D., Signorette / Baulme, le 4 mars 1947.

Registre des décès

N° 13.

Prêtre hénry Elise.

Le trois mars mil neuf cent quarante sept
à seize heures minutes
est décédée à Orbe, à l'Infirmerie selon certificat médical,
Prêtre hénry Elise

profession : retraitée Kistlé

originaire de Trouand

domiciliée à Orbe

née le 7 mars 1885 à Oyens

fille de Jules Tabund

et de Marie, née Dubois

état civil : mariée à Jean Henri Prêtre

Inscrit au présent registre, le quatre mars 1947 sur la déclaration
de Marie Kirschmann, fille de la défunte, à Brembled.

Confirmé après lecture :

Marie Kirschmann

L'officier de l'état civil :

Communiqué au D.F.P. & S.P.P. & Trouand, le 4 mars 1947.

N° 14.

Benez Elise

Le douze mars mil neuf cent quarante sept
à une heure trente minutes
est décédée à Orbe, Grand St Martin selon certificat médical,
Benez Elise

profession : ménagère

originaire de Taleyres-sous-Ursins

domiciliée à Orbe

née le 10 novembre 1869 à Bolligen (Berne)

fille de Jacob Blatti

et de Elise, née Knori

état civil : mariée à Edouard Benez

Inscrit au présent registre, le treize mars 1947 sur la déclaration
de Waldemar Benez, fils de la défunte, à Orbe.

Confirmé après lecture

Benez

L'officier de l'état civil :

Communiqué au D.F.P. & S.P.P. & Oyens, le 13 mars 1947.

N° 15.

Deriaz Bluzette
bisite.

Le treize mars _____ mil neuf cent quarante sept
à huit _____ heures _____ minutes,
est décédée à Orbe, à l'Infirmerie _____ selon certificat médical,
Deriaz Bluzette bisite.

profession : du père : manoeuvre

originaire de Baulmes

domiciliée à Orbe

née le 27 juin 1945 à Orbe

fille de Alexis Georges Deriaz

et de Blise Adèle, née Pastorin

état civil : célibataire, enfant.

Paié le 15 mars 1947.

John S. Inermood
Prêtre

Inscrit au présent registre, le treize mars 1947 sur la déclaration
de Alexis Deriaz, père de la défunte, à Orbe.

Confirmé après lecture :

Deriaz Alexis

L'officier de l'état civil :

Schwartz

Communiqué au D.T.P. S.S.P. Dr. Baulmes, le 13 mars 1947.

N° 16.

Nicole Jeanne Renie

Le quinze mars _____ mil neuf cent quarante sept
à quatorze _____ heures _____ minutes,
est décédée à Orbe, à l'Infirmerie _____ selon certificat médical,
Nicole Jeanne Renie

profession : du père : agriculteur

originaire de Hontschwand

domiciliée à Hontschwand

née le 2 janvier 1947 à Talayres / Ramon

fille de René François Nicole

et de Renie Lilette, née Bongon

état civil : célibataire, enfant.

Inscrit au présent registre, le dix sept mars 1947 sur la déclaration
de René Nicole, père de l'enfant défunt.

Confirmé après lecture :

René Nicole

L'officier de l'état civil :

Schwartz

Communiqué au D.T.P. S.S.P. Dr. le 17 mars 1947.

Registre des décès

N° 17.

Mercier Danielle
marcelle.

Le dix-huit mars mil neuf cent quarante sept
à une heure trente cinq minutes,
est décédée à Nbe, Rue des Carreaux selon certificat médical,
Mercier Danielle marcelle

profession : du père : serrurier

originaire de Penthéviac

domiciliée à Nbe

née le 22 novembre 1940 à Nbe

fille de Charles Mercier

et de Louise Emma, née Blavel

état civil : célibataire, enfant.

Inscrit au présent registre, le dix huit mars 1947 sur la déclaration
de Charles Mercier, père de l'enfant défunt.

Confirmé après lecture :

Mercier Charles

L'officier de l'état civil :

Schwartz

Communiqué au D. T. P. J. S. P. R. de Penthéviac, le 18 mars 1947.

N° 18.

Groux Jeanne Lucie.

Le vingt-six mars mil neuf cent quarante sept
à seize heures cinq minutes,
est décédée à Nbe, Avenue Carrars - St Foligny selon certificat médical,
Groux Jeanne Lucie

profession : ménagère

originaire de Sigy - Novailles

domiciliée à Nbe

née le 15 Janvier 1885 à Rolle

fille de Louis Emile Babrol

et de Adèle Marie Joséphine Rochat

état civil : mariée à Emile Alfred Groux.

Inscrit au présent registre, le vingt six mars 1947 sur la déclaration
de Emile Groux, époux à Nbe.

Confirmé après lecture

E. Groux

L'officier de l'état civil :

Schwartz

Communiqué au D. T. P. J. S. P. R. de Sigy - Grandson, le 26 mars 1947.

N° 19.

Bröhler Hermann Henri

Le trois avril mil neuf cent quarante sept
à quatre heures cinquante minutes,
est décédé à Nbe, à l'Infirmierie: selon certificat médical,
Bröhler Hermann Henri

profession: ferblantier

originaire de Hühleberg (Bemmel)

domicilié à Charomay

né le 9 septembre 1906 à Charomay

fils de Anna Bröhler née Brunner

et de

état civil: marié à Susanne Adèle, née Agatsij

Inscrit au présent registre, le trois avril 1947 sur la déclaration
de Susanne Bröhler, épouse, à Charomay.

Confirmé après lecture:
Luzanne Bröhler

L'officier de l'état civil:

Communiqué au J. G. P. J. P. D. Hühleberg, Charomay, chef section, le 3.4.47.

N° 20.

Tiriet Georges Albert

Le onze avril mil neuf cent quarante sept
à trois heures trente minutes,
est décédé à Nbe, à l'Infirmierie selon certificat médical,
Tiriet Georges Albert

profession: du père: agriculteur

originaire de Tillars, Bierceulin

domicilié à Charomay

né le 11 avril 1947 à Nbe

fils de René Albert Tiriet

et de Renée Rose, née Günther

état civil: célibataire, enfant

Inscrit au présent registre, le onze avril 1947 sur la déclaration
de René Tiriet, père de l'enfant défunt.

Confirmé après lecture:

Tiriet René

L'officier de l'état civil:

Communiqué au J. G. P. J. P. D. Hühleberg, Charomay le 14.4.47.

Registre des décès

Form. 2

N° 21.

Bieri Hélène Susanne.

Le quatorze avril mil neuf cent quarante sept
à neuf heures trente cinq minutes,

est décédée à Orbe, à l'Infirmerie selon certificat médical,

Bieri Hélène Susanne

profession : *hacconneuse*

originaire de Schangnan (Berne)

domiciliée à Orbe

née le 15 juin 1895 à Barois

fille de Oscar Oultray

et de Blaise Jenny Ranny

état civil : veuve de Auguste Georges Adrien Bieri

Inscrit au présent registre, le quatorze avril 1947 sur la déclaration
de A. Bachmann, directeur des Insulins Rod, à Orbe.

Confirmé après lecture :

A. Bachmann

L'officier de l'état civil :

Schwartz

Communiqué au D. T. P. L. d. P. D. - Schangnan, le 14 avril 1947.

N° 22.

Oetzel Gottlieb.

Le vingt-un avril mil neuf cent quarante sept
à deux heures minutes,

est décédé à Orbe, à l'Infirmerie selon certificat médical,

Oetzel Gottlieb

profession :

originaire de Charannes de Bogis

domicilié à Corcelles / Gl.

né le 28 février 1869 à Harberg

fils de Jacob Oetzel

et de Anna Marie, née Behri

état civil : veuf de Anna Wyss née König

Inscrit au présent registre, le vingt cinq avril 1947 sur la déclaration
de M. Bonnet Rogier, président du comité de l'Infirmerie
d'Orbe, à Orbe.

Confirmé après lecture

Rogier

L'officier de l'état civil :

Schwartz

Communiqué au D. T. P. L. d. P. D. - Charannes, le 25 avril 1947.

N° 23.

Matthey Adèle Klida
Kancy.

Le vingt huit avril _____ mil neuf cent quarante sept
à neuf _____ heures trente _____ minutes,
est décédée à Hbe, à l'Infirmerie _____ selon certificat médical,
Matthey Adèle Klida Kancy

profession : ménagère

originaire de Tallorbé

domiciliée à Tallorbé

née le 14 août _____ 1867 à Taulion

fille de Henri Gabriel Hagnonnet

et de Marie vic Pidoux

état civil : veuve de Auguste Louis Matthey

Inscrit au présent registre, le trente avril _____ 1947 sur la déclaration
de Gustave Matthey, fils de la défunte, à Prilly.

Confirmé après lecture :

J. Matthey

L'officier de l'état civil :

Schwaicij

Communiqué au D. I. P. S. P. D. à Tallorbé, le 1^{er} mai 1947.

N° 24.

Monnier Berthy
blaise

Le trois mai _____ mil neuf cent quarante sept
à trois _____ heures _____ minutes,
est décédée à Luner _____ selon certificat médical,
Monnier Berthy blaise

profession : du père : agriculteur

originaire d' Luner

domiciliée à Luner

née le 18 février _____ 1947 à Talayrac 2/Romest

fille de Félix Monnier

et de Odette vic Monnier

état civil : célibataire, enfant.

Inscrit au présent registre, le trois mai _____ 1947 sur la déclaration
de Félix Monnier, père de la défunte.

Confirmé après lecture :

Monnier Félix

L'officier de l'état civil :

Schwaicij

Communiqué au D. I. P. S. P. D. le 3 mai 1947.

Registre des décès

Form. 2

N° 25.

Bovet Elise Fanny.

Le dix-neuf mai mil neuf cent quarante sept
à dix huit heures minutes
est décédée à Amey / Orbe selon certificat médical,
Bovet Elise Fanny

profession : ménagère
originaire d'Amey
domiciliée à Amey / Orbe
née le 23 août 1871 à Amey
fille de Pierre Henri Gauthier
et de Fanny, née Devouge
état civil : mariée à Marc François Bovet

Inscrit au présent registre, le vingt mai 1947 sur la déclaration
de Charles Buschi, beau-fils de la défunte, à Orbe.

Confirmé après lecture:

Buschi Charles

L'officier de l'état civil:

Schreiner

Communiqué au T. P. S. P. R. le 30 mai 1947.

N° 26.

Rochat John Henri.

Le trente mai mil neuf cent quarante sept
à onze heures cinq minutes
est décédé à Orbe, à l'hôpital selon certificat médical,
Rochat John Henri

profession : agriculteur
originaire de l'Abbaye
domicilié à Charomay
né le 29 décembre 1884 à Hanning
fils de Louis Auguste Rochat
et de Ruth Louise Reymond
état civil : veuf en premières noces de Julie Faridel, ma-
rié en secondes noces à Marie Antoinette Althaus
née Schreyer.

Inscrit au présent registre, le trente mai 1947 sur la déclaration
de G. Comse, à Orbe.

Confirmé après lecture

Comse

L'officier de l'état civil:

Schreiner

Communiqué au T. P. S. P. R., l'Abbaye & Charomay, le 31.5.47.

N° 23.

Huber Blanche Fanny
Louise

Le onze juin _____ mil neuf cent quarante sept
à zéro _____ heure quinze _____ minutes,
est décédée à Nbe, à l'Infirmerie _____ selon certificat médical,
Huber Blanche Fanny Louise

profession : ménagère
originaire de Courcy (Aube)
domiciliée à Nbe

née le 26 décembre 1883 à Talcyres
fille de Louis Charles Chabloy
et de Louise Françoise, née Grand
état civil : mariée à Albert Jules Huber

Inscrit au présent registre, le onze juin 1947 sur la déclaration
de Georges Huber, frère de la défunte, à Nbe.

Confirmé après lecture :

Georges Huber.

L'officier de l'état civil :

Schwainj

Communiqué au J. J. P. J. P. de Courcy, le 11 juin 1947.

N° 24.

Rochat Dorotte Alice

Le quatorze juin _____ mil neuf cent quarante sept
à seize _____ heure _____ minutes,
est décédée à Nbe, à l'Infirmerie _____ selon certificat médical,
Rochat Dorotte Alice

profession du père : ouvrier usines métallurgiques

originaire de Mont-la-Tille

domiciliée à Tallorbe

née le 14 Juin 1947 à Nbe

fille de Maurice Rochat

et de Thérèse Marie, née Tallotson

état civil : célibataire, enfant.

Inscrit au présent registre, le quatorze juin 1947 sur la déclaration
de Maurice Rochat, père de l'enfant défunt.

Confirmé après lecture :

Rochat Maurice

L'officier de l'état civil :

Schwainj

Communiqué à l'École de Tallorbe, J. J. P. de J. J. P. le 16 Juin 1947.

Registre des décès

Form. 2

N° 29.

Laurent Jean Blaud.

Le quinze juin mil neuf cent quarante sept
à dix heures quarante cinq minutes,
est décédé à Orbe, à l'Hospice selon certificat médical,
Laurent Jean Blaud

profession du père: peintre
originaire de Charomay
domicilié à Charomay
né le 15 juin 1907 à Orbe
fils de Lucien Laurent
et de Kelly Blaud, née Blümmen
état civil: célibataire, enfant.

Inscrit au présent registre, le quinze juin 1947 sur la déclaration
de E. Burkhardt, sage femme, à Charomay.

Confirmé après lecture:

E. Burkhardt.

L'officier de l'état civil:

Schwartz

Communiqué au D.T.P.S.P. Orbe, Charomay, le 16 Juin 1947.

N° 30.

Gavillet Georges
Charles.

Le quinze juin mil neuf cent quarante sept
à dix neuf heures quarante minutes,
est décédé à Orbe, à l'Hospice selon certificat médical,
Gavillet Georges Charles

profession: ouvrier marbrier
originaire de Esmonats et Les Biennens (Fribourg)
domicilié à Orbe
né le 29 janvier 1921 à Romont
fils de Jules Gavillet
et de Jeanne Joséphine, née Pesse
état civil: célibataire

Inscrit au présent registre, le dix sept juin 1947 sur la déclaration
de Marcel Gavillet, frère du défunt, à Orbe.

Confirmé après lecture

Gavillet Marcel

L'officier de l'état civil:

Schwartz

Communiqué au D.T.P.S.P. Orbe, chef section, le 17 juin 1947.

Registre des décès

Form. 2

N° 31.

Rolli Juliana.

Le trois juillet _____ mil neuf cent quarante sept
à quatorze _____ heure • trente _____ minutes,
est décédée à Orbe, à l'Infirmerie _____ selon certificat médical,
Rolli Juliana

profession : ménagère
originaire de Belpberg (Berne)

domiciliée à Orbe

née le 19 juin 1874 à Fontaines

fille de Pierre Antoine Tosti

et de Lisa Marie Haillander

état civil veuve de Samuel Rolli

Inscrit au présent registre, le cinq juillet 1947 sur la déclaration
de L. Guisot, à Orbe.

Confirmé après lecture :

M. Guisot

L'officier de l'état civil :

Schwartz

Communiqué au D. J. P. J. P. D. à Belp, le 5 juillet 1947.

N° 32.

Garillet Alice
Marguerite.

Le trois juillet _____ mil neuf cent quarante sept
à vingt deux _____ heures _____ minutes,
est décédée à Orbe, à l'Infirmerie _____ selon certificat médical,
Garillet Alice Marguerite

profession : ménagère

originaire de Pexey - Tucheran

domiciliée à Corcelles / Ch.

née le 18 mai 1874 à Lancy

fille de Jean Louis Garillet

et de Marie Henriette Rossier

état civil : célibataire

Inscrit au présent registre, le cinq juillet 1947 sur la déclaration
de M. Rogiva, Président du Comité de l'Infirmerie, à Orbe

Confirmé après lecture :

E. Rogiva

L'officier de l'état civil :

Schwartz

Communiqué au D. J. P. J. P. D. Corcelles le Forat - Grandon le 5.7.47

Registre des décès

N° 33.

Giommoni Giulia

Le dix-sept juillet mil neuf cent quarante sept
à treize heures minutes
est décédée à Orbe, à l'Infirmerie selon certificat médical,
Giommoni Giulia

profession : ménagère

originaire de Bastiglione (Italie)

domiciliée à Tallorbe

née le 15 février 1887 à Bastiglione

fille de Margherita Barnovali

et de

état civil : mariée à Eugenio Giommoni

Inscrit au présent registre, le dix-huit juillet 1947 sur la déclaration
de Charles Pidoux, beau-fils de la défunte, à Orbe.

Confirmé après lecture :

C. Pidoux

L'officier de l'état civil :

Schwartz

Communiqué au D.F.P.S.I.P. Orbe, Chancellerie le 18 juillet 1947.

N° 34.

Robby Jacques Auguste

Le vingt juillet mil neuf cent quarante sept
à treize heures quarante minutes
est décédé à Orbe, à l'Infirmerie selon certificat médical,
Robby Jacques Auguste

profession : mécanicien C. f. f. retraité

originaire de Fribourg

domicilié à Tallorbe

né le 13 mars 1872 à Fribourg

fils de Pierre Maurice Robby

et de Anne Marie Barle, née Brun

état civil : veuf de Marie Joséphine Chassot

Inscrit au présent registre, le vingt-un juillet 1947 sur la déclaration
de Robert Kattler, beau-fils du défunt, à Tallorbe.

Confirmé après lecture

R. Chassot Robby

L'officier de l'état civil :

Schwartz

Communiqué au D.F.P.S.I.P. Fribourg - Tallorbe, le 21. VII. 1947.

N° 35.

Reuppin Marguerite
Marie Hélène

Le vingt juillet _____ mil neuf cent quarante sept
à seize _____ heures cinq _____ minutes,
est décédée à Orbe, à l'Infirmerie _____ selon certificat médical,
Reuppin Marguerite Marie Hélène.

profession : ménagère

originaire de France

domiciliée à Ballaigues

née le 13 mars _____ 1861 à Lapray

fille de Charles Henri Burchard

et de Louise née Baumgarten

état civil : veuve de Albert Reuppin.

Inscrit au présent registre, le vingt deux juillet _____ 1947 sur la déclaration
de M. Emile Rogier, Président du Comité de l'Infirmerie d'
Orbe.

Confirmé après lecture :

E. Rogier

L'officier de l'état civil :

Schwartz

Communiqué au F. T. P. S. P. D. Ballaigues, le 13 août 1947.

N° 36.

Dallinger Ernest
Henri François.

Le vingt huit juillet _____ mil neuf cent quarante sept
à onze _____ heures cinq _____ minutes,
est décédé à Orbe, à l'Infirmerie _____ selon certificat médical,
Dallinger Ernest Henri François

profession : ouvrier agricole

originaire de Saubraz

domicilié à Corcelles Charomaz

né le 8 juillet _____ 1876 à Saubraz

fils de Victor Jules Dallinger

et de Adèle baroline née Dallinger

état civil divorcé de Marie Boeyaux

Inscrit au présent registre, le huit août _____ 1947 sur la déclaration
de M. Emile Rogier, Président du Comité de l'Infirmerie d'Orbe.

Confirmé après lecture :

E. Rogier

L'officier de l'état civil :

Schwartz

Communiqué au F. T. P. S. P. D. Saubraz, le 19. 8. 47.

Registre des décès

N° 37.

Nicole soit Nicoulaz

Henri Jean

Le premier août mil neuf cent quarante sept,
à sept heures cinquante minutes,
est décédé à Orbe, à l'Infirmerie selon certificat médical,
Nicole soit Nicoulaz Henri Jean

profession : Secrétaire municipal

originaire de Hauterive

domicilié à Hauterive

né le 7 février 1921 à Hauterive

fils de Lucien Georges Nicole soit Nicoulaz

et de Adrienne, née Lamberg

état civil : célibataire

Inscrit au présent registre, le deux août 1947 sur la déclaration
de Lucien Nicole, père du défunt, à Hauterive.

Confirmé après lecture :

Nicole Lucien

L'officier de l'état civil :

Schwartz

Communiqué au D. J. P. D. S. P. D., chef section, le 13 août 1947.

N° 38.

Walther Jules Auguste.

Le deux août mil neuf cent quarante sept,
à zéro heure cinquante minutes,
est décédé à Orbe, à l'Infirmerie selon certificat médical,
Walther Jules Auguste

profession : facteur postal retraité

originaire de Rougemont et de Montagny

domicilié à Baulmes

né le 28 mai 1872 à Baulmes

fils de Victor François Walther

et de Marie Lucie née Ferrer

état civil marié à Louise Wittlich

Inscrit au présent registre, le deux août 1947 sur la déclaration
de Julien Dutoit, beau fils du défunt, à Baulmes.

Confirmé après lecture

Julien Dutoit

L'officier de l'état civil :

Schwartz

Communiqué au D. J. P. D. S. P. D., Rougemont - Montagny, le 13.8.47.

N° 39.

Baudat André Samuel
Émile.Le vingt six août _____ mil neuf cent quarante sept
à seize _____ heures quinze _____ minutes,
est décédé _____ à Orbe, à l'Infirmerie _____ selon certificat médical,

Baudat André Samuel Émile

profession : du père, aiguilleur

originaire d'Anver

domicilié à Orbe

né le 25 août _____ 1947 à Orbe

fils de Émile Samuel Baudat

et de Alice, née Beauverd

état civil : célibataire, enfant.

Inscrit au présent registre, le vingt six août _____ 1947 sur la déclaration
de Émile Baudat, père de l'enfant défunt.

Confirmé après lecture :

Baudat Émile

L'officier de l'état civil :

Scherax

Communiqué au D. T. P. J. S. P. R. le 26 août 1947.

N° 40.

Kohler Charles Louis

Le sept septembre _____ mil neuf cent quarante sept
à quinze _____ heures quarante _____ minutes,
est décédé _____ à été retiré de l'eau de l'Orbe, territoire d'Orbe selon certificat médical,

Kohler Charles Louis

profession : manœuvre en chauffage central

originaire de Burgistein (Berne)

domicilié à Lausanne

né le 5 mai _____ 1911 à Champagne

fils de Jules Louis Kohler

et de Ida Constantine née Martin

état civil marié à Hélène Alice, née Pagnoux.

Inscrit au présent registre, le huit septembre _____ 1947 sur la déclaration
de Jules Pittet, caporal de gendarmerie ayant assisté à la
levée du corps.

Confirmé après lecture :

J. Pittet

L'officier de l'état civil :

Scherax

Communiqué au D. T. P. J. S. P. R. Hubschmatten, chef section, le 8.9.47.
Lausanne

Registre des décès

Form. 2

N° 41.

Massard Madeleine
Marguerite.

Le vingt-un septembre mil neuf cent quarante sept
à onze heures trente minutes,
est décédée à Agny selon certificat médical,
Massard Madeleine Marguerite

profession : ménagère

originaire de Chardonne et Rossinière

domicilié à Agny

née le 1 mars 1892 à Ronco Canavese (Italie)

fille de Pierre Martinelli

et de Angèle Trouville

état civil : mariée à Jules David Massard

Inscrit au présent registre, le vingt deux septembre 1947 sur la déclaration
de Jules Massard, époux, à Agny

Confirmé après lecture :

Jules Massard

L'officier de l'état civil :

Schwartz

Communiqué à Chardonne et Rossinière, le 22 septembre 1947.
S. J. P. et R. S. J. P.

N° 42.

Weber Gottlieb

Le vingt sept septembre mil neuf cent quarante sept
à vingt deux heures minutes,
est décédé à Nbe, Rue du Temple N° 5 selon certificat médical,
Weber Gottlieb

profession : boulanger

originaire de Rinschegg (Berne)

domicilié à Nbe

né le 1^{er} décembre 1875 à Bully

fils de Gottlieb Weber

et de Jeanne Susanne Françoise Sommat

état civil : marié à Lucie Bernand

Inscrit au présent registre, le vingt neuf septembre 1947 sur la déclaration
de Marcel Weber, fils du défunt, électricien, à Nbe.

Confirmé après lecture

a. Weber

L'officier de l'état civil :

Schwartz

Communiqué au S. J. P. S. J. P. de Rinschegg, le 29 septembre 1947.

N° 43.

Bezencon Ida.

Le neuf octobre mil neuf cent quarante sept
à cinq heures minutes
est décédée à Orbe, à l'Infirmerie selon certificat médical,
Bezencon Ida

profession : ménagère
originaire d' Orbe & Ballaigues
domiciliée à Orbe
née le 6 mai 1872 à Orbe
fille de Jules Bezencon
et de Louise, née Christin
état civil : célibataire

Inscrit au présent registre, le neuf octobre 1947 sur la déclaration
de Marg. Bezencon, belle-sœur de la défunte, à Courmayeur.

Confirmé après lecture : L'officier de l'état civil :
Alex. Bezencon Schwaiger
Communiqué au J. J. P. J. S. P. R. de Ballaigues, le 10 octobre 1947.

N° 44.

Ebinden Rose Jeanne
Emilie.

Le treize octobre mil neuf cent quarante sept
à neuf heures minutes
est décédée à Orbe, à l'Infirmerie selon certificat médical,
Ebinden Rose Jeanne Emilie

profession : ménagère
originaire de Wählern (Berne)
domiciliée à Orbe
née le 4 novembre 1891 à Grandson
fille de Flaminio Jean Esmerle
et de Rose, née Tamin
état civil : mariée à Eugène Henri Ebinden.

Inscrit au présent registre, le treize octobre 1947 sur la déclaration
de Gustave Ebinden, fils de la défunte, à Orbe.

Confirmé après lecture : L'officier de l'état civil :
Gustave Ebinden Schwaiger
Communiqué au J. J. P. J. S. P. R. de Wählern, le 13 octobre 1947.

Registre des décès

Form. 2

N° 45.

Guignard Denise
Marie.

Le treize octobre mil neuf cent quarante sept
à dix heures cinquante minutes,
est décédée à Orbe, à l'Infirmerie selon certificat médical,
Guignard Denise Marie.

profession : ménagère
originaire de Taulion
domiciliée à Taulion
née le 7 janvier 1883 à Taulion
fille de François Hagnumat
et de Marie Alice, née Bertholet
état civil : veuve de Alois Olivier Guignard.

Inscrit au présent registre, le treize octobre 1947 sur la déclaration
de Alois Guignard, fils de la défunte, au Sautier.

Confirmé après lecture : L'officier de l'état civil :
O. Guignard Schwacé
Communiqué au G. T. P. T. P. D. de Taulion, le 13 octobre 1947.

N° 46.

Durand Fanny
Henriette.

Le vingt cinq octobre mil neuf cent quarante sept
à vingt deux heures quarante cinq minutes,
est décédée à Orbe, à l'Infirmerie selon certificat médical,
Durand Fanny Henriette.

profession : ménagère
originaire de Yvon
domiciliée à Tallorbe
née le 11 août 1869 à Yvon
fille de Emmanuel Bozel
et de Adèle née Boret
état civil : veuve de Louis Alexandre Durand.

Inscrit au présent registre, le vingt sept octobre 1947 sur la déclaration
de Louis Durand, fils de la défunte, à Genève.

Confirmé après lecture : L'officier de l'état civil :
Ls. Durand Schwacé
Communiqué au G. T. P. T. P. D. de Yvon - Tallorbe, le 28. 8. 47.

N° 43.

Fausel Rosina

Le trente octobre mil neuf cent quarante sept
à sept heures trente minutes,
est décédée à Orbe, à l'Infirmerie, selon certificat médical,
Fausel Rosina

profession : ménagère

originaire de La Schulte près Movelier (Berne)

domiciliée à Orbe

née le 20 juillet 1871 à Talyen / Montagny

fille de Jean Pauli

et de Anna, née Schumacher

état civil : veuve de Jean Jacob Fausel.

Inscrit au présent registre, le trente octobre 1947 sur la déclaration
de Louis Laurent, fille de la défunte, à Terey.

Confirmé après lecture :

L. Laurent

L'officier de l'état civil :

Schwartz

Communiqué au D. J. P. D. P. Orbe - Movelier, le 30 octobre 1947.

N° 48.

Erni Ida Nancy

Le trente octobre mil neuf cent quarante sept
à quinze heures quinze minutes,
est décédée à Orbe, à l'Infirmerie, selon certificat médical,
Erni Ida Nancy

profession : ménagère

originaire de Hombingen (Bâle)

domiciliée à Orbe

née le 20 novembre 1867 à Orbe

fille de Louis Dupuis

et de Louise, née Pahud

état civil : mariée à Adolphe Erni.

Inscrit au présent registre, le trente octobre 1947 sur la déclaration
de Alice Erni, belle-fille de la défunte, à Orbe.

Confirmé après lecture :

A. Erni.

L'officier de l'état civil :

Schwartz

Communiqué au D. J. P. D. P. Orbe - Hombingen, le 30 octobre 1947.

Registre des décès

N° 49.

Mochelen Arnold
Lauris

Le premier novembre mil neuf cent quarante sept
à douze heures quinze minutes,
est décédé à Orbe, à l'Infirmerie selon certificat médical,

Mochelen Arnold Lauris

profession : précepteur

originaire de Rougemont

domicilié à Collonges / Salers (France)

né le 15 avril 1874 à Orbe

fils de Jonathan Emmanuel Mochelen

et de Elisabeth Harianne Susanne Hemiville née Fom

état civil : célibataire

Inscrit au présent registre, le deux novembre 1947 sur la déclaration
de Susanne Sargrouber, nièce du défunt, à Orbe.

Confirmé après lecture :

Hauguel

L'officier de l'état civil :

Schwartz

Communiqué au D. J. P. J. S. P. R., Rougemont, le 4 novembre 1947.

N° 50.

Meige Aimé

Le quatre novembre mil neuf cent quarante sept
à dix-neuf heures quarante minutes,
est décédé à Orbe, Rue du bateau N° 5 selon certificat médical,

Meige Aimé

profession : cordonnier

originaire de Sargemans

domicilié à Orbe

né le 18 décembre 1871 à Bombremont-le-Grand

fils de François Meige

et de Jeanne Marguerite Bovey

état civil : marié à Berthe née Pélard.

Inscrit au présent registre, le cinq novembre 1947 sur la déclaration
de Maurice Meige, fils de la défunte, à Orbe.

Confirmé après lecture

Meige Maurice

L'officier de l'état civil :

Schwartz

Communiqué au D. J. P. J. S. P. R. à Feg, le 5 novembre 1947.

Registre des décès

N° 51.

Gravenex Marie Louise

Le sept novembre mil neuf cent quarante sept
à sept heures minutes
est décédée à Arux selon certificat médical,
Gravenex Marie Louise

profession : ménagère
originaire d'Arux
domiciliée à Arux
née le 12 juin 1862 à Arux
fille de Frédéric Emmanuel Baudat
et de Eschette née Homier
état civil : veuve de Abram Louis Gravenex

Inscrit au présent registre, le huit novembre 1947 sur la déclaration
de Henri Gallichet, beau fils de la défunte, à Orbe.

Confirmé après lecture : *H. Gallichet* L'officier de l'état civil : *Schwaenig*
Communiqué au S. S. P. S. P. D. le 8 novembre 1947.

N° 52.

Boccard Marie Louise

Le huit novembre mil neuf cent quarante sept
à treize heures minutes
est décédée à Orbe, Rue Pierre Tirst n°12 selon certificat médical,
Boccard Marie Louise

profession : ménagère
originaire de France
domiciliée à Orbe
née le 1^{er} Janvier 1874 à Ballaison (H. Sarsis)
fille de Pierre Henri Peroud
et de Marie Constante Biolley
état civil : veuve de Jean François Boccard.

Inscrit au présent registre, le huit novembre 1947 sur la déclaration
de Lucien Pasche, beau fils de la défunte, à Orbe.

Confirmé après lecture : *Pasche Lucien* L'officier de l'état civil : *Schwaenig*
Communiqué au S. S. P. S. P. D. le 8 novembre 1947.

Registre des décès

N° 53.

Baudraz Charles

Le neuf novembre mil neuf cent quarante sept
à quinze heures minutes
est décédé à Agny selon certificat médical,
Baudraz Charles

profession : agriculteur

originaire d'Agny & Suchy

domicilié à Agny

né le 15 mars 1906 à Agny

fils de Benite Baudraz

et de Rose Bertha, née Schumacher

état civil : célibataire

Inscrit au présent registre, le dix novembre 1947 sur la déclaration
de Albert Baudraz, frère du défunt, à Agny.

Confirmé après lecture :

Albert Baudraz

L'officier de l'état civil :

Schwartz

Communiqué au D. I. P. J. I. P. Dr. Beluont, chef section le 10 novembre 1947.

N° 54.

Thomas Henri

Emile

Le onze novembre mil neuf cent quarante sept
à douze heures minutes
est décédé à Nbe Rue St blaise 1 selon certificat médical,
Thomas Henri Emile

profession : géomètre officiel

originaire de Charennes-des-Bois

domicilié à Nbe

né le 13 mai 1888 à Nyon

fils de Jules Louis Samuel Thomas

et de Fanny Susanne Louise, née Gentet

état civil marié à bra Fanny Rapin.

Inscrit au présent registre, le onze novembre 1947 sur la déclaration
de Jean Barbier, pasteur, à Nbe.

Confirmé après lecture

Jean Barbier

L'officier de l'état civil :

Schwartz

Communiqué au D. I. P. J. I. P. Dr. Coffet, chef section, le 12 novembre 1947.

N° 55.

Cavat Louise Susanne

Le vingt trois novembre mil neuf cent quarante sept
à quatre heures trente minutes,
est décédée à Agny selon certificat médical,
Cavat Louise Susanne

profession : ménagère

originaire de Bray

domiciliée à Agny

née le 15 mai 1874 à Orbe

fille de Fruitzi Emmanuel Hermin

et de Bléonise née Jacques

état civil : mariée à Jean Louis Samuel Cavat

Inscrit au présent registre, le vingt quatre novembre 1947 sur la déclaration
de Jean Cavat, époux, à Agny

Confirmé après lecture :

Jean Cavats

L'officier de l'état civil :

Chevallier

Communiqué au D. J. P. J. I. P. D. = Romainmôtier, le 24 novembre 1947.

N° 56.

Gonin Elise Henriette

Le huit décembre mil neuf cent quarante sept
à vingt trois heures quarante cinq minutes,
est décédée à Orbe, à l'Infirmerie selon certificat médical,
Gonin Elise Henriette

profession : ménagère

originaire de Essertines (Tessens)

domiciliée à La Robellaz 4 Essertines

née le 5 novembre 1919 à Essertines

fille de Henri Beausire

et de Emma née Bréchon

état civil : mariée à Georges André Gonin

Inscrit au présent registre, le neuf décembre 1947 sur la déclaration
de Georges Gonin, époux à Essertines.

Confirmé après lecture :

Georges Gonin

L'officier de l'état civil :

Chevallier

Communiqué au D. J. P. J. I. P. D. = Tessens, le 9 décembre 1947.

Registre des décès

N° 57.

Stibler Gaston Alexandre.

Le treize décembre mil neuf cent quarante sept
à sept heures trente minutes,
est décédé à Orbe, à l'infirmerie selon certificat médical,
Stibler Gaston Alexandre

profession : manœuvreoriginaire de Sudorf (Berne)domicilié à Talépus / Rancesné le 17 février 1892 aux Veuleries de Grandtonfils de Alexandre Stibleret de Marie Louise Pichonnetétat civil : marie à Rosa Curin née Lehmann

Inscrit au présent registre, le treize décembre 1947 sur la déclaration
de Pierre Curin, beau fils du défunt, à Talépus / R.

Confirmé après lecture :

Curin Pierre

L'officier de l'état civil :

Lehmann

Communiqué au G.S.P. S.S.P. Dr. Sudorf, Rances, chef section le 13.12.47.

N° 58.

Grogny Berthe Elise.

Le quatorze décembre mil neuf cent quarante sept
à quinze heures dix minutes,
est décédée à Orbe, Rue du Château N° 6 selon certificat médical,
Grogny Berthe Elise

profession : ménagèreoriginaire de Poliz-Pitteldomiciliée à Orbenée le 15 mai 1874 à Payernefille de Thodore Eckfeldet de Julie Adèle Baumgartnerétat civil marie à Ernest Grogny

Inscrit au présent registre, le quatorze décembre 1947 sur la déclaration
de Ernest Grogny, époux à Orbe.

Confirmé après lecture

Grogny

L'officier de l'état civil :

Lehmann

Communiqué au G.S.P. S.S.P. Dr. Poliz, le 15 décembre 1947.

N° 59.

Dumartheray Louis
Emile

Le vingt décembre _____ mil neuf cent quarante sept
à vingt deux _____ heures _____ minutes,
est décédé à Orbe, Près Neuf _____ selon certificat médical,
Dumartheray Louis Emile

profession : manœuvreoriginaire de Lesentines / Rolle et St. Oyensdomicilié à Orbené le 7 octobre _____ 1896 à Lesentinesfils de Henri Emile Dumartherayet de Constante Marie Adèle Landétat civil divorcé de Julia Marie Hoeschling

Inscrit au présent registre, le vingt décembre _____ 1947 sur la déclaration
de Benjamin Bollet, secrétaire à Bochy, Orbe

Confirmé après lecture :

B. Collet

L'officier de l'état civil :

SchwartzCommuniqué au J. I. P. J. I. P. R., Billy, chef section le 16 décembre 1947

N° 60.

Devenoge William

Le vingt décembre _____ mil neuf cent quarante sept
à quinze _____ heures vingt _____ minutes,
est décédé à Arnex _____ selon certificat médical,
Devenoge William

profession : agriculteuroriginaire de Arnex / Orbedomicilié à Arnex / Orbené le 9 avril _____ 1906 à Arnexfils de David Devenogeet de Adèle Fanny Filliondétat civil : célibataire

Inscrit au présent registre, le vingt deux décembre _____ 1947 sur la déclaration
de Alain Devenoge, frère du défunt, à Arnex

Confirmé après lecture :

Devenoge Alois

L'officier de l'état civil :

SchwartzCommuniqué au J. I. P. J. I. P. R., chef section le 22 décembre 1947

Registre des décès

N° 61.

Dupont Placide Louis

Le vingt quatre décembre mil neuf cent quarante sept
à deux heures dix minutes,
est décédé à Orbe, Rue des bouliers N° 1 selon certificat médical,
Dupont Placide Louis

profession : amiem négociantoriginaire de Grandvilland (Fribourg)domicilié à Orbené le 19 février 1885 à Grandvilland (Fribourg)fils de André Dupontet de Delphine Baudyginétat civil : marit à Louise Augustine Karadon

Inscrit au présent registre, le vingt quatre décembre 1947 sur la déclaration
de Louis Overney, beau-fils du défunt, à Orbe.

Confirmé après lecture :

Overney Louis

L'officier de l'état civil :

Schwaab

Communiqué au T. J. P. J. S. P. Dr. Grandvilland, le 24 décembre 1947.

N° 62.

Monnier Frédy Pierre

Le trente décembre mil neuf cent quarante sept
à douze heures trente minutes,
est décédé à Orbe, à l'imprimerie selon certificat médical,
Monnier Frédy Pierre

profession : peintoriginaire d' Amex / Orbedomicilié à Gré Girard / Poussaplesné le 20 décembre 1947 à Orbefils de Frédy Monnieret de Marie Marguerite née Berthoudétat civil : célibataire, enfant

Inscrit au présent registre, le trente décembre 1947 sur la déclaration
de Frédy Monnier, père de l'enfant défunt.

Confirmé après lecture

F. Monnier

L'officier de l'état civil :

Schwaab

Communiqué au T. J. P. J. S. P. Dr. La Sarraz, le 30 décembre 1947.

N^o 63.
Christin Louise Jeanne

Le trente-un décembre mil neuf cent quarante sept
à onze heures dix minutes,
est décédée à Orbe, à l'Infirmerie selon certificat médical,
Christin Louise Jeanne

profession : ménagère
originaire de St. Gingolph (Valais)
domiciliée à Pont harly (Suisse & Vise)
née le 29 septembre 1878 à Terris
fille de Ami Barmenbrand
et de Blise Haris née Barmenbrand
état civil : veuve de Louis Julien Christin

Inscrit au présent registre, le trente-un décembre 1947 sur la déclaration
de Lydie Monnier, sœur de la défunte, à Champremont

Fait le 30 décembre 1947
John E. Mermoud
prof.

Confirmé après lecture : Lydie Monnier
L'officier de l'état civil : Schwaenig
Communiqué à T.V.P.T.S.P. R. St. Gingolph le 31 décembre 1947

N^o ...
L'inscription portant le nu-
méro 63 de la présente page
est la dernière de l'année mil
neuf cent quarante sept.
Les deux exemplaires de ce
registre sont de teneur iden-
tique.

Le ... mil neuf cent ...
à ... heure ... minutes,
est décédé à ... selon certificat médical,

profession :
originaire d
domicilié à
né le 1 à
fil de
et de
état civil

Inscrit au présent registre, le ... sur la déclaration
d

Confirmé après lecture :
L'officier de l'état civil :
Communiqué à



Un double a été remis ce
jour cinq janvier mil neuf
cent quarante huit à l'Au-
torité cantonale en exécu-
tion de l'art. 2 de la loi.

L'officier de l'état civil :
Schwaenig

Registre des décès

Form. 2

N° 1.

Rodieux Alfred Louis

Le premier janvier mil neuf cent quarante huit
à sept heures dix minutes

est décédé à Orbe, à l'Infirmerie selon certificat médical,

Rodieux Alfred Louis

profession : ouvrier textile

originaire de Rossinière

domicilié à Orbe

né le 4 février 1904 à Tevez

fil de Charles Henri Rodieux

et de Louise, née Oney

état civil marié à Elisabeth Chuard.

Inscrit au présent registre, le deux janvier 1948 sur la déclaration
de Robert Chuard, beau frère du défunt, à Orbe.

Confirmé après lecture :

R. Chuard

L'officier de l'état civil :

Schwartz

Communiqué au J. J. P. J. P. de Rossinière, chef section le 2 janvier 1948.

N° 2.

Auberson Victor

Lucien

Le deux janvier mil neuf cent quarante huit
à vingt deux heures minutes

est décédé à Orbe, à l'Infirmerie selon certificat médical,

Auberson Victor Lucien

profession : agriculteur

originaire de Bosertines et Bressoz

domicilié à Taleyres / Rances

né le 30 mai 1881 au Tillaret (Belmont)

fil de Louis Auberson

et de Marie née Chervalier

état civil : veuf de Elise Julie Favre.

Inscrit au présent registre, le trois janvier 1948 sur la déclaration
de Louis Auberson, fils du défunt, à Taleyres / Rances.

Confirmé après lecture

Louis Auberson

L'officier de l'état civil :

Schwartz

Communiqué au J. J. P. J. P. de Rossinière, chef section le 3 janvier 1948
Banchet

N° 3.

Chévenaz Marie Louise

Le huit janvier mil neuf cent quarante huit
à dix neuf heures vingt minutes,
est décédée à Orbe, à l'Infirmerie selon certificat médical,

Chévenaz Marie Louise

profession : ménagère

originaire de Bulles

domiciliée à Orbe

née le 19 juillet 1880 à Bulles

fille de Justin Bonnet

et de Marie Béate Bugnon

état civil : veuve de son mari Louis Chévenaz

Inscrit au présent registre, le neuf janvier 1948 sur la déclaration
de Louis Chévenaz, fils de la défunte, agriculteur à Orbe.

Confirmé après lecture :

Louis Chévenaz

L'officier de l'état civil :

Scheracini

Communiqué au D. T. P. S. P. D. de Bulles le 9 Janvier 1948.

N° 4.

Glazys Ida Julie

Le treize janvier mil neuf cent quarante huit
à dix heures trente minutes,
est décédée à Orbe, à l'Infirmerie selon certificat médical,

Glazys Ida Julie

profession : ménagère

originaire de Bofflens

domiciliée à Bofflens

née le 4 décembre 1871 à Bofflens

fille de Georges Joseph Besson

et de Jeanne Louise, née Bonin

état civil : veuve de Robert Henri Glazys

Inscrit au présent registre, le treize janvier 1948 sur la déclaration
de Robert Glazys, fils de la défunte, à Bofflens.

Confirmé après lecture :

R. Glazys

L'officier de l'état civil :

Scheracini

Communiqué au D. T. P. S. P. D. de Romanelles, le 13 Janvier 1948.

Registre des décès

N° 5.

Basset Marie Nancy.

Le quatorze janvier mil neuf cent quarante huit
à quinze heures minutes
est décédée à Orbe, Rue des Cerveaux N° 5 selon certificat médical,
Basset Marie Nancy.

profession : ménagère

originaire de Soumieu-la-Ville

domiciliée à Orbe

née le 17 octobre 1870 à Lignerolle

fille de Benoit Louis Flaction

et de Jenny née Languestin

état civil : mariée à Jules Basset.

Inscrit au présent registre, le quinze janvier 1948 sur la déclaration
de Jules Basset, époux, à Orbe.

Confirmé après lecture :

J. Basset

L'officier de l'état civil :

Schwartz

Communiqué au V.T.P. J.S.P. de Schallens, le 15 Janvier 1948.

N° 6.

Marbot Julia
Victorine.

Le vingt six janvier mil neuf cent quarante huit
à quatre heures minutes
est décédée à Orbe, Rue Centrale 17 selon certificat médical,
Marbot Julia Victorine.

profession : ménagère

originaire de Rohrbach (Berne)

domiciliée à Orbe

née le 17 décembre 1865 à Orens

fille de Jean David Amy

et de Jeanne Rosine, née Talud

état civil : veuve de Frédéric dit Fritz Marbot

Inscrit au présent registre, le vingt six janvier 1948 sur la déclaration
de Fritz Marbot, fils de la défunte, à Orbe.

Confirmé après lecture

Fritz Marbot.

L'officier de l'état civil :

Schwartz

Communiqué au V.T.P. J.S.P. de Rohrbach le 26 Janvier 1948.

N° 4.
Schneiter Louis
François

Le huit. un janvier mil neuf cent quarante huit
à quatorze heures minutes,
est décédé à Orbe, à l'Infirmerie selon certificat médical,
Schneiter Louis François

profession: loulanger
originaire de Amoldingen (Berne)
domicilié à Orbe
né le 6 août 1882 à Orbe
fils de Louis Schneiter
et de Anne Marie, née Schwal
état civil veuf de Mathilde Marie Käster

Inscrit au présent registre, le huit. un janvier 1948 sur la déclaration
de Pierre Schneiter, neveu du défunt, à Orbe.

Confirmé après lecture:

Schneiter P.

L'officier de l'état civil:

Schwarzi

Communiqué au G. J. P. S. P. Dr. Amoldingen, le 31 Janvier 1948.

N° 8.
Martin Clara Alis

Le premier février mil neuf cent quarante huit
à deux heures huit minutes,
est décédée à Orbe, à l'Infirmerie selon certificat médical,
Martin Clara Alis

profession: ménagère
originaire de Bourcel (Neuchâtel)
domiciliée à Charomay
née le 12 mars 1872 à St Croix
fille de Charles Hermod
et de Julie, née Ador
état civil: veuve en 1^{er} noces de Edouard Théophile Emont et en
secondes noces de Frédéric Louis Martin.

Inscrit au présent registre, le deux février 1948 sur la déclaration
de Louis Gétay, beau-fils de la défunte, à Charomay.

Confirmé après lecture:

Louis Gétay

L'officier de l'état civil:

Schwarzi

Communiqué au G. J. P. S. P. Dr. Bourcel & Charomay, le 2 février 1948.

Registre des décès

Form. 2

No 9.

Widmer Françoise
Marguerite.

Le premier février mil neuf cent quarante huit
à quatorze heures trente minutes,
est décédée à Orbe, à l'infirmerie
Widmer Françoise Marguerite.

profession : ménagère

originaire de Talayres / Rances

domiciliée à Talayres / Rances

née le 20 novembre 1874 à Talayres

fille de Frédéric Chervelier

et de Marie née Simouin

état civil : veuve de Léon Gustave Widmer

Inscrit au présent registre, le deux février 1948 sur la déclaration
de Marc Widmer, fils de la défunte, à Freiburg.

Confirmé après lecture :

Marc Widmer

L'officier de l'état civil :

Schwartz

Communiqué au D. D. P. S. P. de Rances, le 2 février 1948.

No 10.

Hayaz Elise.

Le premier février mil neuf cent quarante huit
à quatorze heures trente minutes,
est décédée à Orbe, Rue de l'Abbaye 1
Hayaz Elise.

profession : ménagère

originaire de Houet (Brge. Freiburg)

domiciliée à Hiez

née le 21 octobre 1890 à Hiez

fille de Jules François Gard

et de Adèle née Baatar

état civil : mariée à Ulysse Louis Hayaz.

Inscrit au présent registre, le deux février 1948 sur la déclaration
de Ulysse Hayaz, époux, à Hiez.

Confirmé après lecture

Ulysse Hayaz

L'officier de l'état civil :

Schwartz

Communiqué au D. D. P. S. P. de Houet le 2 février 1948.

No 11.

Gimmel Maria

Le quatre février _____ mil neuf cent quarante huit
à huit _____ heures quinze _____ minutes,
est décédée à Orbe, à l'Infirmierie _____ selon certificat médical,

Gimmel Maria

profession : cuisinière

originaire de Beatenberg (Berne)

domiciliée à Orbe

née le 30 mars 1866 à Bonvillars (Sud)

fille de Samuel Gimmel

et de Maria Tappen

état civil : célibataire

Inscrit au présent registre, le cinq février 1948 sur la déclaration
de André Gimmel, neveu de la défunte, à Orbe.

Confirmé après lecture :

St. Gimmel

L'officier de l'état civil :

Schwartz

Communiqué au J. J. P. J. S. P. et Beatenberg, le 5 février 1948.

No 12.

Deriaz Sophie Feiny

Le quatre février _____ mil neuf cent quarante huit
à vingt trois _____ heures quinze _____ minutes,
est décédée à Orbe, La Croix _____ selon certificat médical,

Deriaz Sophie Feiny

profession : tailleur

originaire de Baulmes

domiciliée à Orbe

née le 10 septembre 1865 à La Croix

fille de Henri Chambaix

et de Laure née Richtig

état civil : veuve de Charles David Deriaz

Inscrit au présent registre, le cinq février 1948 sur la déclaration
de Adrien Deriaz, fils de la défunte, à Lausanne.

Confirmé après lecture :

Deriaz Adrien

L'officier de l'état civil :

Schwartz

Communiqué au J. J. P. J. S. P. et Baulmes, le 5 février 1948.

Registre des décès

N° 13.

Collet Paul

Le sept février mil neuf cent quarante huit
à vingt heures vingt minutes,
est décédé à Orbe, à l'infirmerie selon certificat médical,
Collet Paul

profession : électricienoriginaire de Sullydomicilié à Orbené le 29 mars 1876 à Orbefils de Jules Colletet de Jeanne Marie Louise née Saccartétat civil : marie à Luia Bouilli Schweiter

Inscrit au présent registre, le sept février 1948 sur la déclaration
de René Dupuis, beau-fils du défunt, à Orbe.

Confirmé après lecture :

L'officier de l'état civil :

R. Dupuis Schwartz
Communiqué au D. T. P. S. P. D. - Belmont 14 de 7 février 1948.

N° 14.

Mayor Jean Daniel

Le neuf février mil neuf cent quarante huit
à vingt deux heures dix minutes,
est décédé à Orbe, à l'infirmerie selon certificat médical,
Mayor Jean Daniel

profession : charpentieroriginaire de Bron-le-Châteldomicilié à Bron-le-Châtelné le 16 décembre 1862 à Parisfils de Abraham Samuel Mayoret de Jeanne née Blanchardétat civil : divorcé de Hélène née Buttel

Inscrit au présent registre, le dix février 1948 sur la déclaration
de Emile Rogive, président du comité de l'infirmerie
d'Orbe.

Confirmé après lecture

L'officier de l'état civil :

E. Rogive Schwartz
Communiqué au D. T. P. S. P. D. - Bron, le 10 février 1948.

No 15.

Agasse Gilbert Henri.

Le quatorze février _____ mil neuf cent quarante huit
à douze _____ heures trente _____ minutes,
est décédé à Orbe, à l'hôpital _____ selon certificat médical,

Agasse Gilbert Henri

profession : peintreoriginaire de Baroisdomicilié à Baroisné le 11 novembre 1947 à Orbefils de Raymond Henri Agasseet de Suzanne Marie, née Reyétat civil : célibataire, enfant.

Inscrit au présent registre, le quatorze février _____ 1948 sur la déclaration
de Raymond Agasse, père du défunt, agriculteur, à Barois.

Confirmé après lecture :

Agasse Raymond

L'officier de l'état civil :

Schwarz

Communiqué au G.T.P.S.P.D. - Barois le 14 février 1948.

No 16.

Baudat Louis

Le dix huit février _____ mil neuf cent quarante huit
à quinze _____ heures quinze _____ minutes,
est décédé à Arnex _____ selon certificat médical,

Baudat Louis

profession : agriculteuroriginaire de Arnexdomicilié à Arnex / Orbené le 7 juillet 1870 à Arnexfils de Jean Emmanuel Baudatet de Jeanne Françoise Bichetétat civil : marie à Louise Comtance Homier.

Inscrit au présent registre, le dix neuf février _____ 1948 sur la déclaration
de Charles Bovet, beau-fils du défunt, à Arnex.

Confirmé après lecture :

Charles Bovet

L'officier de l'état civil :

Schwarz

Communiqué au G.T.P.S.P.D. - Arnex le 19 février 1948.

Registre des décès

No 17.

Odin Pierre Athanasie

Le dix huit février mil neuf cent quarante huit
à cinq heures trente minutes,
est décédé à Orbe, à l'Infirmerie selon certificat médical,
Odin Pierre Athanasie

profession : marchand fripier

originaire de Neyruz (Fribourg)

domicilié à Tallorbe

né le 6 juin 1896 à Montagny-les-Lacs

fils de Gaspard Odin

et de Eugénie Adèle, née Oberon

état civil célibataire

Inscrit au présent registre, le dix neuf février 1948 sur la déclaration
de M. Louis Rogivue, président du comité de l'Infirmerie,
à Orbe.

Confirmé après lecture :

Rogivue

L'officier de l'état civil :

Schwartz

Communiqué au G.I.P.S.P. Dr. Neyruz Tallorbe, chef section le 19.2.48.

No 18.

Giriat Auguste

Le vingt trois février mil neuf cent quarante huit
à quatre heures minutes,
est décédé à Orbe, Grand St. Bernard selon certificat médical,
Giriat Auguste

profession : retraite textile

originaire d'Orbe

domicilié à Orbe

né le 20 décembre 1880 à Orbe

fils de Jules Charles Giriat

et de Marie Françoise Langstein

état civil : marié à Céline Blin, née Bissat

Inscrit au présent registre, le vingt trois février 1948 sur la déclaration
de Henri Baumgartner, beau fils du défunt, à Orbe.

Confirmé après lecture

Baumgartner Henri

L'officier de l'état civil :

Schwartz

Communiqué au G.I.P.S.P. Dr. le 23 février 1948.

N° 19.

Ecoffey Michel Marcel.

Le vingt-un février mil neuf cent quarante huit
à dix heures a été retiré de l'eau minutes,
est décédé à dans l'Orbe, près de la bolomie re l'Orbe selon certificat médical,
Ecoffey Michel Marcel.

profession: peint

originaire d' Agny

domicilié à Agny

né le 7 juillet 1947 à Taleyres / Rances

fils de Marcel Ecoffey

et de Berthe, née Favre

état civil, célibataire, enfant.

Inscrit au présent registre, le vingt quatre février 1948 sur la déclaration
de Marcel Ecoffey, père de l'enfant défunt.

Confirmé après lecture:

Ecoffey Marcel

L'officier de l'état civil:

Schwartz

Communiqué au G. D. R. J. P. N. le 25 février 1948.

N° 20.

Meylan Jules Eugène.

Le vingt six février mil neuf cent quarante huit
à sept heures minutes,
est décédé à Orbe, La haynemette selon certificat médical,
Meylan Jules Eugène.

profession: ex agent de banque

originaire du brenet

domicilié à Orbe

né le 16 mars 1874 au Sentier

fils de Auguste Henri Meylan

et de Emmeline Olive, née Meylan

état civil: marié à Louise Elise Carolina Boustou.

Inscrit au présent registre, le vingt six février 1948 sur la déclaration
de Paul Meylan, fils du défunt, à Orbe.

Confirmé après lecture:

Meylan

L'officier de l'état civil:

Schwartz

Communiqué au G. D. R. J. P. N. à Sentier, le 28 février 1948.

Registre des décès

N° 21.

Simonin Louise Elise.

Le vingt huit février mil neuf cent quarante huit
à six heures a été trouvée morte minutes
est décédée à dans sa chambre, à Agiez selon certificat médical,
Simonin Louise Elise

profession : gouvernante

originaire de Rouet

domiciliée à Agiez

née le 23 février 1884 à Gausson

fille de François Simonin

et de Anna Elisabeth, née Baumgartner

état civil célibataire

Inscrit au présent registre, le vingt huit février 1948 sur la déclaration
de Marcel Bandet, neveu de la défunte, à Gausson.

Confirmé après lecture :

[Signature]

L'officier de l'état civil :

[Signature]

Communiqué au D.T.P.D.S.P. de Baulme, le 2 mars 1948.

N° 22.

Chevalley Alfred.

Le vingt six février mil neuf cent quarante huit
à dix neuf heures ? minutes
est décédé à Orbe, à l'Infirmerie selon certificat médical,
Chevalley Alfred

profession : manoeuvre

originaire de Combremont-le-Petit

domicilié à Combremont-le-Petit

né le 20 Janvier 1869 à

fil de

et de

état civil célibataire

Inscrit au présent registre, le vingt huit février 1948 sur la déclaration
de S. Rogier, président du Comité de l'Infirmerie d'Orbe,
à Orbe.

Confirmé après lecture

[Signature]

L'officier de l'état civil :

[Signature]

Communiqué au D.T.P.D.S.P. de Combremont, le 28 février 1948.

N° 23.

Thomas William Ernest.

Le six mars mil neuf cent quarante huit
à vingt trois heures et cinquante cinq minutes,
est décédé à Orbe, à l'Infirmerie selon certificat médical,
Thomas William Ernest.

profession : chauffeur Kestli

originaire de Fex

domicilié à Orbe

né le 12 mars 1896 à St Cierges

fil. de Eugène Thomas

et de Rosine Fanny Tullien

état civil : marié à Germaine Louise née Tomini

Inscrit au présent registre, le huit mars 1948 sur la déclaration
de Jacqueline Thomas, fille du défunt, à Payerne.

Confiriné après lecture :

J. THOMAS.

L'officier de l'état civil :

Schwaez

Communiqué au D. T. P. T. S. P. Dr. Fex, chef section le 9 mars 1948

N° 24.

Roth Josephine Louise

Le six mars mil neuf cent quarante huit
à vingt trois heures et quarante cinq minutes,
est décédée à Orbe, Rue Centrale N° 20 selon certificat médical,
Roth Josephine Louise.

profession : ménagère

originaire de Grindelwald (Berne)

domiciliée à Orbe

née le 1^{er} octobre 1864 à Hoiry

fil. de Jules Heplan

et de Mme Jeanne Chamois

état civil : veuve de Rodolphe Roth

Inscrit au présent registre, le huit mars 1948 sur la déclaration
de René Roth, fils de la défunte, à Paris.

Confiriné après lecture :

René Roth

L'officier de l'état civil :

Schwaez

Communiqué au D. T. P. T. S. P. Dr. Grindelwald, le 9 mars 1948

Registre des décès

Form. 2

N° 25.

Roulin Henri

Le neuf mars mil neuf cent quarante huit
à dix sept heures treize minutes,
est décédé à Orbe, à l'Hospice selon certificat médical,
Roulin Henri

profession : agriculteur
originaire de Pailliez
domicilié à Charmagny
né le 19 juin 1874 à le Bourdoy 7 Paris
fils de Jean Louis Roulin
et de Françoise Louise, née Hehrly
état civil : veuf de Eugénie Elisabeth Laurent

Inscrit au présent registre, le dix mars 1948 sur la déclaration
de Paul Roulin, fils du défunt, à Charmagny.

Confirmé après lecture :

Paul Roulin

L'officier de l'état civil :

Schwaab

Communiqué au D.P.P.S.P. Dr. Turrens à Charmagny, le 11 mars 1948.

N° 26.

Ecoffey Berthe

Le treize mars mil neuf cent quarante huit
à onze heures a été retirée de l'eau, deux minutes
~~est décédée~~ à l'Orbe, près du moulin Rod, à Orbe selon certificat médical,
Ecoffey Berthe

profession : ménagère
originaire de Aziy
domiciliée à Aziy
née le 18 septembre 1920 à Tullierens
fille de Eugène Favre
et de Emma née Gander
état civil : mariée à Marcel Ecoffey

Inscrit au présent registre, le treize mars 1948 sur la déclaration
de Marcel Ecoffey, époux, à Aziy

Confirmé après lecture :

Ecoffey Marcel

L'officier de l'état civil :

Schwaab

Communiqué au D.P.P.S.P. Dr. le 13 mars 1948.

Registre des décès

Form. 2

N° 94.
Ecoffey Auguste.

Le vingt-un mars mil neuf cent quarante huit
à dix-neuf heures minutes
est décédé à Orbe, Rue des Remparts N° 14 selon certificat médical,
Ecoffey Auguste

profession : marichal
originaire d' Agiez
domicilié à Orbe
né le 4 Janvier 1897 à Orbe
fils de Jean Alexis Ecoffey
et de Rose Nina Henriette née Campiche
état civil : marié à Berthe Staudmann.

Inscrit au présent registre, le vingt deux mars 1948 sur la déclaration
de Germaine Ecoffey, sœur du défunt, à Orbe.

Confirmé après lecture :

L'officier de l'état civil :

Jean Louis Ecoffey Scherwainig

Communiqué au J. J. P. J. S. P. D., chef section le 22 mars 1948.

N° 95.
Fivat Roland Francis

Le vingt quatre mars mil neuf cent quarante huit
à neuf heures quinze minutes
est décédé à Orbe, Ublins Tostlé selon certificat médical,
Fivat Roland Francis

profession : ouvrier chocolatier
originaire de Sassel (Tand)
domicilié à Charomay
né le 19 mai 1923 à Charomay-le-bien
fils de William Fivat
et de Genevieve Adèle, née Bernard
état civil : célibataire

Inscrit au présent registre, le vingt quatre mars 1948 sur la déclaration
de William Fivat, père du défunt, à Charomay-le-bien.

Confirmé après lecture :

L'officier de l'état civil :

Fivat William

Scherwainig

Communiqué au J. J. P. J. S. P. D., Charomay, chef section le 24.3.48

Registre des décès

N° 29.

Curin Jacques Gustave
Robert

Le vingt huit mars mil neuf cent quarante huit
à dix heures minutes
est décédé à Orbe, à l'Infirmerie selon certificat médical,
Curin Jacques Gustave Robert

profession : agriculteur
originaire de Talayres / Ramer
domicilié à Couelles / ch.
né le 29 septembre 1924 à Talayres / Ramer
fils de Georges Robert Curin
et de Hélène Rose née Widmer
état civil : célibataire

Inscrit au présent registre, le vingt huit mars 1948 sur la déclaration
de Robert Curin, père du défunt, à Couelles / ch.

Confirmé après lecture :

Robert Tourin

L'officier de l'état civil :

Schwain

Communiqué au D. T. P. S. P. D. Rambures, Charomay, chef section le 5.2.48.

N° 30.

Baccard Charles
Emile

Le neuf avril mil neuf cent quarante huit
à dix heures minutes
est décédé à Orbe, à l'Infirmerie selon certificat médical,
Baccard Charles Emile

profession : jardinier
originaire de St. Croix
domicilié à Ballaignes
né le 15 avril 1879 à St. Croix
fils de Georges Louis Constant Baccard
et de Jenny Blin, née Recordon
état civil : veuf de Blin Madeleine Bourgeois

Inscrit au présent registre, le dix avril 1948 sur la déclaration
de Jenny Bourgeois Baccard, mère du défunt, à Ballaignes

Confirmé après lecture

Jenny Bourgeois Baccard

L'officier de l'état civil :

Schwain

Communiqué au D. T. P. S. P. D. Ballaignes - St. Croix, le 10 avril 1948.

No 31.
Porchet Aline Caroline.

Le seize avril _____ mil neuf cent quarante huit
à une _____ heure quarante cinq _____ minutes,
est décédée à Nbe, à l'Infirmerie _____ selon certificat médical,
Porchet Aline Caroline.

profession : ménagère

originaire de Tucherens

domiciliée à Tucherens

née le 6 février 1868 à Bussems

filie de François Emmanuel Homier

et de Jeanne Susanne Eugène

état civil : épouse de Jean Porchet.

Inscrit au présent registre, le dix sept avril 1948 sur la déclaration
de Ernest Homier, neveu de la défunte, à Montchevant.

Confirmé après lecture :

Ernest Homier

L'officier de l'état civil :

Schwaiger

Communiqué au J.T.P. J.T.P. de Houdon

No 32.
Boulard Jenny

Le dix sept avril _____ mil neuf cent quarante huit
à quatorze _____ heure _____ minutes,
est décédée à Nbe, maison Lebel _____ selon certificat médical,
Boulard Jenny

profession : ménagère

originaire de Constantine

domiciliée à Nbe

née le 5 janvier 1869 à Grantson

filie de Louis Depierreux

et de Marie Jeanette Besuire

état civil : épouse de François Jules Henri Boulard

Inscrit au présent registre, le dix sept avril 1948 sur la déclaration
de Louis Barraud, à Bussigny / moyes.

Confirmé après lecture :

Ls. Barraud.

L'officier de l'état civil :

Schwaiger

Communiqué au J.T.P. J.T.P. de Constantine, le 17 avril 1948.

Registre des décès

N° 33.

Bormand Louise Esther
Alexandrine.Le vingt quatre avril mil neuf cent quarante huit
à onze heures quarante minutes,
est décédée à Orbe, à l'Infirmerie selon certificat médical,

Bormand Louise Esther Alexandrine

profession : ménagère

originaire de St Croix

domiciliée à Talayres / Ranues

née le 21 mai 1890 à Brepsvagnet

fille de Alexandre Stebler

et de Henri Louise, née Pichomay

état civil : mariée à Ernest Georges Bormand

Inscrit au présent registre, le vingt six avril 1948 sur la déclaration
de Ernest Bormand, époux, à Talayres / Ranues

Confirmé après lecture :

Bormand Alfred

L'officier de l'état civil :

Schwartz

Communiqué au D. J. P. J. P. D., St Croix - Ranues le 26 avril 1948.

N° 34.

Michel Bertha.

Le vingt huit avril mil neuf cent quarante huit
à onze heures trente minutes,
est décédée à Orbe, Infirmerie selon certificat médical,

Michel Bertha

profession : ménagère

originaire de König (Berne)

domiciliée à Orbe

née le 16 Janvier 1887 à Louvain

fille de Louis Deschamps

et de Elise, née Schappuis

état civil : veuve de Gottlieb Michel

Inscrit au présent registre, le vingt huit avril 1948 sur la déclaration
de Pierre Michel fils de la défunte à Orbe.

Confirmé après lecture

Michel

L'officier de l'état civil :

Schwartz

Communiqué au D. J. P. J. P. D., König le 21 avril 1948.

N° 35.

Cuendet Alice Hélène.

Le trente avril _____ mil neuf cent quarante huit _____
à huit _____ heures quarante cinq _____ minutes,
est décédée à Orbe, à l'Infirmerie _____ selon certificat médical,
Cuendet Alice Hélène

profession : ménagère
originaire de St Croix
domiciliée à Ballaigues
née le 16 février _____ 1879 à Tillys - Eussy
fille de Henri François Teyrolley
et de Louise Léonie née Teyrolley
état civil : veuve en premières noces de Henri Samuel Bourquin
gerson, mariée en secondes noces à William Samuel Cuendet

Inscrit au présent registre, le trente avril _____ 1948 sur la déclaration
de William Cuendet, marié, époux, à Ballaigues.

Confirmé après lecture : *William Cuendet* L'officier de l'état civil : *Scherax*
Communiqué au S.T.P. S.T.P.D. St Croix - Ballaigues, le 30 avril 1948.

N° 36.

Dury David Henri.

Le trente avril _____ mil neuf cent quarante huit _____
à six _____ heures _____ minutes,
est décédé à Orbe, à l'Infirmerie _____ selon certificat médical,
Dury David Henri

profession : agriculteur
originaire de Bofflans
domicilié à Bofflans
né le 1^{er} mars _____ 1873 à Bofflans
fils de Daniel Dury
et de Louise Julie Falay
état civil : veuf de Léna Blere.

Inscrit au présent registre, le trente avril _____ 1948 sur la déclaration
de Alexis Dury, fils du défunt, à Bofflans.

Confirmé après lecture : *Alexis Dury* L'officier de l'état civil : *Scherax*
Communiqué au S.T.P. S.T.P.D. Romarin le 29 avril 1948.

Registre des décès

N° 34.

Dind Albert Maurice.

Le premier mai mil neuf cent quarante huit
à une heure dix minutes

est décédé à Orbe, à l'Infirmerie selon certificat médical,

Dind Albert Maurice

profession : manœuvre

originaire de St-Binges

domicilié à Charomay

né le 2 décembre 1911 à Suely

fils de Maurice Ernest Dind

et de Lina Lucie née Huberson

état civil : marié à Madeleine Marie née Faulet

Inscrit au présent registre, le premier mai 1948 sur la déclaration
de Charles Roulin, agent à Charomay

Confirmé après lecture :

M. Roulin, agent de police

L'officier de l'état civil :

Schwartz

Communiqué au G. I. P. G. I. P. de St-Binges, Charomay, chef section le 1.5.48

N° 38.

Monnier Yves Alex

Le cinq mai mil neuf cent quarante huit
à une heure minutes

est décédé à Orbe, à l'Infirmerie : selon certificat médical,

Monnier Yves Alex

profession du père : chocolatier

originaire d'Arnex

domicilié à Arnex

né le 24 août 1948 à Orbe

fils de Justin Samuel Monnier

et de Lucie Marguerite née Bousson

état civil : célibataire, enfant.

Inscrit au présent registre, le cinq mai 1948 sur la déclaration
de Justin Monnier, père de l'enfant décédé.

Confirmé après lecture

Monnier

L'officier de l'état civil :

Schwartz

Communiqué au G. I. P. G. I. P. le 5 mai 1948.

Registre des décès

Form. 2

No 39.

Reinhardt Reinhold
Waldemar Hugo.

Le six mai mil neuf cent quarante huit
à six heures minutes
est décédé à Orbe, à l'Infirmerie selon certificat médical,
Reinhardt Reinhold Waldemar Hugo.

profession : surveillant en clinique

originaire de Yverdon

domicilié à Corcelles / Ch.

né le 20 juillet 1886 à Belmont

fils de Louis Wilhelm Charles Auguste Reinhardt

et de Tony Anna, née Echautz

état civil : célibataire.

Inscrit au présent registre, le sept mai 1948 sur la déclaration
de Rob. Echautz, cousin du défunt, à Corcelles / Ch.

Confirmé après lecture :

M. Tschopp

L'officier de l'état civil :

Schwain

Communiqué au D. J. P. J. P. de Yverdon & Chaux-de-Fonds, le 7 mai 1948.

No 40.

Bovay Auguste.

Le douze mai mil neuf cent quarante huit
à trois heures trente minutes
est décédé à Orbe, à l'Infirmerie selon certificat médical,
Bovay Auguste

profession : manœuvre

originaire de Orsins & Chaux-de-Fonds

domicilié à Orsins

né le 1^{er} juillet 1882 à Orsins

fils de David Jean Bovay

et de Françoise, née Dubrit

état civil : célibataire.

Inscrit au présent registre, le douze mai 1948 sur la déclaration
de B. Collet, secrétaire à la colonie de l'Orbe.

Confirmé après lecture :

B. Collet

L'officier de l'état civil :

Schwain

Communiqué au D. J. P. J. P. de Yverdon & Chaux-de-Fonds, le 12 mai 1948.

Registre des décès

Form. 2

N° 41.

Campiche Eugénie
Caroline

Le onze mai _____ mil neuf cent quarante huit
à dix huit _____ heures _____ minutes
est décédée à Orbe, à l'Infirmerie _____ selon certificat médical,
Campiche Eugénie Caroline

profession : ménagère

originaire de Ste Croix

domiciliée à Orbe

née le 14 mai _____ 1878 aux Bayards

fille de Emile Paul Léon Faton

et de Caroline Justine Redard. Faust

état civil : mariée à Armand Gustave Campiche

Inscrit au présent registre, le quatorze mai _____ 1948 sur la déclaration
de E. Campiche, fils de la défunte, à Orbe.

Confirmé après lecture :

Campiche

L'officier de l'état civil :

Schwanig

Communiqué au T. J. P. J. P. Dr. Ste Croix, le 14 mai 1948.

N° 42.

Dummi Emile François

Le seize mai _____ mil neuf cent quarante huit
à neuf _____ heures quinze _____ minutes
est décédé à Orbe, à l'Infirmerie _____ selon certificat médical,
Dummi Emile François

profession : agriculteur

originaire de Gessony (Bern)

domicilié à Romarinétier

né le 1^{er} avril _____ 1881 à Gessony

fils de François Dummi

et de Elia née Seyer

état civil : veuf en premières noces de Rose Elia Chervallay,
née en secondes noces à Hélène Louise Heystre née Seyer.

Inscrit au présent registre, le dix sept mai _____ 1948 sur la déclaration
de S. Heystre, belle fille du défunt, à Orbe.

Confirmé après lecture

S. Heystre

L'officier de l'état civil :

Schwanig

Communiqué au T. J. P. J. P. Dr. Gessony, Romarinétier le 17.5.48.

No 43.
Bettler Gottfried.

Le quinze mai _____ mil neuf cent quarante huit _____
à vingt-deux _____ heures _____ minutes,
est décédé à Montcherand _____ selon certificat médical,
Bettler Gottfried.

profession : retraité Kestli
originaire de Bolligen (Bern)
domicilié à Montcherand
né le 10 Janvier 1891 à Lamm (Bern)
fils de Christian Bettler
et de Elisabeth née Lang
état civil : veuf en premières noces de Lucie Fagon, marié en
secondes noces à Berthe Rand née Farné.

Inscrit au présent registre, le dix sept mai 1948 sur la déclaration
de Henri Guisag, beau-frère du défunt, à Obé.

Confirmé après lecture :

Arni Freiburgh.

L'officier de l'état civil :

Schwarzing

Communiqué au G. T. P. U. S. P. de Bolligen, le 18 mai 1948.

No 44.
Tallotton Louisa
Hathilde

Le dix neuf mai _____ mil neuf cent quarante huit _____
à dix-sept _____ heures trente _____ minutes,
est décédée à Agiez _____ selon certificat médical,
Tallotton Louisa Hathilde.

profession : ménagère
originaire d'Agiez - Tallorbe
domiciliée à Agiez
née le 9 juillet 1882 à Agiez
fille de Julien Koffey
et de Marie Louise Henriette, née Pitermann
état civil : mariée à Charles Louis Tallotton.

Inscrit au présent registre, le vingt mai 1948 sur la déclaration
de Ch. Tallotton, époux, à Agiez.

Confirmé après lecture :

Ch. Tallotton.

L'officier de l'état civil :

Schwarzing

Communiqué au G. T. P. U. S. P. de Tallorbe, le 20 mai 1948.

Registre des décès

Form. 2

N° 45.

Krattinger Jean Pierre

Le vingt trois mai _____ mil neuf cent quarante huit
à trois _____ heures _____ minutes
est décédé à Orbe, à l'Infirmerie _____ selon certificat médical,
Krattinger Jean Pierre

profession : du feu : manoeuvre Utines Tailleur

originaire de Didingen (Freibourg)

domicilié à Orbe

né le 3 mai _____ 1908 à Orbe

fils de Pierre Adrian Krattinger

et de Louise, née Delesert

état civil : célibataire.

Inscrit au présent registre, le vingt quatre mai _____ 1948 sur la déclaration
de Adrian Krattinger, père de l'enfant défunt.

Confirmé après lecture :

Krattinger Adrian

L'officier de l'état civil :

Schwartz

Communiqué au G.I.P. S.I.P.R. - Didingen, le 24 mai 1948.

N° 46.

Lassueur Annie

Le vingt six mai _____ mil neuf cent quarante huit
à dix huit _____ heures vingt _____ minutes
est décédée à Orbe, à l'Infirmerie _____ selon certificat médical,
Lassueur Annie

profession : ménagère

originaire de Bulles

domiciliée à Tuitelboeuf

née le 1^{er} mai _____ 1875 à Essertines / Froidon,

fille de Fanny Bailloud

et de _____

état civil : mariée à Henri Eugène Lassueur.

Inscrit au présent registre, le vingt sept mai _____ 1948 sur la déclaration
de Alice Lassueur, belle-fille de la défunte, à Bulles.

Confirmé après lecture

Alice Lassueur

L'officier de l'état civil :

Schwartz

Communiqué au G.I.P. S.I.P.R. Bulles - Bulles, le 28 mai 1948.

No 47.

Grivat béate Blise

Le vingt sept mai _____ mil neuf cent quarante huit
à onze _____ heures vingt _____ minutes,
est décédée à Orbe, Georges St Germain _____ selon certificat médical,
Grivat béate Blise

profession: ménagère

originaire d' Orbe

domiciliée à Orbe

née le 12 mai _____ 1884 à Louviers-la-Ville

fille de Jean Biral

et de Julienne née Jaquier

état civil veuve de Auguste Grivat

Inscrit au présent registre, le vingt huit mai _____ 1948 sur la déclaration
de Julienne Veillard, fille de la défunte.

Confirmé après lecture:

Y. Veillard

L'officier de l'état civil:

Schwartz

Communiqué au T. N. P. O. I. P. D., le 28 mai 1948.

No 48.

Perrinaz Jean François
Willy

Le vingt neuf mai _____ mil neuf cent quarante huit
à onze _____ heures quarante _____ minutes,
est décédé à Orbe, à l'Infirmerie _____ selon certificat médical,
Perrinaz Jean François Willy

profession: du père: menuisier maçon

originaire de Charomay - l'Abbayement

domicilié à Charomay

né le 28 mai _____ 1948 à Orbe

fils de Willy Paul Arthur Perrinaz

et de Lucette Olive Blise, née Agathe

état civil: célibataire, enfant.

Inscrit au présent registre, le vingt neuf mai _____ 1948 sur la déclaration
de Willy Perrinaz, père de l'enfant défunt.

Confirmé après lecture:

Perrinaz Willy

L'officier de l'état civil:

Schwartz

Communiqué au T. N. P. O. I. P. D., Charomay - l'Abbayement, le 29 mai 1948.

Registre des décès

Form. 2

N° 49.

Baudat Marie Angèle

Le trente mai _____ mil neuf cent quarante huit
à onze _____ heures _____ minutes
est décédée à Arnes - / Nbe _____ selon certificat médical,
Baudat Marie Angèle

profession : ménagère

originaire d' Arnes - / Nbe

domiciliée à Arnes - / Nbe

née le 27 juin _____ 1894 à Arnes

fille de Jacques François homier

et de Marie Suzanne Devouge

état civil : veuve de Jacques Alfred Baudat

Inscrit au présent registre, le trente mai _____ 1948 sur la déclaration
de Alfred Baudat, fils de la défunte à Arnes.

Confirmé après lecture :

Alfred Baudat

L'officier de l'état civil :

Schwartz

Communiqué à M. J. P. J. P. Dr. le 31 mai 1948.

N° 50.

Dupuis Louise Rosine

Le neuf juin _____ mil neuf cent quarante huit
à vingt une _____ heures trente cinq _____ minutes
est décédée à Nbe, à l'infirmerie _____ selon certificat médical,
Dupuis Louise Rosine

profession : ménagère

originaire d' Relagnant

domiciliée à Nbe

née le 9 avril _____ 1860 à Relagnant

fille de Samuel Dupuis

et de Louise Sophie, née Bonnevau

état civil : veuve de Jean Néphouse Dupuis

Inscrit au présent registre, le onze mai _____ 1948 sur la déclaration
de L. Dupuis, belle-fille de la défunte, à Nbe.

Confirmé après lecture

M. Dupuis

L'officier de l'état civil :

Schwartz

Communiqué à M. J. P. J. P. Dr. & Relagnant, le 11 juin 1948.

N° 51.

Dufour Alfred

Le treize juillet _____ mil neuf cent quarante huit
à sept _____ heures cinquante _____ minutes,
est décédé à Orbe, à l'infirmerie _____ selon certificat médical,
Dufour Alfred

profession : chocolatier

originaire de Oulens & Dommarion

domicilié à Orbe

né le 28 mars _____ 1894 à Orbe

fils de Jules Dufour

et de Louise Annette Bordey

état civil marié à Harthe Rosa née Besson

Inscrit au présent registre, le quatorze juillet _____ 1948 sur la déclaration
de Raymond Dufour, fils du défunt, à Orbe

Confirmé après lecture :

Dufour R.

L'officier de l'état civil :

Schwartz

Communiqué à Schaller, Polij, le St. J. D. P. M. chef section, le 14 juillet 48.

N° 52.

Beannot Charles
Ulysse

Le quatorze juillet _____ mil neuf cent quarante huit
à dix-neuf _____ heures _____ minutes,
est décédé à Orbe, à l'infirmerie _____ selon certificat médical,
Beannot Charles Ulysse

profession : pasteur

originaire des Brenets (Neuchâtel)

domicilié à Johannsburg (Afrique)

né le 19 mars _____ 1899 à Marin (Neuchâtel)

fils de Charles Alphonse Jeannot

et de Marie Blie, née Brandt

état civil : marié à Emma Frieda née Ferrier

Inscrit au présent registre, le quinze juillet _____ 1948 sur la déclaration
de Emma Jeannot, épouse, en séjour à Orbe.

Confirmé après lecture :

Emma Jeannot

L'officier de l'état civil :

Schwartz

Communiqué au St. J. D. P. M. Brenets, le 15 juillet 1948.

Registre des décès

Form. 2

N° 53.

Geresche Esther
Emmeline.

Le quinze juillet _____ mil neuf cent quarante huit,
à quatorze _____ heures _____ minutes
est décédée à Orbe, à l'Infirmerie _____ selon certificat médical,
Geresche Esther Emmeline.

profession : ménagère

originaire de Ballaigues

domiciliée à Ballaigues

née le 4 février _____ 1866 à Ballaigues

fille de Jean Louis Geresche

et de Louise Julie, née Lazon

état civil : célibataire

Inscrit au présent registre, le quinze juillet _____ 1948 sur la déclaration
de David Haillier, instituteur, neveu de la défunte, à tal-
lorbe.

Confirmé après lecture :

D. Haillier

L'officier de l'état civil :

Schwartz

Communiqué au G. I. P. S. I. P. S. - Ballaigues, le 15 juillet 1948.

N° 54.

Lavener Louis

Le dix-neuf juillet _____ mil neuf cent quarante huit,
à quinze _____ heures quarante cinq _____ minutes
est décédé à Arues - Orbe _____ selon certificat médical,
Lavener Louis

profession : agriculteur

originaire d'Arues

domicilié à Arues

né le 25 juillet _____ 1877 à Arues

fils de Jacques Lavener

et de Marie Louise Baudat

état civil : veuf en premières noces de Marie Louise Boret et en secondes
des noces de Rosa Felicitas Palladoni.

Inscrit au présent registre, le vingt-un juillet _____ 1948 sur la déclaration
de Marcel Lavener, fils du défunt à Arues.

Confirmé après lecture

L. Lavener

L'officier de l'état civil :

Schwartz

Communiqué au G. I. P. S. I. P. S. Le 11 août 1948.

No 55.

Moonnier Emma.

Le vingt-un juillet mil neuf cent quarante huit
à vingt-deux heures dix minutes,
est décédée à Anx 7 Hbe selon certificat médical,
Moonnier Emma.

profession : ménagère

originaire d'Anx

domiciliée à Anx

née le 1^{er} septembre 1878 à Anx

fille de Gustave Herren

et de Sabine Monier

état civil : mariée à Charles François Monier.

Inscrit au présent registre, le vingt deux juillet 1948 sur la déclaration
de François Moier, beau-fils de la défunte à Yrandon.

Confirmé après lecture :

F. Jouin

L'officier de l'état civil :

Leluvain

Communiqué au J. G. P. J. I. P. D. le 11 août 1948.

No 56.

Cissot-Daguette Fanny
Elise

Le vingt-deux juillet mil neuf cent quarante huit
à une heure minutes,
est décédée à Agny selon certificat médical,
Cissot-Daguette Fanny Elise

profession : ménagère

originaire du hameau de la bhaux de Fontt

domiciliée à Agny

née le 28 octobre 1879 à la bhaux de Fontt

fille de Pierre Cissot-Daguette

et de Adèle, née Humbert Pince

état civil : célibataire.

Inscrit au présent registre, le vingt trois juillet 1948 sur la déclaration
de André Cissot, neveu de la défunte, à Agny.

Confirmé après lecture :

André Cissot.

L'officier de l'état civil :

Leluvain

Communiqué au J. G. P. J. I. P. D. le hameau de Fontt, le 11 août 1948.

No 54.

Cuendet Michel Bernard.

Le vingt cinq juillet mil neuf cent quarante huit
à dix heures trente minutes,
est décédé à Orbe, à l'infirmerie selon certificat médical,
Cuendet Michel Bernard

profession : du père : ouvrier industriel

originaire de St. Croix

domicilié à St. Croix

né le 25 juillet 1948 à Orbe

fils de René Emile Cuendet

et de Madeleine née Gaillard

état civil : célibataire, enfant

Inscrit au présent registre, le vingt cinq juillet 1948 sur la déclaration
de René Cuendet, père de l'enfant défunt.

Confirmé après lecture :

Cuendet René

L'officier de l'état civil :

Schwartz

Communiqué au T.P. S.P. de St. Croix, le 11 août 1948.

No 55.

Pochon Anni Aimé.

Le vingt six juillet mil neuf cent quarante huit
à zéro heure trente minutes,
est décédé à Orbe, à l'infirmerie selon certificat médical,
Pochon Anni Aimé

profession : retraite Nestlé

originaire de Cortaillod (Neuchâtel)

domicilié à Agiez

né le 25 août 1867 à Bomain

fils de Anni Aimé Pochon

et de Julie Tanette Suzanne Tindayer

état civil : veuf en 1^{er} noces Anni Aimé, marié en secondes noc
ces à Blotilde Joséphine née Magnin.

Inscrit au présent registre, le vingt huit juillet 1948 sur la déclaration
de M^{me} Pochon, épouse à Agiez.

Confirmé après lecture

M^{me} Pochon

L'officier de l'état civil :

Schwartz

Communiqué au T.P. S.P. de Cortaillod, le 12 août 1948.

N° 59.

Barbey Auguste
Agénor.

Le vingt sept août _____ mil neuf cent quarante huit
à onze heures quarante cinq minutes,
est décédé à Montcherand _____ selon certificat médical,
Barbey Auguste Agénor

profession : expert forestier

originaire de Talayrac-Banue, St Croix et Chexbres

domicilié à Montcherand

né le 11 mars 1872 à Tregny

fils de William Barbey

et de Caroline Mathilde Boissier

état civil : marié à Pauline Hélène Lombard.

Inscrit au présent registre, le vingt huit août 1948 sur la déclaration
de Bernard Barbey, fils du défunt, à Paris

Confirmé après lecture :

Bernard Barbey

L'officier de l'état civil :

Schwartz

Communiqué au D. P. J. P. D., Banue, St Croix et Chexbres, le 28 août 1948.

N° 60.

Rangy Louis Paul
Julien

Le trente un août _____ mil neuf cent quarante huit
à onze heures cinquante minutes,
est décédé à Orbe, à l'Infirmerie _____ selon certificat médical,
Rangy Louis Paul Julien

profession : instituteur

originaire de Rougemont

domicilié à Verdun

né le 14 mai 1910 à Talayrac-Montagny

fils de Paul Julien Rangy

et de Susanne Marie née Brilay

état civil : marié à Martha Gertrud Etchoff

Inscrit au présent registre, le trente un août 1948 sur la déclaration
de G. Palud, pasteur à Veillet.

Confirmé après lecture :

G. Palud

L'officier de l'état civil :

Schwartz

Communiqué au D. P. J. P. D., Rougemont, Verdun, chef section le 31.8.48.

Registre des décès

N° 61.

Schmurenberger

Violette Désirée.

Le trente-un août mil neuf cent quarante huit
à six heures dix minutes,
est décédée à Orbe, à l'Infirmerie selon certificat médical,
Schmurenberger Violette Désirée.

profession : ménagère

originaire de Stenmenberg (Barrich)

domiciliée à Genève

née le 17 mars 1922 à Rances

fille de Gustave François Fister

et de Jeanne, née Simon

état civil : mariée à Pierre Albert Schmurenberger

Inscrit au présent registre, le trente-un août 1948 sur la déclaration
de Pierre Schmurenberger, époux.

Confirmé après lecture :

Pierre Schmurenberger

L'officier de l'état civil :

Schwartz

Communiqué au J. J. P. J. S. P. Dr. Stenmenberg & Genève, le 31 août 1948.

N° 62

Collet René

Le trois septembre mil neuf cent quarante huit
à dix neuf heures quinze minutes,
est décédé à Orbe, à l'Infirmerie selon certificat médical,
Collet René.

profession : agriculteur

originaire de Surley & Penthéria

domicilié à Penthéria

né le 24 octobre 1911 à Penthéria

fils de Auguste Collet

et de Adèle Renée née Dupuis

état civil : marié à Hedwig Kiffer.

Inscrit au présent registre, le quatre septembre 1948 sur la déclaration
de Maurice Collet, frère du défunt.

Confirmé après lecture

Maurice Collet

L'officier de l'état civil :

Schwartz

Communiqué au J. J. P. J. S. P. Dr. Belmont, Penthéria, chef de section le 4.9.48.

No 63.

Ecuver Louise Blie.

Le quatre septembre mil neuf cent quarante huit
à dix-neuf heures quarante cinq minutes,
est décédée à Orbe, à l'Infirmerie selon certificat médical,
Ecuver Louise Blie

profession : ménagère

originaire d'Orbe

domiciliée à Talayres / Ramet

née le 16 mars 1908 à Talayres / Ramet

fille de Jean Curin

et de Emma Eugénie, née Curin

état civil : mariée à Titat Rodolphe Ecuver.

Inscrit au présent registre, le six septembre 1948 sur la déclaration
de Titat Ecuver, époux, à Talayres / Ramet.

Confirmé après lecture :

Ecuver Titat

L'officier de l'état civil :

Schwarzenberg

Communiqué au D. D. P. D. P. D. Romitex - Paulmet, le 6 septembre 1948.

No 64.

Conod Anna

Le dix septembre mil neuf cent quarante huit
à treize heures minutes,
est décédée à Orbe, à l'Infirmerie selon certificat médical,
Conod Anna

profession : ménagère

originaire des blies

domiciliée à Orbe

née le 5 août 1882 à Rosé (Aray / Maron)

fille de Frédéric Harti

et de Henri, née Harti

état civil : veuve de Julien Conod.

Inscrit au présent registre, le onze septembre 1948 sur la déclaration
de Alfred Conod, fils de la défunte, à Orbe.

Confirmé après lecture :

A. Conod

L'officier de l'état civil :

Schwarzenberg

Communiqué au D. D. P. D. P. D. Lignevolle, le 11 septembre 1948.

Registre des décès

Form. 2

No 65

Baumgarten Sophie

Emilie

Le treize septembre mil neuf cent quarante huit
à huit heures quarante minutes,
est décédée à Orbe, à l'Infirmerie selon certificat médical,

Baumgarten Sophie Emilie

profession : nurse

originaire d'Allemagne

domiciliée à Ballaigues

née le 15 novembre 1913 à KaunKirchen

fille de Heinrich Baumgarten

et de Martha née Roth

état civil : célibataire

Inscrit au présent registre, le treize septembre 1948 sur la déclaration
de André Bachmann, ingénieur, à Orbe.

Confirmé après lecture :

A. Bachmann

L'officier de l'état civil :

Schwartz

Communiqué au D. J. P. D. P. - Chancellerie le 14 septembre 1948 -
Ballaigues

No 66.

Collet Ami Louis

Le treize septembre mil neuf cent quarante huit
à six heures minutes,
est décédé à Orbe, à l'Infirmerie selon certificat médical,

Collet Ami Louis

profession : serrurier

originaire de Baulmes

domicilié à Baulmes

né le 10 juin 1873 à Baulmes

fils de Emmanuel Collet

et de Pauline Marie Henriette Fatio

état civil : marié à Hélène, née Pillermit

Inscrit au présent registre, le treize septembre 1948 sur la déclaration
de Paul Collet, frère du défunt, à Lausanne

Confirmé après lecture

P. Collet

L'officier de l'état civil :

Schwartz

Communiqué au D. J. P. D. P. - Baulmes, le 17 septembre 1948.

N° 67.
Porret Emile

Le vingt-un septembre mil neuf cent quarante huit
à zéro heure cinq minutes,
est décédé à Agny selon certificat médical,
Porret Emile

profession: retraité Kestlé
originaire de Fressens (Auchatel)
domicilié à Agny
né le 20 mai 1875 à Gondou
fils de Henri Louis Porret
et de Julie Semorog
état civil: marié à Elise née Kühlethaler

Inscrit au présent registre, le vingt-un septembre 1948 sur la déclaration
de F. Gloor, beau-frère du défunt à Orbe

Confirmé après lecture:

F. Gloor

L'officier de l'état civil:

Schwainig

Communiqué au T. J. P. T. J. P. D. à St. Aubin, le 21 septembre 1948.

N° 68.
Wathys Gottfried

Le vingt six septembre mil neuf cent quarante huit
à douze heures trente minutes,
est décédé à Orbe, à l'hôpital: selon certificat médical,
Wathys Gottfried

profession: marchand de bétail
originaire de Rüttschelen (Berne)
domicilié à Orbe
né le 25 janvier 1887 à Rüttschelen
fils de Jakob Wathys
et de Suzanne née Kohler
état civil: marié à Marie née Barrand.

Inscrit au présent registre, le vingt sept septembre 1948 sur la déclaration
de Marie Wathys, épouse à Orbe

Confirmé après lecture:

M. Wathys

L'officier de l'état civil:

Schwainig

Communiqué à au T. J. P. S. I. P. D. à Estwil, le 27 septembre 1948.

Registre des décès

N° 69.

Morceur Hélène Louise.

Le trois octobre _____ mil neuf cent quarante huit
à dix huit _____ heures quinze _____ minutes,
est décédée à Orbe, à l'Infirmerie _____ selon certificat médical,
Morceur Hélène Louise

profession : ménagèreoriginaire de Taillens et Fentlibriaydomiciliée à Orbenée le 13 août _____ 1885 à Orbefils de Charles Morcieret de Marie Elisabeth, née Kirchhoferétat civil : célibataire.

Inscrit au présent registre, le quatre octobre _____ 1948 sur la déclaration
de Robert Morcier, frère de la défunte, à Orbe

Confirmé après lecture :

P. Mercier

L'officier de l'état civil :

SchwarzeCommuniqué au T.P.C.S.P.D., Taillens et Fentlibriay, le 5 octobre 1948.

N° 70.

Crausaz Constant
Emile.

Le cinq octobre _____ mil neuf cent quarante huit
à sept _____ heures _____ minutes,
est décédé à Orbe, à l'Infirmerie _____ selon certificat médical,
Crausaz Constant Emile

profession : agriculteuroriginaire de Baroisdomicilié à Baroisné le 15 juillet _____ 1898 à Baroisfils de Charles Alfred Crausazet de Marie Fanny Agatheétat civil : marié à Amélie née Tullianay.

Inscrit au présent registre, le cinq octobre _____ 1948 sur la déclaration
de Amélie Crausaz, épouse, à Barois

Confirmé après lecture

Amélie Crausaz

L'officier de l'état civil :

SchwarzeCommuniqué au T.P.C.S.P.D., Chaumay, chef de section, le 5 octobre 1948.

No 31.
Süri Auguste

Le six octobre _____ mil neuf cent quarante huit
à sept _____ heures _____ minutes,
est décédé à Orbe, Rue du Grand Pont _____ selon certificat médical,
Süri Auguste

profession : négociant
originaire de Untereumbach (Zurich)
domicilié à Orbe
né le 31 janvier 1899 à Orbe
fils de Louis Auguste Süri
et de Emma Fanny née Randray
état civil : marié à Tiolette Harthe Germaine, née Simond.

Inscrit au présent registre, le six octobre 1948 sur la déclaration
de Auguste Süri, fils du défunt, à Orbe.

Confirmé après lecture :

Auguste Süry

L'officier de l'état civil :

Schwaenig

Communiqué au J. J. P. J. P. D. Untereumbach & chef section, le 7 octobre 1948.

No 32.
Prior Susanne Sophie

Le dix octobre _____ mil neuf cent quarante huit
à dix sept _____ heures _____ minutes,
est décédée à Orbe, à l'Infirmerie _____ selon certificat médical,
Prior Susanne Sophie

profession : ménagère
originaire de Bollion
domiciliée à Bofflens
née le 14 février 1876 à Bollion
fille de Charles Louis Prior
et de Jenny, née Gachon
état civil : célibataire

Inscrit au présent registre, le onze octobre 1948 sur la déclaration
de J. Prior, frère de la défunte, à Bofflens.

Confirmé après lecture :

J. Prior

L'officier de l'état civil :

Schwaenig

Communiqué au J. J. P. J. P. D., Cottinog & Romitier le 11 octobre 1948.

Registre des décès

Form. 2

N° 33.

Pfister Lucie Hélène.

Le vingt deux octobre mil neuf cent quarante huit
à dix sept heures cinquante minutes,
est décédée à Orbe, à l'Infirmerie selon certificat médical,
Pfister Lucie Hélène

profession : ménagère

originaire de Litzelflüh (Berne)

domiciliée à Orbe

née le 16 novembre 1901 à Crissier

fille de Héli Lingard

et de Hélène, née Turfaut

état civil : mariée à Karl Pfister.

Inscrit au présent registre, le vingt trois octobre 1948 sur la déclaration
de Charles Pfister, époux, à Orbe.

Confirmé après lecture :

Pfister Charles

L'officier de l'état civil :

Schwartz

Communiqué au V.T.P.S.P.R., Litzelflüh, le 23 octobre 1948.

N° 34.

Bönzli Roger Willy.

Le vingt quatre octobre mil neuf cent quarante huit
à treize heures minutes,
est décédé à Orbe, à l'Infirmerie selon certificat médical,
Bönzli Roger Willy

profession : du père : ouvrier câbleries de Cottanay

originaire de Etchingg (Berne)

domicilié à Corellen - Charonay

né le 16 octobre 1948 à Orbe

fils de Willy Bönzli

et de Ruth Rachel Jenny Helfer

état civil : célibataire, enfant.

Inscrit au présent registre, le vingt cinq octobre 1948 sur la déclaration
de Rachel Helfer, grand'mère du défunt.

Confirmé après lecture

H. Helfer

L'officier de l'état civil :

Schwartz

Communiqué au V.T.P.S.P.R., Etchingg - Charonay, le 25 octobre 1948.

N° 35.
Henry Henri

Le premier novembre mil neuf cent quarante huit
à dix-neuf heures quarante cinq minutes,
est décédée à Orbe, à l'Infirmerie selon certificat médical,
Henry Henri

profession : cuisinière

originaire de Sully

domiciliée à Sully

née le 19 juillet 1882 à Sully

fills de Julien Henry

et de Rosalie, née Bollet

état civil : célibataire

Inscrit au présent registre, le deux novembre 1948 sur la déclaration
de Gustave Favre, beau-frère de la défunte à Sully

Confirmé après lecture :

Favre Gustave

L'officier de l'état civil :

Schwarze

Communiqué au J. J. P. J. P. R. et Belmont, le 2 novembre 1948.

N° 36.
Stibler Henri Louise

Le quatre novembre mil neuf cent quarante huit
à vingt heures quinze minutes,
est décédée à Orbe, à l'Infirmerie selon certificat médical,
Stibler Henri Louise

profession : ménagère

originaire de Sedorf (Berne)

domiciliée à Talexres/Rancid

née le 11 juin 1862 à Fompaplet

fills de Louis Emmanuel Fichornay

et de Antoinette, née Bonzon

état civil : veuve en 1^{er} noces de Ferron Felix Jean bare Laurent et
en secondes noces de Alexandre Stibler

Inscrit au présent registre, le cinq novembre 1948 sur la déclaration
de Yvonne Stibler, fille de la défunte, à Talexres.

Confirmé après lecture :

Stibler Yvonne

L'officier de l'état civil :

Schwarze

Communiqué au J. J. P. J. P. R., Sedorf & Belmont, le 5 novembre 1948.

Registre des décès

Form. 2

N° 137.

Farnacht Friedi Christian

Le cinq novembre mil neuf cent quarante huit
à dix-huit heures minutes,
est décédé à Nbe, à l'Infirmerie selon certificat médical,
Farnacht Friedi Christian

profession : ouvrier Nestlé
originaire de Lutetelier (Freiburg)
domicilié à Nbe
né le 7 juin 1924 à Fagnue
fils de Friedrich Farnacht
et de Lina, née Hevni
état civil : marié à Lucette Noelle, née Diserent

Inscrit au présent registre, le six novembre 1948 sur la déclaration
de F. Farnacht, père du défunt, à Nbe.

Confirmé après lecture : L'officier de l'état civil :
F. Farnacht Schwaiger
Communiqué au D.T.P. 7.1.P.R., horvat e chef section, le 6 novembre 1948.

N° 138.

Curin Louis Henri

Le neuf novembre mil neuf cent quarante huit
à vingt-une heures vingt minutes,
est décédé à Nbe, à l'Infirmerie selon certificat médical,
Curin Louis Henri

profession : maréchal
originaire de Taloux / Rance
domicilié à Barois
né le 10 octobre 1880 à Corcelles / ch.
fils de David Louis Curin
et de Marie Julie Favre
état civil : marié à Adèle, née Bissat

Inscrit au présent registre, le dix novembre 1948 sur la déclaration
de Marcel Curin, fils du défunt, à Barois

Confirmé après lecture : L'officier de l'état civil :
Marcel Curin Schwaiger
Communiqué au D.T.P. 7.1.P.R., Paulus e Charomay, le 10 novembre 1948.

N° 79.

Barrand Louis Henri

Le dix novembre mil neuf cent quarante huit
à dix huit heures dix minutes,
est décédé à Orbe, à l'Infirmerie selon certificat médical,

Barrand Louis Henri

profession : ouvrier textileoriginaire de Bussigny & Tillars, Biercelindomicilié à Orbené le 21 mars 1888 à Bussignyfils de Elise Barrand

et de

état civil : marie à Berthe Alice, née Benz

Inscrit au présent registre, le dix novembre 1948 sur la déclaration
de Henri Barrand, fils du défunt, à Orbe.

Confirmé après lecture :

Henri Barrand

L'officier de l'état civil :

Scherwinski

Communiqué au D. I. P. D. S. P. R. Bussigny & Polisy le 11 novembre 1948.

N° 80.

Devand Jean

Le dix sept novembre mil neuf cent quarante huit
à huit heures minutes,
est décédé à Orbe, à l'Infirmerie selon certificat médical,

Devand Jean

profession : retraite textileoriginaire de bullozdomicilié à Orbené le 25 mai 1875 à Tangellesfils de Jean David Devandet de Fanny Louise née Durvionétat civil : veuf de Rose Augustine née Berstschy

Inscrit au présent registre, le dix sept novembre 1948 sur la déclaration
de William Devand, fils du défunt, à Orbe.

Confirmé après lecture :

H. Jansen

L'officier de l'état civil :

Scherwinski

Communiqué au D. I. P. D. S. P. R. Bussigny & Polisy le 17 novembre 1948.

Registre des décès

Form. 2

No 81.

Rolle Gilbert André

Le vingt trois novembre mil neuf cent quarante huit
à six heures quinze minutes,
est décédé à Orbe, Grand' Rue n° 5 selon certificat médical,

Rolle Gilbert André

profession : employé usine de peintures

originaire de Estarapay, la Gillou et Greuilles (Fribourg)

domicilié à Orbe

né le 18 novembre 1948 à Orbe

fils de Emile René Rolle

et de Rita Odette née Favre

état civil : célibataire enfant

Inscrit au présent registre, le vingt trois novembre 1948 sur la déclaration
de Louis Ravey, grand' mère de l'enfant défunt.

Confirmé après lecture :

Louis Ravey

L'officier de l'état civil :

Schwartz

Communiqué au P.S.P.S.P. St. Estarapay l.h. - Estarapay le 23 novembre 1948.

No 82.

Walherbe Jean Louis

Le vingt trois novembre mil neuf cent quarante huit,
à vingt trois heures quinze minutes,
est décédé à Orbe, à l'Infirmerie selon certificat médical,

Walherbe Jean Louis

profession : retraité C. f. f.

originaire de Charomay

domicilié à Charomay

né le 26 janvier 1856 à Charomay

fils de Jean Pierre Walherbe

et de Rose Thérèse, née Lament

état civil : veuf de Marie Adèle, née Bochard

Inscrit au présent registre, le vingt quatre novembre 1948 sur la déclaration
de Louis Walherbe, fils du défunt, à Charomay

Confirmé après lecture

Walherbe

L'officier de l'état civil :

Schwartz

Communiqué au P.S.P.S.P. St. Charomay le 24 novembre 1948.

N° 83.
Mermod Ida Blise

Le vingt trois novembre mil neuf cent quarante huit
à dix sept heures quinze minutes,
est décédée à St. Croix, à l'Infirmerie selon certificat médical,
Mermod Ida Blise

profession : ouvrière fabrique Chouens
originaire de St. Croix
domiciliée à St. Croix
née le 31 décembre 1908 à St. Croix
fille de Louis Louis Mermod
et de Anna née Seiler
état civil : célibataire

Inscrit au présent registre, le vingt quatre novembre 1948 sur la déclaration
de Marcel Mermod, frère de la défunte à St. Croix.

Confirmé après lecture: *Marcel Mermod*
L'officier de l'état civil: *Schwanig*
Communiqué au D. J. P. D. St. Croix, le 24 novembre 1948.

N° 84.
Véri Ferdinand Second Vérito

Le vingt cinq novembre mil neuf cent quarante huit
à zéro heure quinze minutes,
est décédé à St. Croix, à l'Infirmerie selon certificat médical,
Véri Ferdinand Second Vérito

profession : maçon
originaire de Masserano (Novare, Italie)
domicilié aux Clées
né le 13 août 1869 à Masserano
fils de François Véri
et de Christine, née Hajola
état civil : marié à Marie Adeline, née Nicolet

Inscrit au présent registre, le vingt cinq novembre 1948 sur la déclaration
de Emile Véri, fils du défunt, à Sigoverolle.

Confirmé après lecture: *Véri Emile*
L'officier de l'état civil: *Schwanig*
Communiqué au D. J. P. D. Sigoverolle & Chassellero le 25 nov. 48.

Registre des décès

Form. 2

No 85.

Amy Gustave Charles
Louis.

Le vingt six novembre mil neuf cent quarante huit
à vingt heures trente minutes,
est décédé à Orbe, à l'hospice selon certificat médical,
Amy Gustave Charles Louis.

profession : manoeuvre

originaire de Ogem

domicilié à Sauranne

né le 19 juillet 1895 à Sauranne

fils de Jules Haas Ferdinand Amy

et de Hortense Henriette née Naville

état civil : divorcé de Elisa Laurent

Inscrit au présent registre, le vingt sept novembre 1948 sur la déclaration
de Benjamin Collet, secrétaire à Orbe.

Confirmé après lecture :

B. Collet

L'officier de l'état civil :

Schwartz

Communiqué au J.P.S.P. de St-Bingen - chef section le 27 novembre 1948 -
Sauranne

No 86.

Sutter Rose Emma.

Le trente novembre mil neuf cent quarante huit
à six heures vingt cinq minutes,
est décédée à Orbe, Rue Garall n°9 selon certificat médical,
Sutter Rose Emma.

profession : ménagère

originaire de Schnottwyl (Soleure)

domiciliée à Colombier (Kuchiatell)

née le 21 octobre 1873 à Bortailod

fille de Frédéric François Perrin

et de Marie Louise Aubert

état civil : mariée à Fritz Alexis Sutter

Inscrit au présent registre, le trente novembre 1948 sur la déclaration
de André Sutter, fils de la défunte.

Confirmé après lecture

A. Sutter

L'officier de l'état civil :

Schwartz

Communiqué au J.P.S.P. de Schnottwyl - Colombier, le 30.11.48.

No 87.

Chidel Louis Jeanette.

Le trois décembre mil neuf cent quarante huit
à cinq heures quarante cinq minutes,
est décédée à Orbe, à l'infirmerie: selon certificat médical,
Chidel Louis Jeanette

profession: ménagère
originaire de Houtchevaud
domiciliée à Houtchevaud
née le 30 mars 1855 à Houtchevaud
fille de David Samuel Chidel
et de Hariane, née Langand
état civil: célibataire.

Inscrit au présent registre, le trois décembre 1948 sur la déclaration
de Samuel Pélard, syndic, à Houtchevaud.

Confirmé après lecture:

Pélard

L'officier de l'état civil:

Schwartz

Communiqué au J. J. P. J. O. P. D. le 3 décembre 1948.

No 88.

Bélay Donatli Harie.

Le vingt sept décembre mil neuf cent quarante huit
à vingt - une heures trente minutes,
est décédée à Arues - Orbe selon certificat médical,
Bélay Donatli Harie

profession: ménagère
originaire de Hout. la. Ville
domiciliée à Arues - Orbe
née le 29 septembre 1886 à l'Abbaye
fille de Joseph César Heret
et de Harie Louis, née Klumberet
état civil: veuve de César Bélay.

Inscrit au présent registre, le vingt huit décembre 1948 sur la déclaration
de Zéphir Bélay, fils de la défunte, à Arues.

Confirmé après lecture:

Bélay Zéphir

L'officier de l'état civil:

Schwartz

Communiqué au J. J. P. J. O. P. D. le 28 décembre 1948.

Registre des décès

Form. 2

No 89.

Cornu Sabine.

Le vingt neuf décembre mil neuf cent quarante huit
à cinq heure 4 minutes

est décédée à Arrex / Orbe selon certificat médical,

Cornu Sabine

profession : ménagère

originaire de Chamblon

domiciliée à Arrex / Orbe

née le 11 juin 1877 à Arrex

filie de Eustace Herrewé

et de Sabine, née Monnier

état civil : veuve de Henri Herrewé

Inscrit au présent registre, le vingt neuf décembre 1948 sur la déclaration
de Henri Herrewé, fils de la défunte à Arrex.

Fait le 5 Mars 1949.

John. S. Mormann
Préfet.

Confirmé après lecture :

Cornu Maurice

L'officier de l'état civil :

Schwaab

Communiqué au T. J. P. T. P. R. Montagny, le 29 décembre 1948.

No

Le mil neuf cent

à heure minutes

est décédé à selon certificat médical,

L'inscription portant le n^o 89 de la présente page est la dernière de l'année mil neuf cent quarante huit. Les deux exemplaires de ce registre sont de tenue identique.



de l'état civil :

Schwaab

Un double a été remis ce jour huit janvier mil neuf cent quarante neuf à l'auto. n^o de surveillance en exécution de l'art 2 de la loi.

L'officier de l'état civil :



Schwaab

Inscrit au présent registre, le sur la déclaration

d

Confirmé après lecture

Miaubou

L'officier de l'état civil :

Communiqué à

N° 1.

Mianton Elisabeth

Le trois janvier _____ mil neuf cent quarante neuf _____

à _____ heure _____ minutes _____

est décédée à Orbe, Rue Darcel n° 5 _____ selon certificat médical,

Mianton Elisabeth _____

profession : ménagère _____

originaire de Olépus _____

domiciliée à Orbe _____

née le 6 août _____ 1856 à Lanfen _____

fille de Jean Kuenenwander _____

et de Anna Barbara, née John _____

état civil : veuve de Leonard Mianton _____

Inscrit au présent registre, le cinq janvier _____ 1949 sur la déclaration
de Edmond Mianton, fils de la défunte, à Orbe _____

Confirmé après lecture :

Mianton _____

L'officier de l'état civil :

Schwarzenberg _____

Communiqué au J.S.P. J.S.P. Dr. Breuches, le 5 Janvier 1949.

N° 2.

Grandjean Heide

Le six janvier _____ mil neuf cent quarante neuf _____

à dix-neuf _____ heure _____ minutes _____

est décédé à Orbe, à l'Infirmerie _____ selon certificat médical,

Grandjean Heide _____

profession : manoeuvre _____

originaire de Bellinze (Tand) _____

domicilié à Talépus / Ranets _____

né le 23 Janvier _____ 1884 à Salarauk _____

fils de Antonis Grandjean _____

et de Louise Henriette Juli, née Grandjean _____

état civil : célibataire _____

Inscrit au présent registre, le sept janvier _____ 1949 sur la déclaration
de K. Boule Rogiva, Président du Comité de l'Infirmerie
d'Orbe _____

Confirmé après lecture :

Ehogerud _____

L'officier de l'état civil :

Schwarzenberg _____

Communiqué au J.S.P. J.S.P. Dr. Montigny, le 7 Janvier 1949.

Registre des décès

Form. 2

N° 3.

Gaillard blis.

Le dix-neuf janvier mil neuf cent quarante neuf
à six huit heures quarante cinq minutes,
est décédé à Montchaumont selon certificat médical,

Gaillard blis

profession : ménagère

originaire de Sergey

domiciliée à Montchaumont

née le 1^{er} septembre 1878 à Montchaumont

fille de Henri Nicole soit Kianlay

et de Louise Fanchette, née Bochet

état civil : veuve de Gustin Henri Gaillard

Inscrit au présent registre, le vingt janvier 1949 sur la déclaration
de Pierre Gaillard, fils de la défunte, à Montchaumont.

Confirmé après lecture :

Pierre Gaillard

L'officier de l'état civil :

Schwartz

Communiqué au F. I. P. S. P. R. - Ligneville, le 20 Janvier 1949.

N° 4.

Scotti Giovanni Pietro.

Le vingt huit janvier mil neuf cent quarante neuf
à neuf heures minutes,
est décédé à Orbe, à l'Infirmerie selon certificat médical,

Scotti Giovanni Pietro

profession : terrassier

originaire de Tonferanica (Bergamo - Italie)

domicilié à Ajig

né le 2 juin 1874 à Taltesse (Bergamo - Italie)

fils de Giovanni Scotti

et de Angela Artifoni

état civil : marié à Maria Cristina, née Tiglietti

Inscrit au présent registre, le vingt huit janvier 1949 sur la déclaration
de Ernest Scotti, fils du défunt, à Ajig.

Confirmé après lecture

G. Scotti Ernest

L'officier de l'état civil :

Schwartz

Communiqué au F. I. P. S. P. R. - Chaux-de-Fonds, le 28 Janvier 1949.

N° 5.

Gladon bélestine
Lysis.

Le vingt sept janvier mil neuf cent quarante neuf
à dix sept heures quinze minutes,
est décédée à Orbe, chemin de l'Étray selon certificat médical,
Gladon bélestine Lysis.

profession : ménagère

originaire de Luy (Fribourg)

domiciliée à Orbe

née le 3 février 1855 à Luyres

fille de Olimpo Laurent Michel

et de Lucie née Kosey

état civil : veuve de Jean François Florentin Gladon.

Inscrit au présent registre, le vingt neuf janvier 1949 sur la déclaration
de Otto Hlisbrunner petit-fils de la défunte, à Orbe.

Confirmé après lecture :

M. Hlisbrunner

L'officier de l'état civil :

Schwartz

Communiqué au D. S. P. S. P. R. & Cuyg. le 29 janvier 1949

N° 6.

Dupuis Louis Fritz

Le trente un janvier mil neuf cent quarante neuf
à dix sept heures trente cinq minutes,
est décédé à Orbe, à l'Infirmerie selon certificat médical,
Dupuis Louis Fritz.

profession : agriculteur

originaire de Selagnens

domicilié à Orbe

né le 27 avril 1890 à Orbe

fils de Edouard Fritz Dupuis

et de Marie, née Boulton

état civil : marié à Marguerite Madeleine, née Picard.

Inscrit au présent registre, le premier février 1949 sur la déclaration
de Fernand Bonod, beau-fils du défunt, à Orbe.

Confirmé après lecture :

Fernand Bonod

L'officier de l'état civil :

Schwartz

Communiqué au D. S. P. S. P. R. Schaubert, chef section le 1^{er} février 1949.

Registre des décès

Form. 2

N° 3.
Gueissaz Ernest
Fernand.

Le six février mil neuf cent quarante neuf
à trois heures quarante cinq minutes,
est décédé à Montcherand, selon certificat médical,
Gueissaz Ernest Fernand.

profession : horloger
originaire de St. Croix
domicilié à Montcherand
né le 3 décembre 1881 à Brieme
fils de Emma Eugène Gueissaz
et de Emma Louise, née Chivonay
état civil : célibataire.

Inscrit au présent registre, le sept février 1949 sur la déclaration
de Victor Gueissaz, frère du défunt, à Montcherand.

Confirmé après lecture : L'officier de l'état civil :
Victor Gueissaz Schwanig
Communiqué au D. T. P. J. S. P. St. Croix, le 7 février 1949.

N° 4.
Ballotton Louis

Le six février mil neuf cent quarante neuf
à une heure trente minutes,
est décédé à Orbe, à l'Infirmerie selon certificat médical,
Ballotton Louis

profession : apiculteur
originaire des Clés
domicilié à Orbe
né le 16 juin 1880 à Trarade près Yverneux
fils de Charles Louis Ballotton
et de Anna Elisabeth, née Chenaud
état civil : marié à Rosa Kumbauer

Inscrit au présent registre, le sept février 1949 sur la déclaration
de François Ballotton, frère du défunt, à Orbe.

Confirmé après lecture : L'officier de l'état civil :
François Ballotton Schwanig
Communiqué au D. T. P. J. S. P. St. Eymette, le 7 février 1949.

N^o 9.
Gardin Louis

Le sept février _____ mil neuf cent quarante neuf
à trois _____ heures trente _____ minutes,
est décédé à Orbe, à l'Infirmerie _____ selon certificat médical,
Gardin Louis

profession : journalier
originaire de Bherilly
domicilié à Bherilly
né le 20 octobre 1874 à La Sarraz
fils de Louis Gardin
et de Emery Blie
état civil : célibataire

Inscrit au présent registre, le huit février 1949 sur la déclaration
de M. R. Rogivue, président du comité de l'Infirmerie, à
Orbe.

Confirmé après lecture :

Rogivue

L'officier de l'état civil :

Schwanig

Communiqué au D. J. P. S. P. R. à La Sarraz, le 8 février 1949.

N^o 10.
Rose Rosalie

Le douze février _____ mil neuf cent quarante neuf
à deux _____ heures trente _____ minutes,
est décédée à Orbe, à l'Infirmerie _____ selon certificat médical,
Rose Rosalie

profession : mineure
originaire de Ballaigues
domiciliée à Ballaigues
née le 11 novembre 1881 à Romaninmôtier
fille de Jacob Bergundthal
et de Anna nie Hami
état civil : marie à John Jacques Rose

Inscrit au présent registre, le douze février 1949 sur la déclaration
de John Rose, époux à Ballaigues.

Confirmé après lecture :

John Rose

L'officier de l'état civil :

Schwanig

Communiqué au D. J. P. S. P. R. à Ballaigues, le 12 février 1949.

N° 11.
Alvazzi Angelina.

Le vingt-un février mil neuf cent quarante neuf
à dix-sept heures trente minutes,
est décédée à Orbe, à l'Infirmerie: selon certificat médical,
Alvazzi Angelina

profession: ménagère

originaire d'Orbe

domiciliée à Orbe

née le 10 février 1858 à Saint-Builes (Cranogno-Italis)

filles de Antoine Savoia

et de Marie, née Guisala

état civil: veuve de Georges Auguste Alvazzi

Inscrit au présent registre, le vingt-deux février 1949 sur la déclaration
de Louis Alvazzi, petit-fils de la défunte.

Confirmé après lecture:

G. Alvazzi

L'officier de l'état civil:

Schwarzig

Communiqué au J. J. P. J. S. P. de la 27 février 1949.

N° 12.
Barbey Lucien.

Le vingt-cinq février mil neuf cent quarante neuf
à quatorze heures trente minutes,
est décédé à Orbe, Rue Neuve 5 selon certificat médical,
Barbey Lucien

profession: retraité Nestlé

originaire de Turrans

domicilié à Orbe

né le 21 février 1884 à Turrans

fil de Auguste Barbey

et de Rose, née Favre

état civil: veuf en 1^{ère} noces de Emma Häder, en secondes noces
de Hélène Adèle Rodieux, marié en 3^{ème} noces à Jenny Bonilio
née Borboin.

Inscrit au présent registre, le vingt-cinq février 1949 sur la déclaration
de Auguste Barbey, fils du défunt.

Confirmé après lecture

A. Barbey

L'officier de l'état civil:

Schwarzig

Communiqué au J. J. P. J. S. P. de Turrans, le 25 février 1949.

N^o 13.
Poget Emma.

Le vingt six février mil neuf cent quarante neuf
à six heures minutes,
est décédée à Orbe, St Blai N^o 2 selon certificat médical,
Poget Emma

profession : ménagère
originaire d'Agny
domiciliée à Orbe
née le 16 janvier 1880 à Echichens
fille de Louis Louis Henri Gros
et de Marguerite née Palud
état civil : mariée à Séphome Poget.

Inscrit au présent registre, le vingt six février 1949 sur la déclaration
de René Poget, fils de la défunte, à Genève.

Confirmé après lecture :

R. Poget

L'officier de l'état civil :

Schwartz

Communiqué au D.S.P.S.P. le 26 février 1949.

N^o 14.
Billanchet Pauline

Le vingt huit février mil neuf cent quarante neuf
à onze heures minutes,
est décédée à Orbe, à l'Infirmerie selon certificat médical,
Billanchet Pauline

profession : ménagère
originaire de Rancol
domiciliée à Rancol
née le 9 novembre 1861 à St Gall
fille de Jacob Schimperl
et de Catharina Bernhardsine, née Tebrunnex.
état civil : veuve de David Billanchet.

Inscrit au présent registre, le vingt huit février 1949 sur la déclaration
de Albert Billanchet, fils de la défunte à Orbe.

Confirmé après lecture :

Alb. Billanchet

L'officier de l'état civil :

Schwartz

Communiqué au D.S.P.S.P. à Baulme, le 23 février 1949.

Registre des décès

Form. 2

No 15.

Favre Marie Lina.

Le quatre mars _____ mil neuf cent quarante neuf
à dix neuf _____ heures vingt cinq _____ minutes,
est décédée à Orbe, à l'Infirmerie: _____ selon certificat médical,

Favre Marie Lina

profession: ménagère

originaire de Bouclens / Charomay

domiciliée à Corcelles / Charomay

née le 1^{er} novembre 1877 à Bouclens / Charomay

fille de Jules Terly

et de Marie Amélie, née Charles

état civil: veuve d'Alfred Louis Favre

Inscrit au présent registre, le cinq mars 1949 sur la déclaration
de Ch. Favre, fils de la défunte, à Corcelles / Ch.

Confirmé après lecture:

Ch. Favre

L'officier de l'état civil:

Lohrman

Communiqué au T. J. P. S. P. D. Charomay, le 5 mars 1949.

No 16.

Pantet Jean Henri.

Le quatre mars _____ mil neuf cent quarante neuf
à vingt trois _____ heures vingt _____ minutes,
est décédé à Orbe, St. Blai _____ selon certificat médical,

Pantet Jean Henri

profession: ouvrier industriel

originaire de Charomay

domicilié à Orbe

né le 30 novembre 1923 à Orbe

fils de Jules Louis Pantet

et de Rose Anais, née Gallistel

état civil: marié à Josette Isabelle Louise Roy.

Inscrit au présent registre, le cinq mars 1949 sur la déclaration
de Robert Pantet, frère du défunt, à Orbe.

Confirmé après lecture

Robert Pantet

L'officier de l'état civil:

Lohrman

Communiqué au T. J. P. S. P. D., Charomay, chef section le 5 mars 1949.

No 17.

Curtet Eugène Constant

Le sept mars mil neuf cent quarante neuf
à vingt trois heures minutes,
est décédé à Nbe, sous Poterie selon certificat médical,
Curtet Eugène Constant

profession : manoeuvre

originaire de Luxemb.

domicilié à Nbe

né le 5 mars 1886 à Luxemb.

fils de Constant Henri Curtet

et de Rosine Eugénie, née Chybeaud

état civil : célibataire.

Inscrit au présent registre, le huit mars 1949 sur la déclaration
de Blanche Curtet, belle sœur du défunt, à Nbe

Confirmé après lecture :

Blanche Curtet

L'officier de l'état civil :



Communiqué au J. J. P. J. P. R., Romanismé, le 8 mars 1949.

No 18.

Perrier Jean Claude

Le quatorze mars mil neuf cent quarante neuf
à dix-huit heures minutes,
est décédé à Nbe, à l'Infirmerie selon certificat médical,
Perrier Jean Claude

profession : du père : terrassier

originaire de Sainte-Croix

domicilié à Baulmes

né le 8 Juin 1940 à Baulmes

fils de Arnold Louis Perrier

et de Thiolette Marie, née Horn

état civil : célibataire, enfant.

Inscrit au présent registre, le quinze mars 1949 sur la déclaration
de Arnold Perrier, père de l'enfant défunt.

Confirmé après lecture :

Perrier Arnold

L'officier de l'état civil :



Communiqué au J. J. P. J. P. R., St-Croix - Baulmes, le 15 mars 1949.

N° 19.

Blanchet Alfred.

Le quatorze mars mil neuf cent quarante neuf
à vingt trois heures minutes
est décédé à Orbe, à l'Infirmerie selon certificat médical,

Blanchet Alfred.

profession : agriculteur.

originaire des blés

domicilié aux blés

né le 27 octobre 1877 aux blés

fil de Elise Blanchet

et de

état civil divorcé de Marie Genin.

Inscrit au présent registre, le quinze mars 1949 sur la déclaration
de Constant Blanchet, fils du défunt, à Hausanne.

Confirmé après lecture :

C. Blanche

L'officier de l'état civil :

Schwartz

Communiqué au D.T.P. S.S.P. R. à Signeville, le 16 mars 1949.

N° 20.

Corduy Louise Jeannette.

Le seize mars mil neuf cent quarante neuf
à neuf heures quinze minutes
est décédée à Orbe, à l'Infirmerie selon certificat médical,

Corduy Louise Jeannette.

profession : ménagère

originaire de Sarigny

domiciliée à Orbe

née le 19 mars 1868 à Cronay

fille de François Barand

et de Marianna, née Botton

état civil : mariée à Emile Corduy

Inscrit au présent registre, le seize mars 1949 sur la déclaration
de

Confirmé après lecture

Ph. Riquin - pasteur

L'officier de l'état civil :

Schwartz

Communiqué au D.T.P. S.S.P. R. à Sarigny, le 16 mars 1949.

N^o 21.
Bovet Madeleine Emma.

Le vingt mars _____ mil neuf cent quarante neuf
à six _____ heures quarante cinq _____ minutes,
est décédée à Arnex : _____ selon certificat médical,
Bovet Madeleine Emma.

profession : ménagère
originaire d' Arnex - Hls
domiciliée à Arnex
née le 1^{er} septembre _____ 1909 à Arnex
fille de Julien Lammier
et de Louise Alice, née Pelton
état civil : mariée à Frédéric Bovet

Inscrit au présent registre, le vingt. un mars _____ 1949 sur la déclaration
de Edith Bovet, mère de la défunte, à Arnex.

Confirmé après lecture : _____ L'officier de l'état civil :
Edith Bovet _____
Communiqué au D. I. P. J. I. P. J. le 24 mars 1949.

N^o 22.
Favre Charles.

Le quatre avril _____ mil neuf cent quarante neuf
à quatorze _____ heures _____ minutes,
est décédé à Orbe, Grand Pont N^o 4 _____ selon certificat médical,
Favre Charles.

profession : ex. boulanger
originaire de Savigny & Forel (Savane)
domicilié à Orbe
né le 4 novembre _____ 1859 à Savigny
fils de François Favre
et de Jeanne Louise Diterent
état civil : veuf en 1^{er} noces de Julie Barray et en secondes
noces de Françoise Amélie Aménaïde dite Amélie née
Derivaz.

Inscrit au présent registre, le quatre avril _____ 1949 sur la déclaration
de Ami Guéistay, beau fils du défunt, à Orbe.

Confirmé après lecture : _____ L'officier de l'état civil :
Ami Guéistay _____
Communiqué au D. I. P. J. I. P. J. Savigny & Forel, le 4 avril 1949.

Registre des décès

Form. 2

No 23.

Jaumin André

Le six avril mil neuf cent quarante neuf
à six heures trente minutes
est décédé à Orbe, chemin de Rivé 3 selon certificat médical,
Jaumin André

profession : ouvrier industriel

originaire de Villars-le-Grand

domicilié à Orbe

né le 11 Janvier 1920 à Chabrey

fils de Aimé Jaumin

et de Rachel-Hélène, née Bomby

état civil : célibataire

Inscrit au présent registre, le six avril 1949 sur la déclaration
de Aimé Jaumin, père du défunt, à Orbe

Confirmé après lecture :

A Jaumin

L'officier de l'état civil :

Schwartz

Communiqué au P.P.S.P. de Combaucourt, chef section, le 6 avril 1949.

No 24.

Nicole soit Nicoulaz

Jean André

Le huit avril mil neuf cent quarante neuf
à dix-neuf heures vingt minutes
est décédé à Montchevaud selon certificat médical,
Nicole soit Nicoulaz Jean André

profession : du père : agriculteur

originaire de Montchevaud

domicilié à Montchevaud

né le 18 juin 1948 à Talayon / Ramet

fils de Georges Edmond Nicole soit Nicoulaz

et de Andréa Madeleine, née Pinard

état civil : célibataire, enfant

Inscrit au présent registre, le 9 avril 1949 sur la déclaration
de Georges Nicole, père de l'enfant défunt.

Confirmé après lecture

Nicole Georges

L'officier de l'état civil :

Schwartz

Communiqué au P.P.S.P. de le 9 avril 1949.

No 25.

Balsiger Emma Lucia.

Le dix avril mil neuf cent quarante neuf
à vingt-deux heures quinze minutes,
est décédée à Orbe, à l'Infirmerie: selon certificat médical,
Balsiger Emma Lucia

profession: ménagère

originaire de Altavilla (Fribourg)

domiciliée à Bossert. Pittet

née le 21 octobre 1880 à Borcelles p. Payerne

fille de Jules Rapin

et de Marie Louise Hagrin

état civil: mariée à Jakob Balsiger.

Inscrit au présent registre, le onze avril 1949 sur la déclaration
de Georges Balsiger, fils de la défunte, à Bossert. Pittet.

Confirmé après lecture:

Georges Balsiger

L'officier de l'état civil:

Scherwinski

Communiqué au G. S. P. G. S. P. Orbe, Herten et Belmont, le 11 avril 1949.

No 26.

Perey Hirselle Pierrette.

Le vingt trois avril mil neuf cent quarante neuf
à seize heures quinze minutes,
est décédée à Orbe, à l'Infirmerie: selon certificat médical,
Perey Hirselle Pierrette

profession: du père: menuisier

originaire de Orzens

domiciliée à Orbe

née le 20 avril 1949 à Orbe

fille de Roland Edouard Perey

et de Pierrette Héry, née Grandchamp

état civil: célibataire, enfant.

Inscrit au présent registre, le vingt cinq avril 1949 sur la déclaration
de Roland Perey, frère de la défunte, à Orbe.

Confirmé après lecture:

Roland Perey

L'officier de l'état civil:

Scherwinski

Communiqué au G. S. P. G. S. P. Orbe, le 25 avril 1949.

Registre des décès

Form. 2

No 97.
Regard Albert.

Le vingt-neuf avril mil neuf cent quarante-neuf
à vingt heures cinq minutes,
est décédé à Orbe, à l'Infirmerie selon certificat médical,

Regard Albert

profession : du père : agriculteur

originaire de Fent

domicilié à Bofflens

né le 19 octobre 1943 à Orbe

fil de Albert Marcel Regard

et de Emilie Suzanne, née Berthoud

état civil : célibataire, enfant

Inscrit au présent registre, le trente avril 1949 sur la déclaration
de Marcel Regard, père du défunt, à Bofflens.

Confirmé après lecture :

Marcel Regard

L'officier de l'état civil :

Schwanig

Communiqué au J.T.P. J.T.P. Dr Villars 1/Quai Rontier le 2 mai 1949.

No 98.
Briod Marc.

Le premier mai mil neuf cent quarante-neuf
à vingt deux heures dix minutes,
est décédé à Orbe, à l'Infirmerie selon certificat médical,

Briod Marc

profession : agriculteur

originaire de Lucens & Forel

domicilié à L'Abbergement

né le 11 avril 1881 à Lucens

fil de Henri Briod

et de Lévy née Badoux

état civil marié à Anais Léa née Terney

Inscrit au présent registre, le deux mai 1949 sur la déclaration
de Héli Briod, fils du défunt, agriculteur, à L'Abbergement.

Confirmé après lecture

Briod Héli

L'officier de l'état civil :

Schwanig

Communiqué au J.T.P. J.T.P. Dr Lucens le 2 mai 1949.

N° 29.

Mermod Charles

Le vingt deux mai mil neuf cent quarante neuf
à quatre heures minutes,
est décédé à Orbe, à l'Infirmerie selon certificat médical,

Mermod Charles

profession : agriculteur

originaire de St. Croix

domicilié à Baulmes

né le 26 août 1870 à Baulmes

fils de Louis François Mermod

et de Fanny née Schneider

état civil : marié à Mathilde Rose Louise née Baillart

Inscrit au présent registre, le vingt trois mai 1949 sur la déclaration
de M. Rogier, président du comité de l'Infirmerie à Orbe.

Confirmé après lecture :

E. Rogier

L'officier de l'état civil :

Schwartz

Communiqué au S.P.S.P.R. St. Croix - Baulmes, le 23 mai 1949.

N° 30.

Chabloz Marie Louise

Le vingt neuf mai mil neuf cent quarante neuf
à vingt-cinq heures minutes,
est décédée à Orbe, à l'Infirmerie selon certificat médical,

Chabloz Marie Louise

profession : ménagère

originaire de Taugondry

domiciliée à Baulmes

né le 5 juillet 1841 à Grandson

fille de Charles Louis Robier

et de Henriette Louise née Beantier

état civil : veuve de Pierre Henri Chabloz

Inscrit au présent registre, le trente mai 1949 sur la déclaration
de M. Rogier, président du comité de l'Infirmerie d'Orbe.

Confirmé après lecture :

E. Rogier

L'officier de l'état civil :

Schwartz

Communiqué au S.P.S.P.R. Champagne - Baulmes, le 30 mai 1949.

No 31.

Hugonnet Juliette.

Le douze juin mil neuf cent quarante neuf
à quinze heures quarante cinq minutes
est décédée à Orbe, à l'Infirmerie selon certificat médical,
Hugonnet Juliette.

profession : mineureoriginaire de Charennes / le Texrondomiciliée à Orbenée le 26 octobre 1894 à Fiigfille de Pierre Suseret de Elisa, née Rogersonétat civil : marlée à William Hugonnet

Inscrit au présent registre, le treize juin 1949 sur la déclaration
de Georges Schoenberg, beau-fils de la défunte, à Genève.

Confirmé après lecture :

G. Schoenberg

L'officier de l'état civil :

SchwaigerCommuniqué au V. D. P. S. P. R. à l'Isle, le 13 juin 1949.

No 32.

Rochat William
Adolphe

Le treize juin mil neuf cent quarante neuf
à onze heures quinze minutes
est décédé à Orbe, à l'Infirmerie selon certificat médical,
Rochat William Adolphe.

profession : comptableoriginaire de l'Abbaye et le Lieudomicilié à Corcelles / Charomayné le 3 décembre 1919 à St. Trézfils de William Constant Rochatet de Marie Alice, née Bernardétat civil : marie à Lucienne Ida Ringard

Inscrit au présent registre, le treize juin 1949 sur la déclaration
de J. Ringard, beau-père du défunt, à Epayraz.

Confirmé après lecture :

Ringard

L'officier de l'état civil :

SchwaigerCommuniqué au V. D. P. S. P. R. à l'Abbaye, le Lieu, Charomay, chef section
le 16 juin 1949.

N° 33.

Goumaz Edouard Jules

Le dix-sept juin mil neuf cent quarante neuf
à onze heures cinq minutes,
est décédé à Orbe, à l'Infirmerie selon certificat médical,

Goumaz Edouard Jules

profession: chef de gare O.C.

originaire de Nidwillen

domicilié à Orbe

né le 28 juin 1889 à Apples

fils de Georges Auguste Goumaz

et de Léna Henriette nie Tuffray

état civil: marié à Marie Henriette Kechli

Inscrit au présent registre, le dix-sept juin 1949 sur la déclaration
de Paul Goumaz, fils du défunt à hauteur

Confirmé après lecture:

Goumaz

L'officier de l'état civil:

Schwartz

Communiqué au D. G. P. S. P. Dr. Tillarger, chef section le 18 juin 1949.

N° 34.

Chevalier Olga Susanne

Julis

Le vingt juin mil neuf cent quarante neuf
à deux heures cinquante minutes,
est décédée à Orbe, à l'Infirmerie selon certificat médical,

Chevalier Olga Susanne Julis

profession: ménagère

originaire de l'Abergement

domiciliée à Corcelles Charomay

née le 15 juin 1861 à Neuchâtel

fille de François Chevalier

et de Georgine Félicie Henriette, nie Kebel

état civil: célibataire

Inscrit au présent registre, le vingt juin 1949 sur la déclaration
de M. le Docteur, Président du Comité de l'Infirmerie, à
Orbe.

Confirmé après lecture:

Elojirud

L'officier de l'état civil:

Schwartz

Communiqué au D. G. P. S. P. Dr. Lignevolle à Charomay, le 22 juin 1949.

N° 35.

Chonney Christiane
Blutts.

Le vingt deux juin _____ mil neuf cent quarante neuf
à dix huit _____ heures vingt _____ minutes
est décédée à Orbe, à l'infirmerie _____ selon certificat médical,
Chonney Christiane Blutts.

profession : son père : chocolatier

originaire de Barronze (Tand)

domiciliée à Orbe

née le 17 juin _____ 1949 à Orbe

fille de Auguste Jules Chonney

et de Marcelle Adèle, née Heglan

état civil : célibataire, enfant.

Inscrit au présent registre, le vingt trois juin _____ 1949 sur la déclaration
de Jules Chonney, père de la défunte.

Confirmé après lecture :

Bonney Jules

L'officier de l'état civil :

Schwartz

Communiqué au S. T. P. S. P. - Ligny, le 23 juin 1949.

N° 36.

Werly Eugénie Louise

Le vingt sept juin _____ mil neuf cent quarante neuf
à vingt trois _____ heures trente _____ minutes
est décédée à Orbe, à l'infirmerie _____ selon certificat médical,
Werly Eugénie Louise

profession : ménagère

originaire de Lignivolle

domiciliée à Lignivolle

née le 9 avril _____ 1874 à Bex

fille de Henri Charles

et de Madeleine, née Craven

état civil : veuve en premières noces de Emile Gustave Flaction

et en secondes noces de Louis Emile Werly

Inscrit au présent registre, le vingt huit juin _____ 1949 sur la déclaration
de A. Kiebsch, beau fils de la défunte, aux blies.

Confirmé après lecture

A. Kiebsch

L'officier de l'état civil :

Schwartz

Communiqué au S. T. P. S. P. - Lignivolle, le 28 juin 1949.

No 37.

Cery François Joseph

Le premier juillet _____ mil neuf cent quarante neuf
à quatorze _____ heures quarante _____ minutes,
est décédé à Orbe, à l'Infirmerie _____ selon certificat médical,
Cery François Joseph

profession: retraité C. F. F.

originaire d'Orbe

domicilié à Orbe

né le 20 juillet 1862 à Orbe

fils de Joseph Cery

et de Fanchette, née Lattay

état civil: veuf de Julie Jeanne Beyensson

Inscrit au présent registre, le deux juillet 1949 sur la déclaration
de Jeanne Cery, fille du défunt, à Orbe.

Confirmé après lecture:

L'officier de l'état civil:

J. Cery
Communiqué au G. D. P. G. S. P. P. et le 2 juillet 1949.

No 38.

Fattbert Dominique

Rose Angela

Le cinq juillet _____ mil neuf cent quarante neuf
à vingt trois _____ heures trente cinq _____ minutes,
est décédée à Orbe, à l'Infirmerie _____ selon certificat médical,
Fattbert Dominique Rose Angela

profession: ménagère

originaire de Villars-Bramard

domiciliée à Orbe

née le 12 mai 1884 à Genex

fille de Pierre Jacques Joseph Decarlini

et de Marie Joséphine Catherine Margaretti

état civil: mariée à Charles Fattbert

Inscrit au présent registre, le six juillet 1949 sur la déclaration
de J. Decarlini, frère de la défunte, à Genève.

Confirmé après lecture:

L'officier de l'état civil:

J. Decarlini
Communiqué au G. D. P. G. S. P. P. et Villars, le 6 juillet 1949.

Registre des décès

Form. 2

N° 39.

Pesse Philomène

Josephine

Le seize juillet _____ mil neuf cent quarante neuf
à cinq _____ heure & trente _____ minutes,
est décédée à Orbe, à l'Infirmerie _____ selon certificat médical,
Pesse Philomène Josephine

profession : ménagère

originaire de Motalens (Fribourg)

domiciliée à Orbe

née le 30 octobre _____ 1876 à Montel (Fribourg)

fils de Jean Louis Demierre

et de Marie Caroline, née Demierre

état civil : veuve de Joseph Amédée Pesse.

Inscrit au présent registre, le seize juillet _____ 1949 sur la déclaration
de Rosa Pesse, fille de la défunte, à Orbe.

Confirmé après lecture :

P. Pesse

L'officier de l'état civil :

L. L. L.

Communiqué au J. J. P. & S. P. de Motalens, le 16 juillet 1949.

N° 40.

Chevalier Jules

Le vingt juillet _____ mil neuf cent quarante neuf
à zéro _____ heure cinquante _____ minutes,
est décédé à Orbe, Rue des bouliers N° 19 _____ selon certificat médical,
Chevalier Jules

profession : retraité O. C.

originaire de Champrent

domicilié à Orbe

né le 2 septembre _____ 1870 à Orbe

fils de Jean Pierre Chevalier

et de Louise Françoise née Bussard

état civil : marié à Marie Elise Bussard.

Inscrit au présent registre, le vingt juillet _____ 1949 sur la déclaration
de Bernard Langenbach, beau fils du défunt, à Genève.

Confirmé après lecture :

L. L. L.

L'officier de l'état civil :

L. L. L.

Communiqué au J. J. P. & S. P. de Champrent le 23 juillet 1949.

N° 41.
Carrel Lisette.

Le vingt juillet mil neuf cent quarante neuf
à zero heure cinquante minutes,
est décédée à Orbe, à l'Infirmerie selon certificat médical,
Carrel Lisette

profession : du père : agriculteur
originaire de Barois - Charomay
domiciliée à Charomay
née le 13 juillet 1949 à Orbe
fille de Raymond Carrel
et de Lucile Henriette Rosine, née Beauverd
état civil : célibataire, enfant.

Inscrit au présent registre, le vingt-un juillet 1949 sur la déclaration
de Raymond Carrel, père de la défunte.

Confirmé après lecture : Carrel Raymond. L'officier de l'état civil : Schwab
Communiqué au G. V. P. G. S. P. de Charomay, le 31 juillet 1949.

N° 42.
Keresche Rose

Le vingt deux juillet mil neuf cent quarante neuf
à vingt deux heures quinze minutes,
est décédée à Orbe, à l'Infirmerie selon certificat médical,
Keresche Rose

profession : ménagère
originaire de Ballaignes
domiciliée à Orbe
née le 12 juin 1904 à Harmand
fille de Jean Keresche
et de Sophie Louise Nicod
état civil : mariée à Samuel Emile Keresche.

Inscrit au présent registre, le vingt trois juillet 1949 sur la déclaration
de Samuel Keresche, époux, à Orbe.

Confirmé après lecture : S. Keresche. L'officier de l'état civil : Schwab
Communiqué au G. V. P. G. S. P. de Ballaignes, le 23 juillet 1949.

No 43.

Gilgier hani
barois.Le vingt quatre juillet mil neuf cent quarante neuf
à six heures minutes

est décédée à Hbe, à l'Infirmerie selon certificat médical,

Gilgier hani barois

profession : ménagère

originaire de Wältern (Bern)

domiciliée à Baulmes

née le 9 septembre 1886 à Baulmes

fille de Gottlieb Rubin

et de hania Terina, née Hübn

état civil : mariée à Wilhelm Gilgier

Inscrit au présent registre, le vingt cinq juillet 1949 sur la déclaration
de Wilhelm Gilgier, fils de la défunte, à Hbe.

Confirmé après lecture :

W. Gilgier

L'officier de l'état civil :

Schwartz

Communiqué au P.J.P. S.S.P. de Wältern & Baulmes, le 26.7.49.

No 44.

Dallotton Susanne
Lucie Ida.Le vingt six juillet mil neuf cent quarante neuf
à quinze heures minutes

est décédée à Hbe, à l'Infirmerie selon certificat médical,

Dallotton Susanne Lucie Ida

profession : ménagère

originaire des blies

domiciliée à Hbe

née le 6 juin 1914 à Tuffens. le. blâteau

fille de Charles Rodolphe Ferdinand hercier

et de Julia Françoise, née Brivet

état civil : mariée à François Charles Dallotton

Inscrit au présent registre, le vingt sept juillet 1949 sur la déclaration
de François Dallotton, époux à Hbe.

Confirmé après lecture

François Dallotton

L'officier de l'état civil :

Schwartz

Communiqué au P.J.P. S.S.P. de Lignerolle, le 28 juillet 1949.

N° 45.

Bezencon Ernest
Edouard

Le neuf août _____ mil neuf cent quarante neuf
à onze heures quarante cinq minutes,
est décédé à Orbe, Rue du Château 8 selon certificat médical,
Bezencon Ernest Edouard.

profession : manoeuvre boulier

originaire d' Helagnem

domicilié à Orbe

né le 1^{er} octobre 1888 à Helagnem

fils de Vincent Edouard Bezencon

et de Marie, née Dufour

état civil : marié à Valérie Céranne, née Esorgehampt

Inscrit au présent registre, le dix août 1949 sur la déclaration
de Susanne Hanslin, fille du défunt, à Hausanne.

Confirmé après lecture :

S. Jauchin - Bezencon

L'officier de l'état civil :

Schwaiger

Communiqué au G. G. P. G. I. P. Dr. Schallens, le 10 août 1949.

N° 46.

Nicolet Denise Aline

Le dix huit août _____ mil neuf cent quarante neuf
à cinq heures cinquante minutes,
est décédée à Orbe, à l'Infirmerie selon certificat médical,
Nicolet Denise Aline.

profession : ménagère

originaire de Lignerolle

domiciliée à Lignerolle

née le 10 juillet 1903 à Gressy

fille de Charles Frédéric Harsin

et de Marie Tigrina, née Gambiel

état civil : mariée à Ami Nicolet.

Inscrit au présent registre, le dix huit août 1949 sur la déclaration
de Elise Durand, sœur de la défunte, à Orbe.

Confirmé après lecture :

Elise Durand

L'officier de l'état civil :

Schwaiger

Communiqué au G. G. P. G. I. P. Dr. Lignerolle, le 18 août 1949.

Registre des décès

Form. 2

N° 47.

Mussitelli Anne Marie

Le vingt six août _____ mil neuf cent quarante neuf
à quinze _____ heures trente _____ minutes
est décédée à Orbe, à l'infirmerie _____ selon certificat médical,

Mussitelli Anne Marie

profession : du père : ouvrier agricole

originaire de Berlemus (Hauts)

domiciliée à Berlemus

née le 26 août _____ 1949 à Orbe

fille de Marie Mussitelli

et de Marcia Cosetti

état civil : célibataire, enfant

Inscrit au présent registre, le vingt sept août _____ 1949 sur la déclaration
de M. Cosetti, oncle de la défunte, à Orbe.

Confirmé après lecture :

M. Cosetti

L'officier de l'état civil :

Schwainig

Communiqué au G.P.P. V.S.P. et Chaux-de-Fonds le 27 août 1949.
Berlemus.

N° 48.

Barraud Jules Henri

Le vingt six août _____ mil neuf cent quarante neuf
à vingt une _____ heures trente _____ minutes
est décédé à Orbe, La hagnenette _____ selon certificat médical,

Barraud Jules Henri

profession : receveur de l'état

originaire de Esertines / Yverdon

domicilié à Orbe

né le 29 décembre _____ 1886 à Orbe

fils de Barraud Henri dit Jules

et de Annette Louis, née Boret

état civil : marié à Suzanne Roth

Inscrit au présent registre, le vingt neuf août _____ 1949 sur la déclaration
de Evelyn Roth, belle sœur du défunt, à Orbe.

Confirmé après lecture

Roth

L'officier de l'état civil :

Schwainig

Communiqué au G.P.P. V.S.P. et Chaux-de-Fonds le 29 août 1949.

No 49.
Piclard Marie.

Le vingt-neuf août mil neuf cent quarante neuf
à six heures minutes,
est décédée à Houtcherand selon certificat médical,
Piclard Marie

profession : ménagère
originaire de Houtcherand
domiciliée à Houtcherand
née le 16 septembre 1871 à Britomnière
fils de Benjamin Sordet
et de Louise Marie née Poget
état civil : veuve de Charles Lucien Piclard

Inscrit au présent registre, le trente août 1949 sur la déclaration
de Samuel Piclard, fils de la défunte, à Houtcherand.

Confirmé après lecture : L'officier de l'état civil :
Piclard Schwaenig
Communiqué au S. T. P. T. P. le 24 août 1949.

No 50.
Ebinder Jean Fritz.

Le six septembre mil neuf cent quarante neuf
à onze heures trente minutes,
est décédé à Houtcherand selon certificat médical,
Ebinder Jean Fritz

profession : boulanger
originaire de Wahlen (Roum) /
domicilié à Orbe
né le 19 septembre 1915 à Orbe
fils de Eugène Henri Ebinder
et de Rose Jeanne Comite, née Comette
état civil : célibataire.

Inscrit au présent registre, le sept septembre 1949 sur la déclaration
de Henri Ebinder, frère du défunt, à Orbe.

Confirmé après lecture : L'officier de l'état civil :
Ebinder Schwaenig
Communiqué au S. T. P. T. P. Wahlen, chef section, le 7 sept 1949.

Registre des décès

Form. 2

N° 51.

Guinand John
Fernand.

Le trois septembre mil neuf cent quarante neuf
à quatorze heures quinze minutes,
est décédé à Orbe, à l'Infirmerie selon certificat médical,
Guinand John Fernand.

profession : domestique

originaire de Brants (Neuchâtel)

domicilié à Orbe

né le 29 mars 1885 au Locle

fils de Fritz Henri Louis Guinand

et de Louise Julie Marianne, née Horet

état civil

Inscrit au présent registre, le sept septembre 1949 sur la déclaration
de L. E. Rogiers, président du comité de l'Infirmerie
d'Orbe.

Confirmé après lecture :

Elogieux

L'officier de l'état civil :

Schwartz

Communiqué au S.P.S.P. de Brants, le 7 septembre 1949.

N° 52.

Bornand Berthe

Le onze septembre mil neuf cent quarante neuf
à deux heures cinquante cinq minutes,
est décédée à Orbe, à l'Infirmerie selon certificat médical,
Bornand Berthe.

profession : ménagère

originaire de Sainte-Croix

domiciliée à Montclérand

née le 5 décembre 1899 à Montclérand

fille de Charles Louis Féillard

et de Jeanne Louise, née Perussel

état civil mariée à Ami Louis Bornand

Inscrit au présent registre, le onze septembre 1949 sur la déclaration
de Ami Bornand, époux, à Montclérand.

Confirmé après lecture

+ Bornand Ami

L'officier de l'état civil :

Schwartz

Communiqué au S.P.S.P. de St. Croix, le 12 septembre 1949.

N° 53.
Bovet Louisa.

Le dix-neuf septembre mil neuf cent quarante-neuf
à huit heures trente minutes,
est décédée à Orbe, à l'Infirmerie selon certificat médical,
Bovet Louisa.

profession : ménagère
originaire d'Arux
domiciliée à Arux
née le 14 Janvier 1882 à Arux
fille de Charles Auguste Devenoge
et de Charlotte Jeanette, née Baudat
état civil : mariée à Georges Louis Bovet

Inscrit au présent registre, le vingt septembre 1949 sur la déclaration
de Henri Bovet, fils de la défunte à Arux.

Confirmé après lecture :

Henri Bovet

L'officier de l'état civil :

Schwarck

Communiqué au D.P.C.S.P. le 20 Septbr 1949.

N° 54.
Steiner Berthe.

Le vingt-quatre septembre mil neuf cent quarante-neuf
à huit heures trente minutes,
est décédée à Orbe, à l'Infirmerie selon certificat médical,
Steiner Berthe.

profession : chocolatière
originaire de Bestenay (Bernes)
domiciliée à Charomay
née le 30 Janvier 1896 à St broix
fille de Jules François Palmé
et de Adèle Elise, née Faccard
état civil : mariée à Henri Steiner.

Inscrit au présent registre, le vingt-six septembre 1949 sur la déclaration
de Henri Steiner, époux à Charomay.

Confirmé après lecture :

H. Steiner

L'officier de l'état civil :

Schwarck

Communiqué au D.P.C.S.P. de Bestenay - Charomay, le 26 Septbr 1949.

Registre des décès

Form. 2

N° 55.

Chonney Roger

Le vingt sept septembre mil neuf cent quarante neuf
à cinq heures trente minutes,
est décédé à Orbe, à l'Infirmerie selon certificat médical,
Chonney Roger

profession : peint

originaire de Barouge (Tand)

domicilié à Talcyen / Ranon

né le 22 septembre 1949 à Orbe

fils de Lina Yvette Chonney

et de

état civil : célibataire enfant.

Inscrit au présent registre, le vingt sept septembre 1949 sur la déclaration
de Marg. Gallichet, sage femme à Orbe.

Confirmé après lecture :

Marg. Gallichet

L'officier de l'état civil :

Schwartz

Communiqué au G. G. P. G. S. P. St Mézères - Baulmes, le 27 sept. 1949.

N° 56

Dutruit Jean Pierre

Le premier octobre mil neuf cent quarante neuf
à deux heures trente minutes,
est décédé à Orbe, à l'Infirmerie selon certificat médical,
Dutruit Jean Pierre

profession : du père : mécanicien

originaire de Lunis - Beguins

domicilié à Orbe

né le 21 juillet 1949 à Hautsaine

fils de Gaston Louis Louis Dutruit

et de Suzanne Rose, née Ferrand

état civil : célibataire, enfant.

Inscrit au présent registre, le premier octobre 1949 sur la déclaration
de Suzanne Dutruit, mère de l'enfant défunt.

Confirmé après lecture

Madame Suzanne Dutruit

L'officier de l'état civil :

Schwartz

Communiqué au G. G. P. G. S. P. St Mézères - Beguins, le 1^{er} octobre 1949.

No 54.

Tixet Antoinette
Luzanne.

Le six octobre _____ mil neuf cent quarante neuf _____
à quatre _____ heures trente _____ minutes,
est décédée à Orbe, à l'Infirmerie _____ selon certificat médical,
Tixet Antoinette Luzanne

profession : du père : ouvrier maçon

originaire de Tillam. Girardin

domiciliée à Aubry

née le 5 octobre _____ 1949 à Orbe

fille de César Louis Tixet

et de Rachel Olive, née Chollet

état civil : célibataire, enfant.

Inscrit au présent registre, le six octobre _____ 1949 sur la déclaration
de César Tixet, père de l'enfant défunt.

Confirmé après lecture :

B. Viret

L'officier de l'état civil :

Schwartz

Communiqué au G. J. P. S. P. de Polij. le G. Reumont le 6 octobre 1949.

No 56.

Forney Louise Forney.

Le sept octobre _____ mil neuf cent quarante neuf _____
à onze _____ heures vingt _____ minutes,
est décédée à Orbe, à l'Infirmerie _____ selon certificat médical,
Forney Louise Forney

profession : ménagère

originaire de Romont et Charavannes. les. Forts (Fribourg)

domiciliée à Corcelles Charavannes

née le 15 septembre _____ 1864 à Sainte Croix

fille de Léon Schienne

et de Jenny Rodin née Buser

état civil : veuve en premières noces de Léon Bonille Gonthier et
en secondes noces de François Louis dit Ernest Forney.

Inscrit au présent registre, le huit octobre _____ 1949 sur la déclaration
de Bonille Rogier, président du comité de l'Infirmerie
d'Orbe.

Confirmé après lecture :

Rogier

L'officier de l'état civil :

Schwartz

Communiqué au G. J. P. S. P. de Romont, Charavannes, le 10.10.49.

Registre des décès

Form. 2

N° 59.

Wüthrich Louise.

Le vingt neuf octobre mil neuf cent quarante neuf
à douze heures minutes
est décédée à Anxer - / Orbe. selon certificat médical,
Wüthrich Louise

profession : institutrice

originaire de Grench (Berne)

domiciliée à Kiesen (Berne)

née le 8 novembre 1877 à Kiesen (Berne)

fille de Christian Wüthrich

et de Anna, née Steck

état civil : célibataire.

Inscrit au présent registre, le trente-un octobre 1949 sur la déclaration
de Henri Delisle, neveu de la défunte, à Anxer.

Confirmé après lecture :

Delisle Henri

L'officier de l'état civil :

Schwaller

Communiqué au D. T. P. J. S. P. Dr. Grench & Wüthrich, le 31 octobre 1949.

N° 60.

Guilland Jean
Francois.

Le vingt huit octobre mil neuf cent quarante neuf
à vingt trois heures minutes
est décédé à Orbe, à l'Infirmerie selon certificat médical,
Guilland Jean Francois.

profession du père : vigneron

originaire de Haut-Gully (Fribourg)

domicilié à Orbe

né le 26 octobre 1949 à Orbe

fils de René Guilland

et de Lilians Frome, née Ruyer

état civil : célibataire, enfant.

Inscrit au présent registre, le trente-un octobre 1949 sur la déclaration
de Marg. Gallichet, sage-femme, à Orbe.

Confirmé après lecture

Marg. Gallichet

L'officier de l'état civil :

Schwaller

Communiqué au D. T. P. J. S. P. Dr. hôtes le 31 octobre 1949.

N° 61.

Dajoz Rosina

Le trois novembre mil neuf cent quarante neuf
à trois heures cinquante minutes,
est décédée à Orbe, à l'Infirmerie selon certificat médical,

Dajoz Rosina

profession : ménagère

originaire de Cuarnum

domiciliée à Cuarnum

née le 8 décembre 1858 à Schwarzenegg (Berne)

fille de Gottlieb Weyer

et de Marianna, née Feig

état civil : veuve de bonnant Henri Dajoz

Inscrit au présent registre, le trois novembre 1949 sur la déclaration
de Liborius Ragnier, président du comité de l'Infirmerie, à Orbe

Confirmé après lecture :

E. Ragnier

L'officier de l'état civil :

Schwartz

Communiqué au D. F. P. J. S. P. de Cuarnum, le 3 novembre 1949.

N° 62.

Scotti Maria Cristina

Le neuf novembre mil neuf cent quarante neuf
à dix heures trente minutes,
est décédée à Orbe, à l'Infirmerie selon certificat médical,

Scotti Maria Cristina

profession : ménagère

originaire de Pontevanica (Bergame, Italie)

domiciliée à Agio

née le 9 novembre 1880 à St. Giorio

fille de Gaetano Tiglietti

et de Domenica Belloni

état civil : veuve de Giovanni Pietro Antonio Scotti

Inscrit au présent registre, le dix novembre 1949 sur la déclaration
de Ernest Scotti, fils de la défunte, à Agio.

Confirmé après lecture :

Scotti Ernest

L'officier de l'état civil :

Schwartz

Communiqué au D. F. P. J. S. P. de Cuarnum le 10 novembre 1949.

Registre des décès

Form. 2

N° 63.

Beauverd Constant.

Le quatorze novembre mil neuf cent quarante neuf
à vingt-une heures vingt minutes
est décédé à Orbe, à l'Infirmierie: selon certificat médical,

Beauverd Constant

profession: ex-meurrier

originaire de Charomay

domicilié à Orbe

né le 25 octobre 1887 à Charomay

fils de Jean Louis Beauverd

et de Adèle, née Nicollin

état civil: divorcé de Teresa Angiola, née Balderona.

Inscrit au présent registre, le quinze novembre 1949 sur la déclaration
de Louis Beauverd, frère du défunt, à Yverdon

Confirmé après lecture:

Louis Beauverd

L'officier de l'état civil:

Schwartz

Communiqué au D. O. P. S. P. D. de Charomay, le 15 novembre 1949.

N° 64.

Schneider Eugénie

Julie Emilie

Le vingt deux novembre mil neuf cent quarante neuf
à seize heures quarante cinq minutes
est décédée à Orbe, Rue des Moulins N° 1 selon certificat médical,

Schneider Eugénie Julie Emilie

profession: ménagère

originaire de Brigg (Berne)

domiciliée à Orbe

née le 24 mars 1871 à Yverdon

fille de Charles Auguste Hemmingard

et de Marie Fanny née Fancel

état civil: veuve de Frédéric Schneider.

Inscrit au présent registre, le vingt trois novembre 1949 sur la déclaration
de A. Pauli, petit fils de la défunte, à Orbe.

Confirmé après lecture

A. Pauli

L'officier de l'état civil:

Schwartz

Communiqué au D. O. P. S. P. D. de Brigg le 23 novembre 1949.

N° 65.

Guillaume Lion

Le vingt trois novembre mil neuf cent quarante neuf
à deux heures dix minutes,
est décédé à Orbe, à l'Infirmerie selon certificat médical,

Guillaume Lion

profession : retraité Nestlé

originaire de Britomieux

domicilié à Orbe

né le 14 octobre 1867 à Britomieux

fils de Auguste Guillaume

et de Jeanette Rosine Armandine, née Henri

état civil : veuf en premières noces de Elie Adèle Raymond et en secondes
noces de Anna Rosine Emilie Besson née Faucher.

Inscrit au présent registre, le 23 novembre 1949 sur la déclaration
de Armandine Bailly, fille du défunt, à Orbe.

Confirmé après lecture :

Armandine Bailly

L'officier de l'état civil :

Schwartz

Communiqué au D. D. P. D. S. P. D. Romier, le 23 novembre 1949.

N° 66.

Nicod Rose Violette
Femme

Le deux décembre mil neuf cent quarante neuf
à vingt heures dix minutes,
est décédée à Orbe, derrière St. Germain selon certificat médical,

Nicod Rose Violette Femme

profession : ménagère

originaire de Granges (Tand)

domiciliée à Orbe

née le 21 août 1889 à Tenchiâtel

fille de François Jacob hercier

et de Adèle Julie Louisa, née Marion

état civil : mariée à Marcel Nicod.

Inscrit au présent registre, le trois décembre 1949 sur la déclaration
de Jean Pierre Nicod, fils de la défunte.

Confirmé après lecture :

Jean Rose Nicod

L'officier de l'état civil :

Schwartz

Communiqué au D. D. P. D. S. P. D. Granges, le 3 décembre 1949.

Registre des décès

Form. 2

No 67.

Decollogny Dominique.

Le huit décembre mil neuf cent quarante neuf
à cinq heures quarante cinq minutes
est décédé à Orbe, à l'Infirmerie selon certificat médical,
Decollogny Dominique

profession : du père : inspecteur forestier diplômé

originaire d'Apples - Reverolle

domicilié à St. Croix

né le 30 novembre 1949 à Orbe

fils de Pierre Abram Decollogny

et de Marie Rose Lélia, née Paillet

état civil : célibataire, enfant.

Inscrit au présent registre, le huit décembre 1949 sur la déclaration
de Marg. Ränthle, sage-femme à Orbe.

Confirmé après lecture :

Marg. Fallichet

L'officier de l'état civil :

Schwartz

Communiqué au G.D.P. S.S.P. Dr. Apples, Reverolle - St. Croix, le 8.12.49.

No 68.

Noth Franz.

Le dix-neuf décembre mil neuf cent quarante neuf
à quatre heures quarante cinq minutes
est décédé à Orbe, à l'Infirmerie selon certificat médical,
Noth Franz

profession : vacher

originaire de Zumholz (Fribourg)

domicilié à Zumholz

né le 11 février 1890 à Zumholz

fils de Johann Joseph Christoph Noth

et de Maria Elisabeth, née Reischer

état civil : célibataire

Inscrit au présent registre, le vingt deux décembre 1949 sur la déclaration
de B. Collet, secrétaire aux Etablissements de Bochy, à
Orbe.

Confirmé après lecture

B. Collet

L'officier de l'état civil :

Schwartz

Communiqué au G.D.P. S.S.P. Dr. Haffner, le 23 décembre 1949.

N° 69.

Baudin Henri Lucien

Le vingt quatre décembre mil neuf cent quarante neuf
à huit heures quinze minutes,
est décédé à Nbe, à l'Infirmerie selon certificat médical,

Baudin Henri Lucien

profession : agriculteur

originaire de Hollens

domicilié à Bofflens

né le 26 décembre 1890 à Hollens

fils de Georges François Baudin

et de Marie Louise née Sautschy

état civil marié à Julie Susanna Farschay

Inscrit au présent registre, le vingt quatre décembre 1949 sur la déclaration
de Susanna Baudin, épouse à Bofflens.

Confirmé après lecture :

Georgette Baudin

L'officier de l'état civil :

Schwartz

Communiqué au G. T. P. G. P. P. Hollens, Comité et chef section le 24/12/49.

N° 70.

Brocard Marie

Le vingt quatre décembre mil neuf cent quarante neuf
à vingt une heures trente minutes,
est décédée à Arnes selon certificat médical,

Brocard Marie

profession : ménagère

originaire de Digg

domiciliée à Arnes Nbe

née le 7 août 1871 à Arnes

fille de François David Gauthier

et de Marie Marie, née Homier

état civil : veuve de Lucien Brocard.

Inscrit au présent registre, le vingt six décembre 1949 sur la déclaration
de Edmond Brocard, fils de la défunte, à Arnes.

Confirmé après lecture :

Edmond Brocard

L'officier de l'état civil :

Schwartz

Communiqué au G. T. P. G. P. P. La Sancy, le 26 décembre 1949.

Registre des décès

Form. 2

N° 71.

Wysso Ernest.

Le vingt-trois décembre mil neuf cent quarante neuf
à vingt-cinq heures quinze minutes,
est décédé à Orbe, à l'Infirmerie selon certificat médical,
Wysso Ernest

profession : ex-caféier

originaire de Arni (Berne)

domicilié à Orbe

né le 31 mars 1878 à Bollbrück

fil de Gottlieb Wyss

et de Louise, née Walz

état civil : veuf en premières noces de Louise Lina Nicole, marié
en secondes noces à Mathilde Louise Roumoud

Inscrit au présent registre, le vingt sept décembre 1949 sur la déclaration
de Jean Rey, beau fils du défunt, à Chailly.

Confirmé après lecture :

L'officier de l'état civil :

J. Rey

Schwacsi

Communiqué au G. J. P. J. P. D. Arni, le 27 décembre 1949.

Pris le 11 mars 1950 -

John G. Innes

N°

Le mil neuf cent
à heure minutes
est décédé à selon certificat médical,

L'inscription portant le nu-
méro 71 de la présente page
est la dernière de l'année mil
neuf cent quarante neuf.

Les deux exemplaires de ce re-
gistre sont de tenue identi-
que.

profession :

originaire d

domicilié à

né le 1 à

fil de

et de

état civil

Inscrit au présent registre, le 19 sur la déclaration
d

Confirmé après lecture

L'officier de l'état civil :

Communiqué à



Officier de l'Etat-civil :

Schwacsi

Un double a été remis ce
jour cinq janvier mil neuf
cent cinquante à l'autorité
de surveillance en exécution
de l'art. 2 de la loi.

L'officier de l'Etat-civil :



Schwacsi

N° 1.
Ray Louis.

Le premier janvier _____ mil neuf cent cinquante _____
à dix-neuf _____ heures trente _____ minutes,
est décédé à Orbe, chemin du Peusioir _____ selon certificat médical,
Ray Louis.

profession : employé aux Usines de l'Orbe

originaire de Tillars-Burquin

domicilié à Orbe

né le 2 mai 1898 à Tugellen

fil de François Alexis Ray

et de Marie, née Taccard

état civil marié à Angèle Marie Rochat.

Inscrit au présent registre, le deux janvier 1950 sur la déclaration
de André Ray, fils du défunt à Villardorf.

Confirmé après lecture :

Ray

L'officier de l'état civil :

Scherwainy

Communiqué au D. T. P. D. S. P. R. J. J. chef Section, le 3 Janvier 1950.

N° 2.
Bourgeois Gustave
Frédéric

Le premier janvier _____ mil neuf cent cinquante _____
à neuf _____ heures trente _____ minutes,
est décédé à Orbe, à l'Hôpital _____ selon certificat médical,
Bourgeois Gustave Frédéric

profession : menuisier

originaire de Ballaiguet

domicilié à Orbe

né le 15 février 1883 à Orbe

fil de Louis Jules Bourgeois

et de Roline, née Brechtbühl

état civil : marié à Véséptine Blimence Hailleser.

Inscrit au présent registre, le deux janvier 1950 sur la déclaration
de Palmyre Bourgeois, fille du défunt à Orbe.

Confirmé après lecture :

Bourgeois

L'officier de l'état civil :

Scherwainy

Communiqué au D. T. P. D. S. P. R. Ballaiguet le 3 Janvier 1950.

No 3.

Kuntwyler William.

Le six janvier mil neuf cent cinquante
à Seize heures trente cinq minutes,
est décédé à Orbe, à l'Hôpital, selon certificat médical,

Kuntwyler William

profession : agriculteur

originaire de Binroye (Argovie)

domicilié à Agiez

né le 17 mai 1875 à Reinach (Argovie)

fils de Gottfried Kuntwyler

et de Anna Maria née Hauser

état civil : veuf de Alice Weber.

Inscrit au présent registre, le six janvier 1950 sur la déclaration
de Werner Kuntwyler, fils du défunt, à Velimont.

Confirmé après lecture :

Kuntwyler Werner

L'officier de l'état civil :

Schwartz

Communiqué au D.T.P.S.P.D. Binroye, le 6 Janvier 1950.

No 4.

Roy Félicien Eugène.

Le neuf janvier mil neuf cent cinquante
à Seize heures dix minutes,
est décédé à Orbe, Rue Centrale, selon certificat médical,

Roy Félicien Eugène

profession : agriculteur

originaire de Brestomnières

domicilié à Brestomnières

né le 29 juin 1879 à Brestomnières

fils de François Louis Roy

et de Lucile Hélène née Guillaumet

état civil : marié à Rose Guillaumet.

Inscrit au présent registre, le dix janvier 1950 sur la déclaration
de Eddy Jacques Roy, fils du défunt, à Brestomnières.

Confirmé après lecture

E. J. Roy

L'officier de l'état civil :

Schwartz

Communiqué au D.T.P.S.P.D. Romanel-sur-Moos, le 10 Janvier 1950.

No 5.

Perin Albert Henri

Le onze janvier mil neuf cent cinquante
dans l'après-midi heure minutes
est décédé à Orbe, Rue des Poulins selon certificat médical,

Perin Albert Henri

profession : retraité chocolatier

originaire de Epandres (Soud)

domicilié à Orbe

né le 23 août 1877 à Epandres

fil de Jean Henri Perin

et de Louise, née Billiaud

état civil : marié à Rose dite Louise de Blavierille

Inscrit au présent registre, le quatorze janvier 1950 sur la déclaration
de Edith Jaquet, petite fille du défunt à Orbe

Confirmé après lecture :

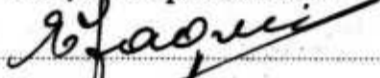

L'officier de l'état civil :

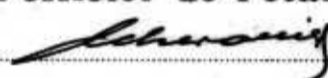

Communiqué au D. D. P. D. S. P. D. et Belmont le 14 Janvier 1950

No 6.

Prod'homme Alfred Ernest

Le douze janvier mil neuf cent cinquante
à sept heures quarante cinq minutes,
est décédé à Orbe, à l'Hôpital selon certificat médical,

Prod'homme Alfred Ernest

profession : agriculteur

originaire de Monthorod

domicilié à Monthorod

né le 13 mai 1880 à Monthorod

fil de Charles Louis Prod'homme

et de Henriette Louise née Hédiquet

état civil : divorcé de Joséphine Cottay

Inscrit au présent registre, le quatorze janvier 1950 sur la déclaration
de B. Collet, secrétaire à Bostuy.

Confirmé après lecture :

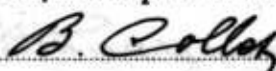

L'officier de l'état civil :

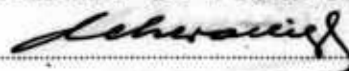

Communiqué au D. D. P. D. S. P. D. et Sionel, le 14 Janvier 1950

No 7.
Cosetti Marcel

Le quinze janvier mil neuf cent cinquante
à dix-sept heures cinquante minutes,
est décédé à Orbe, à l'hôpital selon certificat médical,
Cosetti Marcel

profession : employé de commerce

originaire de Asi (Alexandrie, Italie)

domicilié à Orbe

né le 16 octobre 1925 à Baulmet

fil de Joseph Cosetti

et de Maria Anna, née Lavelli

état civil : marié à Lisette Marie Ferny Pillevoit.

Inscrit au présent registre, le seize janvier 1950 sur la déclaration
de Pierre Cosetti, frère du défunt, à Orbe.

Confirmé après lecture :

Cosetti

L'officier de l'état civil :

Scherwinski

Communiqué au G. T. P. T. P. D. et bureaux, le 16 Janvier 1950.

No 8.
Breitenstein Christian
Robert.

Le vingt janvier mil neuf cent cinquante
à quatorze heures vingt cinq minutes,
est décédé à Orbe, à l'hôpital selon certificat médical,
Breitenstein Christian Robert

profession : peintre

originaire de Lavigny (Suisse)

domicilié à Orbe

né le 13 Janvier 1950 à Orbe

fil de Robert Samuel Breitenstein

et de Rose Ida, née Haguenin

état civil : célibataire, enfant.

Inscrit au présent registre, le vingt-un janvier 1950 sur la déclaration
de Robert Breitenstein, père de l'enfant nouveau né.

Confirmé après lecture

Breitenstein Robert

L'officier de l'état civil :

Scherwinski

Communiqué à Villars / Vers - Orbe, le 21 Janvier 1950.

N° 9.

Kavenex Elise
Marianne.

Le neuf février mil neuf cent cinquante
à quatre heures trente minutes,
est décédée à Arnes, selon certificat médical,
Kavenex Elise Marianne.

profession : ménagère

originaire d' Arnes

domiciliée à Arnes

née le 16 mai 1866 à Arnes

fille de Emmanuel Homier

et de Charlotte Albertine, née Homier

état civil : veuve de François Frédéric Kavenex

Inscrit au présent registre, le dix février 1950 sur la déclaration
de Charles Morel, petit fils de la défunte, à Arnes.

Confirmé après lecture :

Morel Charles

L'officier de l'état civil :

Schraenig

Communiqué au N. O. O. O. P. R. le 10 février 1950.

N° 10.

Karendaz Charlotte
Marie.

Le neuf février mil neuf cent cinquante
à trois heures cinquante cinq minutes,
est décédée à Orbe, à l'Imprimerie, selon certificat médical,
Karendaz Charlotte Marie.

profession : ménagère

originaire de Mathod

domiciliée à Arnes

née le 29 juin 1893 à la bondre près L'Isle

fille de Henri Martin

et de Adèle Heylan, née Burret

état civil : mariée à Ulrich Philippe Karendaz

Inscrit au présent registre, le dix février 1950 sur la déclaration
de Ulrich Karendaz, épouse à Arnes.

Confirmé après lecture :

Karendaz Ulrich

L'officier de l'état civil :

Schraenig

Communiqué au N. O. O. O. P. R. à Champvent le 10 février 1950.

Registre des décès

Form. 2

N° 11.

Caretti Fanny Adèle

Le dix février mil neuf cent cinquante
à quinze heures quarante minutes,
est décédée à Orbe, à l'hôpital selon certificat médical,

Caretti Fanny Adèle

profession : ménagère

originaire de Charvornay

domiciliée au Fay, commune de Tallorbe

née le 22 octobre 1865 à Charvornay

fille de Louis Beauverd

et de Louise Blumiette Adèle née Ferringy

état civil : veuve de Carlo Caretti.

Inscrit au présent registre, le onze février 1950 sur la déclaration
de M. Laurent, cousin de la défunte à Charvornay

Confirmé après lecture :

Laurent

L'officier de l'état civil :

Schwaez

Communiqué au F. D. P. S. P. P. Charvornay - Tallorbe le 11 février 1950

N° 12.

Basset Jules

Le quatorze février mil neuf cent cinquante
à une heure trente minutes,
est décédé à Orbe, Rue des Cerreaux selon certificat médical,

Basset Jules

profession : facteur postal retraité

originaire de Gammisins-la-Ville

domicilié à Orbe

né le 21 décembre 1869 à Gammisins

fils de Samuel Basset

et de Marie Tany, née Huberson

état civil : veuf de Marie Tany Flaction

Inscrit au présent registre, le quatorze février 1950 sur la déclaration
de Fernand Basset, fils du défunt à Orbe.

Confirmé après lecture

Basset

L'officier de l'état civil :

Schwaez

Communiqué au F. D. P. S. P. P. Schwaez, le 14 février 1950.

N° 13.

Billard Henri Louis.

Le seize février mil neuf cent cinquante
à trois heures 1 minutes,est décédé à Orbe, Rue Turo selon certificat médical,**Billard Henri Louis**profession: retraite testléoriginaire de Bessières-sur-Rolledomicilié à Orbené le 2 décembre 1869 à Boggy-Bossyfils de Jean Isaac Louis Billardet de Marie Henriette, nie Rochatétat civil: veuf de Blise Henriette BélayInscrit au présent registre, le dix-sept février 1950 sur la déclaration
de Georges Billard, fils du défunt, à Orbe

Confirmé après lecture:

Billard Georges

L'officier de l'état civil:

SchwarziqCommuniqué au D. G. P. D. S. P. Orbe le 17 février 1950.

N° 14.

Décoppet Jean Pierre
Alfred Louis.Le dix-huit février mil neuf cent cinquanteà cinq heures huit minutes,est décédé à Orbe, à l'Hôpital selon certificat médical,**Décoppet Jean Pierre Alfred Louis**profession: du père: manoeuvre C. F. F.originaire de Susceydomicilié à Susceyné le 24 décembre 1945 à Yverdonfils de Edouard Pierre Décoppetet de Blanche Yvette, nie Geneveétat civil: célibataire, enfantInscrit au présent registre, le dix-huit février 1950 sur la déclaration
de Edouard Décoppet, père de l'enfant défunt

Confirmé après lecture:

Décoppet Edouard

L'officier de l'état civil:

SchwarziqCommuniqué au D. G. P. D. S. P. Orbe le 18 février 1950.

Registre des décès

Form. 2

No 15.

Pointet Charles Auguste

Le dix-neuf février mil neuf cent cinquante
à cinq heures minutes
est décédé à Orbe, à l'hôpital selon certificat médical,
Pointet Charles Auguste

profession : inconnueoriginaire de Cornillon / Cornisedomicilié à Orbené le 6 janvier 1882 à Cornisefils de Charles Auguste Pointetet de Marianne Philomène, née Duruyétat civil : marie à Hélène Borguana dit Brocat.

Inscrit au présent registre, le vingt février 1950 sur la déclaration
de Henri Pointet, fils du défunt, à Ballaignes.

Confirmé après lecture :

Pointet Marcel

L'officier de l'état civil :

Schwarz

Communiqué au D.T.P.V.P.D. et comice, le 20 février 1950.

No 16.

Schenk Marie

Le vingt trois février mil neuf cent cinquante
à une heure trente minutes
est décédée à Orbe, à l'hôpital selon certificat médical,
Schenk Marie

profession : ménagèreoriginaire de Lyggewyl (Berne)domiciliée à Baulmesnée le 26 mai 1876 à Lesbainsfille de Jean Frédéric Bersonet de Rose Marie, née Trochetétat civil : veuve de Arnold Schenk.

Inscrit au présent registre, le vingt trois février 1950 sur la déclaration
de Henri Bessat, neveu de la défunte, à Baulmes.

Confirmé après lecture

H. Bessat

L'officier de l'état civil :

Schwarz

Communiqué au D.T.P.V.P.D. Lyggewyl - Baulmes, le 23 février 1950.

N° 17.

Perolini François Joseph
Marie Baltazar.

Le trois mars mil neuf cent cinquante
à vingt trois heures quinze minutes,
est décédé à Orbe, Grand' Rue selon certificat médical,
Perolini François Joseph Marie Baltazar

profession : entrepreneur en gâterie

originaire de Morca (Morano - Itali)

domicilié à Orbe

né le 27 novembre 1869 à Morca

fils de Charles Perolini

et de Marie, née Perolini

état civil : veuf en premières noces de Rosa Galboto, marié en se-
condes noces à Elisabeth Andreini

Inscrit au présent registre, le quatre mars 1950 sur la déclaration
de Charles Perolini, fils du défunt à Orbe

Confirmé après lecture :

F. Perolini

L'officier de l'état civil :

Schwarze

Communiqué au D. G. P. D. P. B. - Chamelloni le 4 mars 1950

N° 18.

Bertholet Hélène
Rosine

Le cinq mars mil neuf cent cinquante
à vingt deux heures cinquante minutes,
est décédée à Orbe, à l'Hôpital : selon certificat médical,
Bertholet Hélène Rosine

profession : ménagère

originaire de Roche, Villeneuve et Sigle

domiciliée à Ballaigues

née le 13 juin 1855 à Premis

fille de Julien Eugène Delarétaz

et de Agnès, née Foget

état civil : veuve de Jules Edouard Bertholet

Inscrit au présent registre, le six mars 1950 sur la déclaration
de Ernest Matthey, petit-fils de la défunte à Orbe

Confirmé après lecture :

Matthey Ernest

L'officier de l'état civil :

Schwarze

Communiqué au D. G. P. D. P. B. - Villeneuve et Sigle le 6 mars 1950.

Registre des décès

Form. 2

N° 19.

Berthoud Elie.

Le onze mars mil neuf cent cinquante
à huit heures minutes

est décédée à Orbe, chemin de l'Eray selon certificat médical,

Berthoud Elie

profession : ménagère

originaire de Bofflens

domiciliée à Orbe

née le 4 octobre 1863 à Charames-le-Bhône

fille de Emmanuel Bentliver

et de Louise Haris, née Hainet

état civil : veuve en premières noces de Fritz Hünen et en secondes
noces de François Berthoud.Inscrit au présent registre, le onze mars 1950 sur la déclaration
de Fritz Hünen, fils du défunt, à Yverdon.

Confirmé après lecture :

Camen Fritz

L'officier de l'état civil :

Schwarzi

Communiqué au D.S.P. G.S.P. de Rommelmatt le 11 mars 1950.

N° 20.

Conod David Charles

Louis.

Le vingt quatre mars mil neuf cent cinquante
à vingt trois heures quarante cinq minutes

est décédé à Orbe, à l'infirmerie selon certificat médical,

Conod David Charles Louis

profession : agriculteur

originaire de Ballaigues et les Blâs

domicilié à Ballaigues

né le 10 janvier 1870 à Ballaigues

fils de David Benjamin Conod

et de Fanny Henriette née Berançon

état civil : veuf de Frida Balduweg.

Inscrit au présent registre, le vingt cinq mars 1950 sur la déclaration
de Georges Conod, fils du défunt, à Fôle.

Confirmé après lecture

G. Conod

L'officier de l'état civil :

Schwarzi

Communiqué au D.S.P. G.S.P. de Ballaigues - Signeville le 25 mars 1950

N° 21. *Miertzeler Louis*
 Le vingt six mars mil neuf cent cinquante
 à six heures trente minutes,
 est décédé à Orbe, à l'Hôpital selon certificat médical,
Miertzeler Louis

profession: *agriculteur*
 originaire de *Montcherand*
 domicilié à *St. Christophe (b^{de} de Champvent)*
 né le *31 mai* 1889 à *Rances*
 fils de *Auguste Jules Miertzeler*
 et de *Adèle Marie Elise, née Kasbauer*
 état civil *marié à Marie Simonin*

Inscrit au présent registre, le vingt sept mars 1950 sur la déclaration
 de *Roger Miertzeler, fils du défunt, à St. Christophe*

Confirmé après lecture:

Miertzeler Roger

L'officier de l'état civil:

Schwaab

Communiqué au T. T. P. G. S. P. R. de Champvent le 27 mars 1950.

N° 22. *Mottier Roger Samuel*
 Le huit avril mil neuf cent cinquante
 à six heures cinquante minutes,
 est décédé à Orbe, à l'Hôpital selon certificat médical,
Mottier Roger Samuel

profession: *du père: manoeuvre menuisier*
 originaire de *Château d'Or*
 domicilié à *Orbe*
 né le *15 février* 1948 à *Orbe*
 fils de *Daniel David Mottier*
 et de *Jeanne Ruth, née Gfeller*
 état civil: *célibataire, enfant*

Inscrit au présent registre, le huit avril 1950 sur la déclaration
 de *Daniel Mottier, père de l'enfant défunt*

Confirmé après lecture:

Daniel Mottier - Gfeller

L'officier de l'état civil:

Schwaab

Communiqué au T. T. P. G. S. P. R. de Château d'Or le 8 avril 1950.

Registre des décès

Form. 2

N° 23.

Bricchi Charles

Le neuf avril _____ mil neuf cent cinquante _____
à une _____ heure _____ minutes,
est décédé à Orbe, Rue des Remparts _____ selon certificat médical,
Bricchi Charles

profession : maître tailleur
originaire de Bussinello (Novare - Italie)
domicilié à Orbe
né le 22 mars _____ 1879 à Bussinello (Italie)
fils de Teodoro Bricchi
et de Eugenia, née Alisina
état civil : veuf de Elise Eugénie, née Buruat

Inscrit au présent registre, le onze avril _____ 1950 sur la déclaration
de Maxim Bricchi, fils du défunt, à Orbe.

Confirmé après lecture :



L'officier de l'état civil :



Communiqué au G. J. P. G. S. P. D. de Chaux-de-Fort, le 11 avril 1950.

N° 24.

Nicole Marguerite
Marie

Le dix avril _____ mil neuf cent cinquante _____
à vingt-deux _____ heures trente cinq _____ minutes,
est décédée à Orbe, à l'Hôpital _____ selon certificat médical,
Nicole Marguerite Marie

profession : ménagère
originaire de Mont-la-Ville
domicilié à Orbe
née le 21 novembre _____ 1894 à Corcelles / Ch.
fille de Auguste Haguin
et de Marie Amélie, née Terly
état civil : mariée à François Henri Nicole

Inscrit au présent registre, le onze avril _____ 1950 sur la déclaration
de Louis Alraggi, beau-fils de la défunte, à Orbe.

Confirmé après lecture

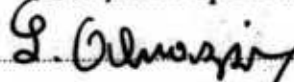

L'officier de l'état civil :

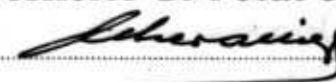

Communiqué au G. J. P. G. S. P. D. de Chaux-de-Fort, le 11 avril 1950.

N° 25.

Chaillet Gustave Emile.

Le dix-neuf avril mil neuf cent cinquante
à vingt-trois heures quarante minutes,
est décédé à Orbe, à l'Hôpital selon certificat médical,
Chaillet Gustave Emile.

profession : employé communal

originaire de l'Abbaye

domicilié à Orbe

né le 27 janvier 1903 à Rapray

fils de Gustave Emile Chaillet

et de Louise Ida Decouray

état civil : marié à Elise Caroline Hartinet

Inscrit au présent registre, le vingt avril 1950 sur la déclaration
de Ch. Chaillet, fils du défunt, à Orbe.

Confirmé après lecture :

Ch. F. Chaillet

L'officier de l'état civil :

Schwartz

Communiqué au D. S. P. D. S. P. Dr. l'Abbaye, chef de section le 20 avril 1950.

N° 26.

Glardon Alfred.

Le vingt-un avril mil neuf cent cinquante
à neuf heures quinze minutes,
est décédé à Orbe, à l'Hôpital selon certificat médical,
Glardon Alfred.

profession : jardinier

originaire de Tallorbe

domicilié à Tallorbe

né le 14 avril 1893 à Hautanne

fils de Antoine Alexis Glardon

et de Thérèse Emile née Vettanzen

état civil : divorcé de Rose Fattetert.

Inscrit au présent registre, le vingt-un avril 1950 sur la déclaration
de Ch. Glardon, fils du défunt, à Renens.

Confirmé après lecture :

G. Glardon Ch.

L'officier de l'état civil :

Schwartz

Communiqué au D. S. P. D. S. P. Dr. Tallorbe, chef de section, le 21 avril 1950.

Registre des décès

Form. 2

N° 27.

Gavin harin

samuel.

Le dix mai mil neuf cent cinquante
à trois heures treize minutes,
est décédé à Orbe, en Penthieros selon certificat médical,

Gavin harin samuel

profession : ouvrier chocolatieroriginaire de hondan, Breules et Foreldomicilié à Orbené le 1^{er} octobre 1887 à hardonnesfils de Louis Gavinet de Emma, née Porchetétat civil : marie à Tola Amélie, née Diercent

Inscrit au présent registre, le dix mai 1950 sur la déclaration
de Charles harin, fils du défunt.

Confirmé après lecture :

Ch. Gavin

L'officier de l'état civil :

Schwartz

Communiqué au G. I. P. I. P. D., hondan - Lucens - chef section le 10.5.50.

N° 28.

Mercier Charles

Le douze mai mil neuf cent cinquante
à quinze heures vingt minutes
est décédé à Arues selon certificat médical,

Mercier Charles

profession : ouvrieroriginaire de Penthieroydomicilié à Aruesné le 17 juillet 1870 à Champagnatfils de Abraham Mercieret de Thérèse née Hageratétat civil : veuf de Alice née Benilloz

Inscrit au présent registre, le treize mai 1950 sur la déclaration
de Charles Mercier, fils du défunt, à Orbe.

Confirmé après lecture

Mercier Charles

L'officier de l'état civil :

Schwartz

Communiqué au G. I. P. I. P. D., Penthieroy, le 16 mai 1950.

N° 29.

Rapin Henri Georges.

Le dix huit mai _____ mil neuf cent cinquante _____
à trois _____ heures trente _____ minutes,
est décédé à Orbe, Rue de l'Abbaye _____ selon certificat médical,
Rapin Henri Georges

profession : ancien négociant

originaire de Payerne

domicilié à Orbe

né le 24 février _____ 1863 à Payerne

fils de Louis Frédéric Rapin

et de Mariannette Charlotte, née Foinini

état civil : marié à Charlotte née Freymond

Inscrit au présent registre, le dix-neuf mai _____ 1950 sur la déclaration
de Eva Thomas, fille du défunt, à Orbe.

Confirmé après lecture :

G. Thomas

L'officier de l'état civil :

Schwartz

Communiqué au G. G. P. G. P. de Payerne, le 19 mai 1950.

N° 30.

Piternann Samuel
Charles.

Le vingt-cinq mai _____ mil neuf cent cinquante _____
à treize _____ heures _____ minutes,
est décédé à Orbe, à l'Hôpital _____ selon certificat médical,
Piternann Samuel Charles

profession : agriculteur

originaire d'Agiez

domicilié à Agiez

né le 2 février _____ 1892 à Agiez

fils de Henri Jules Piternann

et de Ida Marie Elise Languetin

état civil : veuf de Marie Alice, née Croisier

Inscrit au présent registre, le vingt six mai _____ 1950 sur la déclaration
de Octave Chevalier, beau-frère du défunt, à Orbe.

Confirmé après lecture :

Chevalier Octave

L'officier de l'état civil :

Schwartz

Communiqué au G. G. P. G. P. de Châtillon, le 26 mai 1950.

Registre des décès

Form. 2

N° 31.
Schwille Berthe Emma

Le cinq juin mil neuf cent cinquante
à trois heures quinze minutes,
est décédée à Orbe, à l'Hôpital selon certificat médical,
Schwille Berthe Emma

profession : ménagère
originaire de Talexus / Ramet
domiciliée à Orbe
née le 13 janvier 1877 à Bron. la Tille
fille de Charlotte Lucie Rovey
et de
état civil : veuve de Karl Friedrich Schwille

Inscrit au présent registre, le six juin 1950 sur la déclaration
de Albert Huber, propriétaire à Orbe.

Confirmé après lecture : L'officier de l'état civil :

Huber

Schwaiger

Communiqué au T. G. P. S. P. R. & Baulmes, le 6 juin 1950.

N° 32.
Nerry Louis Albert

Le sept juin mil neuf cent cinquante
à trois heures trente minutes,
est décédé à Orbe, Rue Centrale N° 13 selon certificat médical,
Nerry Louis Albert

profession : du père : jardinier
originaire de Charaumes-le-Veyron
domicilié à Orbe
né le 15 mai 1950 à Orbe
fils de Henri Louis Nerry
et de Genevieve, née Tillamhet
état civil : célibataire, enfant.

Inscrit au présent registre, le huit juin 1950 sur la déclaration
de H. Nerry, père de l'enfant défunt.

Confirmé après lecture : L'officier de l'état civil :

H. Nerry

Schwaiger

Communiqué au T. G. P. S. P. R. & l'Orbe, le 8 juin 1950.

No 33

Michel Jean

Le neuf juin mil neuf cent cinquante
à douze heures six minutes
est décédé à Orbe, à l'Hôpital selon certificat médical,
Michel Jean

profession : mécanicienoriginaire de Boppetdomicilié à Orbené le 7 août 1915 à Montevideo (Amérique)fils de Antonio Constant Michelet de Suzanne Henriette Horitétat civil : marie à Julie Blumenthal, née Bordet

Inscrit au présent registre, le dix juin 1950 sur la déclaration
de Julie Michel, épouse à Orbe.

Confirmé après lecture :

J. Michel. Bordet

L'officier de l'état civil :

SchwaigerCommuniqué au S.O.P. S.S.P. de Boppet le 10 juin 1950.

No 34

Baccoud Marie Louise

Le vingt-deux juin mil neuf cent cinquante
à dix-neuf heures minutes
est décédée à Orbe, à l'Hôpital selon certificat médical,
Baccoud Marie Louise

profession : mineuseoriginaire de Argonnedomiciliée à Belmont d'Argonnenée le 20 février 1889 à Belmontfille de Edouard Brinet de Adèle Marie Borneétat civil : marie à Paul Baccoud

Inscrit au présent registre, le vingt-trois juin 1950 sur la déclaration
de René Baccoud, fils de la défunte à Belmont.

Confirmé après lecture :

Baccoud René

L'officier de l'état civil :

SchwaigerCommuniqué au S.O.P. S.S.P. de Belmont le 24 juin 1950.

Registre des décès

Form. 2

N° 35.

Marendaz Edouard
Auguste.

Le vingt-huit juin mil neuf cent cinquante
à deux heures quarante minutes,
est décédé à Orbe, à l'Hôpital, selon certificat médical,
Marendaz Edouard Auguste

profession : retraite textile

originaire de kathod

domicilié à Orbe

né le 28 juin 1876 à kathod

fils de Alexandre Marendaz

et de Fanny Marianne, née Fano

état civil : marié à Marie Bertelg

Inscrit au présent registre, le vingt huit juin 1950 sur la déclaration
de Julia Marendaz, fille du défunt, à Orbe

Confirmé après lecture :

Julius Marendaz

L'officier de l'état civil :

Schwartz

Communiqué au D. J. P. S. P. P. de Champvent, le 28 juin 1950.

N° 36.

Callichet Béatrice

Le vingt huit juin mil neuf cent cinquante
à neuf heures quinze minutes,
est décédée à Orbe, à l'Hôpital, selon certificat médical,
Callichet Béatrice

profession : ménagère

originaire d' Orbe

domiciliée à Orbe

née le 1^{er} avril 1884 à Brans

fille de Jean Tydegger

et de Marianne Anna Steffen née Fano

état civil : mariée à Alfred Joseph Callichet

Inscrit au présent registre, le vingt huit juin 1950 sur la déclaration
de Roland Regamey, beau-fils de la défunte, à Orbe.

Confirmé après lecture

R. Regamey

L'officier de l'état civil :

Schwartz

Communiqué au D. J. P. S. P. P. de Champvent, le 28 juin 1950.

N° 37.

Corninboeuf Marie
Philomène.

Le cinq juillet mil neuf cent cinquante
à une heure trente minutes,
est décédée à Orbe, Fournière H.
selon certificat médical,
Corninboeuf Marie Philomène

profession : ménagère

originaire de Hénières (Fribourg)

domiciliée à Orbe

née le 14 octobre 1882 à Fétigny

fille de Victor Fontaine

et de Marie Louise, née Remy

état civil : mariée à Joseph Luc Corninboeuf.

Inscrit au présent registre, le six juillet 1950 sur la déclaration
de Louis Corninboeuf, fils de la défunte à Fétigny.

Confirmé après lecture :

Louis Corninboeuf

L'officier de l'état civil :

Schwartz

Communiqué au D.G.P. D.S.P. de Hénières, le 6 juillet 1950.

N° 38.

Flaction Albert Louis

Le quinze juillet mil neuf cent cinquante
à zéro heure dix minutes,
est décédé à Orbe, à l'Hôpital :
selon certificat médical,
Flaction Albert Louis

profession : agriculteur

originaire de L'Abbergement et Ballaigues

domicilié à Orbe

né le 24 mai 1889 à Orbe

fils de Louis Henri Samuel Flaction

et de Marie Poterie, née Hugonard

état civil : veuf en 1^{er} noces de Marie Louise Dupuis, marié
en secondes noces à Alice Louise Nicolle.

Inscrit au présent registre, le quinze juillet 1950 sur la déclaration
de Fernand Flaction, fils du défunt à Orbe.

Confirmé après lecture :

Fernand Flaction

L'officier de l'état civil :

Schwartz

Communiqué au D.G.P. D.S.P. de Ballaigues & Hugonard, le 15 juillet 1950.

N° 39.

Mugonnet Armand
Auguste.

Le dix sept juillet mil neuf cent cinquante
à treize heures minutes
est décédé à Montcherand selon certificat médical,
Mugonnet Armand Auguste

profession : domestique de campagne

originaire de Charennes-le-Tyron

domicilié à Montcherand

né le 25 septembre 1882 à Montcherand

fils de Charles François Mugonnet

et de Marianna Louise Eugénie, née Féclard

état civil : célibataire

Inscrit au présent registre, le dix huit juillet 1950 sur la déclaration
de P. Féclard, à Montcherand.

Confirmé après lecture :

P. Féclard-Besecoy

L'officier de l'état civil :

Communiqué au T.F.P.S.P. de l'île, le 12 juillet 1950.

N° 40.

Zeni Margherita

Le vingt cinq juillet mil neuf cent cinquante
à treize heures minutes
est décédée à Orbe, à l'Infirmerie selon certificat médical,
Zeni Margherita

profession : ménagère

originaire de Rovigno (Tovane - Italie)

domiciliée à Orbe

née le 20 août 1888 à Rovigno

fille de Maurizio Santina

et de Maria Antonia, née Baricatti

état civil : mariée à Antonio Zeni

Inscrit au présent registre, le vingt cinq juillet 1950 sur la déclaration
de Antonio Zeni, époux à Orbe.

Confirmé après lecture :

Zeni Antonio

L'officier de l'état civil :

Communiqué au T.F.P.S.P. de Chamarelle le 25 juillet 1950.

N° 41.

Erni Adolphe

Le seize août mil neuf cent cinquante
à douze heures trente minutes,
est décédé à Orbe, à l'Hôpital selon certificat médical,

Erni Adolphe

profession : journalieroriginaire de Wemlingen (Bâle)domicilié à Orbené le 11 juin 1894 à Wemlingenfils de Frédéric Erniet de Elisabeth, née Brunétat civil : veuf de Ida Nancy Dupuis

Inscrit au présent registre, le dix sept août 1950 sur la déclaration
de Marcel Erni, fils du défunt, à Orbe.

Confirmé après lecture :

Erni Marcel

L'officier de l'état civil :

SchvartzCommuniqué au F.F.P.F.I.P.F. Oringen le 21 août 1950.

N° 42.

Zeller Fernand

Samuel

Le vingt sept août mil neuf cent cinquante
à quinze heures minutes,
est décédé à Orbe, à l'Hôpital selon certificat médical,

Zeller Fernand Samuel

profession : agriculteuroriginaire de Reichentach (Berne)domicilié à hathodné le 7 avril 1910 à hathodfils de Samuel Zelleret de Cléa Eugénie Brunelétat civil marie à Hedwig Emma Bongoni

Inscrit au présent registre, le vingt huit août 1950 sur la déclaration
de David Schniter, beau-frère du défunt, à Brepsvagnel.

Confirmé après lecture :

Schvartz

L'officier de l'état civil :

SchvartzCommuniqué au F.F.P.F.I.P.F. Reichentach, Chauxfont, chef section le 29 août 1950.

Registre des décès

Form. 2

N° 43.

Schicker Franz Joseph

Le vingt huit septembre mil neuf cent cinquante
à dix-sept heures trente minutes,
est décédé à Orbe, Rue des Remparts selon certificat médical,
Schicker Franz Joseph

profession : retraité textile

originaire de Baar (Eoug)

domicilié à Orbe

né le 1^{er} mars 1881 à Bham (Eoug)

fil de Guillaume Schicker

et de

état civil : marié à Alice Hélène Menchoy

Inscrit au présent registre, le vingt neuf septembre 1950 sur la déclaration
de Juliette Tiquerat, fille du défunt, à Hauswies.

Confirmé après lecture :

Juliette Tiquerat

L'officier de l'état civil :

Schwartz

Communiqué au G. J. P. S. P. D. et Baar, le 29 septembre 1950.

N° 44.

Forestier Elise

Le deux octobre mil neuf cent cinquante
à dix-sept heures minutes,
est décédée à Orbe, à l'Hôpital selon certificat médical,
Forestier Elise

profession : ménagère

originaire de Bully et Lutry

domiciliée à Orbe

née le 10 août 1887 à Kiederswacht (Berne)

fille de Gottfried Blaus

et de Anna Elisabeth née Reüllhard

état civil : divorcée en premiers noces de Paul Chatelain, ma-
riée en secondes noces à César Frédéric Forestier.

Inscrit au présent registre, le trois octobre 1950 sur la déclaration
de Paul Chatelain, fils de la défunte.

Confirmé après lecture

P. Chatelain

L'officier de l'état civil :

Schwartz

Communiqué au G. J. P. S. P. D., Bully et Lutry, le 3 octobre 1950.

N° 45.
Gauthey Fanny

Le vingt-cinq octobre mil neuf cent cinquante
à huit heures minutes,
est décédée à Arnex selon certificat médical,
Gauthey Fanny

profession : ménagère
originaire d' Arnex
domiciliée à Arnex
née le 3 février 1867 à Arnex
fille de Georges Henri Hornier
et de Sabine Louise, née Hornier
état civil : veuve de Abram Auguste Gauthey

Inscrit au présent registre, le vingt-cinq octobre 1950 sur la déclaration
de Fernand Gauthey, fils de la défunte, agriculteur, à
Arnex.

Confirmé après lecture:

F. Gauthey

L'officier de l'état civil :

Schwarzeij

Communiqué au P. P. S. P. R. le 25 octobre 1950.

N° 46.
Verdenet
Marie Louise

Le trente octobre mil neuf cent cinquante
à vingt-une heures dix minutes,
est décédée à Orbe, à l'Hôpital, selon certificat médical,
Verdenet Marie Louise

profession : triotente
originaire de la Côte aux Fées et du Grand Bourgeaud
domiciliée à Orbe
née le 22 octobre 1877 à Orbe
fille de Auguste Verdenet
et de Marie Louise, née Gauthey
état civil : célibataire

Inscrit au présent registre, le trente octobre 1950 sur la déclaration
de Ida Gasser, sœur de la défunte, à Nevef.

Confirmé après lecture:

Ida Gasser Verdenet

L'officier de l'état civil :

Schwarzeij

Communiqué au P. P. S. P. R. Côte aux Fées - Ferrière, le 31.10.50.

Registre des décès

Form. 2

N° 47.

Stebler hani Yvonne

Le trente. un octobre mil neuf cent cinquante
à cinq heures quinze minutes,
est décédée à Orbe, à l'Hôpital selon certificat médical,

Stebler hani Yvonne

profession : ménagère, chocolatière

originaire de haraion (Sant)

domiciliée à Talayres / Rances

née le 19 mai 1903 à Baulmes

fille de Alexandre Stebler

et de hani Louis nio Pichonmay

état civil divorcée de Louis Frédéric Chollet

Inscrit au présent registre, le trente. un octobre 1950 sur la déclaration
de Alfred Bonnard, beau-père de la défunte, à Talayres

Confirmé après lecture :

Bonnard Alfred

L'officier de l'état civil :

Schwartz

Communiqué au J. T. P. S. P. D. de Baulmes, le 1^{er} novembre 1950

N° 48.

Corset hani Rose.

Le trente. un octobre mil neuf cent cinquante
à vingt heures heure quarante cinq minutes,
est décédée à Orbe, à l'Hôpital selon certificat médical,

Corset hani Rose

profession : ménagère

originaire de Esent-sous-Champvent

domiciliée à Champvent

née le 2 janvier 1899 au châtelain de Crepscoyennes

fille de Charles Edouard Balgi

et de Rose Lina, née Pillenit

état civil : mariée à Honoré Corset

Inscrit au présent registre, le premier novembre 1950 sur la déclaration
de Honoré Corset, époux, à Champvent

Confirmé après lecture :

Honoré Corset

L'officier de l'état civil :

Schwartz

Communiqué au J. T. P. S. P. D. de Champvent le 1^{er} novembre 1950.

N° 49.
Nicole Gustave Louis.

Le six novembre mil neuf cent cinquante
à neuf heures cinquante cinq minutes,
est décédé à Orbe, à l'Hôpital selon certificat médical,
Nicole Gustave Louis

profession : journalier
originaire de Montcherand
domicilié à Orbe
né le 18 octobre 1877 à Montcherand
fils de Eugène Jules Nicole
et de Clara, née Heillard
état civil : marié à Eva Emma, née Buchat

Inscrit au présent registre, le six novembre 1950 sur la déclaration
de Clara Nicole, fille du défunt à Orbe

Confirmé après lecture :

Clara Nicole

L'officier de l'état civil :

Scherer

Communiqué au V.T.P.J.S.P.D., le 6 novembre 1950.

N° 50.
Domini Jean Paul
Daniel.

Le dix-neuf novembre mil neuf cent cinquante
à dix-huit heures quinze minutes,
est décédé à Orbe, Place du Marché selon certificat médical,
Domini Jean Paul Daniel

profession : géomètre officiel
originaire de Payerne
domicilié à Orbe
né le 26 septembre 1882 à Orbe
fils de Jean Paul Daniel Benjamin Domini
et de Marie Susanne Clémence Rosset
état civil : marié à Isabelle dite Heline, née Wildi

Inscrit au présent registre, le vingt novembre 1950 sur la déclaration
de Susanne Duc-Jomini, fille du défunt, à Lausanne.

Confirmé après lecture :

Sy. Duc Jomini

L'officier de l'état civil :

Scherer

Communiqué au V.T.P.J.S.P.D. de Payerne, le 20 novembre 1950.

Registre des décès

Form. 2

No 51.

Widmer Lina.

Le trente novembre mil neuf cent cinquante
à cinq heures quinze minutes
est décédée à Orbe, à l'Hôpital selon certificat médical,
Widmer Lina

profession : ménagère

originaire de Taleyres / Ranues

domiciliée à Taleyres / Ranues

née le 25 février 1891 à La Russille

filles de Jean François Taccard

et de Lina, née Curin

état civil : mariée à Frank Louis Widmer

Inscrit au présent registre, le trente novembre 1950 sur la déclaration
de Fernand Widmer, fils de la défunte, à Taleyres / Ranues.

Confirmé après lecture :

Widmer Fernand

L'officier de l'état civil :

Schwacsi

Communiqué au D. T. P. D. S. P. D. à Baulmes, le 30 novembre 1950.

No 52.

Maquie Alice dite Adèle.

Le trente novembre mil neuf cent cinquante
à quatorze heures cinq minutes
est décédée à Orbe, à l'Hôpital selon certificat médical,
Maquie Alice dite Adèle

profession : ménagère

originaire de Tillars-le-Bonste

domiciliée à Orbe

née le 10 avril 1883 à Bronay

filles de Edouard Michoud

et de Rosine Caroline née Poterat

état civil : mariée à Henri Maquie

Inscrit au présent registre, le trente novembre 1950 sur la déclaration
de Pierre Pittet, petit fils de la défunte, à Orbe.

Confirmé après lecture

Pierre Pittet

L'officier de l'état civil :

Schwacsi

Communiqué au D. T. P. D. S. P. D. à Baulmes, le 30 novembre 1950.

No 53.
Flaction Alice Louise.

Le trois décembre mil neuf cent cinquante
à vingt heures quinze minutes,
est décédée à Orbe, à l'Hôpital selon certificat médical,
Flaction Alice Louise.

profession : ménagère
originaire de L'Abergement - Ballaigues
domiciliée à Orbe
née le 2 mars 1894 à Mont-la-Ville
fille de Gabriel Alexis Nicole
et de Jeanne Hélène Blaise née Falquet
état civil : veuve de Albert Louis Flaction.

Inscrit au présent registre, le quatre décembre 1950 sur la déclaration
de M. Weimonsberger, beau-frère de la défunte, à Tige.

Confirmé après lecture :

H. Weimonsberger

L'officier de l'état civil :

Schwarze

Communiqué au D.T.P. D. de Lignerolle - Ballaigues, le 4 décembre 1950.

No 54.
Werly Bernadette Rose.

Le seize décembre mil neuf cent cinquante
à treize heures quinze minutes,
est décédée à Orbe, à l'Hôpital selon certificat médical,
Werly Bernadette Rose.

profession : du père : agriculteur
originaire de Lignerolle
domiciliée à Lignerolle
née le 14 décembre 1950 à Orbe
fille de Bernard Raymond Werly
et de Keller Margaritha
état civil : célibataire, enfant.

Inscrit au présent registre, le dix huit décembre 1950 sur la déclaration
de Bernard Werly, père de l'enfant défunt.

Confirmé après lecture :

Schwarze

L'officier de l'état civil :

Schwarze

Communiqué au D.T.P. D. de Lignerolle, le 18 décembre 1950.

No 55.

Cavat Jean Louis
Samuel.

Le dix sept décembre mil neuf cent cinquante
à huit heures trente minutes,
est décédé à Orbe, à l'hôpital, selon certificat médical,
Cavat Jean Louis Samuel.

profession : agriculteur

originaire de Cray

domicilié à Agny

né le 30 avril 1871 à Pofflens

fils de Louis Cavat

et de Anna née Berthoud

état civil : veuf de Louise Susanne, née Herminie.

Inscrit au présent registre, le dix huit décembre 1950 sur la déclaration
de Auguste Cavat, fils du défunt, à Agny.

Confirmé après lecture :

Cavat Eug.

L'officier de l'état civil :

Schwartz

Communiqué au S.P.F. S.P. de Roumoules, le 18 décembre 1950.

No 56.

Dimonin Madeleine
Eugénie.

Le vingt trois décembre mil neuf cent cinquante
à quatre heures minutes,
est décédée à Orbe, à l'hôpital, selon certificat médical,
Dimonin Madeleine Eugénie.

profession : ménagère

originaire de Rances

domiciliée à Rances

née le 6 juin 1891 à Sergey

fille de Henri Félix Gaillard

et de Ida Eugénie née Veriaz

état civil : mariée à Charles Dimonin.

Inscrit au présent registre, le vingt trois décembre 1950 sur la déclaration
de Louis Gaillard, frère de la défunte, à Sergey.

Confirmé après lecture

Louis Gaillard

L'officier de l'état civil :

Schwartz

Communiqué au S.P.F. S.P. de Lignivolle & Baulmes, le 23 XII. 1950.

No 57.

Bonjour Marie Louise
AmélieLe vingt cinq décembre mil neuf cent cinquante
à vingt - une heures quarante cinq minutes,
est décédée à Orbe, à l'hôpital: selon certificat médical,

Bonjour Marie Louise Amélie

profession: ménagère

originaire de Blonay

domiciliée à Orbe

née le 13 décembre 1881 à Sion

fille de Ferdinand Bayard

et de Marie, née Schiffmann

état civil: veuve de François Louis Bonjour

Inscrit au présent registre, le vingt six décembre 1950 sur la déclaration
de René Bonjour, fils de la défunte à Tanay.

Confirmé après lecture:

Bonjour R.

L'officier de l'état civil:

Schwarzen

Communiqué au Y. J. P. J. 14. Orbe - Blonay, le 26 décembre 1950.

No 58.

Biquerat Armand.

Le vingt cinq décembre mil neuf cent cinquante
à dix - sept heures cinquante cinq minutes,
est décédé à Orbe, à l'hôpital: selon certificat médical,

Biquerat Armand

profession: manoeuvre

originaire de Combremont-le-Grand

domicilié à Charvazay

né le 12 février 1875 à Combremont-le-Grand

fils de Louis Biquerat

et de Julie, née Deppierray

état civil: veuf de Alice, née Petter.

Inscrit au présent registre, le vingt six décembre 1950 sur la déclaration
de Lucien Raymond, beau fils du défunt, à Orbe.

Confirmé après lecture:

Communiqué à

L. Raymond,
au Y. J. P. J. 14, Combremont

L'officier de l'état civil:

Schwarzen

Charvazay, le 26.12.50.

N° 59.

Requin Anna.

Le vingt huit décembre mil neuf cent cinquante
à sept heures vingt minutes,
est décédée à Orbe, à l'Hôpital: selon certificat médical,
Requin Anna

profession: ménagère

originaire de Charomay

domiciliée à bout-Pézet

née le 17 août 1874 à Essert-Pittet

fille de Daniel Dupuis

et de Louise, née Rusillon

état civil: veuve de François Henri Requin

Inscrit au présent registre, le vingt huit décembre 1950 sur la déclaration
de Charles Fiederhauser, beau fils de la défunte, à Orbe.

Par le greffier 1951
John. & Innomos
greff.

Confirmé après lecture:

Fiederhauser Charles.

L'officier de l'état civil:

Schwartz

Communiqué au J.T.P.T.I.P. Dr, Belmont & Charomay, le 28 décembre 1950

N° 60.

Pitton Eugénie

Le vingt neuf décembre mil neuf cent cinquante
à trois heures quarante minutes,
est décédée à Orbe, à l'Hôpital: selon certificat médical,
Pitton Eugénie

profession: ménagère

originaire de Offens

domiciliée à Orbe

née le 8 novembre 1872 à Orzens

fille de Louis Tagnières

et de Emma, née Tullianog

état civil: veuve de Louis Alfred Pitton.

L'inscription portera le nu-
mero 60 de la présente page
et la dernière de l'année mil
neuf cent cinquante.

Les deux exemplaires de ce re-
gistre sont de teneur identiques.

L'officier de l'état civil:



Schwartz

Un double a été remis ce
jour neuf janvier mil neuf
cent cinquante-un à l'au-
torité de surveillance en exé-
cution de l'art. 2 de la loi.

L'officier de l'état civil:



Schwartz

Inscrit au présent registre, le trente décembre 1950 sur la déclaration
de Rose Mayor, fille de la défunte, à Orbe.

Confirmé après lecture

Rose Mayor

L'officier de l'état civil:

Schwartz

Communiqué au J.T.P. J.S.P. Dr. Orzens, le 30 décembre 1950.

No 4.

Wagnière Gustave
Albert.

Le dix-neuf janvier mil neuf cent cinquante-un
à douze heures trente minutes,
est décédé à Orbe, à l'Hôpital selon certificat médical,
Wagnière Gustave Albert.

profession : maraîcher

originaire de Orrens

domicilié à Epauthyres (cote d'Arbentines)

né le 13 septembre 1890 à Orrens

fils de Gustave Alexis Wagnière

et de Adelaïde, née Auberson

état civil : marié à Julie Louise, née Auberson.

Inscrit au présent registre, le dix-neuf janvier 1951 sur la déclaration
de Louise Wagnières, épouse.

Confirmé après lecture :

Louise Wagnières

L'officier de l'état civil :

Schwartz

Communiqué au P. F. P. S. P. D. Orrens - Trévans, le 19 janvier 1951.

No 5.

Bormand Ida Justine

Le vingt-un janvier mil neuf cent cinquante-un
à vingt-deux heures quarante-cinq minutes,
est décédée à Orbe, à l'Hôpital selon certificat médical,
Bormand Ida Justine.

profession : ménagère

originaire de Sainte-Brève

domiciliée à Tuitetseuf

née le 26 août 1873 à Tuitetseuf

fille de Auguste Deguy

et de Marie Justine, née Hartinet

état civil : mariée à Frank Charles Bormand.

Inscrit au présent registre, le vingt-deux janvier 1951 sur la déclaration
de Alice Schlap, sœur de la défunte, à Tuitetseuf.

Confirmé après lecture :

Alice Schlap de Guiz

L'officier de l'état civil :

Schwartz

Communiqué au P. F. P. S. P. D. St. Brève - Baulmes, le 23 janvier 1951.

Registre des décès

N° 3.

Muriens Marie Blanche
Lucienne.

Le vingt quatre janvier mil neuf cent cinquante - un
à six heures quarante cinq minutes,
est décédée à Orbe, à l'Hôpital selon certificat médical,
Muriens Marie Blanche Lucienne

profession : du feu : manœuvre

originaire de Tillars-le-Genêt

domiciliée à Orbe

née le 30 mars 1950 à Orbe

fille de Alfred Louis Muriens

et de Andrée, née Gassmann

état civil : célibataire, enfant

Inscrit au présent registre, le vingt quatre janvier 1951 sur la déclaration
de Alfred Muriens, père de l'enfant défunt.

Confirmé après lecture :

Alfred Muriens.

L'officier de l'état civil :

Schwallen
Communiqué au V.T.P.S.P. de Schwallen, le 24 janvier 1951.

N° 4

Bourgeois Albert Louis

Le vingt neuf janvier mil neuf cent cinquante - un
à vingt - deux heures quinze minutes,
est décédé à Orbe, à l'Hôpital selon certificat médical,
Bourgeois Albert Louis

profession : marchand primeurs

originaire de Ballaigues

domicilié à Orbe

né le 30 mars 1878 à Gredon

fils de Louis Jules Bourgeois

et de Rosine, née Brechtbühl

état civil : marié à Lina Deerausay

Inscrit au présent registre, le trente janvier 1951 sur la déclaration
de Albert Bourgeois, fils du défunt.

Confirmé après lecture

Bourgeois

L'officier de l'état civil :

Schwallen
Communiqué au V.T.P.S.P. de Ballaigues, le 30 Janvier 1951.

No 5.
Heumi Albert

Le trois février mil neuf cent cinquante-un
à quatorze heures minutes,
est décédé à Orbe, Place du marché
Heumi Albert

profession : aucune
originaire de Frischels (Entsurg)
domicilié à Orbe
né le 18 mars 1906 à Kontvellog
fils de Christian Heumi
et de Caroline Sophie, née Bruner
état civil : célibataire

Inscrit au présent registre, le cinq février 1951 sur la déclaration
de Fritz Farnacht, beau-père du défunt, à Orbe.

Confirmé après lecture : F. Farnacht L'officier de l'état civil : Schwarzi
Communiqué au J. T. P. J. S. P. R. Morges, chef de section, le 5 février 1951.

No 6.
Rose John Jacques

Le six février mil neuf cent cinquante-un
à vingt-une heures trente cinq minutes,
est décédé à Orbe, à l'Hôpital
Rose John Jacques

profession : agriculteur
originaire de Ballaigues
domicilié à Ballaigues
né le 9 septembre 1876 à Ballaigues
fils de Henri Benoît Albert Rose
et de Louise Lina, née Bruner
état civil : veuf de Rosalie, née Bergundthal

Inscrit au présent registre, le huit février 1951 sur la déclaration
de André Rose, fils du défunt, à Ballaigues.

Confirmé après lecture : André Rose L'officier de l'état civil : Schwarzi
Communiqué au J. T. P. J. S. P. R. Tallorbe, le 8 février 1951.

No 7.

Henrioud Alfred.

Le douze février mil neuf cent cinquante-cinq
à seize heures cinquante cinq minutes,
est décédé à Orbe, à l'Hôpital: selon certificat médical,

Henrioud Alfred

profession: retraité Nestlé

originaire de Belmont "1 Gordon

domicilié à Agiez

né le 21 mars 1881 à Essertines

fils de Jean David Henrioud

et de Blaise, née David

état civil: marié à Félagie Chassot.

Inscrit au présent registre, le treize février 1951 sur la déclaration
de Albert Henrioud, fils du défunt, à Gordon.

Confirmé après lecture:



L'officier de l'état civil:



Communiqué au S.T.P. S.T.P. P. Belmont le 13 février 1951.

No 8.

Bolliet Louis
Blandin

Le vingt février mil neuf cent cinquante-cinq
à une heure minutes,
est décédé à Orbe, Pré's Veuf selon certificat médical,

Bolliet Louis Blandin

profession: manoeuvre

originaire de Genève

domicilié à Tassy (Genève)

né le 14 août 1888 à Genève

fils de Charles Victor Bolliet

et de Marie Jenny, née Roland

état civil: divorcé de Hélène Bron

Inscrit au présent registre, le vingt février 1951 sur la déclaration
de Benjamin Bolliet, secrétaire à la colonie d'Orbe.

Confirmé après lecture

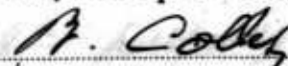

L'officier de l'état civil:

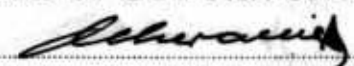

Communiqué au S.T.P. S.T.P. P. Genève, le 20 février 1951.

No 9.

Bandit Lucien
Francois

Le vingt six février mil neuf cent cinquante-un
à trois heures trente minutes,
est décédé à Orbe, Fribourg selon certificat médical,

Bandit Lucien Francois

profession : mécanicien électricien

originaire de Perly (Genève)

domicilié à Genève

né le 8 avril 1914 à Perly

fils de Francois Baudet Baudet

et de Miss Françoise née Gauthier

état civil célibataire

Inscrit au présent registre, le vingt six février 1951 sur la déclaration
de Benjamin Collet, secrétaire à la commune de l'Orbe.

Confirmé après lecture :

B. Collet

L'officier de l'état civil :

Schwartz

Communiqué au G. J. P. S. P. de Perly, Genève, chef section, le 26 février 1951.

No 10.

Barbey Jenny Emilie

Le trois mars mil neuf cent cinquante-un
à onze heures trente minutes,
est décédée à Orbe, Fribourg selon certificat médical,

Barbey Jenny Emilie

profession : retraitée textile

originaire de Tharrens

domiciliée à Orbe

née le 8 septembre 1880 à Sonay

fille de Jean Louis Louis Samuel Bortoin

et de Louise Emilie, née Bortoin

état civil veuve de Lucien Barbey

Inscrit au présent registre, le trois mars 1951 sur la déclaration
de Aug. Barbey, beau-fils de la défunte, à Verdun

Confirmé après lecture :

Barbey

L'officier de l'état civil :

Schwartz

Communiqué au G. J. P. S. P. de Tharrens, le 3 mars 1951.

Registre des décès

Form. 2

N° 11.
Weibel Gottlieb.

Le cinq mars mil neuf cent cinquante. un
à huit heures quarante cinq minutes,
est décédé à Orbe, à l'Hôpital selon certificat médical,
Weibel Gottlieb

profession : comptable
originaire de Ober Winterthur (Zurich)
domicilié à Lausanne
né le 28 janvier 1872 à Ober Winterthur
fils de Gottlieb Weibel
et de Anna, née Erb
état civil : veuf en premières noces de Barbara Caroline Harsel née
Häfliger et en secondes noces de Johanna Elisabeth Weisner

Inscrit au présent registre, le cinq mars 1951 sur la déclaration
de Joseph Weibel, fils du défunt, à Zurich.

Confirmé après lecture : Weibel Joseph
L'officier de l'état civil : Schwab
Communiqué au J.P.S.P. de Winterthur & Lausanne le 5 mars 1951.

N° 12.
Honnier Emile

Le huit mars mil neuf cent cinquante. un
à _____ heure _____ minutes,
est décédé à Orbe, à l'Hôpital selon certificat médical,
Honnier Emile

profession : agriculteur
originaire d'Arnex
domicilié à Arnex
né le 14 avril 1899 à Arnex
fils de François Emmanuel Honnier
et de Lucie Louis, née Honnier
état civil : célibataire.

Inscrit au présent registre, le huit mars 1951 sur la déclaration
de ses Delponts, beau père du défunt, à Orbe.

Confirmé après lecture : M^{re} Delponts
L'officier de l'état civil : Schwab
Communiqué au J.P.S.P. de chef section le 8 mars 1951.

No 13.
Faillietaz hars

Le quatorze mars _____ mil neuf cent cinquante-un
à onze heures quarante cinq _____ minutes,
est décédé à Nbe, Tranches St Martin _____ selon certificat médical,
Faillietaz hars

profession : agriculteur

originaire de L'Isle

domicilié à Nbe

né le 17 septembre 1860 à Bollion

fil de Jean Pierre Faillietaz

et de Charlotte hars, née Demy

état civil : célibataire

Inscrit au présent registre, le seize mars 1951 sur la déclaration
de Auguste Bonod, petit neveu du défunt, à Nbe

Confirmé après lecture :

Auguste Bonod

L'officier de l'état civil :

Schwanig

Communiqué au F.T.P.D.P. de L'Isle, le 16 mars 1951.

No 14.
Reguin Jules Alfred

Le dix-sept mars _____ mil neuf cent cinquante-un
à onze heures _____ minutes,
est décédé à Montcherand _____ selon certificat médical,
Reguin Jules Alfred

profession : agriculteur

originaire de Charomay

domicilié à Montcherand

né le 25 janvier 1868 à Montcherand

fil de François Reguin

et de Lisette Pélard

état civil : veuf de Louise Caroline Rardin

Inscrit au présent registre, le dix-neuf mars 1951 sur la déclaration
de Elvire Reguin, fille du défunt, à Montcherand

Confirmé après lecture :

Reguin

L'officier de l'état civil :

Schwanig

Communiqué au F.T.P.D.P. de Charomay, le 19 mars 1951.

Registre des décès

Form. 2

N° 15.

Cery Adolphe

Le dix huit mars mil neuf cent cinquante un
à six heures trente minutes,
est décédé à Orbe, Rue Pierre Tixet selon certificat médical,
Cery Adolphe

profession : agriculteur

originaire d' Orbe

domicilié à Orbe

né le 25 novembre 1856 à Orbe

fils de Joseph Bert

et de Fanchette Hottay

état civil : veuf de Eugénie née Rogmond

Inscrit au présent registre, le dix neuf mars 1951 sur la déclaration
de Alice Bert, fille du défunt à Orbe

Confirmé après lecture :

L'officier de l'état civil :

Bert
Communiqué au P. T. P. S. P. D. le 20 mars 1951.

N° 16.

Combe Henriette
Elisabeth

Le dix neuf mars mil neuf cent cinquante un
à six heures minutes,
est décédée à Orbe, selon certificat médical,
Combe Henriette Elisabeth

profession : retraitée Nestlé

originaire d' Orbe

domiciliée à Orbe

née le 4 mai 1893 à Dorez (Genève)

fille de Charles Combe

et de Anna, née Matti

état civil : célibataire

Inscrit au présent registre, le vingt mars 1951 sur la déclaration
de Georges Combe, frère de la défunte à Orbe

Confirmé après lecture

L'officier de l'état civil :

Combe
Communiqué au P. T. P. S. P. D. le 20 mars 1951.

No 17.
Mora Carlo.

Le dix neuf mars _____ mil neuf cent cinquante - un
à vingt - deux _____ heures quinze _____ minutes,
est décédé _____ à Orbe, à l'Hôpital _____ selon certificat médical,

Mora Carlo

profession : manœuvre terrassier

originaire d' Italie

domicilié à Charomay

né le 26 octobre _____ 1877 à Teato - Venia (Italie)

fil de Giovanni Mora

et de Marie Fiola

état civil veuf

Inscrit au présent registre, le vingt sept mars _____ 1951 sur la déclaration
de M. Roulin, agent du bureau de police, à Charomay.

Confirmé après lecture :

M. Roulin, agent de police

L'officier de l'état civil :

Belvaux

Communiqué au G.P.S.P. J.S.P. St. Charomay, Charomay le 2.4.51.

No 18.
Derranges Eva Suzanne.

Le vingt trois mars _____ mil neuf cent cinquante - un
à _____ heures _____ minutes,
est décédée _____ à Orbe, à l'Hôpital _____ selon certificat médical,

Derranges Eva Suzanne

profession : couturière

originaire de Staz

domiciliée à Baulmes

née le 9 août _____ 1885 à Pampigny

filie de Henri Frederic Derranges

et de Julie Jenny, née Bonneraux

état civil : célibataire

Inscrit au présent registre, le vingt sept mars _____ 1951 sur la déclaration
de M. Deriaz, juge instructeur à Baulmes.

Confirmé après lecture :

M. Deriaz

L'officier de l'état civil :

Belvaux

Communiqué au G.P.S.P. St. Joz. Baulmes, le 5 avril 1951.

N° 19.

Tiquerat Charles André.

Le premier avril mil neuf cent cinquante-un
à quinze heures quinze minutes,
est décédé à Agny selon certificat médical,

Tiquerat Charles André

profession : manoeuvre chemin de fer Pont Brasseur

originaire de Combrément-le-Grand

domicilié à Séchey

né le 10 août 1919 à Séchey (Quai du Lieu)

fils de Germain François Tiquerat

et de Louis Ida, née Gilliland

état civil : célibataire

Inscrit au présent registre, le trois avril 1951 sur la déclaration
de T. Ramuz, juge instructeur suppléant, à Hbe.

Confirmé après lecture :

Ramuz jug. inf. supp.

L'officier de l'état civil :

Schwartz

Communiqué au J. J. P. J. S. P. P. de Combrément-le-Grand, chef section le 3.4.51.

N° 20.

Wonnier Béline.

Le huit avril mil neuf cent cinquante-un
à seize heures minutes,
est décédée à Amex Hbe selon certificat médical,

Wonnier Béline

profession : ménagère

originaire d'Amex

domiciliée à Amex

née le 16 avril 1864 à Amex

fille de Jacques Wonnier

et de Basile Marie Marchand

état civil : célibataire

Inscrit au présent registre, le neuf avril 1951 sur la déclaration
de Edith Boret, à Amex.

Confirmé après lecture

Boret

L'officier de l'état civil :

Schwartz

Communiqué au J. J. P. J. S. P. P. le 9 avril 1951.

N° 21.

Emery Lucy Léa

Le onze avril mil neuf cent cinquante-cinq
à onze heures quarante-cinq minutes,
est décédée à Orbe, à l'Hôpital selon certificat médical,
Emery Lucy Léa

profession : ménagère

originaire d' Magnin

domiciliée aux blés

née le 16 octobre 1867 à Boussemont

fille de François Corboz

et de Fanny née Landard

état civil : veuve de Louis Samuel Emery

Inscrit au présent registre, le onze avril 1951 sur la déclaration
de Alois Emery, fils de la défunte, aux blés.

Confirmé après lecture:

Emery Alois

L'officier de l'état civil:

Schwartz

Communiqué au G. J. P. G. P. D. Etalonn & Lignevolt, le 11 avril 1951.

N° 22.

Blanc Ernest

Le douze avril mil neuf cent cinquante-cinq
à zéro heure dix minutes,
est décédé à Orbe, à l'Hôpital selon certificat médical,
Blanc Ernest

profession : coiffeur

originaire de Hirsy

domicilié à Hirsy

né le 15 juin 1871 à Houdon

fils de Abram Blanc

et de Léise, née Dutoit

état civil veuf de Marie Albertine Müller née Peiler

Inscrit au présent registre, le quatorze avril 1951 sur la déclaration
de M. G. Rogier, Président du Comité de l'Infirmerie à Orbe

Confirmé après lecture:

Erogier

L'officier de l'état civil:

Schwartz

Communiqué au G. J. P. G. P. D. & Houdon, le 23 avril 1951.

Registre des décès

Form. 2

No 23.

Bovet Marie Louise.

Le dix sept avril _____ mil neuf cent cinquante-un
à onze heures quarante minutes,
est décédée à Arnex / Nbe _____ selon certificat médical,

Bovet Marie Louise

profession : ménagère

originaire d'Arnex

domiciliée à Arnex

née le 14 décembre 1895 à Arnex

fille de Emmanuel Bandat

et de Louise Lucie, née Henry

état civil : mariée à Henri Samuel Bovet.

Inscrit au présent registre, le dix huit avril 1951 sur la déclaration
de Henri Bovet, époux à Arnex.

Confirmé après lecture :

Bovet Henri

L'officier de l'état civil :

Schwartz

Communiqué au G.S.P.S.P. et R. le 18 avril 1951.

No 24.

Despland Lydia
Eugénie.

Le dix neuf avril _____ mil neuf cent cinquante-un
à vingt quatre heures _____ minutes,
est décédée à Nbe, à l'hôpital _____ selon certificat médical,

Despland Lydia Eugénie

profession : ménagère

originaire de Horges et Grandson

domiciliée à Charoumaz

née le 10 septembre 1903 à Bavois

fille de Adolphe Hermin

et de Rotnie, née Charles

état civil : mariée à Emile Samuel Despland

Inscrit au présent registre, le vingt avril 1951 sur la déclaration
de G. Roulin, agent de police à Charoumaz.

Confirmé après lecture

G. Roulin, agent police

L'officier de l'état civil :

Schwartz

Communiqué au G.S.P.S.P. R. Horges, Grandson et Charoumaz le 20.4.51.

No 25.

Savenex Marcel

Le onze mai mil neuf cent cinquante-un
à dix heures trente minutes,
est décédé à Amex selon certificat médical,

Savenex Marcel

profession : agriculteur

originaire d' Amex

domicilié à Amex

né le 14 décembre 1907 à Amex

fil de Louis Savenex

et de Rosa Felicita, née Ballantoni

état civil : célibataire

Inscrit au présent registre, le onze mai 1951 sur la déclaration
de Robert Savenex, frère du défunt, à Amex.

Confirmé après lecture :

Savenex

L'officier de l'état civil :

Schwaab

Communiqué au F. V. P. S. S. P. de, chef section le 12 mai 1951

No 26.

Berger Luise Hagda
Lena

Le dix huit mai mil neuf cent cinquante-un
à dix heures trente minutes,
est décédée à Orbe, à l'Hôpital selon certificat médical,

Berger Luise Hagdalena

profession : ménagère

originaire de Spiez (Bonne)

domiciliée à Baulmet

née le 14 février 1895 à Spiez

fil de Friedrich Hiltlmann

et de Hagdalena, née Euginbühl

état civil : mariée à Christian Berger

Inscrit au présent registre, le dix huit mai 1951 sur la déclaration
de Christian Berger, époux à Baulmet.

Confirmé après lecture :

Christ. Berger

L'officier de l'état civil :

Schwaab

Communiqué au F. V. P. S. S. P. de Spiez, le 19 mai 1951.

No 27.

Mommier Frédéric

Le premier juin mil neuf cent cinquante-un
à dix heures minutes

est décédé à Orbe, à l'hôpital selon certificat médical,

Mommier Frédéric

profession : agriculteur

originaire d'Amey

domicilié à Amey

né le 23 août 1883 à Amey

fils de Jacques Mommier

et de Marie, née Mommier

état civil : marié à Berthe Blise, née Hord.

Inscrit au présent registre, le premier juin 1951 sur la déclaration
de G. Mommier, fils du défunt, à Amey.

Confirmé après lecture :

P. Mommier

L'officier de l'état civil :

Schwartz

Communiqué au G. T. P. S. P. St., le 1^{er} juin 1951.

No 28.

Duperré Alois

Le neuf juin mil neuf cent cinquante-un
à sept heures minutes

est décédé à Orbe, aux Abattoirs selon certificat médical,

Duperré Alois

profession : boucher

originaire de Rougemont

domicilié à Orbe

né le 30 mars 1908 à Rougemont

fils de Auguste Duperré

et de Marie, née Bontay

état civil : divorcé de Anna, née Kläpeli.

Inscrit au présent registre, le neuf juin 1951 sur la déclaration
de Adrien Duperré, frère du défunt, à Orbe.

Confirmé après lecture

A. Duperré

L'officier de l'état civil :

Schwartz

Communiqué au G. T. P. S. P. St. Rougemont, chef section le 10 juin 1951.

No 29.
Chauteurs Elise

Le vingt neuf juin mil neuf cent cinquante-un
à dix neuf heures minutes
est décédée à Orbe, à l'Hôpital selon certificat médical,
Chauteurs Elise

profession : ménagère
originaire de Haut-Tully (Fribourg)
domiciliée à Orbe
née le 25 juillet 1902 à Buchholterberg (Berne)
fille de Jean Regnier
et de Elise, née Ramseier
état civil : mariée à Joseph Oscar Emile Chauteurs

Inscrit au présent registre, le trente juin 1951 sur la déclaration
de Emile Chauteurs, époux à Orbe

Confirmé après lecture : Emile Chauteurs
L'officier de l'état civil : Schwaiger
Communiqué au V.F.P. V.S.P. et hôteliers le 30 juin 1951.

No 30.
Moumier Marie

Le premier juillet mil neuf cent cinquante-un
à dix sept heures minutes
est décédée à Arnex selon certificat médical,
Moumier Marie

profession : ménagère
originaire d'Arnex
domiciliée à Arnex
née le 2 septembre 1892 à Arnex
fille de Samuel François Moumier
et de Louise Juliette, née Moumier
état civil : veuve de Georges Moumier

Inscrit au présent registre, le deux juillet 1951 sur la déclaration
de Marcel Moumier, petit fils de la défunte à Arnex

Confirmé après lecture : M. Moumier
L'officier de l'état civil : Schwaiger
Communiqué au V.F.P. V.S.P. à R. le 3 juillet 1951.

Registre des décès

Form. 2

N° 31.
Cochard Henriette.

Le huit juillet _____ mil neuf cent cinquante-un
à deux _____ heures vingt _____ minutes,
est décédée à Orbe, à l'Hôpital: _____ selon certificat médical,
Cochard Henriette

profession : couturière

originaire de Châtelard (Montreux)

domiciliée à Orbe

née le 28 août _____ 1884 à Orbe

filie de Charles Henri Loy

et de Henriette née Bollet

état civil : veuve de Auguste Charles Cochard

Inscrit au présent registre, le neuf juillet _____ 1951 sur la déclaration
de B. Aubelay, fille de la défunte à Orbe.

Confirmé après lecture :

B. Aubelay

L'officier de l'état civil :

Schwarzeck

Communiqué au G. G. P. D. S. P. de Montreux le 9 juillet 1951.

N° 32.
Addor David Louis.

Le douze juillet _____ mil neuf cent cinquante-un
à douze _____ heures _____ minutes,
est décédé à Orbe, à l'Hôpital _____ selon certificat médical,
Addor David Louis

profession : charpentier

originaire de Sainte-Brox

domicilié à hathod

né le 20 janvier _____ 1897 à hathod

fil de David François Addor

et de Suzanne, née Breitt

état civil : marie à Lida Marguerite Hayerat

Inscrit au présent registre, le trois juillet _____ 1951 sur la déclaration
de L. Addor, fils du défunt, concierge à Verdun

Confirmé après lecture

L. Addor

L'officier de l'état civil :

Schwarzeck

Communiqué au G. G. P. D. S. P. de St. Croix - Champagny le 12 juillet 1951.

No 33.

Mieville Alfred.

Le vingt juillet _____ mil neuf cent cinquante. un
à trois _____ heures quarante cinq _____ minutes,
est décédé à Orbe, à l'Hôpital _____ selon certificat médical,
Mieville Alfred _____

profession : journalieroriginaire de Belmont et Assertinesdomicilié à Belmontné le 27 avril _____ 1869 à Pullyfils de Jean François Mievilleet de Louise, née Mievilleétat civil : marie à Marie Louise Alice, née Demelais

Inscrit au présent registre, le vingt juillet _____ 1951 sur la déclaration
de Alfred Mieville, fils du défunt à Belmont.

Confirmé après lecture :

Alfred Mieville

L'officier de l'état civil :

Scherwacz

Communiqué au J.P. S.S.P. Belmont, Assertines et Belmont, le 28 juill. 1951

No 34.

Dupuis Pierre André

Le vingt sept juillet _____ mil neuf cent cinquante. un
à neuf _____ heures quarante cinq _____ minutes,
est décédé à Orbe, à l'Hôpital _____ selon certificat médical,
Dupuis Pierre André _____

profession : du fers. manoeuvreoriginaire de Esset. Pittet et Fentheringdomicilié à Charomayné le 27 juillet _____ 1951 à Orbefils de Emile Pierre Dupuiset de Beatrice Yvette, née Hommandétat civil : enfant, célibataire.

Inscrit au présent registre, le vingt huit juillet _____ 1951 sur la déclaration
de Pierre Dupuis, fils de l'enfant défunt.

Confirmé après lecture :

Pierre Dupuis

L'officier de l'état civil :

Scherwacz

Communiqué au J.P. S.S.P. Belmont, Fenthering, Charomay, le 28 juill. 51

Registre des décès

Form. 2

N° 35.
Buschi Emile

Le vingt huit juillet mil neuf cent cinquante-un
à huit heures vingt cinq minutes,
est décédé à Orbe, Grand Rue N° 11 selon certificat médical,
Buschi Emile

profession : chauffeur de camions

originaire de Yiki (Bienne)

domicilié à Orbe

né le 28 mai 1902 à Brey

fil de Gottfried Buschi

et de Anna Schiattel née Schoor

état civil : veuf en 1^{ères} noces de Emma Elise Blaser, marié
en secondes noces à Rachel Louise Zingre.

Inscrit au présent registre, le vingt huit juillet 1951 sur la déclaration
de Marcel Buschi, fils du défunt, à Ballaiguel.

Confirmé après lecture :

Marcel Buschi

L'officier de l'état civil :

Scherer

Communiqué au D. G. P. G. I. P. De Laupen, chef section le 28 juillet 51.

N° 36.
Moser Andrie Sophie
Augusta

Le deux août mil neuf cent cinquante-un
à dix heures quarante minutes,
est décédée à Orbe, à l'hôpital selon certificat médical,
Moser Andrie Sophie Augusta

profession : ménagère

originaire de Bienne

domiciliée à Bienne

née le 23 août 1921 à Blernont-Ferrant (France)

filles de Maximilien Jeanne Marie Thelme, née Le Roy
et de

état civil : mariée à Richard Moser

Inscrit au présent registre, le deux août 1951 sur la déclaration
de René Roy, cousin de la défunte, à Orbe.

Confirmé après lecture

R. Roy

L'officier de l'état civil :

Scherer

Communiqué au D. G. P. Bienne & Bienne, le 2 août 1951.

N° 37.
Mourthe Lina Rose.

Le trois août _____ mil neuf cent cinquante. un
à treize _____ heure et trente _____ minutes,
est décédée à Orbe, à l'Hôpital _____ selon certificat médical,
Mourthe Lina Rose.

profession : ménagère
originaire de Orbe
domiciliée à Orbe
née le 20 février _____ 1872 à Orbe
fil. de Auguste Louis Hütgenet
et de Georgette, née Roulin, s
état civil : veuve de François Joseph Mourthe

Inscrit au présent registre, le quatre août _____ 1951 sur la déclaration
de Aug. Bron, neveu de la défunte à Orbe.

Confirmé après lecture : _____ L'officier de l'état civil : _____
Communié à M. J. P. U. S. P. Or le 4 août 1951.

N° 38.
Bertola Germaine
Marguerite.

Le quatre août _____ mil neuf cent cinquante. un
à sept _____ heure et _____ minutes,
est décédée à Orbe, à l'Hôpital _____ selon certificat médical,
Bertola Germaine Marguerite

profession : ménagère
originaire de Chamblan
domicilié à Matherod
née le 31 mars _____ 1900 à Matherod
fil. de Elise dite Emma Durandmath
et de _____
état civil : mariée à Louis Bertola

Inscrit au présent registre, le quatre août _____ 1951 sur la déclaration
de Louis Bertola, époux à Matherod

Confirmé après lecture : _____ L'officier de l'état civil : _____
Communié à M. J. P. U. S. P. R. Montaguz & Chamblan, le 4 août 1951.

Registre des décès

Form. 2

N° 39

Dériaz

Caroline Fanny

Le vingt août _____ mil neuf cent cinquante - un
à _____ heures _____ minutes,
est décédé e à Orbe, à l'Hôpital _____ selon certificat médical,
Dériaz Caroline Fanny

profession : ménagère

originaire de Poulmes

domiciliée à Poulmes

née le 2 février 1867 à Poulmes

fille de Pierre François Goussot

et de Jeannette Caroline, née Steiner

état civil veuve de François Ellysse Dériaz

Inscrit au présent registre, le vingt août 1951 sur la déclaration
de Robert Dériaz, fils de la défunte, à Vitebois

Confirmé après lecture :

Dériaz

L'officier de l'état civil :

G. Chelwin, sub.

Communiqué à J.T.P.T.P. Orbe, le 23 août 1951.

N° 40.

Charles Jules

Le vingt quatre août _____ mil neuf cent cinquante - un
à seize heures _____ minutes,
est décédé à Orbe, à l'Hôpital _____ selon certificat médical,
Charles Jules

profession : manoeuvre

originaire de Corcelles/Chavornay

domicilié à Pontarlier

né le 20 décembre 1892 à Sigy

fils de Jules Charles

et de Clélie, née Petermann

état civil : célibataire

Inscrit au présent registre, le vingt neuf août 1951 sur la déclaration
de H. Rogier, Président du Comité de l'Infirmerie d'Orbe

Confirmé après lecture

E. Rogier

L'officier de l'état civil :

Schwartz

Communiqué à J.T.P.T.P. Chavornay, chef section, le 29.8.51.

No 41.
Corduy Oscar Volpore.

Le cinq septembre mil neuf cent cinquante-un
à onze heures minutes,
est décédé à Orbe, Foncière D.
Corduy Oscar Volpore selon certificat médical,

profession : retraité Kestli

originaire de Sarigny

domicilié à Orbe

né le 5 janvier 1887 à Sarigny

fil. de Henri Auguste Corduy

et de Lucie Fanny, née Décombarz

état civil : marié à Emma Hazard

Inscrit au présent registre, le cinq septembre 1951 sur la déclaration
de J. Heirhofen, beau fils du défunt à Grandon.

Confirmé après lecture :

J. Heirhofen

L'officier de l'état civil :

Scherer

Communiqué au D. J. P. J. S. P. P. Sarigny, le 6 septembre 1951.

No 42.
Cosetti Carlo

Le quatre septembre mil neuf cent cinquante-un
à dix-sept heures quarante cinq minutes,
est décédé à Orbe, à l'Hôpital
Cosetti Carlo selon certificat médical,

profession : retraité Kestli

originaire de Hongardino (Italie)

domicilié à Orbe

né le 11 juillet 1884 à Hongardino

fil. de Secondo Cosetti

et de Marianna Rovero

état civil : veuf en 1^{er} noces de Maddalena Parizza, marié en
deuxième noces à Caterina Barbara Porchione.

Inscrit au présent registre, le cinq septembre 1951 sur la déclaration
de Fiorindo Cosetti, fils du défunt, à Boutsauve.

Confirmé après lecture :

Fiorindo Cosetti

L'officier de l'état civil :

Scherer

Communiqué au D. J. P. J. S. P. P. à Chaux-de-Fonds le 6 septembre 1951.

Registre des décès

Form. 2

N° 43.
Baquis Aloys.

Le dix huit septembre mil neuf cent cinquante-un
à quinze heures quarante minutes,
est décédé à Nbe, Georges H. Humain selon certificat médical,
Baquis Aloys

profession : boulanger retraité

originaire de N. broix

domicilié à Nbe

né le 5 juin 1876 à Chexbres

fil de Henri Jacques

et de Julie, née Simon

état civil : veuf de Louise Land.

Vu le 5 octobre 1951.

Jug. Peyronnet Subst.

Inscrit au présent registre, le dix neuf septembre 1951 sur la déclaration
de Jean Jacques, fils du défunt, à Nbe.

Confirmé après lecture :

Jean Jacques

L'officier de l'état civil :

Schwaenig

Communiqué au G. T. C. J. S. P. de N. broix, le 19 septembre 1951.

N° 44.
Randin Rosa Jenny.

Le sept octobre mil neuf cent cinquante-un
à six heures trente minutes,
est décédée à Nbe, à l'hôpital selon certificat médical,
Randin Rosa Jenny

profession : ménagère

originaire de Rances

domiciliée à Baulmes

née le 1^{er} février 1873 à Baulmes

fille de Suzanne David Victor Bachemaillé

et de Rosine Juliette, née Bachemaillé

état civil veuve de Charles Henri Randin

Inscrit au présent registre, le huit octobre 1951 sur la déclaration
de Albert Randin, fils de la défunte.

Confirmé après lecture

Randin Albert.

L'officier de l'état civil :

Schwaenig

Communiqué au G. T. C. J. S. P. de Baulmes, le 8 octobre 1951.

No 45.

Faisst Anton

Le huit octobre _____ mil neuf cent cinquante-cinq _____
à vingt quatre _____ heures _____ minutes,
est décédé à Orbe, à l'hôpital : _____ selon certificat médical,
Faisst Anton

profession : retraité textile

originaire d'Orny

domicilié à Orbe

né le 24 décembre 1876 à Berne

fils de Anton Faisst

et de Elisabeth née Hubacher

état civil : veuf de Elisabeth Rosine Niederhäusern

Inscrit au présent registre, le neuf octobre 1951 sur la déclaration
de P. Faisst, fille du défunt, à Orbe.

Confirmé après lecture :

J. J. Quin

L'officier de l'état civil :

Schwamiz

Communiqué au G. D. P. J. S. P. D. à Romanelles le 10 octobre 1951.

No 46.

Ravey Hélène

Le neuf octobre _____ mil neuf cent cinquante-cinq _____
à vingt _____ heures quinze _____ minutes,
est décédée à Orbe, Rue des bouliers N° 1 _____ selon certificat médical,
Ravey Hélène

profession : ménagère

originaire de Talayes / Rances

domiciliée à Orbe

née le 12 avril 1880 à Orbe

fille de Louis Crozon

et de Marguerite, née Debargent

état civil : mariée à Louis Julien Ravey

Inscrit au présent registre, le dix octobre 1951 sur la déclaration
de Gabriel Ravey, fils de la défunte à Orbe.

Confirmé après lecture :

L. J. Ravey

L'officier de l'état civil :

Schwamiz

Communiqué au G. D. P. J. S. P. D. à Baulmes, le 10 octobre 1951.

Registre des décès

Form. 2

N° 47.
Walherbe Emma.

Le quinze octobre mil neuf cent cinquante-cinq
à vingt heures quarante minutes,
est décédée à Orbe, à l'Hôpital selon certificat médical,
Walherbe Emma

profession : ménagère
originaire de Charomay
domiciliée à Charomay
née le 9 octobre 1884 à Charomay
fille de Jean Louis Huberson
et de Marie, née Gassig
état civil mariée à David Emmanuel Walherbe.

Inscrit au présent registre, le seize octobre 1951 sur la déclaration
de A. Walherbe, fils de la défunte, à Orbe.

Confirmé après lecture : L'officier de l'état civil :
M. Walherbe Schwaenig
Communiqué au G. D. P. S. S. P. de Charomay, le 16 octobre 1951.

N° 48.
Bonard Elise Julie.

Le vingt-un octobre mil neuf cent cinquante-cinq
à neuf heures trente minutes,
est décédée à Orbe, à l'Hôpital selon certificat médical,
Bonard Elise Julie

profession : institutrice privée.
originaire de Romainmôtier, broz & Caproz
domiciliée à Penthiréaz
née le 9 novembre 1866 à Romainmôtier
fille de Emile Bonard
et de Fanny Sabine Fanny, née Burruet
état civil : célibataire.

Inscrit au présent registre, le vingt-trois octobre 1951 sur la déclaration
de Elise Curin, nièce de la défunte, à Gommisens.

Confirmé après lecture L'officier de l'état civil :
Elise Curin Schwaenig
Communiqué au G. D. P. S. S. P. de Romainmôtier & Penthiréaz, le 23.10.51.

No 49.

Deriaz Marguerite

Emma.

Le vingt neuf octobre _____ mil neuf cent cinquante. un
à quinze _____ heures cinquante _____ minutes,
est décédée à Orbe, à l'Hôpital: _____ selon certificat médical,

Deriaz Marguerite Emma

profession: ménagère

originaire de Baulmes

domiciliée à Baulmes

née le 27 novembre 1878 à Neuchâtel

fille de Antoine Melchior Voro

et de Sophie Frédérique née Rabin

état civil: veuve de Eugène Louis Deriaz

Inscrit au présent registre, le trente octobre 1951 sur la déclaration
de Robert Deriaz, beau fils de la défunte, à Baulmes.

Confirmé après lecture:

Quint:

L'officier de l'état civil:

Schwartz

Communiqué au D. J. P. J. S. P. de Baulmes, le 4 octobre 1951.

No 50

Chollet Louis Emile

Charles Auguste.

Le sept novembre _____ mil neuf cent cinquante. un
à neuf _____ heures _____ minutes,
est décédé à Orbe, Les Prés Neufs _____ selon certificat médical,

Chollet Louis Emile Charles Auguste

profession: gardien

originaire de Maraicon

domicilié à Orbe

né le 18 juillet 1895 à Pont Chaux, Vère

fils de Jean Jacques Marc Chollet

et de Emilie Viollerat

état civil: marié à Rosa Chollet

Inscrit au présent registre, le sept novembre 1951 sur la déclaration
de Louis Chollet, fils du défunt, à Gantanne.

Confirmé après lecture:

L. Chollet

L'officier de l'état civil:

Schwartz

Communiqué au D. J. P. J. S. P. de Orbe, le 8 novembre 1951.
Chef de section

Registre des décès

Form. 2

N° 51.

Petermann Abram Félix.

Le onze novembre _____ mil neuf cent cinquante-cinque _____
à six _____ heures _____ minutes,
est décédé _____ à Orbe, à l'Hôpital: _____ selon certificat médical,
Petermann Abram Félix

profession: agriculteur

originaire d'Agny

domicilié à Agny

né le 20 mars 1866 à Agny

fils de Henri Petermann

et de Marianna Charlotte Burdet

état civil: divorcé en 1^{re} noces de Hélène Louise Bonnot, marié
en secondes noces à Hésia Emma Berthoud.

Inscrit au présent registre, le onze novembre 1951 sur la déclaration
de Charles Petermann, fils du défunt, à Agny.

Confirmé après lecture:

C. Petermann

L'officier de l'état civil:

Schwartz

Communiqué au D. T. P. D. P. D. le 18 novembre 1951.

N° 52.

Amy Augustine
Blémentine

Le dix sept novembre _____ mil neuf cent cinquante-cinq _____
à une _____ heure quarante cinq _____ minutes,
est décédée _____ à Orbe, à l'Hôpital: _____ selon certificat médical,
Amy Augustine Blémentine

profession: ménagère

originaire de Oyens

domiciliée à Talayon / Rances

née le 6 juin 1875 à Bettens

fille de Ami Bruny

et de Charlotte Fanny née Delederaut

état civil: veuve en premières noces de Louis Barin et en secondes
noces de Constant Amy.

Inscrit au présent registre, le dix sept novembre 1951 sur la déclaration
de Florence Ravey fille de la défunte, à Talayon / Rances

Confirmé après lecture

Ravey Amy Florence

L'officier de l'état civil:

Schwartz

Communiqué au D. T. P. D. P. D. et M. C. le 17 novembre 1951.
Baudouin

No 53.

Carol Henri.

Le vingt novembre mil neuf cent cinquante-un
à treize heures quarante cinq minutes,
est décédé à Nbe, à l'Hôpital: selon certificat médical,

Carol Henri

profession: agriculteur

originaire de Barri - Charomay

domicilié à Barri

né le 18 juillet 1883 à Barri

fil de Charles Louis Carol

et de Henriette Elina, née Scheink

état civil: célibataire

Inscrit au présent registre, le vingt novembre 1951 sur la déclaration
de Louis Carol, frère du défunt, agriculteur, à Charomay.

Confirmé après lecture:

Louis Carol

L'officier de l'état civil:

Schwaenig

Communiqué au D.P.F.I.P. de Charomay le 21 novembre 1951.

No 54.

Addor Ida Marguerite.

Le vingt quatre novembre mil neuf cent cinquante-un
à dix-huit heures minutes,
est décédée à Nbe, à l'Hôpital: selon certificat médical,

Addor Ida Marguerite

profession: ménagère

originaire de Sainte-Croix

domiciliée à Mathod

née le 28 mai 1881 à Tillars / Champfont

fil de Jean Louis Hayerat

et de Marie Nancy, née Harenday

état civil: veuve de David Louis Addor

Inscrit au présent registre, le vingt six novembre 1951 sur la déclaration
de André Addor, fils de la défunte, à Mathod.

Confirmé après lecture:

André et Addor

L'officier de l'état civil:

Schwaenig

Communiqué au D.P.F.I.P. de Sainte-Croix - Champfont le 26 novembre 1951.

N° 55.

Chevalier Marie Blise

Le trente novembre mil neuf cent cinquante-un
à dix-neuf heures quarante minutes,
est décédée à Nbe, Rue des Houlins N° 19 selon certificat médical,
Chevalier Marie Blise

profession : ménagère
originaire de Champgent
domiciliée à Nbe
née le 24 août 1870 à Ormont Vaudois
fille de Frédéric Buchat
et de Marie ou Siebenthal
état civil : veuve de Jules Chevalier

Inscrit au présent registre, le premier décembre 1951 sur la déclaration
de Bernard Langenthal, beau-fils de la défunte, à Senec.

Confirmé après lecture:

L'officier de l'état civil:

Communiqué au T.P.P. S.P. de Champgent, le 1^{er} décembre 1951.

N° 56.

Gillieron Rose

Le onze décembre mil neuf cent cinquante-un
à vingt-une heures vingt minutes,
est décédée à Nbe, à l'hôpital selon certificat médical,
Gillieron Rose

profession : ménagère
originaire de Ropraz
domiciliée à Corcelles / Charomay
née le 30 juillet 1880 à Sâles (Fribourg)
fille de Pierre Fairal
et de Anne, née Doussu
état civil : divorcée en 1^{er} noces de Jean Dominique Grand, rep.
en secondes noces de Edgare Gillieron.

Inscrit au présent registre, le quatorze décembre 1951 sur la déclaration
de J. Kortscher, fille de la défunte, à Sausanne.

Confirmé après lecture

L'officier de l'état civil:

Communiqué au T.P.P. S.P. de Sâles - Charomay, le 14 décembre 1951.

No 57.

Berthoud Caroline

Le treize décembre mil neuf cent cinquante-un
à vingt deux heures cinquante minutes,
est décédée à Orbe, à l'Hôpital selon certificat médical,

Berthoud Caroline

profession : ménagère

originaire de Bofflens

domiciliée à Orbe

née le 13 décembre 1860 à Othmarsingen (Argovie)

fille de Maria Weidmer

et de

état civil veuve de James Henri Berthoud.

Inscrit au présent registre, le quatorze décembre 1951 sur la déclaration
de James Brausaq, petit fils de la défunte à Orbe.

Confirmé après lecture:

James Brausaq

L'officier de l'état civil:

Schwartz

Communiqué au G.P.P. G.S.P. et Romaninotiv le 15 décembre 1951.

No 58.

Gyger Elie Marie

Le seize décembre mil neuf cent cinquante-un
à dix huit heures minutes,
est décédée à Orbe, à l'Hôpital: selon certificat médical,

Gyger Elie Marie

profession : ménagère

originaire de Brig (Penne)

domiciliée à Orbe

née le 29 avril 1882 à Champfont

fille de Samuel Jean Pierre Bransche

et de Jeanne Marie, née Hinitry

état civil : veuve en 1^{er} noces de Jean Pierre Bransche, mariés en
deuxième noces à Gottlieb Gyger.

Inscrit au présent registre, le dix sept décembre 1951 sur la déclaration
de Georges Gyger, fils de la défunte, à Lausanne.

Confirmé après lecture:

Gyger

L'officier de l'état civil:

Schwartz

Communiqué au G.P.P. G.S.P. et Schwazonegg le 17 décembre 1951.

N° 59.

Gozel Fanny.

Le vingt huit décembre mil neuf cent cinquante-un
à vingt heures a été trouvée morte minutes
est décédée à Anx, dans son logement selon certificat médical,
Gozel Fanny

profession : ménagère
originaire d' Anx - / Orbe
domiciliée à Anx - / Orbe
née le 18 mai 1894 à Fereyren
fille de Emile Julien Durussel
et de Louise, née Borbag
état civil : veuve de David Alfred Gozel.

Inscrit au présent registre, le vingt neuf décembre 1951 sur la déclaration
de John Durussel, frère de la défunte, à Renens.

Confirmé après lecture :

Durussel John.

L'officier de l'état civil :

[Signature]

Communiqué au P.D.P. P.D.P. le 29 décembre 1951.

No
L'inscription portant le n°
n° 59 de la présente page
est la dernière de l'année mil
neuf cent cinquante-un.

En deux exemplaires de ce re-
gistre sont de tenues iden-
tiques.

L'officier de l'état civil :



Un double a été remis ce
jour quatre janvier mil
neuf cent cinquante deux
à l'Autorité de surveillance
en exécution de l'article 2
de la loi.

L'officier de l'état civil :



Le mil neuf cent
à heure minutes
est décédé à selon certificat médical,

profession :
originaire d'
domicilié à
né le 1 à
fil de
et de
état civil

Inscrit au présent registre, le 19 sur la déclaration
d.

Confirmé après lecture

L'officier de l'état civil :

Communiqué à

N° 1.

Paudex Henri

Le vingt sept janvier mil neuf cent cinquante deux
à neuf heures quinze minutes,
est décédé à Orbe, Rue Favall selon certificat médical,

Paudex Henri

profession : retraité textile

originaire de Fontenay-lez-Orbe

domicilié à Orbe

né le 5 octobre 1880 à Terey

fils de Emile Paul Paudex

et de Marguerite Elisabeth Gasser

état civil : marié à Georgine Louise Hoog née Péquelin.

Inscrit au présent registre, le vingt huit janvier 1952 sur la déclaration
de René Paudex, fils du défunt, à

Confirmé après lecture:

A. Paudex

L'officier de l'état civil:

Schwartz

Communiqué au D. G. P. D. P. Or et Pailly, le 28 janvier 1952

N° 2.

Bandat Louise

Louise Bandat
Constante

Le premier février mil neuf cent cinquante deux
à vingt trois heures quinze minutes,
est décédée à Amex / Orbe selon certificat médical,

Bandat Louise Constante

profession : ménagère

originaire d'Amex / Orbe

domiciliée à Amex / Orbe

née le 30 septembre 1873 à Amex

fille de Charles François Bonnier

et de Jeannette Constante, née Gauthier

état civil : veuve de Louis Bandat

Inscrit au présent registre, le deux février 1952 sur la déclaration
de Kelly Bonnier, mère de la défunte, à Orbe

Confirmé après lecture:

Kelly Bonnier

L'officier de l'état civil:

Schwartz

Communiqué au D. G. P. D. P. Or le 2 février 1952.

Registre des décès

Form. 2

N° 3.

Zimmerli Ida

Le vingt février mil neuf cent cinquante deux
à vingt deux heures trente cinq minutes,
est décédée à Nbe, Rue d'Agry selon certificat médical,
Zimmerli Ida

profession : ménagère

originaire de Oftringen (Argovie)

domiciliée à Nbe

née le 7 janvier 1876 à Langenthal

filles de Anton Foss

et de Louise, née Frank

état civil : veuve de Johann Ernst Zimmerli

Inscrit au présent registre, le vingt-un février 1952 sur la déclaration
de Ed. Parinod, beau-fils de la défunte, à Nbe.

Confirmé après lecture :

F. Parinod Ed.

L'officier de l'état civil :

Schwartz

Communiqué au G.P.S.P.R. et Oftringen, le 21 février 1952.

N° 4.

Clere Amélie

Le vingt quatre février mil neuf cent cinquante deux
à vingt une heures minutes,
est décédée à Nbe, à l'Hôpital : selon certificat médical,
Clere Amélie

profession : ménagère

originaire de Bofflens

domiciliée à Bofflens

née le 17 novembre 1873 à Bofflens

filles de François Louis Blayre

et de Marie, née Blayre

état civil : épouse de Frédéric Justin Clere

Inscrit au présent registre, le vingt cinq février 1952 sur la déclaration
de Frédéric Blayre, fils de la défunte, à Bofflens

Confirmé après lecture

F. Blayre Guignard

L'officier de l'état civil :

Schwartz

Communiqué au G.P.S.P.R. et Romanelles, le 25 février 1952.

No 5.

Wyttenbach Adolphe.

Le premier mars _____ mil neuf cent cinquante deux
à dix-neuf _____ heures vingt cinq _____ minutes,
est décédé _____ à Orbe, Fossiers Villa 11 sous château selon certificat médical,
Wyttenbach Adolphe

profession : chef chauffeur Usines Nestlé

originaire de Gergence (Berne)

domicilié à Orbe

né le 28 novembre _____ 1888 à Berne

fil de Elisabeth Wyttenbach

et de _____

état civil veuf de Laura Logez

Inscrit au présent registre, le premier mars _____ 1952 sur la déclaration
de Bernard Wyttenbach, fils du défunt, à Orbe.

Confirmé après lecture :

L'officier de l'état civil :

Wyttenbach Bernard

Schwaller

Communiqué au G. T. P. J. P. P. et Gergence le 1^{er} mars 1952.

No 6

Besse George.

Le sept mars _____ mil neuf cent cinquante deux
à zéro _____ heure dix _____ minutes,
est décédé _____ à Orbe, à l'Hôpital _____ selon certificat médical,
Besse George

profession : cafetier

originaire de St.-Croix

domicilié à Orbe

né le 11 septembre _____ 1897 à St.-Croix

fil de Ernest François Belle

et de Marie Adèle, née Bormand

état civil : marié à Angiolina Regina Vittoria, née Ricotti

Inscrit au présent registre, le sept mars _____ 1952 sur la déclaration
de Ch. Perrenoud, neveu du défunt, à Genève.

Confirmé après lecture :

L'officier de l'état civil :

Ch. Perrenoud

Schwaller

Communiqué au G. T. P. J. P. P. St. Croix et chef section le 7 mars 1952.

Registre des décès

Form. 2

N° 13.
Bovet Harlyse

Le quinze mars _____ mil neuf cent cinquante deux
à vingt trois _____ heures trente _____ minutes,
est décédée à Orbe, à l'Hôpital _____ selon certificat médical,
Bovet Harlyse

profession : du père : charpentier

originaire d'Anex / Orbe

domiciliée à Anex / Orbe

née le 14 mars _____ 1952 à Orbe

filles de Henri David Bovet

et de Alice Susanne, née Berthoud

état civil : célibataire

Inscrit au présent registre, le dix sept mars _____ 1952 sur la déclaration
de Henri Bovet, père de l'enfant défunt.

Confirmé après lecture :

Bovet

L'officier de l'état civil :

Scheracini

Communiqué à _____ 94p. 7.P.7.1.P. le 17.3.52

N° 8.
Goumaz Adèle

Le vingt mars _____ mil neuf cent cinquante deux
à zéro _____ heure cinquante _____ minutes,
est décédée à Orbe, à l'Hôpital _____ selon certificat médical,
Goumaz Adèle

profession : ménagère

originaire de Sédesillo

domiciliée à Rathod

née le 13 août _____ 1878 à Chatelard rière Cheseaux

filles de Auguste Charin

et de Louise Susanne née Foretay

état civil : divorcée de Jean Louis Goumaz

Inscrit au présent registre, le vingt deux mars _____ 1952 sur la déclaration
de E. Rogier, président du Comité de l'Infirmerie d'Orbe

Confirmé après lecture

Rogier

L'officier de l'état civil :

Scheracini

Communiqué au 7.P.4.S.P.P. - Tillange, le 22 mars 1952.

N° 9.
Pitton Gustave

Le vingt deux mars _____ mil neuf cent cinquante deux _____
à dix-sept _____ heures _____ minutes,
est décédé _____ à Orbe, à l'Hôpital: _____ selon certificat médical,
Pitton Gustave.

profession: viticulteur
originaire de Oppens
domicilié à Orbe
né le 24 août _____ 1880 à Chêne-Pâquier
fils de Eugène Pitton
et de Julie, née Pahud
état civil: marié à Hélène Lina née Lambellet.

Inscrit au présent registre, le vingt deux mars _____ 1952 sur la déclaration
de Albert Nerny, beau frère du défunt, à Orbe.

Confirmé après lecture:

A Nerny

L'officier de l'état civil:

Scheracini

Communiqué au G. G. P. G. P. de Orbe le 22 mars 1952.

N° 10.
Auberson Henri
Auguste

Le vingt trois mars _____ mil neuf cent cinquante deux _____
à dix _____ heures _____ minutes,
est décédé _____ à Orbe, à l'Hôpital: _____ selon certificat médical,
Auberson Henri Auguste

profession: rentier, ex-viticulteur
originaire de Chavornay
domicilié à Orbe
né le 7 juin _____ 1874 à Orbe
fils de Auguste Auberson
et de Marie Georgette Huguenot
état civil: marié à Marie Anna, née Cottier

Inscrit au présent registre, le vingt quatre mars _____ 1952 sur la déclaration
de Otto Disteli, beau-fils du défunt, à St. Croix.

Confirmé après lecture:

Otto Disteli - Auberson.

L'officier de l'état civil:

Scheracini

Communiqué au G. G. P. G. P. de Chavornay, le 24 mars 1952

Registre des décès

Form. 2

N° 11.

Boulay Marie Lucie

Le vingt six mars mil neuf cent cinquante deux
à vingt heures minutes
est décédée à Orbe, à l'Hôpital, selon certificat médical,

Boulay Marie Lucie

profession : retraitée nestlé

originaire de Fontaines

domiciliée à Orbe

née le 3 mars 1886 à Fontaines

fils de Félix Boulay

et de Olympo née Heiguing

état civil : célibataire

Inscrit au présent registre, le vingt huit mars 1952 sur la déclaration
de A. Bühler, mari de la défunte à Orbe.

Confirmé après lecture :

A Bühler

L'officier de l'état civil :

Schwarzen

Communiqué au D. J. P. D. J. P. Orbe le 28 mars 1952.

N° 12.

Cachemaille Alfred
Georges Jacques

Le vingt sept mars mil neuf cent cinquante deux
à dix-sept heures minutes
est décédé à Orbe, à l'Hôpital, selon certificat médical,

Cachemaille Alfred Georges Jacques

profession : agriculteur

originaire de Baulmes

domicilié à Baulmes

né le 21 février 1893 à Baulmes

fils de Alfred Théophile Cachemaille

et de Caroline, née Stenrod

état civil : célibataire

Inscrit au présent registre, le vingt huit mars 1952 sur la déclaration
de G. Cachemaille, cousin du défunt, à Baulmes.

Confirmé après lecture

G. Cachemaille

L'officier de l'état civil :

Schwarzen

Communiqué au D. J. P. D. J. P. Orbe, Baulmes - chef section le 28 mars 52.

No 13.

Ding Louis Auguste

Le vingt-huit mars mil neuf cent cinquante deux
à quinze heures a été trouvé pendu minutes,
est décédé à lieu dit Creux de Bannin 0.70 hontelrand selon certificat médical,

Ding Louis Auguste

profession : ouvrier câbléris de Charomayoriginaire de Murillo (Fribourg)domicilié à Charomayné le 3 octobre 1916 à Echallensfils de Jules Louis Dinget de Marguerite Balthbergerétat civil : marie à Marie Alice, née Tragnieux.

Inscrit au présent registre, le vingt huit mars 1952 sur la déclaration
de F. Stocker, beau-frère du défunt, à Charomay.

Confirmé après lecture :

F. Stocker

L'officier de l'état civil :

Schwaiger

Communiqué au T. T. P. S. P. D., Murillo, Charomay, chef section le 29.3.52

No 14.

Ruch Ernst

Le trente mars mil neuf cent cinquante deux
à six heures quinze minutes,
est décédé à Dite, à l'Hôpital, selon certificat médical,

Ruch Ernst

profession : forgeronoriginaire de Turrenroth (Berne)domicilié à Charomayné le 16 janvier 1902 à Limlebergfils de Rudolf Ruchet de Bertha née Gysiétat civil divorcié de Frieda Hauerhofer.

Inscrit au présent registre, le trente mars 1952 sur la déclaration
de E. Rogues, président du Comité de l'Infirmerie.

Confirmé après lecture :

E. Rogues

L'officier de l'état civil :

Schwaiger

Communiqué à au T. T. P. S. P. D., Turrenroth, Charomay, chef section le 31.3.52

No 15.

Gillabert Béline.

Le trois mai mil neuf cent cinquante deux
à quatre heures trente minutes,
est décédée à Orbe, à l'Hôpital selon certificat médical,
Gillabert Béline

profession : ménagère

originaire de Chavornay

domiciliée à Chavornay

née le 10 août 1885 à Baulmes

fille de François Charles Auberson

et de Marie Knausz née Galles

état civil mariée à Gustave François Gillabert.

Inscrit au présent registre, le trois mai 1952 sur la déclaration
de René Gillabert, fils du défunt, à Chavornay.

Confirmé après lecture :

Gillabert René

L'officier de l'état civil :

Communiqué au G.T.P. G.S.P. de Chavornay, le 3 mai 1952.

No 16.

Chonney Henri Jean.

Le trois mai mil neuf cent cinquante deux
à vingt quatre heures minutes,
est décédé à Orbe, à l'Hôpital selon certificat médical,
Chonney Henri Jean

profession : conducteur de camion

originaire de Tullins

domicilié à Orbe

né le 1^{er} mai 1889 à Héjères

fils de Abram Chonney

et de Hélène née Jordan

état civil marié à Blimentine Suzanne Faridel.

Inscrit au présent registre, le cinq mai 1952 sur la déclaration
de Roland Chonney, fils du défunt, à Tallorte.

Confirmé après lecture :

Chonney Henri

L'officier de l'état civil :

Communiqué au G.T.P. G.S.P. de Héjères, le 5 mai 1952.

No 17.

Frey Louise Susanne.

Le quatorze mai mil neuf cent cinquante deux
à dix-sept heures minutes,
est décédée à Orbe, Rue neuve 6 selon certificat médical,

Frey Louise Susanne

profession : ménagère

originaire de nationalité allemande

domiciliée à Orbe

née le 11 mars 1860 à Gamans

fille de Louis Daniel Farnex

et de Jeanne Esther née Faccand

état civil : veuve de Jean Paul Frey

Inscrit au présent registre, le quinze mai 1952 sur la déclaration
de Rose Poncet, petite fille de la défunte, à Orbe.

Confirmé après lecture :

Poncet Rose.

L'officier de l'état civil :

Communiqué au Dép. N.° 9. J.S.P. & Chanceliers, le 19 mai 1952.

No 18.

Cottens Rose Eva

Le vingt deux mai mil neuf cent cinquante deux
à vingt-deux heures trente minutes,
est décédée à Orbe, à l'hôpital selon certificat médical,

Cottens Rose Eva

profession : ménagère

originaire de Ramon

domiciliée à Ramon

née le 13 juillet 1903 à Ramon

fille de Louis Blément Aubert

et de Marie Henriette, née Cottens

état civil : mariée à Fernand Louis Cottens

Inscrit au présent registre, le vingt trois mai 1952 sur la déclaration
de Fernand Cottens, époux, à Ramon.

Confirmé après lecture :

Fernand Cottens

L'officier de l'état civil :

Communiqué au D.S.P. J.S.P. & Ramon, le 23 mai 1952.

Registre des décès

Form. 2

N° 19.

Räuchle Marguerite

Le vingt trois mai _____ mil neuf cent cinquante deux
à dix-neuf _____ heure 1 _____ minutes
est décédée à Orbe, à l'Hôpital _____ selon certificat médical,
Räuchle Marguerite

profession : sage-femme

originaire de Chardonnay

domiciliée à Orbe

née le 24 mars _____ 1886 à Hirschbuchsee (Berne)

fille de Frédéric Hofer

et de Anna, née Schnell

état civil : mariée à Charles Auguste Räuchle

Inscrit au présent registre, le vingt quatre mai 1952 sur la déclaration
de Ch. Räuchle, époux à Orbe

Confirmé après lecture :

Ch. Räuchle

L'officier de l'état civil :

Schwartz

Communiqué au J. P. O. S. P. de Villars-lez-Orbe, le 24 mai 1952.

N° 20.

Bâtard Louise Sophie

Le trente mai _____ mil neuf cent cinquante deux
à zéro _____ heure trente cinq _____ minutes
est décédée à Orbe, à l'Hôpital _____ selon certificat médical,
Bâtard Louise Sophie

profession : nurse

originaire de Lignevolle

domiciliée à Baulmet

née le 27 août _____ 1859 à Lignevolle

fille de Samuel Emmanuel Bâtard

et de Juliette née Brinyard

état civil : célibataire

Inscrit au présent registre, le trente mai _____ 1952 sur la déclaration
de Léon Deriaz, à Baulmet.

Confirmé après lecture

Léon Deriaz

L'officier de l'état civil :

Schwartz

Communiqué au Département de Justice et Police, Juge de Paix, Ressort Lignevolle et Baulmet, le 30 mai 1952.

No 21.

Bastard Marie José

Le onze juin mil neuf cent cinquante deux
à sept heures minutes
est décédée à Orbe, Fourniers n. 6 selon certificat médical,
Bastard Marie José

profession : du père : chocolatier

originaire de Lignerolle

domiciliée à Orbe

née le 5 janvier 1952 à Orbe

fille de Georges Marcel Bastard

et de Arlette Lucy née Bollet

état civil : célibataire, enfant

Inscrit au présent registre, le onze juin 1952 sur la déclaration
de Georges Bastard, père de l'enfant défunt.

Confirmé après lecture :

Bastard Georges

Communiqué à Lignerolle le 11 juin 1952.

L'officier de l'état civil :

Schwartz

No 22.

Merren Sabine

Le vingt trois juin mil neuf cent cinquante deux
à vingt-trois heures quarante cinq minutes
est décédée à Arnex selon certificat médical,
Merren Sabine

profession : ménagère

originaire d'Arnex et Dientigen

domiciliée à Arnex

née le 15 mars 1857 à Arnex

fille de Jean Alexandre Hommier

et de Jeanne Marie, née Hommier

état civil : veuve de Gustave Merren

Inscrit au présent registre, le vingt quatre juin 1952 sur la déclaration
de Alexis Hommier, petit fils de la défunte à Arnex.

Confirmé après lecture :

Alexis Bonnier

Communiqué à Dientigen, le 25 juin 1952.

L'officier de l'état civil :

Schwartz

Registre des décès

Form. 2

N° 23.

Nicole tante Charles.

Le vingt six juin _____ mil neuf cent cinquante deux
à cinq _____ heures cinq _____ minutes,
est décédé à Orbe, à l'hôpital _____ selon certificat médical,

Nicole tante Charles

profession : Sellieroriginaire de houteranddomicilié à L'Abergementné le 13 juillet _____ 1878 à houterandfils de Louis Gustave Nicoleet de Louise Suzanne Julie, née Piélandétat civil marie à Hermann Bordier

Inscrit au présent registre, le vingt six juin _____ 1952 sur la déclaration
de Ernest Nicole fils du défunt, à L'Abergement.

Confirmé après lecture :

Nicole Ort.

L'officier de l'état civil :

Schwarzen

Communiqué à _____

N° 24.

Reymond Clara

jeune Louise Henriette

Le vingt six juin _____ mil neuf cent cinquante deux
à vingt une _____ heures trente _____ minutes,
est décédée à Orbe, à l'hôpital _____ selon certificat médical,

Reymond Clara jeune Louise Henriette

profession : négocianteoriginaire de Fauliondomiciliée à Orbenée le 26 novembre _____ 1864 à Orbefille de Jean Henri Ortliebet de Louise Julie, née Fauréétat civil veuve de Gustave Paul Reymond

Inscrit au présent registre, le vingt sept juin _____ 1952 sur la déclaration
de Robert Bigler, à Sauranne, veuve de la défunte.

Confirmé après lecture

R. Bigler

L'officier de l'état civil :

SchwarzenCommuniqué à Faulion le 27 juin 1952.

No 25.

Clément Lina Louise

Le trois juillet _____ mil neuf cent cinquante deux
à vingt _____ heures cinquante cinq _____ minutes,
est décédée à Orbe, à l'Hôpital _____ selon certificat médical,

Clément Lina Louise

profession : ménagèreoriginaire de l'Isle et Cuarnensdomiciliée à Orbenée le 20 juillet _____ 1911 à En Sarryfille de Louis Bardinet de Blise nie Emeryétat civil : veuve de Charles Alphonse Clément

Inscrit au présent registre, le sept juillet _____ 1952 sur la déclaration
de Blise Emery, fille de la défunte, à Orbe

Confirmé après lecture :

Mounier Alice

L'officier de l'état civil :

SchwaigerCommuniqué à l'Isle, le 7 juillet 1952.

No 26.

Berney Marie Alpinia

Le trois juillet _____ mil neuf cent cinquante deux
à vingt trois _____ heures vingt cinq _____ minutes,
est décédée à Orbe, à l'Hôpital _____ selon certificat médical,

Berney Marie Alpinia

profession : ménagèreoriginaire de l'Abbayedomiciliée à Charomaynée le 21 octobre _____ 1875 à Charomayfille de Jean Charles Teglinset de Marie Caroline nie Boeyétat civil : veuve de Julien Berney

Inscrit au présent registre, le sept juillet _____ 1952 sur la déclaration
de Victor Berney, fils de la défunte, à Charomay

Confirmé après lecture :

Berney Victor

L'officier de l'état civil :

SchwaigerCommuniqué à l'Abbaye - Charomay, le 7 juillet 1952.

Registre des décès

Form. 2

N° 27
Bovet Louis Frederic

Le huit juillet mil neuf cent cinquante deux
à quatorze heures quinze minutes,
est décédé à Anxès / Orbe selon certificat médical,
Bovet Louis Frederic

profession : agriculteur
originaire d' Anxès / Orbe
domicilié à Anxès / Orbe
né le 17 juin 1906 à Anxès
fils de Frederic Bovet
et de Marie, née Roumier
état civil : célibataire

Inscrit au présent registre, le neuf juillet 1952 sur la déclaration
de Frederic Bovet, père du défunt, à Anxès.

Confirmé après lecture : L'officier de l'état civil :
Bovet Frederic Scheracine
Communiqué au chef de section, le 9 juillet 1952.

N° 28.
Quany Emile Jules

Le dix juillet mil neuf cent cinquante deux
à vingt heures trente cinq minutes,
est décédé à Anxès / Orbe selon certificat médical,
Quany Emile Jules

profession : retraite postlé
originaire de Chaux
domicilié à Anxès / Orbe
né le 9 novembre 1869 à Bettens
fils de Ami Quany
et de Charlotte Fanny, née Deluderant
état civil marié à Emma Pache.

Inscrit au présent registre, le douze juillet 1952 sur la déclaration
de Edouard Quany fils du défunt, à Anxès.

Confirmé après lecture : L'officier de l'état civil :
Quany Edouard Scheracine
Communiqué à Sanderson le 12 juillet 1952.

No 29.

Stely Oswald

Le dieu juillet mil neuf cent cinquante deux
à douze heure trente minutes,
est décédé à Orbe, à l'Hôpital: selon certificat médical,
Stely Oswald

profession: retraite hortic.originaire de Sainte Croixdomicilié à Orbené le 25 juin 1879 à Champtauvozfils de Adèle Stely

et de

état civil: veuf de Marguerite Costoppey

Inscrit au présent registre, le douze juillet 1952 sur la déclaration
de L. E. Burreat, fille du défunt, à Terey

Confirmé après lecture:
M. L. Burreat - Costoppey

L'officier de l'état civil:

Communiqué à St. Croix le 12 juillet 1952.

No 30.

Bignens Louise Adèle

Le onze juillet mil neuf cent cinquante deux
à quingz heure trente minutes,
est décédée à Orbe, à l'Hôpital: selon certificat médical,
Bignens Louise Adèle

profession: retraite hortic.originaire de Fauliondomiciliée à Orbenée le 25 août 1869 à Romansfille de Louis Billanchetet de Jenny Sophie Bontemétat civil: veuve de Charles Auguste Bignens

Inscrit au présent registre, le douze juillet 1952 sur la déclaration
de J. E. Giroud, curateur, à Orbe

Confirmé après lecture:

L'officier de l'état civil:

M. L. Giroud
Communiqué à Faulion, le 14 juillet 1952

Registre des décès

Form. 2

N° 31.

Richard Henri Charles.

Le quatorze juillet mil neuf cent cinquante deux
à seize heures minutes
est décédé à Orbe, Place du marché selon certificat médical,

Richard Henri Charles

profession : notaire

originaire d' Orbe

domicilié à Orbe

né le 2^e septembre 1906 à Orbe

fils de Louis Henri Richard

et de Elise Friederika Catherine, née Fortig

état civil marié à Jeanne Simone Blotter

Inscrit au présent registre, le quatorze juillet 1952 sur la déclaration
de Jacques Richard, frère du défunt, à Gausanne.

Confirmé après lecture

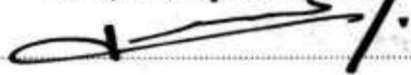

L'officier de l'état civil :



Communiqué au chef de section militaire le 14 juillet 1952.

N° 32.

Grobet Paul André.

Le vingt deux juillet mil neuf cent cinquante deux
à quatorze heures quinze minutes
est décédé à Orbe, à l'Hôpital selon certificat médical,

Grobet Paul André

profession : retraité bureau postal

originaire de Montcherand - Anxer

domicilié à Montcherand

né le 21 juillet 1874 à Montcherand

fils de David Samuel Grobet

et de Joséphine Flore, née Dertin

état civil : marié à Ferny Louise Duvosin

Inscrit au présent registre, le vingt trois juillet 1952 sur la déclaration
de L. Grobet, veuve à Montcherand.

Confirmé après lecture

L. Grobet

L'officier de l'état civil :



Communiqué à

N° 33.

BUIROW Alise Susanne

Le vingt trois juillet mil neuf cent cinquante deux
à dix-neuf heures vingt minutes,
est décédée à Nbe, à l'hôpital: selon certificat médical,
BUIROW Alise Susanne

profession: entraîneuseoriginaire de Talcyon / Ranus e Lignerolledomiciliée à Talcyon / Ranusnée le 13 mai 1875 à Agnyfille de Jacques Abram Heaultreet de Emilie Olive née Brobetétat civil veuve de Fritz Régère Henri Besson

Inscrit au présent registre, le vingt cinq juillet 1952 sur la déclaration
de L. Lierelle, fille de la défunte, à Nbe.

Confirmé après lecture:

M^{me} L. Lierelle

L'officier de l'état civil:

SchwaenigCommuniqué à Ranus e Lignerolle le 25 juillet 1952.

N° 34.

Bierens-de-Haam

Barthold Willem Floris

Le vingt six juillet mil neuf cent cinquante deux
à vingt trois heures cinquante cinq minutes,
est décédé à Nbe, à l'hôpital: selon certificat médical,
Bierens-de-Haam Barthold Willem Floris

profession: Directeur maison Shelloriginaire des Pays Basdomicilié à Wassenaar (Hollande)né le 10 décembre 1909 à Amsterdam (Pays-Bas)fils de Bierens-de-Haam Jacobet de Johanna Wilhelmina Cornelia van Riemsdijkétat civil: marie à Lonique Alce, née Barbey

Inscrit au présent registre, le vingt huit juillet 1952 sur la déclaration
de Lonique Bierens-de-Haam, épouse.

Confirmé après lecture:

M^{me} Lonique de Haam - Barbey

L'officier de l'état civil:

Schwaenig

Communiqué à

Registre des décès

Form. 2

No 35.

Cottens Emma Elisa

Aliso.

Le vingt huit juillet _____ mil neuf cent cinquante deux _____
à zéro _____ heure trente _____ minutes,

est décédée à 07h, à l'hôpital _____ selon certificat médical,

Cottens Emma Elisa Aliso.

profession : ménagère

originaire de Rances

domiciliée à Rances

née le 10 février _____ 1890 à Champvent

fille de Louis Alexis Roulier

et de Jenny Aliso née Junod

état civil : mariée à Louis Arnold Jules Cottens

Inscrit au présent registre, le vingt huit juillet _____ 1952 sur la déclaration
de Cottens Camille, frère de la défunte, à Rances.

Confirmé après lecture :

Cottens Camille.

L'officier de l'état civil :

Communiqué à Rances, le 28 juillet 1952.

No 36

Ecoffey Emile.

Le huit août _____ mil neuf cent cinquante deux _____
à vingt trois _____ heures trente _____ minutes,

est décédé à Agiez _____ selon certificat médical,

Ecoffey Emile.

profession : agriculteur

originaire d'Agiez

domicilié à Agiez

né le 25 février _____ 1897 à Agiez

fils de Jules Ecoffey

et de Marie, née Rochat

état civil célibataire

Inscrit au présent registre, le neuf août _____ 1952 sur la déclaration
de Henri Ecoffey, frère du défunt, à Agiez.

Confirmé après lecture

L'officier de l'état civil :

Communiqué au chef de section le 9 août 1952.

No 37

Curin Pierre
Tamil

Le sept août _____ mil neuf cent cinquante deux
à _____ heure _____ quarante _____ minutes,
est décédé à Obe, à l'Hôpital _____ selon certificat médical,
Curin Pierre Tamil

profession : du père : ouvrier bottéoriginaire de Talvez / Rancesdomicilié à Talvez / Rancesné le 21 juillet _____ 1952 à Talvez / Rancesfils de Pierre André Curinet de Kelly Simone Roulierétat civil, célibataire, enfant

Inscrit au présent registre, le quatorze août _____ 1952 sur la déclaration
de Pierre Curin, père de l'enfant défunt

Confirmé après lecture :

Curin Pierre

L'officier de l'état civil :

ScheracisCommuniqué à Banluc, le 14 août 1952.

No 38.

Ramelet Elise Rosina

Le sept août _____ mil neuf cent cinquante deux
à _____ neuf _____ heure _____ trente _____ minutes,
est décédée à Obe, Rue Centrale _____ selon certificat médical,
Ramelet Elise Rosina

profession : ménagèreoriginaire d' Obedomiciliée à Obenée le 4 mai _____ 1876 à Gelterkindenfille de Bernou Schaubet de Verena, née Rickenbachétat civil mariée à Charles François Ramelet

Inscrit au présent registre, le 16 août _____ 1952 sur la déclaration
de Charles Ramelet, fils de la défunte, à Obe

Confirmé après lecture :

Ch. Ramelet

L'officier de l'état civil :

J. Scheracis, sub

Communiqué à _____

Registre des décès

Form. 2

N° 39.

Perriraz Rosa

Le seize août _____ mil neuf cent cinquante deux
à une _____ heure _____ minutes,
est décédée à Orbe, le bachelier _____ selon certificat médical,
Perriraz Rosa

profession : ménagère
originaire de Charomay & L'Hergement
domiciliée à Orbe
née le 22 février _____ 1874 à Sushy
fille de Gaspard Eugène Bollet
et de Marie, née Guardet
état civil : veuve de Alfred Louis Perriraz

Inscrit au présent registre, le seize août _____ 1952 sur la déclaration
de André Duruy, beau-fils de la défunte, à Orbe.

Confirmé après lecture :

Duruy André

L'officier de l'état civil :

Scheraud

Communiqué à Charomay & L'Hergement, le 16 août 1952.

N° 40.

Nicole soit Nicolaz

Hélène

Le dix huit août _____ mil neuf cent cinquante deux
à sept _____ heures _____ minutes,
est décédée à Hautchervand _____ selon certificat médical,
Nicole soit Nicolaz Hélène

profession : ménagère
originaire de Hautchervand
domiciliée à Hautchervand
née le 18 mars _____ 1883 à Pray
fille de Auguste Couchoud
et de Sophie, née Perrotet
état civil : mariée à Francis Nicole soit Nicolaz

Inscrit au présent registre, le dix neuf août _____ 1952 sur la déclaration
de Maurice Besson, neveu de la défunte, à Lausanne.

Confirmé après lecture

M. Besson

L'officier de l'état civil :

Scheraud

Communiqué à _____

N° 41.

Guignard Jules Abram
David.Le dix-neuf août _____ mil neuf cent cinquante deux _____
à six _____ heures quinze _____ minutes,
est décédé _____ à Orbe, à l'Hôpital: _____ selon certificat médical,

Guignard Jules Abram David

profession: agriculteur

originaire de Saulion

domicilié à Orbe

né le 1^{er} janvier _____ 1897 à Saulion

fils de Jean Abram Guignard

et de Marie Louise Hemiette, née Richot.

état civil: veuf en 1^{er} noces de Sophie Rose Bernin, marié en secondes
noces à Reneta Elisabetha Hofer.Inscrit au présent registre, le dix-neuf août _____ 1952 sur la déclaration
de Renée Guignard, épouse, à Orbe.

Confirmé après lecture:

Renée Guignard

Communiqué à Saulion, le 20 août 1952.

L'officier de l'état civil:

Schwaller

N° 42.

Bourquin Georges
Edouard.Le dix-neuf août _____ mil neuf cent cinquante deux _____
à dix-neuf _____ heures quarante cinq _____ minutes,
est décédé _____ à Orbe, La Croix _____ selon certificat médical,

Bourquin Georges Edouard

profession: retraite Nestlé

originaire des Terrives et La Côte-aux-Fées

domicilié à Orbe

né le 14 juillet _____ 1876 à La Côte-aux-Fées

fils de Nlysse Albert Bourquin

et de Marie Aline née Romang

état civil marié à Anna Susanne Hostettler

Inscrit au présent registre, le vingt août _____ 1952 sur la déclaration
de Willy Bourquin, fils du défunt, à Orbe.

Confirmé après lecture:

Willy Bourquin

Communiqué aux Terrives et La Côte-aux-Fées, le 20 août 1952

L'officier de l'état civil:

Schwaller

Registre des décès

Form. 2

N° 43.

Clere Adrien Louis.

Le vingt-un août _____ mil neuf cent cinquante deux
à neuf heures quing minutes,
est décédé à Nbe, à l'Hôpital: _____ selon certificat médical,

Clere Adrien Louis

profession: infirmier retraitéoriginaire de Bofflensdomicilié à Sharames - Reimsné le 21 mars _____ 1877 à Bofflensfils de Louis Henri Clereet de Ida Felicie Kromerétat civil: veuf de Lis Savillet

Inscrit au présent registre, le vingt deux août _____ 1952 sur la déclaration
de André Clere, neveu du défunt, à Bofflens.

Confirmé après lecture:

Clere André

L'officier de l'état civil:

*Schwaning*Communiqué à Romainmôtte et Ecublens, le 23 août 1952.

N° 44.

Cand Jules Arthur

Le vingt trois août _____ mil neuf cent cinquante deux
à vingt-une heures trente minutes,
est décédé à Nbe, à l'Hôpital: _____ selon certificat médical,

Cand Jules Arthur

profession: charronoriginaire de Ramesdomicilié à Ramesné le 3 mars _____ 1882 à Ramesfils de Auguste Jules Candet de Marie Fanny Bignensétat civil: marié à Anna Ida Genard

Inscrit au présent registre, le vingt cinq août _____ 1952 sur la déclaration
de Arthur Deriaz, beau-fils du défunt, à Yverdon.

Confirmé après lecture

Arthur Deriaz

L'officier de l'état civil:

*Schwaning*Communiqué à Baulmes, le 25 août 1952.

No 45.

Bally Lucie Fanny.

Le vingt quatre août _____ mil neuf cent cinquante deux _____
à onze _____ heures cinquante _____ minutes,
est décédée à Nbe, à l'Hôpital: _____ selon certificat médical,
Bally Lucie Fanny

profession: ménagère

originaire de Boussens

domiciliée à Nbe

né le 23 mai _____ 1872 à Bettens

fille de Emile Alexandre Coysaux

et de Lina, née Fontamont

état civil: mariée à Emile Charles Eugène Bally

Inscrit au présent registre, le vingt six août _____ 1952 sur la déclaration
de Bally Emile, époux, à Charomay

Confirmé après lecture:

Bally Emile

L'officier de l'état civil:

Schwartz

Communiqué à Sullens, le 26 août 1952.

No 46.

Roulin Emile.

Le vingt neuf août _____ mil neuf cent cinquante deux _____
à dix huit _____ heures trente _____ minutes,
est décédé à Nbe, à l'Hôpital: _____ selon certificat médical,
Roulin Emile

profession: tricoteur

originaire de Pailly

domicilié à Nbe

né le 29 décembre _____ 1906 à Charomay

fils de Henri Roulin

et de Eugénie Elisabeth Laurent

état civil: marié à Yvonne Eugénie, née Bernard.

Inscrit au présent registre, le trente août _____ 1952 sur la déclaration
de Yvonne Roulin, épouse à Nbe

Confirmé après lecture:

Yvonne Roulin

L'officier de l'état civil:

Schwartz

Communiqué à Trarivert & chef section le 30 août 1952.

N° 47

Boschudy Louis Aurélien.

Le sept septembre mil neuf cent cinquante deux
à deux heures quinze minutes,
est décédé à Orbe, à l'Hôpital:
Boschudy Louis Aurélien selon certificat médical,

profession : pâtissier - confiseur

originaire de Moutmolin (Neuchâtel)

domicilié à Taleyres / Rances

né le 14 janvier 1886 à Marseille

fils de Virginie Marie Elizabeth Boschudy

et de

état civil : veuf de Angèle Térina née Gloor

Inscrit au présent registre, le huit septembre 1952 sur la déclaration
de André Widmer, neveu du défunt, à Taleyres / Rances

Confirmé après lecture :

A. Widmer

L'officier de l'état civil :

Schwartz

Communiqué à Baulmes - Coffrane, le 8 septembre 1952.

N° 48.

Boret Fanny

Henriette Susanne.

Le dix septembre mil neuf cent cinquante deux
à deux heures minutes,
est décédée à Arrex / Orbe selon certificat médical,
Boret Fanny Henriette Susanne

profession : ménagère

originaire d'Arrex

domiciliée à Arrex

née le 3 août 1871 à Arrex

fille de Samuel Bongon

et de Marianne Fanchette née Bandat

état civil : mariée à François Alfred Boret.

Inscrit au présent registre, le dix septembre 1952 sur la déclaration
de André Boret, petit fils de la défunte, à Arrex.

Confirmé après lecture

André-Emile Boret

L'officier de l'état civil :

Schwartz

Communiqué à

No 49.

Ciana Adam Jean
Baptiste.

Le seize septembre _____ mil neuf cent cinquante deux
à vingt _____ heures vingt _____ minutes,
est décédé à Orbe, à l'Hôpital _____ selon certificat médical,
Ciana Adam Jean Baptiste

profession : entrepreneur en maçonnerieoriginaire de Ameno (Novare - Italie)domicilié à Baulmesné le 9 novembre 1879 à La Ferrière rive Berollefils de Antoine Cianaet de Rose née Sappaétat civil : veuf de 2^e mariage

Inscrit au présent registre, le dix sept septembre 1952 sur la déclaration
de Albert Ciana, fils du défunt à Baulmes.

Confirmé après lecture :

Ciana

L'officier de l'état civil :

SchwaenigCommuniqué à Baulmes - Chancellerie d'Etat le 17 septembre 1952

No 50.

Mercier Françoise
Fanchette Susanne

Le vingt quatre septembre _____ mil neuf cent cinquante deux
à quinze _____ heures quarante cinq _____ minutes,
est décédée à Orbe, à l'Hôpital _____ selon certificat médical,
Mercier Françoise Fanchette Susanne

profession : maîtresse de coutureoriginaire de Maillem - Penthiriazdomiciliée à Orbenée le 30 décembre 1880 à Orbefille de Louis Adolphe Mercieret de Sabine Sasse, née Veliseétat civil : célibataire

Inscrit au présent registre, le vingt cinq septembre 1952 sur la déclaration
de Charles Biermann, beau-frère de la défunte, au Mont
de Lausanne.

Confirmé après lecture :

Charles Biermann

L'officier de l'état civil :

SchwaenigCommuniqué à Maillem - Penthiriaz, le 25 septembre 1952.

Registre des décès

Form. 2

N° 51.
BROWN Louise Hélière

Le vingt sept septembre mil neuf cent cinquante deux
à dix-neuf heures quarante cinq minutes,
est décédée à Agny selon certificat médical,
BROWN Louise Hélière

profession : ménagère
originaire de Saint-Saphorin (Baroux)
domiciliée à Agny
née le 25 octobre 1876 à Grandson
fille de David Mayor
et de Marie Hélière Jaquet
état civil veuve de Eugène Louis Brown

Inscrit au présent registre, le vingt neuf septembre 1952 sur la déclaration
de G. Brown, fils de la défunte, à Orbe.

Confirmé après lecture : L'officier de l'état civil :
Schwartz
Communiqué à Orbe, le 29 septembre 1952.

N° 52.
Henriod Emma Augustine

Le premier octobre mil neuf cent cinquante deux
à dix-sept heures trente minutes,
est décédée à Orbe, Rue du Pont selon certificat médical,
Henriod Emma Augustine

profession : ménagère
originaire de Sullens
domiciliée à Grandson
née le 22 mars 1880 à Grandvaux
fille de François Samuel Bidder
et de Lydie née Chappuis
état civil : veuve de Auguste Emile Henriod

Inscrit au présent registre, le deux octobre 1952 sur la déclaration
de Georgette Henriod, petite fille de la défunte, à Grandson.

Confirmé après lecture : L'officier de l'état civil :
Schwartz
Communiqué à Sullens - Grandson, le 2 octobre 1952.

N° 53.

Paroz Renée
Maximilienne

Le dix octobre _____ mil neuf cent cinquante deux
à cinq _____ heures quarante cinq _____ minutes,
est décédée à Orbe, Rue Davall _____ selon certificat médical,
Paroz Renée Maximilienne

profession : ménagère

originaire de Saron (Berne)

domiciliée à Orbe

née le 3 décembre 1918 à Carannes

fille de René Alexandre Le Roy

et de Marie Cécile, née Sandoz

état civil : mariée à René Marcel Paroz

Inscrit au présent registre, le dix octobre 1952 sur la déclaration
de René Paroz, époux à Orbe

Confirmé après lecture :

Paroz

L'officier de l'état civil :

Schwartz

Communiqué à Carannes, le 10 octobre 1952.

N° 54.

Gaillard Rachel
Louise

Le douze octobre _____ mil neuf cent cinquante deux
à quatre _____ heures dix _____ minutes,
est décédée à Orbe, à l'hôpital _____ selon certificat médical,
Gaillard Rachel Louise

profession : femme de ménage

originaire de Sergey

domiciliée à Sergey

née le 1^{er} juin 1890 à Taleyres / Rommel

fille de Jules Emmanuel Widmer

et de Marie, née Chamon

état civil veuve de Marcel Gaillard

Inscrit au présent registre, le treize octobre 1952 sur la déclaration
de Roger Gaillard, fils de la défunte, à Sergey.

Confirmé après lecture :

Roger Gaillard Foell

L'officier de l'état civil :

Schwartz

Communiqué à Sigenolle, le 13 octobre 1952.

Registre des décès

Form. 2

N° 55.

Chevalier Louis Henri.

Le vingt six octobre mil neuf cent cinquante deux
à quinze heures cinquante minutes,
est décédé à Nbe, à l'Hôpital: selon certificat médical,

Chevalier Louis Henri.

profession: agriculteur.

originaire de L'Abergement.

domicilié à L'Abergement.

né le 18 avril 1868 à Grandson

fil. de Louis Albert Chevalier

et de Henriette Lucie, née Glardon

état civil: célibataire.

Inscrit au présent registre, le vingt sept octobre 1952 sur la déclaration
de E. Lamberey, maîtresse de maison, à L'Abergement.

Confirmé après lecture:

L. Lamberey

L'officier de l'état civil:

Schwarzenberg

Communiqué à Signeville, le 27 octobre 1952.

N° 56.

Clere Anna.

Le vingt six octobre mil neuf cent cinquante deux
à deux heures minutes,
est décédée à Nbe, à l'Hôpital: selon certificat médical,

Clere Anna

profession: ménagère

originaire de Bofflens

domiciliée à Nbe

née le 2 octobre 1918 à Reggio dell' Emilia

fil. de Augusto Corcelli

et de Palmira, née Franceschini

état civil: mariée à André hamice Clere.

Inscrit au présent registre, le vingt sept octobre 1952 sur la déclaration
de André Clere, époux à Nbe.

Confirmé après lecture

André Clere

L'officier de l'état civil:

Schwarzenberg

Communiqué à Romaninonviller, le 27 octobre 1952.

N° 57.

Wenger Haimée

Le trois novembre _____ mil neuf cent cinquante deux
à sept _____ heures quinze _____ minutes,
est décédée à Nbe, à l'Hôpital _____ selon certificat médical,

Wenger Haimée

profession : menuisier maçon

originaire de Mattenwil (Bern)

domicilié à Taleyres / Rances

né le 29 juin _____ 1913 à La Russille et les Ollin

fils de Joachim Auguste Wenger

et de Bertha, née Huber

état civil : marié à Edmée Fanny, née Comod

Inscrit au présent registre, le trois novembre _____ 1952 sur la déclaration
de Edmée Wenger, épouse à Taleyres / Rances

Confirmé après lecture :

Wenger Edmée

L'officier de l'état civil :

Communiqué à Mattenwil - Baslinoz, le 4 novembre 1952.

N° 58.

Bühler Ida Hélène

Le huit novembre _____ mil neuf cent cinquante deux
à vingt heures _____ heure quinze _____ minutes,
est décédée à Nbe, à l'Hôpital _____ selon certificat médical,

Bühler Ida Hélène

profession : ménagère

originaire de Riethem (Argovie)

domiciliée à Nbe

née le 4 septembre _____ 1884 à Fontaines

fille de Félix Boulay

et de Olympie née Heiglin

état civil : mariée à Jules Bühler

Inscrit au présent registre, le dix novembre _____ 1952 sur la déclaration
de André Bühler, fils de la défunte à Nbe

Confirmé après lecture :

A Bühler

L'officier de l'état civil :

Communiqué à Riethem, le 10 novembre 1952.

Registre des décès

Form. 2

N° 59.

Robert Charles
Frideris.

Le neuf novembre mil neuf cent cinquante deux
à sept heures cinq minutes,
est décédé à Orbe, à l'hôpital selon certificat médical,
Robert Charles Frideris

profession : retraité hortic.

originaire du Hols

domicilié à Orbe

né le 17 juin 1889 à Beraix

fils de Alphonse Louis Robert

et de Louise, née Houriad

état civil : marié à Jenny Kathilde Bosse.

Inscrit au présent registre, le dix novembre 1952 sur la déclaration
de Kathilde Robert, épouse à Orbe

Confirmé après lecture :

M Robert

L'officier de l'état civil :

Communiqué au Hols, le 10 novembre 1952

N° 60.

Bovet François Alfred.

Le seize novembre mil neuf cent cinquante deux
à treize heures minutes,
est décédé à Amex / Orbe selon certificat médical,
Bovet François Alfred

profession : agriculteur

originaire d'Amex / Orbe

domicilié à Amex / Orbe

né le 13 décembre 1861 à Amex

fils de Charles Bovet

et de Marianne, née Emery

état civil : veuf de Fanny Henriette Susanne Bonzon

Inscrit au présent registre, le dix huit novembre 1952 sur la déclaration
de André Bovet, petit fils du défunt, à Amex.

Confirmé après lecture :

André-E. Bovet

L'officier de l'état civil :

Communiqué à

No 61.

Chöni Marie Rosine.

Le vingt deux novembre mil neuf cent cinquante deux
à vingt une heures vingt minutes,
est décédée à Nbe, à l'Hôpital selon certificat médical,

Chöni Marie Rosine

profession : ménagère

originaire de Gstaigwil (Berne)

domiciliée à Wengen (Cm de Lauterbrunnen)

née le 21 août 1878 à Hatten (Berne)

filie de Johannes Aterchi

et de Sittama Ritschard

état civil veuve de Friedrich Chöni

Inscrit au présent registre, le vingt quatre novembre 1952 sur la déclaration
de M. Chöni, fils de la défunte à Nbe

Confirmé après lecture :

Thüssi

L'officier de l'état civil :

Schwartz

Communiqué à Lauterbrunnen & Interlaken, le 25 novembre 1952.

No 62.

Pelet Hélène Marie.

Le premier décembre mil neuf cent cinquante deux
à vingt heures dix minutes,
est décédée à Nbe, à l'Hôpital selon certificat médical,

Pelet Hélène Marie

profession : ménagère

originaire de Pexes-Possens

domiciliée à Nbe

née le 12 juillet 1882 à Feg

filie de Adolphe Laurent

et de Fanny née Jeannerod

état civil : veuve de Emile Pelet

Inscrit au présent registre, le trois décembre 1952 sur la déclaration
de Adolphe Laurent, neveu de la défunte, à St Croix.

Confirmé après lecture :

Laurent

L'officier de l'état civil :

Schwartz

Communiqué à St Croix, le 8 décembre 1952

Registre des décès

Form. 2

N° 63.

Charles Edouard

Samuel Jaques.

Le quatre décembre mil neuf cent cinquante deux
à dix heures trente minutes,

est décédé à Orbe, à l'Hôpital: selon certificat médical,

Charles Edouard Samuel Jaques

profession: retraite horti.

originaire de Corcelles / Charromay

domicilié à Orbe

né le 14 février 1869 à Corcelles

fil. de Henri Charles

et de Harthe Hadelaine, née Cravers

état civil: divorcé en 1^{re} noces de Emma Louise Hagrin, marié
en secondes noces à Horcier née Crettaz Henriette Marie.Inscrit au présent registre, le quatre décembre 1952 sur la déclaration
de Maurice Charles, fils du défunt, à Genève

Confirmé après lecture:

Maurice Charles.

L'officier de l'état civil:

Schwartz

Communiqué à Charromay, le 4 décembre 1952.

N° 64.

Bal-Blanc Emile

Alfred.

Le huit décembre mil neuf cent cinquante deux

à douze heures vingt-cinq minutes,

est décédé à Orbe, La Fougère, sur le Pont selon certificat médical,

Bal-Blanc Emile Alfred

profession: retraite des bouliniers Rod

originaire de Chardonnay / Morges

domicilié à Orbe

né le 24 octobre 1889 à Paris

fil. de Alfred Sidore Bal-Blanc

et de Honorine Laureline Tiar-Crétat

état civil: marié à Marie Louise Crettaz

Inscrit au présent registre, le neuf décembre 1952 sur la déclaration
de Edmond Bal-Blanc, fils du défunt, à Orbe.

Confirmé après lecture

Bal-Blanc Edmond.

L'officier de l'état civil:

Schwartz

Communiqué à Villan / Tern, le 9 décembre 1952

No 65.

Schmid Lina

Le douze décembre _____ mil neuf cent cinquante deux _____
à _____ heure quinze _____ minutes,
est décédée à Orbe, à l'Hôpital: _____ selon certificat médical,
Schmid Lina

profession: ménagère

originaire de Hüniz (Berna)

domiciliée à Corcelles / Chavornay

née le 11 janvier 1872 à Tranges (Soleure)

fille de Jean Linsi

et de Barbara, née Heumenberger

état civil: veuve de Bénédicte Christian Schmid.

Inscrit au présent registre, le treize décembre 1952 sur la déclaration
de A. Schmid, fille de la défunte

Confirmé après lecture:

A. Schmid.

L'officier de l'état civil:

Schwartz

Communiqué à Hüniz - Chavornay, le 13 décembre 1952.

No 66.

Bühler Jules

Le vingt-huit décembre _____ mil neuf cent cinquante deux _____
à _____ heure _____ minutes,
est décédé à Orbe, à l'Hôpital: _____ selon certificat médical,
Bühler Jules

profession: gyffier-peintre

originaire de Riethem (Argovis)

domicilié à Orbe

né le 16 août 1880 à Feig

fils de Jules André Bühler

et de Fanny, née Bisley

état civil: veuf de Ida Hélène Bouliat

Inscrit au présent registre, le vingt-neuf décembre 1952 sur la déclaration
de André Bühler, fils du défunt à Orbe.

Confirmé après lecture:

P. Bühler

L'officier de l'état civil:

Schwartz

Communiqué à Riethem, le 29 décembre 1952.

Registre des décès

Form. 2

N° 67.

Petermann Louis.

Le vingt neuf décembre mil neuf cent cinquante deux
à sept heures quinze minutes,
est décédé à Orbe, à l'hôpital: selon certificat médical,
Petermann Louis

profession: du père: agriculteur

originaire d' Agiez

domicilié à Agiez

né le 20 janvier 1937 à Orbe

fil. de Adrien Petermann

et de Jeanne Elisabeth, née Ruffieux

état civil célibataire

Vie le 23 janvier 1953.

M. P. P. préfet

Inscrit au présent registre, le vingt neuf décembre 1952 sur la déclaration
de Adrien Petermann, père du défunt, à Agiez

Confirmé après lecture:

A. Petermann

L'officier de l'état civil:

Scherwaeck

Communiqué à

N°

L'inscription portant le n°
67 de la présente page
est la dernière de l'année mil
neuf cent cinquante deux.
Les deux exemplaires de ce re-
gistre sont de teneur identiques.

L'officier de l'état civil:



Un double a été remis ce jour
sept janvier mil neuf cent
cinquante trois à l'autorité
cantonale en exécution de
l'art. 2 de la loi.

L'officier de l'état civil:



Le mil neuf cent
à heure minutes,
est décédé à selon certificat médical,

profession:

originaire d'

domicilié à

né le 1 à

fil. de

et de

état civil

Inscrit au présent registre, le 19 sur la déclaration
d.

Confirmé après lecture

L'officier de l'état civil:

Communiqué à

N^o 1.
Gaudin Charles
Albert.

Le huit janvier _____ mil neuf cent cinquante trois _____
à huit _____ heures _____ minutes,
est décédé _____ à Orbe, le signal _____ selon certificat médical,
Gaudin Charles Albert.

profession : retraité de police
originaire de Chevilly (Yand) et Mouchâtel
domicilié à Orbe
né le 4 juillet _____ 1876 à Charomay
fils de Samuel Gaudin
et de Jenny Marie née Perrinay
état civil : veuf de Louise Marie Chéronay

Inscrit au présent registre, le huit janvier _____ 1953 sur la déclaration
de Louis Hétraux, petit fils du défunt, à Orbe.

Confirmé après lecture :

Chermain

L'officier de l'état civil :

Chermain

Communiqué à la Mairie - Mouchâtel, le 8 Janvier 1953.

N^o 2.
Salomon Lina.

Le huit janvier _____ mil neuf cent cinquante trois _____
à huit _____ heures quarante cinq _____ minutes,
est décédée _____ à Orbe, à l'Hôpital _____ selon certificat médical,
Salomon Lina.

profession : retraitée Nestlé
originaire d'Orbe
domiciliée à Orbe
née le 4 mars _____ 1883 à Orbe
fille de Jean Louis Broux
et de Fanny, née Gaudin
état civil : veuve de Eugène Henri Salomon.

Inscrit au présent registre, le huit janvier _____ 1953 sur la déclaration
de Daniel Michot, beau-fils de la défunte, à Talloche.

Confirmé après lecture :

Michot Daniel

L'officier de l'état civil :

Chermain

Communiqué à _____

Registre des décès

Form. 2

No 3.

Pittet Hélène Marie
Fanny.

Le seize janvier _____ mil neuf cent cinquante trois _____
à quatre _____ heures _____ minutes _____
est décédée à Nbe, à l'Hôpital: _____ selon certificat médical,
Pittet Hélène Marie Fanny

profession : ménagère
originaire de Suchy
domiciliée à Suchy
née le 15 août _____ 1871 à Suchy
fille de Eugène Louis Carrel
et de Charlotte née Karbel
état civil sœur de Emile Pittet.

Inscrit au présent registre, le seize janvier _____ 1953 sur la déclaration
de Eugène Pittet, fils de la défunte, à Suchy

Confirmé après lecture :

L'officier de l'état civil :

Eugène Pittet
Communiqué à Belmont 1/8. le 16 Janvier 1953.

Schwarze

No 4.

Cassini Giacomo
Giovanni Battista

Le dix-sept janvier _____ mil neuf cent cinquante trois _____
à quatre _____ heures vingt cinq _____ minutes _____
est décédé à Nbe, à l'Hôpital: _____ selon certificat médical,
CASSINI Giacomo Giovanni Battista

profession : retraité postlé
originaire de Aequi (Prov. d'Alexandria, Italie)
domicilié à Nbe
né le 21 juin _____ 1877 à Aequi (Italie)
fil de Tomaso Cassini
et de Maria Carlini
état civil : marié à Blémene Louise, née Habert.

Inscrit au présent registre, le dix-sept janvier _____ 1953 sur la déclaration
de Jean Cassini, fils du défunt, à Nbe.

Confirmé après lecture :

L'officier de l'état civil :

G. Cassini
Communiqué à la chancellerie, le 17 janvier 1953.

Schwarze

N° 5.

Maurit Henriette
Marguerite.

Le vingt janvier _____ mil neuf cent cinquante trois
à _____ heures vingt-cinq _____ minutes,
est décédée à Orbe, à l'Hôpital: _____ selon certificat médical,
Maurit Henriette Marguerite

profession: ménagère
originaire de Polgigen (Berne)
domiciliée à Charomay
née le 18 mars _____ 1879 à Polig-le-Grand
fille de Jean Edouard Himitry
et de Franquette, née Cransoy
état civil: veuve de Félix Maurt.

Inscrit au présent registre, le vingt-cinq janvier _____ 1953 sur la déclaration
de Louis Rameil, beau-père de la défunte, à Charomay.

Confirmé après lecture: _____ L'officier de l'état civil: _____
L. Rameil
Communiqué à Dürstach & Charomay, le 21 janvier 1953.

N° 6.

Fertig Marguerite
Caroline.

Le vingt cinq janvier _____ mil neuf cent cinquante trois
à trois _____ heures quinze _____ minutes,
est décédée à Orbe, Grand'Rue _____ selon certificat médical,
Fertig Marguerite Caroline

profession: ménagère
originaire d'Orbe
domiciliée à Orbe
née le 21 juillet _____ 1876 à Orbe
fille de Charles Richard
et de Louise, née Zimmerli
état civil: mariée à Max Fertig.

Inscrit au présent registre, le vingt six janvier _____ 1953 sur la déclaration
de Max Fertig, époux à Orbe.

Confirmé après lecture: _____ L'officier de l'état civil: _____
Max Fertig
Communiqué à _____

Registre des décès

Form. 2

N° 7.
Buitel Charles Louis.

Le six février mil neuf cent cinquante trois
à neuf heures dix minutes,
est décédé à Orbe, à l'hôpital selon certificat médical,
Buitel Charles Louis.

profession : agriculteur

originaire de Rances

domicilié à Rances

né le 2 juillet 1882 à Rances

fil de Jules Henri Adolphe Buitel

et de Pauline Gerline Gina Curier

état civil : marié à Susanne Elise Louise, née Perriaz

Inscrit au présent registre, le six février 1953 sur la déclaration
de Ch. Berber, beau fils du défunt, à Genève.

Confirmé après lecture :

L'officier de l'état civil :

Communiqué à Rances, le 6 février 1953.

N° 8.
Brändle Johann
Gottlieb

Le dix sept février mil neuf cent cinquante trois
à dix heures quinze minutes
est décédé à Aigle selon certificat médical,
Brändle Johann Gottlieb.

profession : voyageur de commerce

originaire de Hornang (St. Gall)

domicilié à Palézieux

né le 12 août 1905 à Zurich

fil de Johann Gottlieb Brändle

et de Anna, née Eichholzer

état civil divorcé en 1^{er} mariage de Maria Abram, marié en 2^e
condes noces à Gertrud Gutbrod.

Inscrit au présent registre, le dix sept février 1953 sur la déclaration
de S. Brändle, épouse, à Palézieux.

Confirmé après lecture

L'officier de l'état civil :

Mme G. Brändle

Communiqué à Hornang le 18 février 1953
chef section non

No 9.

Rochat Elise Victoire

Le vingt février mil neuf cent cinquante trois
à dix-huit heure 4 minutes,est décédée à Orbe, à l'Hôpital selon certificat médical,Rochat Elise Victoireprofession : ménagèreoriginaire de Mont-la-Villedomiciliée à Mont-la-Villenée le 14 janvier 1866 à Cravensfille de Abram Henri Louis Rochatet de Emilie née Burgatétat civil : veuve en 3^e noces de Louis Ferdinand RochatInscrit au présent registre, le dix-huit février 1953 sur la déclaration
de haurice Grobet, petit fils de la défunte, à Orbe.

Confirmé après lecture :

Aurice Grobet

L'officier de l'état civil :

SchwartzCommuniqué à Orbe, le 20 février 1953

No 10.

Poget Ellen Anna

Le vingt février mil neuf cent cinquante trois
à quatre heures cinquante minutes,est décédée à Orbe, à l'Hôpital selon certificat médical,Poget Ellen Annaprofession : ménagèreoriginaire de Agiezdomiciliée à Orbenée le 13 mars 1895 aux Bionxfille de Samuel Abram Berneret de Elisa Fanny née Solayétat civil : marlée à Léon Emile PogetInscrit au présent registre, le vingt février 1953 sur la déclaration
de Alexis Poget, beau fils de la défunte, à Orbe.

Confirmé après lecture :

Orbe

L'officier de l'état civil :

Schwartz

Communiqué à _____

Registre des décès

Form. 2

N° 11.

Hassard Jules David

Le vingt février _____ mil neuf cent cinquante trois
à vingt-une _____ heures quarante _____ minutes,
est décédé à Orbe, à l'Hôpital _____ selon certificat médical,
Hassard Jules David

profession : retraité hortic.

originaire de Chardonne et Rossinières

domicilié à Agij

né le 15 janvier 1888 à Pourpales

fils de Jules Hassard

et de Julie, née Chevalley

état civil : veuf de Madeleine Marguerite née Martinelli

Inscrit au présent registre, le vingt-un février 1953 sur la déclaration
de Marcel Hassard, fils du défunt, à Agij.

Confirmé après lecture :

M. J. J. J.

L'officier de l'état civil :

Schwartz

Communiqué à Chardonne et Rossinières, le 21 février 1953.

N° 12.

Michoud Lina
Fanchette

Le vingt-un février _____ mil neuf cent cinquante trois
à neuf _____ heures quarante _____ minutes,
est décédée à Orbe, à l'Hôpital _____ selon certificat médical,
Michoud Lina Fanchette

profession : lingère

originaire de Charvonnex-le-Chêne

domiciliée à Orbe

née le 30 juin 1875 à Romanel

fille de Louis Chapuis

et de Jeanne Lucie née Blanchard

état civil : veuve de Julien Michoud

Inscrit au présent registre, le vingt-un février 1953 sur la déclaration
de Edouard Michoud, fils de la défunte, à Orbe.

Confirmé après lecture

Michoud Edouard

L'officier de l'état civil :

Schwartz

Communiqué à Romanel, le 21 février 1953.

No 13.

Baudat Marie Louise.

Le vingt deux février mil neuf cent cinquante trois
à huit heures dix minutes,
est décédée à Orbe, la hagnonette:
Baudat Marie Louise

profession : ménagère

originaire d'Anxer - Orbe

domiciliée à Orbe

née le 30 janvier 1868 à Tallorbe

fille de Jean Etienne Goy

et de Louise Hortense, née Michot

état civil : veuve en 1^{er} noces de Louis Baudat et en secondes
noces de David Henri Louis Baudat.

Inscrit au présent registre, le vingt trois février 1953 sur la déclaration
de Robert Rosset, beau-fils de la défunte, à Orbe.

Confirmé après lecture:

P. Rosset

L'officier de l'état civil :

Schwartz

Communiqué à _____

No 14.

Clavel André François

Le vingt quatre février mil neuf cent cinquante trois
à vingt heures dix minutes,
est décédé à Orbe, à l'hôpital
Clavel André François

profession : garçon d'office

originaire de Oulens (Schallens)

domicilié à Orbe

né le 7 mars 1889 à Orbe

fils de Henri Clavel

et de Louise, née Houtre

état civil : célibataire.

Inscrit au présent registre, le vingt cinq février 1953 sur la déclaration
de Olga Clavel, sœur du défunt, à Orbe.

Confirmé après lecture:

Olga Clavel.

L'officier de l'état civil :

Schwartz

Communiqué à Echallens, le 25 février 1953

N° 15.

ROD Rosalie Elisabeth

Le vingt sept février mil neuf cent cinquante trois
à quatre heures trente minutes,

est décédée à Orbe, à l'hôpital, selon certificat médical,

ROD Rosalie Elisabeth

profession : ménagère

originaire de Fougères

domiciliée à Orbe

née le 6 décembre 1867 à Avey, devant-Pont

fille de Jean Louis Albert Haldry

et de Marie Josephine née Barbey

état civil : veuve de Emile Rod

Inscrit au présent registre, le vingt sept février 1953 sur la déclaration
de Jean Louis Rod, fils de la défunte, à Orbe.

Confirmé après lecture :

Jean Louis Rod

L'officier de l'état civil :

Schwartz

Communiqué à Corcelles-le-Fort, le 27 février 1953.

N° 16.

BUNOD Marie

Le premier mars mil neuf cent cinquante trois
à huit heures quinze minutes,

est décédée à Orbe, Rue des Berraux, selon certificat médical,

BUNOD Marie

profession : ménagère

originaire de Champgent

domiciliée à Orbe

née le 14 novembre 1876 à Novalles

fille de Victor Louis Schenkel

et de Adèle Rosine, née Lequin

état civil : veuve de Ernest Bunod

Inscrit au présent registre, le deux mars 1953 sur la déclaration
de J. Silber, fille de la défunte, à Orbe.

Confirmé après lecture

J Silber Bunod

L'officier de l'état civil :

Schwartz

Communiqué à Champgent le 3 mars 1953.

N° 17.

Noble Emma
Céline

Le six mars mil neuf cent cinquante trois
à cinq heures minutes,
est décédée à Orbe, Rue du Château N° 1 selon certificat médical,
Noble Emma Céline

profession : mineur
originaire de Chexbres (Fribourg)
domiciliée à Orbe
née le 29 août 1883 à Chexbres
fille de Ignace Raps
et de Caroline, née Michel
état civil veuve de Cyrille Placide Noble

Inscrit au présent registre, le six mars 1953 sur la déclaration
de Robert Noble, fils de la défunte, à Lausanne.

Confirmé après lecture:

Noble Robert

L'officier de l'état civil:

Schwartz

Communiqué à Chexbres le 6 mars 1953.

N° 18.

Blanchet Christiane
Marie Antoinette

Le six mars mil neuf cent cinquante trois
à onze heures quinze minutes,
est décédée à Orbe, à l'Hôpital: selon certificat médical,
Blanchet Christiane Marie Antoinette

profession: du père: polisseur sur bois
originaire de Clés
domiciliée à Rances
née le 24 novembre 1952 à Talryes / Rances
fille de Agénor André Blanchet
et de Suzèle Rosa Emma, née Ravez
état civil: célibataire, enfant

Inscrit au présent registre, le six mars 1953 sur la déclaration
de Agénor Blanchet, père de la défunte.

Confirmé après lecture:

Blanchet Agénor

L'officier de l'état civil:

Schwartz

Communiqué à Eigneville & Baulmet, le 7 mars 1953.

Registre des décès

Form. 2

N° 19.

Vicolet Marie Louise

Le huit mars _____ mil neuf cent cinquante trois _____
à dix _____ heures quarante cinq _____ minutes,
est décédée à Orbe, Rue du château "La Tige" selon certificat médical,
Vicolet Marie Louise

profession : ménagère

originaire de Lignivolle

domiciliée à Lignivolle

née le 27 octobre _____ 1859 à L'Abeyement

fille de Henri Louis Gauthier

et de Suzette, née Caillaudon

état civil : veuve de Jules Emmanuel Vicolet

Inscrit au présent registre, le neuf mars _____ 1953 sur la déclaration
de Jean Keressche, petit fils de la défunte, à Orbe.

Confirmé après lecture :

L'officier de l'état civil :

J. Keressche
Communiqué à Lignivolle, le 9 mars 1953.

Schwanig

N° 20.

Lavenez Frédéric

Le huit mars _____ mil neuf cent cinquante trois _____
à vingt une _____ heures trente _____ minutes,
est décédé à Arnex _____ selon certificat médical,
Lavenez Frédéric

profession : agriculteur

originaire d'Arnex / Orbe

domicilié à Arnex / Orbe

né le 3 juillet _____ 1893 à Arnex

fils de François Frédéric Lavenez

et de Blise Marianne, née Homier

état civil : célibataire

Inscrit au présent registre, le neuf mars _____ 1953 sur la déclaration
de Marcel Homier, neveu du défunt, à Arnex.

Confirmé après lecture

L'officier de l'état civil :

Marcel Homier
Communiqué au chef de section, le 9 mars 1953.

Schwanig

N° 21.

Maillefer Hélène Julie.

Le douze mars _____ mil neuf cent cinquante trois _____
à quatorze _____ heure & trente _____ minutes,
est décédée à Orbe, à l'hôpital: _____ selon certificat médical,
Maillefer Hélène Julie

profession: ménagère

originaire de Lignerolle & Ballaignes

domiciliée à Lignerolle

née le 29 avril _____ 1897 à Tallorbe

fille de Jules Charles Chapius

et de Marie Henriette, née Bourgeois

état civil: mariée à Pierre Isaac Maillefer

Inscrit au présent registre, le douze mars _____ 1953 sur la déclaration
de Pierre Maillefer, époux, à Lignerolle.

Confirmé après lecture:

Maillefer

L'officier de l'état civil:

Schwartz

Communiqué à Lignerolle & Tallorbe, le 12 mars 1953.

N° 22.

Pichonnaz Jules.

Le vingt deux mars _____ mil neuf cent cinquante trois _____
à vingt _____ heure _____ minutes,
est décédé à Orbe, à l'hôpital: _____ selon certificat médical,
Pichonnaz Jules

profession: agriculteur

originaire de Orbe et Lavatens

domicilié à Lignerolle

né le 16 février _____ 1886 à Ramet

fils de Louis Pichonnaz

et de Marie, née Caillaudon

état civil: célibataire

Inscrit au présent registre, le vingt trois mars _____ 1953 sur la déclaration
de Jean Beretche, cousin du défunt, à Orbe.

Confirmé après lecture:

Beretche

L'officier de l'état civil:

Schwartz

Communiqué à Lignerolle & Tallorbe, le 23 mars 1953.

Registre des décès

Form. 2

N° 23.
Bovet Louis

Le trente un mars mil neuf cent cinquante trois
à vingt trois heures quarante minutes,
est décédé à été trouvé mort, tué par le train, à Amexelon certificat médical,
Bovet Louis

profession : ouvrier communal

originaire d'Amex

domicilié à Amex

né le 2 juillet 1889 à Amex

fil de Frédéric Samuel Boret

et de Louise Félicie Boudat

état civil : célibataire

Inscrit au présent registre, le premier avril 1953 sur la déclaration
de Henri Bovet, frère du défunt, à Amex

Confirmé après lecture :

Bovet Henri

L'officier de l'état civil :

Scheracq

Communiqué à

N° 24.
Baquet Ernest Auguste

Le trois avril mil neuf cent cinquante trois
à sept heures trente minutes,
est décédé à Orbe, Rue St. Blaise 12. selon certificat médical,
Baquet Ernest Auguste

profession : gypcier - peintre

originaire de St. Croix

domicilié à Orbe

né le 13 octobre 1877 à Orbe

fil de Jules Charles hanc Baquet

et de Rosine, née Charles

état civil : veuf en 1^{ère} noces de Thérèse Blinabeth Perroz, marié
en secondes noces à Elise Lina Clavel.

Inscrit au présent registre, le quatre avril 1953 sur la déclaration
de Maurice Baquet, fils du défunt, à Orbe.

Confirmé après lecture

Baquet

L'officier de l'état civil :

Scheracq

Communiqué à St. Croix le 4 avril 1953.

N° 25.

Marion Haris
Halsine

Le sept avril _____ mil neuf cent cinquante trois
à quinze _____ heures dix _____ minutes,
est décédée à Orbe, à l'Hôpital _____ selon certificat médical,
Marion Haris Halsine

profession : ménagère

originaire de Bellegarde (An-France)

domiciliée à Terny-Voltaire (An-France) passeport 149128

née le 17 avril _____ 1887 à Tullierens (Vaud)

fille de Louis Henri Hoinat

et de Harianne née Höser

état civil : veuve de Robert Haris

Inscrit au présent registre, le huit avril _____ 1952 sur la déclaration
de Francis Guignard, beau-frère de la défunte, à Orbe.

Confirmé après lecture :

F. Guignard

L'officier de l'état civil :

Communiqué à la Chancellerie, le 8 avril 1953.

N° 26.

Cominelli Romeo

Le deux mai _____ mil neuf cent cinquante trois
à deux _____ heures _____ minutes,
est décédé à Orbe, à l'Hôpital : _____ selon certificat médical,
Cominelli Romeo

profession : maçon

originaire de Sambuca Pistoiese (Italie)

domicilié à Orbe

né le 3 janvier _____ 1896 à Sambuca Pistoiese

fils de Domenico Cominelli

et de Gereta, née Franchi

état civil marié à Sabina Boniggia

Inscrit au présent registre, le deux mai _____ 1952 sur la déclaration
de Robert Cominelli, fils du défunt, à Orbe.

Confirmé après lecture :

Cominelli Robert

L'officier de l'état civil :

Communiqué à la Chancellerie d'Etat le 2 mai 1953.

Registre des décès

Form. 2

N° 27.

Kassner Emma
marie

Le sept mai mil neuf cent cinquante trois
à dix huit heures cinquante trois minutes,
est décédée à Orbe, à l'hôpital, selon certificat médical,
Kassner Emma marie

profession : ménagère

originaire de Bullet

domiciliée à Ballaigues

née le 13 juillet 1874 à Orbe

filles de Samuel Frédéric Bourgeois

et de Henriette Charlotte Berthoud

état civil : veuve de Charles Emile Kassner

Inscrit au présent registre, le sept mai 1953 sur la déclaration
de M. Kassner, fils de la défunte, à Ballaigues.

Confirmé après lecture :

L'officier de l'état civil :

Communiqué à Vallorbe, le 8 mai 1953.

N° 28.

Davary Alfred Albert

Le seize mai mil neuf cent cinquante trois
à treize heures minutes,
est décédé à Orbe, à l'hôpital, selon certificat médical,
Davary Alfred Albert

profession : manoeuvre

originaire de Payerne

domicilié à Payerne

né le 11 juillet 1885 à Payerne

fil de Louis Davary

et de Marie, née Hermann

état civil : célibataire.

Inscrit au présent registre, le dix huit mai 1953 sur la déclaration
de Benjamin Collet, secrétaire à la Colonie d'Orbe.

Confirmé après lecture

L'officier de l'état civil :

Communiqué à Payerne, le 18 mai 1953.

N° 19.
Kündig Jacob Albert.

Le vingt mai _____ mil neuf cent cinquante trois
à dix-sept _____ heures quarante cinq _____ minutes,
est décédé à Orbe, Rue du château _____ selon certificat médical,
Kündig Jacob Albert

profession : représentant de commerce

originaire de Mauv (Zurich)

domicilié à Orbe

né le 16 janvier 1879 à Gällanden (Zurich)

fil de Hans Jacob Kündig

et de Louise, née Häuptli

état civil marié à Julie Elise Amiet

Inscrit au présent registre, le vingt deux mai 1953 sur la déclaration
de A. Kündig, fils du défunt, à Orbe.

Confirmé après lecture :

Kündig A.

L'officier de l'état civil :

Scherwaeig

Communiqué à Mauv, le 22 mai 1953.

N° 30.
Boschetti Edoardo

Le vingt mai _____ mil neuf cent cinquante trois
à dix-sept _____ heures quarante _____ minutes,
est décédé à Orbe, à l'Hôpital _____ selon certificat médical,
Boschetti Edoardo

profession : mason

originaire de Escoggia (Bellin)

domicilié à Yverdon

né le 8 juin 1901 à Escoggia

fil de Angelo Boschetti

et de Caterina, née Baffetti

état civil marié à Rose Bernaine Riord

Inscrit au présent registre, le vingt deux mai 1953 sur la déclaration
de F. Perny, Directeur des inhumations, à Yverdon.

Confirmé après lecture :

F. Perny

L'officier de l'état civil :

Scherwaeig

Communiqué à Escoggia et Yverdon, le 22 mai 1953
chef section

Registre des décès

Form. 2

N° 31.

Favre Ernestine

Le vingt trois mai _____ mil neuf cent cinquante trois
à sept _____ heures quarante cinq _____ minutes,
est décédée à Orbe, à l'Hôpital _____ selon certificat médical,
Favre Ernestine

profession : ménagère

originaire de Courmoulin

domiciliée aux blées

née le 25 mars _____ 1877 à Annes

fille de Abram Louis Bandat

et de Louise Henriette, née Grosesch

état civil : veuve de Toussaint François Favre

Inscrit au présent registre, le vingt trois mai _____ 1953 sur la déclaration
de Hélène Ecuver, fille de la défunte, aux Clés

Confirmé après lecture :

Hélène Ecuver - Favre

L'officier de l'état civil :

Schwartz

Communiqué à Echallens & Signeville, le 23 mai 1953.

N° 32.

Bischi Anna Elisabeth
dite Elise

Le vingt sept mai _____ mil neuf cent cinquante trois
à une _____ heure _____ minutes,
est décédée à Orbe, Rue des Moulins N° 9 _____ selon certificat médical,
Bischi Anna Elisabeth dite Elise

profession : ménagère

originaire de Kriechenwyl, Diki (Berne)

domiciliée à Orbe

née le 21 juillet _____ 1875 à Salvagny

fille de Daniel Schoore

et de Hadelaine, née Gutknecht

état civil : mariée à Gottfried dit Frédéric Bischi

Inscrit au présent registre, le vingt sept mai _____ 1953 sur la déclaration
de Charles Bischi, fils de la défunte, à Orbe.

Confirmé après lecture :

Bischi Charles

L'officier de l'état civil :

Schwartz

Communiqué à Courmoulin, le 27 mai 1953.

N° 33.
Devillard Julie.

Le deux juin _____ mil neuf cent cinquante trois
à zéro _____ heure cinq _____ minutes,
est décédée à Orbe, à l'hôpital _____ selon certificat médical,
Devillard Julie

profession : ménagère

originaire de Gollion

domiciliée à Gollion

née le 8 mars _____ 1881 à Gollion

filles de Charles Francis Devillard

et de Alexandrine Jenny, née Strass

état civil : célibataire

Inscrit au présent registre, le deux juin _____ 1953 sur la déclaration
de Constant Monachon, tuteur à Gollion.

Confirmé après lecture :

C. Monachon

L'officier de l'état civil :

[Signature]

Communiqué à Cordonay, le 2 juin 1953.

N° 34.
Donnay Elise Berthe.

Le trois juin _____ mil neuf cent cinquante trois
à trois _____ heures quinze _____ minutes,
est décédée à Orbe, à l'hôpital _____ selon certificat médical,
Donnay Elise Berthe

profession : ménagère

originaire de Lutetiaux et La Rogivue

domiciliée à Lignerolle

née le 25 janvier _____ 1897 à Grandcour

filles de Jean Desmeules

et de Fanny, née Puchat

état civil : mariée à Jean Louis Donnay.

Inscrit au présent registre, le trois juin _____ 1953 sur la déclaration
de Louis Donnay, époux, à Lignerolle

Confirmé après lecture :

[Signature]

L'officier de l'état civil :

[Signature]

Communiqué à Orbe & Palézieux, le 3 juin 1953 -
à Lignerolle

Registre des décès

Form. 2

N° 35.

ROY Paul André.

Le sept juin mil neuf cent cinquante trois
à cinq heures dix minutes,
est décédé à Orbe, à l'Hôpital, selon certificat médical,

ROY Paul André.

profession du père: manœuvre

originaire de Premier

domicilié à Orbe

né le 6 juin 1953 à Orbe

fils de Daniel Roy

et de Thérèse, née Hühlemann

état civil: célibataire, enfant

Inscrit au présent registre, le huit juin 1953 sur la déclaration
de Marcel Roy, oncle du défunt, à Orbe.

Confirmé après lecture:

Marcel Roy

L'officier de l'état civil:

Scheracig

Communiqué à Romanières, le 8 Juin 1953.

N° 36.

Peiry Albert Maxime.

Le treize juin mil neuf cent cinquante trois
à six heures trente minutes,
est décédé à été trouvé pendu dans une frange à Montcherand, selon certificat médical,

Peiry Albert Maxime.

profession: domestique de campagne

originaire de Brepsaux (Fribourg)

domicilié à Montcherand

né le 23 avril 1893 à Brepsaux

fils de Xavier François Peiry

et de Marie Anne, née Pelgaiter

état civil: célibataire

Inscrit au présent registre, le treize juin 1953 sur la déclaration
de J. Bourgeois, pompier funèbre à Orbe.

Confirmé après lecture

H. Bourgeois.

L'officier de l'état civil:

Scheracig

Communiqué à Brepsaux le 13 juin 1953.

N° 37.

Pétermann John

Le seize juin _____ mil neuf cent cinquante trois
à onze heures quinze minutes,
est décédé à Agiez: _____ selon certificat médical,

Pétermann John

profession: agriculteur

originaire de Agiez

domicilié à Agiez

né le 8 mars 1881 à Agiez

fils de Charles Eugène Pétermann

et de Henriette, née Scoffey

état civil: veuf de Jeanne Emma Poget

Inscrit au présent registre, le dix sept juin 1953 sur la déclaration
de Eugène Pétermann, fils du défunt, à Agiez.

Confirmé après lecture:

Eugène Pétermann

L'officier de l'état civil:

Schwartz

Communiqué à

N° 38.

Pétermann Adrien

Le vingt cinq juin _____ mil neuf cent cinquante trois
à quatorze heures vingt minutes,
est décédé à Agiez, à été retiré de l'eau, lit de l'Orbe, La Roche fous selon certificat médical,

Pétermann Adrien

profession: ouvrier usine électrique

originaire de Agiez

domicilié à Agiez

né le 10 mars 1911 à Agiez

fils de John Pétermann

et de Jeanne Emma Poget

état civil: marié à Jeanne Elisabeth, née Ruffieux

Inscrit au présent registre, le vingt six juin 1953 sur la déclaration
de Eugène Pétermann, frère du défunt, à Agiez.

Confirmé après lecture:

Eugène Pétermann

L'officier de l'état civil:

Schwartz

Communiqué au Chef de Section le 26 juin 1953.-

Registre des décès

Form. 2

N° 39.

Porchet Jean

Le premier juillet _____ mil neuf cent cinquante trois
à douze _____ heures dix _____ minutes,
est décédé à Montcherand _____ selon certificat médical,

Porchet Jean

profession : ex-cordonnier

originaire de Tucherens

domicilié à Montcherand

né le 2 janvier 1857 à Gronand

fils de Jean Pierre Porchet

et de Yvette née Emery

état civil : veuf de Marie Caroline Homier

Inscrit au présent registre, le deux juillet 1953 sur la déclaration
de Ernest Homier, neveu du défunt, à Montcherand

Confirmé après lecture :

Ernest Homier

L'officier de l'état civil :

Schwaebli

Communiqué à Houdon, le 2 juillet 1953.

N° 40.

Mercier Marc Charles
Louis

Le trois juillet _____ mil neuf cent cinquante trois
à neuf _____ heures vingt cinq _____ minutes,
est décédé à Orbe, à l'Hôpital _____ selon certificat médical,

Mercier Marc Charles Louis

profession : retraité Nestlé

originaire de Vaillens et Genthieriaz

domicilié à Orbe

né le 25 janvier 1868 à Vaillens

fils de Marc François Mercier

et de Susanne Fanny Bissot

état civil marié en 3^e noces à Elise Rosalie Heuard

Inscrit au présent registre, le trois juillet 1953 sur la déclaration
de Rosalie Mercier épouse du défunt, à Orbe

Confirmé après lecture

M. Mercier

L'officier de l'état civil :

Schwaebli

Communiqué à Vaillens et Genthieriaz, le 4 juillet 1953.

N° 41.

GROUX Fanny

Le sept juillet _____ mil neuf cent cinquante trois
à vingt - une _____ heure et vingt cinq _____ minutes,
est décédée à Nbe, à l'Hôpital: _____ selon certificat médical,
GROUX Fanny

profession : ménagère

originaire de Sig et Novalles

domiciliée à Nbe

née le 31 août _____ 1859 à Nbe

fille de Louis Emmanuel Gaudin

et de Louise, née Widmer

état civil : veuve de Jean Louis Goux.

Inscrit au présent registre, le huit juillet _____ 1953 sur la déclaration
de Daniel Lichot, petit fils de la défunte, à Tallebo.

Confirmé après lecture :

L'officier de l'état civil :

Amiel Lichot - Salomon

Schwartz

Communiqué à Gaudin & Fieg le 8 juillet 1953.

N° 42.

BOUSSON Emma

Le vingt sept juillet _____ mil neuf cent cinquante trois
à vingt deux _____ heure et vingt cinq _____ minutes,
est décédée à Nbe, à l'Hôpital: _____ selon certificat médical,
BOUSSON Emma

profession : ménagère

originaire de Charomay

domiciliée à Charomay

née le 11 janvier _____ 1871 à Boussins-la-Tille

fille de Jacob Louis Elie Bastet

et de Jeanne Susette, née Pittoz

état civil : veuve de Emile Bousson.

Inscrit au présent registre, le vingt huit juillet _____ 1953 sur la déclaration
de Ch. Bousson, fils de la défunte, à Charomay.

Confirmé après lecture :

L'officier de l'état civil :

Ch. Bousson

Schwartz

Communiqué à Charomay, le 28 juillet 1953.

Registre des décès

Form. 2

N° 43.

Berry Marguerite
Anna

Le trois août _____ mil neuf cent cinquante trois
à vingt deux _____ heures quinze _____ minutes,
est décédée à Orbe, à l'Hôpital: _____ selon certificat médical,
Berry Marguerite Anna

profession : ménagère

originaire de St George

domiciliée à Charomay

née le 5 avril _____ 1885 à Veneyz

fille de Jean Louis Crisinel

et de Sylvie, née Olivier

état civil : mariée en secondes noces à Jules dit Constant
Berry

bonnie

Inscrit au présent registre, le quatre août _____ 1953 sur la déclaration
de Madelon Deppieray, fille de la défunte, à Genève.

Confirmé après lecture:

M. Deppieray -

L'officier de l'état civil:

Schwartz

Communiqué à Longirod & Charomay, le 4 août 1953.

N° 44.

Reverchon Alice

Le cinq août _____ mil neuf cent cinquante trois
à dix sept _____ heures _____ minutes,
est décédée à Orbe, à l'Hôpital: _____ selon certificat médical,
Reverchon Alice

profession : ménagère

originaire de Bretonnières

domiciliée à Bretonnières

née le 20 mai _____ 1872 à Barois

fille de Jean Henri Ouleraf

et de Jenny, née Eument

état civil : mariée en 3^{es} noces à Henri Justin Rever-
chon.

Inscrit au présent registre, le six août _____ 1953 sur la déclaration
de Louis Tittoz, fils de la défunte, à Bretonnières

Confirmé après lecture

Crisinel

L'officier de l'état civil:

Schwartz

Communiqué à Romaniemôtier, le 6 août 1953.

No 45.

Murni Jeanne Marie

Le quatorze août _____ mil neuf cent cinquante trois
à dix-neuf _____ heures trente _____ minutes,
est décédée à Orbe, à l'Hôpital _____ selon certificat médical,
Murni Jeanne Marie

profession : apprentie couturière

originaire de Ferembalm (Berne) et Künchtel

domiciliée à Baulmes

née le 6 mars _____ 1935 à Pompaples

fille de Fritz Edouard Murni

et de Alice Lily Gerresche

état civil : célibataire

Inscrit au présent registre, le quinze août _____ 1953 sur la déclaration
de Fritz Murni, frère de la défunte.

Confirmé après lecture :

Fritz Murni

L'officier de l'état civil :

Schwartz

Communiqué à Ferembalm, Künchtel & Baulmes, le 19 août 1953.

No 46.

Berly Louis

Le seize août _____ mil neuf cent cinquante trois
à quatre _____ heures vingt cinq _____ minutes,
est décédé à Orbe, à l'Hôpital _____ selon certificat médical,
Berly Louis

profession du père : agriculteur

originaire de Corcelles / Charomay

domicilié à Corcelles / Charomay

né le 15 août _____ 1953 à Orbe

fils de Louis Ernest Berly

et de Lady Claudine, née Barrand

état civil : célibataire, enfant.

Inscrit au présent registre, le dix sept août _____ 1953 sur la déclaration
de Louis Berly, père de l'enfant défunt.

Confirmé après lecture :

Louis Berly

L'officier de l'état civil :

Schwartz

Communiqué à Charomay, le 19 août 1953.

Registre des décès

Form. 2

N° 47.
Besuchet Charles
Albert.

Le vingt deux août _____ mil neuf cent cinquante trois
à huit _____ heures _____ minutes,
est décédé à Orbe, à l'Hôpital: _____ selon certificat médical,
Besuchet Charles Albert.

profession : instituteur émérite

originaire de l'Abergement

domicilié à Agiez

né le 25 novembre 1874 à Yverdon

fil de Rodolphe Albert Samuel Besuchet

et de Marie, née Turvoisin

état civil : marié à Alicia Ellen Baudiat

Inscrit au présent registre, le vingt deux août 1953 sur la déclaration
de Louis Besuchet, fils du défunt, à Agiez.

Confirmé après lecture :

J. G. S. H.

L'officier de l'état civil :

A. Scherwinski

Communiqué à Saignerolle, le 25 août 1953.

N° 48.
Gorgerat Adèle Marie.

Le vingt six août _____ mil neuf cent cinquante trois
à quatorze _____ heures cinq _____ minutes,
est décédée à Orbe, à l'Hôpital: _____ selon certificat médical,
Gorgerat Adèle Marie.

profession : ménagère

originaire de Bussigny

domiciliée à Orbe

née le 5 Janvier 1878 au Petit-Lancy (Genève)

filie de François Chenuard

et de Jeanne Françoise Badel

état civil : mariée à Maurice Louis Gorgerat.

Inscrit au présent registre, le vingt six août 1953 sur la déclaration
de Maurice Gorgerat, époux à Orbe.

Confirmé après lecture

M. Gorgerat Maurice

L'officier de l'état civil :

A. Scherwinski

Communiqué à Bussigny, le 26 août 1953.

No 49.

Cestuz Henri Frederic

Le six septembre _____ mil neuf cent cinquante trois
à trois _____ heures quarante _____ minutes,
est décédé à Orbe, à l'Hôpital: _____ selon certificat médical,
Cestuz Henri Frederic

profession: retraité de la gendarmerie
originaire de Lutry, Villette et Froidoux
domicilié à Orbe
né le 23 juin 1873 à Aigle
fils de François David Samuel Cestuz
et de Louise, née Favre
état civil: marié à Ida Louisa Cailler

Inscrit au présent registre, le sept septembre 1953 sur la déclaration
de Fernand Cestuz, fils du défunt, à Costonay.

Confirmé après lecture:

F. Oudet

L'officier de l'état civil:

Schwartz

Communiqué à Lutry, Cully & Chexbres, le 7 septembre 1953.

No 50.

Benoit Marcel

Le sept septembre _____ mil neuf cent cinquante trois
à zéro _____ heure quarante cinq _____ minutes,
est décédé à Orbe, à l'Hôpital _____ selon certificat médical,
Benoit Marcel

profession: son père: agriculteur
originaire des Ponts-de-Martel et La Bagne (tranchât) (tranchât)
domicilié à Orbe
né le 23 août 1953 à Orbe
fils de Willy Marcel Benoit
et de Rose Marie, née Simon
état civil: célibataire

Inscrit au présent registre, le sept septembre 1953 sur la déclaration
de Willy Benoit, père de l'enfant défunt.

Confirmé après lecture:

Benoit Willy

L'officier de l'état civil:

Schwartz

Communiqué à Ponts-de-Martel & La Bagne, le 8 septembre 1953.

Registre des décès

Form. 2

N° 51.

Allison Miss Ida

Le treize septembre mil neuf cent cinquante trois
à vingt heures trente minutes,
est décédée à Orbe, à l'Hôpital: selon certificat médical,

Allison Miss Ida

profession: institutrice retraitée

originaire de Provence

domiciliée à Surcy

née le 16 juin 1896 à Turisens

filie de Jean David Guquiers

et de Susanne, née Comod

état civil: mariée à Augustin Allison

Inscrit au présent registre, le quatorze septembre 1953 sur la déclaration
de Allison Henriette de la défunte, à Lausanne

Confirmé après lecture:

J. J. L. L. L.

L'officier de l'état civil:

Schwaiger

Communiqué à Provence & Belmont le 14 septembre 1953.

N° 59.

Boulaz Henriette

Adèle.

Le douze septembre mil neuf cent cinquante trois
à vingt heures cinq minutes,
est décédée à Orbe: selon certificat médical,

Boulaz Henriette Adèle

profession: ménagère

originaire de Fontaines

domiciliée aux Planches-hauts

née le 20 mars 1880 à Salas-hauts

filie de Adrien Genier

et de Marie Ida, née Roux.

état civil veuve de Louis Henri Boulaz.

Inscrit au présent registre, le quatorze septembre 1953 sur la déclaration
de P. Bourgeois, pompier funéraire, à Orbe.

Confirmé après lecture

P. Bourgeois

L'officier de l'état civil:

Schwaiger

Communiqué à Salas-hauts, le 14 septembre 1953.

N° 53.

Guille Paul Esaié.

Le quatre octobre _____ mil neuf cent cinquante trois
à treize _____ heure _____ minutes,
est décédé à Orbe, Rue des Remparts N° 15 _____ selon certificat médical,
Guille Paul Esaié

profession : blanchisseuroriginaire de La Sagne (Neuchâtel)domicilié à Orbené le 10 octobre _____ 1884 à La Sagnefils de Jules Esaié Guilleet de Lisa Jenny Troy

état civil divorcié en premières noces de Rose Eléonore Grand-jean-Perrenoud-Contesse, marié en secondes noces à Edith Haret.

Inscrit au présent registre, le cinq octobre _____ 1953 sur la déclaration
de Edith Guille, épouse à Orbe.

Confirmé après lecture:

Edith Guille

L'officier de l'état civil:

SchwaenigCommuniqué à La Sagne, le 5 octobre 1953.

N° 54.

Canel Germaine

Rosalie.

Le onze octobre _____ mil neuf cent cinquante trois
à six _____ heure _____ minutes,
est décédée à Orbe, à l'Hôpital _____ selon certificat médical,
Canel Germaine Rosalie

profession : ménagèreoriginaire de Glanddomiciliée à Orbenée le 2 août _____ 1889 à Grandonfille de Samuel Stanislas Tolperet de Rosalie Anna, née Laccoudétat civil : mariée à Albert Aimé Canel.

Inscrit au présent registre, le douze octobre _____ 1953 sur la déclaration
de Roger Canel, fils de la défunte, à Orbe.

Confirmé après lecture:

R. Canel

L'officier de l'état civil:

SchwaenigCommuniqué à Regnin le 12 octobre 1953.

Registre des décès

Form. 2

N° 55.

Flaction Charles
Louis.

Le treize octobre mil neuf cent cinquante trois
à une heure trente cinq minutes,
est décédé à Orbe, à l'hôpital selon certificat médical,

Flaction Charles Louis

profession : ex-boulangier

originaire de Eignerolle et Ballaignes

domicilié à Eignerolle

né le 14 septembre 1874 à Eignerolle

fils de Louis Flaction

et de Sophie Julie Pignet

état civil : veuf de Blise, née Müller.

Inscrit au présent registre, le quatorze octobre 1953 sur la déclaration
de Alexis Flaction, fils du défunt, à Eignerolle.

Confirmé après lecture :

Alexis Flaction

L'officier de l'état civil :

Schwartz

Communiqué à Eignerolle - Tallote, le 14 octobre 1953.

N° 56.

Broglie Emiseppe
Alessandro Pasquale.

Le dix-sept octobre mil neuf cent cinquante trois
à dix-huit heures quinze minutes,
est décédé à Orbe, à l'hôpital selon certificat médical,

Broglie Emiseppe Alessandro Pasquale

profession : cordonnier

originaire de Genève

domicilié à Orbe

né le 31 mars 1872 à Casapinta (Novare, Italie)

fils de Giovanni Broglie

et de Anna Guardia

état civil : veuf de Maria Maddalena Maria, née Luois - Rondo

Inscrit au présent registre, le dix-neuf octobre 1953 sur la déclaration
de Jean Broglie, fils du défunt, à Orbe.

Confirmé après lecture

J. Broglie

L'officier de l'état civil :

Schwartz

Communiqué à Genève le 19 octobre 1953.

No 57.

Murni Caroline
Sophie

Le vingt deux octobre _____ mil neuf cent cinquante trois
à quatorze _____ heures vingt cinq _____ minutes,
est décédée à Orbe, Place du Marché _____ selon certificat médical,
Murni Caroline Sophie _____

profession : ménagère

originaire de Fräschels (Eribourg)

domiciliée à Orbe

née le 26 avril _____ 1859 à Esslingen (Deutschland)

fille de Johann Eberhardt Grauer

et de Barbara, née Bernegger

état civil : veuve de Christian Murni

Inscrit au présent registre, le vingt trois octobre _____ 1953 sur la déclaration
de F. Farnacht, beau-fils de la défunte, à Orbe

Confirmé après lecture :

Farnacht

L'officier de l'état civil :

Schwartz

Communiqué à Hergers, le 23 octobre 1953

No 58.

Kirchhofer Nancy

Le vingt trois octobre _____ mil neuf cent cinquante trois
à dix _____ heures cinquante cinq _____ minutes,
est décédée à Orbe, à l'Hôpital : _____ selon certificat médical,
Kirchhofer Nancy _____

profession : ménagère

originaire de Brni (Berne)

domiciliée à Agiez

née le 12 novembre _____ 1892 à Correvon

fille de Jean Louis Heystre

et de Fanny Augusta Adelaïde, née Pittor

état civil : mariée à Jules Kirchhofer

Inscrit au présent registre, le vingt trois octobre _____ 1953 sur la déclaration
de Jules Kirchhofer, époux, à Agiez

Confirmé après lecture :

Kirchhofer Jules

L'officier de l'état civil :

Schwartz

Communiqué à Biglen le 23 octobre 1953

Registre des décès

Form. 2

N° 59.
Faucher Julien

Le six novembre _____ mil neuf cent cinquante trois
à dix huit _____ heures quinze _____ minutes,
est décédé à Orbe, à l'Hôpital: _____ selon certificat médical,
Faucher Julien

profession: agriculteur
originaire de Bofflens
domicilié à Bofflens
né le 27 janvier _____ 1874 à Bofflens
fils de David Daniel Faucher
et de Louise Susanne Giddey
état civil veuf de Louise née Glayre.

Inscrit au présent registre, le sept novembre _____ 1953 sur la déclaration
de A. Vallenbach, fille du défunt, à Bofflens

Confirmé après lecture: _____ L'officier de l'état civil: Schwaenig
A. Dillenbach
Communiqué à Romainmôtier le 7 novembre 1953.

N° 60.
Fattebert Charles

Le trois décembre _____ mil neuf cent cinquante trois
à vingt-une _____ heures _____ minutes,
est décédé à Orbe, Avenue Courard et Foligny selon certificat médical,
Fattebert Charles

profession: retraité Nestlé
originaire de Villars-Bramard
domicilié à Orbe
né le 6 décembre _____ 1865 à Puidoux
fils de Henri Louis Fattebert
et de Lisette, née Rogin
état civil: veuf en troisièmes noces de Dominique Rose Angela,
née Decarlini.

Inscrit au présent registre, le quatre décembre _____ 1953 sur la déclaration
de Henri Biquelin, Juge de Paix, à Orbe.

Confirmé après lecture: _____ L'officier de l'état civil: Schwaenig
H. Biquelin
Communiqué à Sillaz, le 4 décembre 1953.

N° 61.
Schwendimann
Robert.

Le cinq décembre mil neuf cent cinquante trois
à dix-huit heures minutes,
est décédé à Aigle, selon certificat médical,
Schwendimann Robert

profession : menuisier
originaire de Pohlen (Berne)
domicilié à Aigle
né le 25 janvier 1901 à Orbe
fils de Jean Schwendimann
et de Anna, née Hydegger
état civil : marié à Marcelle Pétermann

Inscrit au présent registre, le sept décembre 1953 sur la déclaration
de Jean Schwendimann, fils du défunt, à Aigle.

Confirmé après lecture : L'officier de l'état civil :
Jean Schwendimann Schwaenig
Communiqué à Blumstein, le 8 décembre 1953.
chef section

N° 62.
Martignier Alice
Adèle.

Le sept décembre mil neuf cent cinquante trois
à sept heures dix minutes,
est décédée à Orbe, à l'Hôpital, selon certificat médical,
Martignier Alice Adèle

profession : ménagère
originaire de Ecôlepous et Taulion
domiciliée à Essert-Pittet
née le 18 juillet 1902 à Suchy
fille de Alfred Deyraud
et de Sophie Blise, née Félix
état civil : mariée à Eugène Martignier.

Inscrit au présent registre, le sept décembre 1953 sur la déclaration
de Eugène Martignier, époux, à Essert Pittet.

Confirmé après lecture : L'officier de l'état civil :
Eug. Martignier Schwaenig
Communiqué à La Baroaz, Taulion et Belmont le 8 décembre 1953.

Registre des décès

Form. 2

N° 63

Maques Elise Lina.

Le douze décembre mil neuf cent cinquante trois à onze heures trente minutes, est décédée à Orbe, Rue St. Clève 12. selon certificat médical, Maques Elise Lina

profession : ménagère

originaire de St.-Croix

domiciliée à Orbe

née le 25 novembre 1898 à Orbe

filie de Henri Clavel

et de Madeleine, née Gexser

état civil : veuve de Ernest Auguste Maques

Vise le 15 janvier 1954

Jules Rymann préfet

Inscrit au présent registre, le douze décembre 1953 sur la déclaration de Maurice Maques, fils de la défunte, à Orbe

Confirmé après lecture :

Maques

L'officier de l'état civil :

Schwaenig

Communiqué à St.-Croix, le 12 décembre 1953.

N° 64.

Castelli Jean Joseph.

L'inscription portant le n° miro 64 de la présente page est la dernière de l'année mil neuf cent cinquante trois. Les deux exemplaires de ce registre sont de tenue identiques.

L'officier de l'état civil :

Schwaenig



Un double a été remis ce jour cinq janvier mil neuf cent cinquante quatre à l'autorité cantonale en exécution de l'art. 2 de la loi.

L'officier de l'état civil :

Schwaenig



Le quinze décembre mil neuf cent cinquante trois à huit heures trente minutes, est décédé à Orbe, Foncière sous le Château selon certificat médical, Castelli Jean Joseph

profession : retraité Nestlé

originaire de Evry

domicilié à Orbe

né le 14 février 1874 à Appiano (Côme, Italie)

fil de Ferdinand Castelli

et de Caroline, née Bonagi

état civil : marié à Virginie Frattini

Inscrit au présent registre, le dix sept décembre 1953 sur la déclaration de Geneviève Willommet, fille du défunt, à Sauterne.

Confirmé après lecture

Geneviève Willommet-Castelli

L'officier de l'état civil :

Schwaenig

Communiqué à Romanello le 17 décembre 1953.

No 1.

Collet Marguerite
Blise.

Le neuf janvier _____ mil neuf cent cinquante quatre
à vingt deux _____ heures quarante cinq _____ minutes,
est décédée à Othe, à l'Hôpital: _____ selon certificat médical,

Collet Marguerite Blise

profession: ménagère

originaire de Baulmes

domiciliée à Baulmes

née le 22 décembre 1884 à Rances

fille de Samuel Schmeiter

et de Susette née Rarey

état civil: veuve de David Louis Collet.

Inscrit au présent registre, le onze janvier 1954 sur la déclaration
de Walter Collet, fils de la défunte, à Baulmes.

Confirmé après lecture:

Walter Collet

L'officier de l'état civil:

Schwaab

Communiqué à Baulmes, le 11 janvier 1954.

No 2.

Crousaz Marguerite

Le douze janvier _____ mil neuf cent cinquante quatre
à dix huit _____ heures quinze _____ minutes,
est décédée à Othe, à l'Hôpital: _____ selon certificat médical,

Crousaz Marguerite

profession: ménagère

originaire de Cresy

domiciliée à la Clair aux Moines rue Sarigny

née le 8 mars 1891 à Charames-le-Chêne

fille de Louis Rosset

et de Emma, née Tallon.

état civil: veuve de Emile Léon Crousaz

Inscrit au présent registre, le treize janvier 1954 sur la déclaration
de Raymond Roumey, beau fils de la défunte, à Rances.

Confirmé après lecture:

R. Roumey-Crousaz

L'officier de l'état civil:

Schwaab

Communiqué à Rances - Sarigny, le 14 janvier 1954.

Registre des décès

Form. 2

No 3.

Richard Elise
Frédérique Catherine.

Le dix sept janvier _____ mil neuf cent cinquante quatre
à seize _____ heures quinze _____ minutes,
est décédée à Orbe, à l'hôpital _____ selon certificat médical,
Richard Elise Frédérique Catherine.

profession : ménagère

originaire d' Orbe

domiciliée à Orbe

née le 11 décembre 1879 à Orbe

fille de Christian Henri Fertig

et de Marguerite Barbara, née Bochner

état civil : veuve de Louis Henri Richard

Inscrit au présent registre, le dix huit janvier 1954 sur la déclaration
de Simone Richard, belle fille de la défunte, à Orbe

Confirmé après lecture :

Simone Richard

L'officier de l'état civil :

Schwarzen

Communiqué à _____

No 4.

Tittoz Sophie Louise

Le vingt janvier _____ mil neuf cent cinquante quatre
à seize _____ heures quinze _____ minutes,
est décédée à Orbe, à l'hôpital _____ selon certificat médical,
Tittoz Sophie Louise

profession : ménagère

originaire de Froideville

domiciliée à Charvornay

née le 19 octobre 1878 à Charvornay

fille de François Laurent

et de Marianne, née Beauverd

état civil : veuve de Louis Tittoz

Inscrit au présent registre, le vingt un janvier 1954 sur la déclaration
de Louis Tittoz, fils de la défunte, à Charvornay.

Confirmé après lecture

Tittoz Louis

L'officier de l'état civil :

Schwarzen

Communiqué à Polij le 6^e Charvornay, le 21 Janvier 1954.

No 5.

Monnier Florian

Le vingt-un janvier mil neuf cent cinquante quatre
à dix heures dix minutes,
est décédé à Orbe, à l'Hôpital, selon certificat médical,

Monnier Florian

profession : agriculteur

originaire d'Arnes / Orbe

domicilié à Champgent

né le 6 mars 1894 à Arnes

fils de Jacques Antoine Monnier

et de Julie Lucie Matthey, née Baudraz

état civil célibataire.

Inscrit au présent registre, le vingt-un janvier 1954 sur la déclaration
de Armand Monnier, frère du défunt.

Confirmé après lecture :

Armand Monnier

L'officier de l'état civil :

Schwartz

Communiqué à Champgent, le 21 janvier 1954.
- chef de section

No 6.

Porchet Constant

Le vingt deux janvier mil neuf cent cinquante quatre
à zéro heure quarante minutes,
est décédé à Agiez, selon certificat médical,

Porchet Constant

profession : ex-agriculteur

originaire de Courvelles-le-Fort

domicilié à Agiez

né le 4 Juin 1874 à Fiez

fils de Marc François Henri Pochet

et de Louise Catherine, née Feammeret

état civil veuf en premières noces de Mathilde Steukly, marié
en secondes noces à Bertha Blimance Jenny Paget, née
Wagnemat.

Inscrit au présent registre, le vingt deux janvier 1954 sur la déclaration
de Eug. Bron, beau fils du défunt, à Orbe.

Confirmé après lecture :

Bron

L'officier de l'état civil :

Schwartz

Communiqué à Agiez, le 22 Janvier 1954

Registre des décès

Form. 2

No 4.
Poget Léon Emile.

Le vingt quatre janvier mil neuf cent cinquante quatre
à seize heures minutes,
est décédé à Orbe, à l'hôpital: selon certificat médical,
Poget Léon Emile.

profession: comptable retraité

originaire d'Argiv

domicilié à Orbe

né le 5 juillet 1871 à Argiv

fil de Georges Poget

et de Henriette, née Poget

état civil: veuf en premières noces de Louise Blimentine Fiset
et en secondes noces de Ellen Anna Berner

Inscrit au présent registre, le vingt cinq janvier 1954 sur la déclaration
de Alexis Poget, fils du défunt, à Orbe.

Confirmé après lecture:

Poget

L'officier de l'état civil:

Schwaab

Communiqué à

No 5.
Cochet Miss Olympé.

Le trente janvier mil neuf cent cinquante quatre
à seize heures quinze minutes,
est décédée à Orbe, à l'hôpital: selon certificat médical,
Cochet Miss Olympé.

profession: ménagère

originaire de Premier

domiciliée à Orbe

née le 26 décembre 1877 à Ballaigues

filie de Henri Samuel Rose

et de Marie Hélène, née Lerusche

état civil: mariée à François Jules Cochet.

Inscrit au présent registre, le premier février 1954 sur la déclaration
de C. Cochet, fils de la défunte, à Sausurre.

Confirmé après lecture

Cochet

L'officier de l'état civil:

Schwaab

Communiqué à Romainsmôtis, le 1^{er} février 1954.

No 9.

Bernex Louise Emma.

Le deux février _____ mil neuf cent cinquante quatre
à vingt-une _____ heures _____ minutes,
est décédée à Orbe, à l'Hôpital: _____ selon certificat médical,

Bernex Louise Emma

profession: ménagère

originaire de Villars-Bramard

domiciliée à Orbe

née le 4 juin _____ 1882 à Demeyz

fille de Jules Crisinel

et de Marie Elise, née Faquier

état civil: mariée à Edmond Bernex.

Inscrit au présent registre, le trois février _____ 1954 sur la déclaration
de Edmond Bernex, époux, à Orbe.

Confirmé après lecture:

Edm. Bernex.

L'officier de l'état civil:

Schwartz

Communiqué à Villargel, le 3 février 1954.

No 10.

Crozon Emma.

Le trois février _____ mil neuf cent cinquante quatre
à onze _____ heures _____ minutes,
est décédée à Orbe, à l'Hôpital: _____ selon certificat médical,

Crozon Emma

profession: ménagère

originaire de Cheseaux

domiciliée à Orbe

née le 28 avril _____ 1893 à Agiez

fille de Jean Louis Coffey

et de Euphrasine Amélie, née Boret

état civil: mariée à Adolphe Crozon.

Inscrit au présent registre, le trois février _____ 1954 sur la déclaration
de Julien Crozon, fils de la défunte, à Orbe.

Confirmé après lecture:

J. Crozon

L'officier de l'état civil:

Schwartz

Communiqué à Prilly, le 3 février 1954.

Registre des décès

Form. 2

No 11.

Revat Jules Harin

Le quinze février mil neuf cent cinquante quatre
à dix heures quarante cinq minutes,
est décédé à Orbe, clos de la Dame selon certificat médical,

Revat Jules Harin

profession : retraité C. f. f.

originaire de Salvan (Valais)

domicilié à Lausanne

né le 5 juin 1876 à Jongny

fils de François Harin Revat

et de Lucile Louise, née Caris

état civil : marié à Alice Louise Harin

Inscrit au présent registre, le seize février 1954 sur la déclaration
de Georges Revat, fils du défunt, garde frontière, à Rolle.

Confirmé après lecture :

Juvah Georges

L'officier de l'état civil :

Schwamiz

Communiqué à Salvan & Lausanne, le 16 février 1954.

No 12.

Duperré Bertha
Rosine.

Le dix huit février mil neuf cent cinquante quatre
à zéro heure cinq minutes,
est décédée à Orbe, à l'Hôpital selon certificat médical,

Duperré Bertha Rosine

profession : ménagère

originaire de Le Pont et Rougemont

domiciliée à Orbe

née le 22 mai 1867 à Lausanne

fille de Charles Vincent Cottaz

et de Fanny, née Issaud

état civil : veuve de Charles Gustave Duperré

Inscrit au présent registre, le dix neuf février 1954 sur la déclaration
de Ch. Ed. Duperré, fils de la défunte, à Lausanne.

Confirmé après lecture :

Ch. Ed. Duperré

L'officier de l'état civil :

Schwamiz

Communiqué à Le Pont & Rougemont, le 19 février 1954.

No 13.

Magnin Louise

Le dix neuf février _____ mil neuf cent cinquante quatre
à vingt trois _____ heures _____ minutes,
est décédée à Orbe, à l'Hôpital: _____ selon certificat médical,
Magnin Louise

profession: institutrice emérite

originaire de Corcelles/Charomay

domiciliée à Orbe

née le 2 juin _____ 1875 au Tillaret mère Belmont

fille de Louis Rodolphe Hoffer

et de Fanny, née Martin

état civil: veuve de Lucien Albert Magnin

Inscrit au présent registre, le vingt février _____ 1954 sur la déclaration
de Gustave Hoffer, veuve de la défunte, au Tillaret.

Confirmé après lecture:

Hoffer Gustave

L'officier de l'état civil:

Schwartz

Communiqué à Charomay, le 20 février 1954.

No 14.

Martin Charles
Ami

Le vingt un février _____ mil neuf cent cinquante quatre
à onze _____ heures trente cinq _____ minutes,
est décédé à Orbe, à l'Hôpital: _____ selon certificat médical,
Martin Charles Ami

profession: agriculteur

originaire de Montcherand

domicilié à Rances

né le 15 Juin _____ 1878 à Rances

fils de Charles Emile Martin

et de Louise Fanny, née Créhan

état civil: marié à Marguerite Pislax

Inscrit au présent registre, le vingt deux février _____ 1954 sur la déclaration
de Camille Martin, fils du défunt, à Rances.

Confirmé après lecture:

C. Chardier

L'officier de l'état civil:

Schwartz

Communiqué à Rances, le 20 février 1954.

Registre des décès

Form. 2

N° 15.

Maillefer Cell Jules

Le vingt-deux février mil neuf cent cinquante quatre
à six heures trente minutes,
est décédé à Orbe, à l'hôpital: selon certificat médical,

Maillefer Cell Jules

profession: électricien

originaire de Ballaigues, Eignevolle et Saragnier

domicilié à Ballaigues

né le 5 novembre 1877 à Cornelles (Neuchâtel)

fil de Henri Maillefer

et de Hermine Angelique, née Monnin

état civil: veuf de Cécile Louise Horiez

Inscrit au présent registre, le vingt deux février 1954 sur la déclaration
de André Biquelin, fille de la défunte, à

Confirmé après lecture:

A. Biquelin

L'officier de l'état civil:

Schwaeblin

Communiqué à Tallorbe, Eignevolle et Saragnier, le 22 février 1954.

N° 16.

Regamey Louisa
Henriette Julia

Le vingt deux février mil neuf cent cinquante quatre
à trois heures minutes,
est décédée à Orbe, femme de Guillaume No 2 selon certificat médical,

Regamey Louisa Henriette Julia

profession: ménagère

originaire de Lausane

domiciliée à Cheseaux / Romanel

née le 5 août 1886 à Cheseaux

fille de Henri Lucien Taccand

et de Jenny Lina, née Bally

état civil: veuve de Henri François Auguste Regamey

Inscrit au présent registre, le vingt trois février 1954 sur la déclaration
de Marcel Estoppey, beau fils de la défunte, à Orbe

Confirmé après lecture

M. Estoppey

L'officier de l'état civil:

Schwaeblin

Communiqué à Lausanne, Prilly le 23 février 1954 -

No 17.
Dufour Jules

Le vingt trois février _____ mil neuf cent cinquante quatre
à dix _____ heures _____ minutes,
est décédé _____ à Orbe, Rue des houlins n° 3. _____ selon certificat médical,
Dufour Jules

profession : retraité des houlins Rod
originaire de Oulens et Dommarin (Taud)
domicilié à Orbe
né le 22 juillet _____ 1856 à Orbe
fils de Pierre Louis Dufour
et de Marianne née Lachumaille
état civil : veuf de Louise Annette Cordey.

Inscrit au présent registre, le vingt quatre février 1954 sur la déclaration
de Adèle Richaud, à Orbe.

Confirmé après lecture : L'officier de l'état civil :
A. Michaux-Mercier *Schwarzi*
Communiqué à Echallens & Poligny-le-Ba le 24 février 1954.

No 18.
Piaget Isabelle.

Le vingt quatre février _____ mil neuf cent cinquante quatre
à seize _____ heures _____ minutes,
est décédée _____ à Orbe, à l'Hôpital _____ selon certificat médical,
Piaget Isabelle

profession : ménagère
originaire des Baxards (neuchâtel)
domiciliée à Baulmes
née le 11 août _____ 1871 à Liestal
fille de David Alfred Perusset
et de Emma, née Laurent
état civil : veuve de Georges Alfred Piaget.

Inscrit au présent registre, le vingt cinq février _____ 1954 sur la déclaration
de Henri Perusset, veuve de la défunte, à Oron-la-Tille.

Confirmé après lecture : L'officier de l'état civil :
Toussaint *Schwarzi*
Communiqué à Les Baxards & Baulmes, le 25 février 1954.

Registre des décès

Form. 2

N° 19.

Nicolet Jules Oscar.

Le vingt sept février mil neuf cent cinquante quatre
à vingt heures trente minutes,
est décédé à Montcherand, selon certificat médical,

Nicolet Jules Oscar

profession : masonoriginaire de Lignerolledomicilié à Montcherandné le 15 janvier 1898 à Lignerollefils de Samuel Félix Nicoletet de Louise Elise, nie Freymondétat civil : veuf en premières noces de Bertha Guen, marié
en secondes noces à Henriette Louise Sala nie Tallotter.

Inscrit au présent registre, le premier mars 1954 sur la déclaration
de Henri Chidel, secrétaire municipal, à Montcherand.

Confirmé après lecture :

Henri Chidel

L'officier de l'état civil :

SchwanigCommuniqué à Lignerolle, le 1^{er} mars 1954.

N° 20.

Petter David.

Le huit mars mil neuf cent cinquante quatre
à dix heures trente minutes,
est décédé à Nte, Rue Darvall, selon certificat médical,

Petter David

profession : retraité obtenu de l'Nteoriginaire d' Aigledomicilié à Ntené le 8 mars 1892 à Aiglefils de David Louis Petteret de Marie Sophie, nie Furerétat civil : marié à Eva Blanche, nie Martin.

Inscrit au présent registre, le huit mars 1954 sur la déclaration
de D. Petter, fils du défunt, à Nte.

Confirmé après lecture

D. Petter

L'officier de l'état civil :

SchwanigCommuniqué à Aigle le 8 mars 1954.

N° 21.
 Delay Constance
 Mathilde.

Le onze mars _____ mil neuf cent cinquante quatre
 à seize _____ heures trente _____ minutes,
 est décédée à Orbe, Place du Marché N° 11 _____ selon certificat médical,
 Delay Constance Mathilde

profession : ménagère

originaire de Orbe

domiciliée à Orbe

née le 27 octobre _____ 1871 à Orbe

filles de Jean David Tallotrou

et de Adèle Louise Georgine, née Yeg

état civil : mariée à Albert Louis Delay

Inscrit au présent registre, le onze mars _____ 1954 sur la déclaration
 de Edouard Delay, fils de la défunte à Orbe.

Confirmé après lecture :

Delay

L'officier de l'état civil :

Delvaux

~~Communiqué à~~

N° 22.
 Bovet Elisabeth
 Eugénie

Le dix neuf mars _____ mil neuf cent cinquante quatre
 à huit _____ heures trente _____ minutes,
 est décédée à Orbe, Grand'Rue _____ selon certificat médical,
 Bovet Elisabeth Eugénie

profession : ménagère

originaire de Orbe

domiciliée à Orbe

née le 1^{er} octobre _____ 1892 à Sigenwolle

filles de François Collet

et de Julie, née Chamorel

état civil : mariée à Julien Bovet

Inscrit au présent registre, le dix neuf mars _____ 1954 sur la déclaration
 de Benjamin Collet, frère de la défunte, à Orbe.

Confirmé après lecture :

B. Collet

L'officier de l'état civil :

Delvaux

~~Communiqué à~~

Registre des décès

Form. 2

N° 23.
Bousson Jean.

Le vingt sept mars mil neuf cent cinquante quatre
à vingt trois heures cinquante cinq minutes,
est décédé à Orbe, Rue St. blaise N° 22 selon certificat médical,
Bousson Jean

profession : agriculteur
originaire de Charomay
domicilié à Orbe
né le 10 décembre 1869 à Orbe
fils de Louis Bousson
et de Juliette, née Simonin
état civil : veuf de Rosa Rogieris

Inscrit au présent registre, le vingt neuf mars 1954 sur la déclaration
de Marguerite Bousson, fille du défunt, à Orbe.

Confirmé après lecture : L'officier de l'état civil :
M. Bousson Scheracini

Communiqué à Charomay, le 29 mars 1954.

N° 24.
Conod Marie.

Le vingt neuf mars mil neuf cent cinquante quatre
à quinze heures trente minutes,
est décédée à Orbe, à l'hôpital : selon certificat médical,
Conod Marie

profession : ménagère
originaire de Lesclies
domiciliée à Yverdon
née le 3 août 1885 à Talayres / Rances
fille de Edouard François Pioler
et de Louise Marie, née Chervallier
état civil : veuve de Charles Conod.

Inscrit au présent registre, le vingt neuf mars 1954 sur la déclaration
de Robert von Kamel, beau-fils de la défunte, à Yverdon.

Confirmé après lecture : L'officier de l'état civil :
Von Kamel Robert Scheracini

Communiqué à Lignevolle - Yverdon, le 30 mars 1954.

N° 25.

Pelet Emma

Rosalie

Le trente. un mars _____ mil neuf cent cinquante quatre
à dix neuf _____ heures dix _____ minutes,
est décédée à Orbe, à l'Hôpital. _____ selon certificat médical,
Pelet Emma Rosalie

profession : ménagère

originaire de Peyres et Posens

domiciliée à Hathod

née le 27 février 1879 à Rommartin

fille de Bist Gabriel Curhod

et de Rosine Cathérina, née Halter

état civil : veuve de Gustave Pelet

Vite le 10 février. 1955.

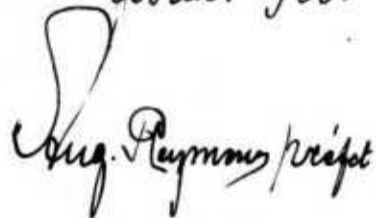

Inscrit au présent registre, le premier avril 1954 sur la déclaration
de Clara Forly, fille de la défunte, à Orbe.

Confirmé après lecture :

L. Kelly

L'officier de l'état civil :

Schwaller

Communiqué à St Cierges le 1^{er} avril 1954.

N° 26.

Antonietti Galérie

Delphine

Le premier avril _____ mil neuf cent cinquante quatre
à sept _____ heures trente _____ minutes,
est décédée à Orbe, à l'Hôpital: _____ selon certificat médical,
Antonietti Galérie Delphine

profession : ménagère

originaire des Chisolepres

domiciliée à Orbe

née le 17 mai 1893 à Orbe.

fille de Joseph Jean Baptiste Chérisod

et de Emma Käser, née Rochat.

état civil : mariée à Léon Antonietti

Ce volume se termine par le
n° 26 des inscriptions de l'année
1954. Sa suite se trouve dans
le volume n° 10 commençant
par le n° 27. - Ce que nous
certifions.

Officier de l'état civil :

Schwaller

Inscrit au présent registre, le premier avril 1954 sur la déclaration
de P. Dufour, beau-fils de la défunte, à Orbe.

Confirmé après lecture :

P. Dufour Antonietti

L'officier de l'état civil :

Schwaller

Communiqué à Oron, le 2 avril 1954.

Orbe, le 2 avril 1954.



N° 25.

Pelet Emma

Rosalie

Le trente. un mars _____ mil neuf cent cinquante quatre
à dix neuf _____ heures dix _____ minutes,
est décédée à Orbe, à l'Hôpital. _____ selon certificat médical,
Pelet Emma Rosalie

profession : ménagère

originaire de Peyres et Posens

domiciliée à Hathod

née le 27 février _____ 1879 à Rommartin

fille de Bist Gabriel Curhod

et de Rosine Cathérina, née Halter

état civil : veuve de Gustave Pelet

Vite le 10 février. 1955.

J. P. Puymanou préfet

Inscrit au présent registre, le premier avril _____ 1954 sur la déclaration
de Clara Forly, fille de la défunte, à Orbe.

Confirmé après lecture :

L. Kelly

L'officier de l'état civil :

Schwaller

Communiqué à St Cierges le 1^{er} avril 1954.

N° 26.

Antonietti Galérie

Delphine

Le premier avril _____ mil neuf cent cinquante quatre
à sept _____ heures trente _____ minutes,
est décédée à Orbe, à l'Hôpital: _____ selon certificat médical,
Antonietti Galérie Delphine

profession : ménagère

originaire des Chisolepres

domiciliée à Orbe

née le 17 mai _____ 1893 à Orbe.

fille de Joseph Jean Baptiste Chérisod

et de Emma Käser, née Rochat.

état civil : mariée à Léon Antonietti

Ce volume se termine par le
n° 26 des inscriptions de l'année
1954. Sa suite se trouve dans
le volume n° 10 commençant
par le n° 27. - Ce que nous
certifions.

Officier de l'état civil :

Schwaller

Inscrit au présent registre, le premier avril _____ 1954 sur la déclaration
de P. Dufour, beau-fils de la défunte, à Orbe.

Confirmé après lecture :

P. Dufour Antonietti

L'officier de l'état civil :

Schwaller

Communiqué à Oron, le 2 avril 1954.

Orbe, le 2 avril 1954.



A
B
C
D
E
F
G
H
J
K
L
M
N
O
P
Q
R
S
T
U
V
W
X
Y

10
11
12
13
14
15
16
17
18
19
20
21
22
23
24
25
26
27
28
29
30
31
32
33
34
35
36
37
38
39
40
41
42
43
44
45
46
47
48
49
50
51
52
53
54
55
56
57
58
59
60
61
62
63
64
65
66
67
68
69
70
71
72
73
74
75
76
77
78
79
80
81
82
83
84
85
86
87
88
89
90
91
92
93
94
95
96
97
98
99
100

0.3 - CANT

NOM	PRÉNOMS	Page	NOM	PRÉNOMS	Page
<u>1945</u> Auberson	<u>1945</u> Arthur	6			
<u>1946</u> Addor	<u>1946.</u> Genevieve-Rose	22			
Auberson	Lucy	37			
Auberson	Hermiette Louise	38			
Agassis	Flora Anna	41			
<u>1948</u> Auberson	<u>1948</u> Victor Lucien	81			
Agasse	Gilbert Henri	88			
Amy	Gustave Charles Louis	123			
<u>1949</u> Alvazzi	<u>1949.</u> Angeline	131			
<u>1951</u> Addor	<u>1951</u> David Louis	207			
Amy	Augustine Clémentine	217			
Addor	Ida Marguerite	218			
<u>1952</u> Auberson	<u>1952.</u> Henri Augusto	226			
<u>1953</u> Allisson	<u>1953</u> Alicia Ida	281			
<u>1954</u> Antonietti	<u>1954</u> Thérèse Delphine	300			

A
B
C
D
E
F
G
H
J
K
L
M
N
O
P
Q
R
S
T
U
V
W
X
Y
Z

B
C
D
E
F
G
H
J
K
L
M
N
O
P
Q
R
S
T
U
V
W
X
Y

Handwritten text in a cursive script, possibly a ledger or account book, organized into columns. The text is mostly illegible due to fading and bleed-through from the reverse side of the page.

CAM

NOM	PRÉNOMS	Page	NOM	PRÉNOMS	Page
<u>1945</u>	<u>1945</u>		<u>1949</u>	<u>1949</u>	
Balmer	Paul	5	Beauverd	Constant	157
<u>1946</u>	<u>1946</u>		Baudin	Henri Lucien	160
Badoux	Marie - Rose	14	Brocard	Marie	160
Boulay	Roger - Marcel	20	<u>1950</u>	<u>1950</u>	
Bichsel	Ida - Martha	21	Bourgeois	Gustave Frédéric	162
Barbey	Hortense Louise	26	Breitenstein	Christian Robert	165
Boray	Rosine	32	Basset	Jules	167
Bertschy	Williams	36	Billard	Henri Louis	168
Bricchi	Elise Eugénie	37	Bertholet	Hélène Rosine	170
Bousson	Louis Charles	39	Berthoud	Elise	171
Bongou	Emma Fanny Louise	42	Bricchi	Charles	173
Berthoud	Jules - Louis	45	Bonjour	Marie Louise Lucile	190
<u>1947</u>	<u>1947</u>		<u>1951</u>	<u>1951</u>	
Brie	Jean - Claude	50	Bornand	Ida Justine	192
Biney	Elise	55	Bourgeois	Albert Louis	193
Bieri	Hélène Susanne	59	Baudin	Lucien François	196
Boret	Elise Fanny	61	Barbey	Fanny Lucile	196
Baudat	André Samuel Emile	68	Boret	Marie Louise	203
Begemçon	Ida	70	Blano	Ermest	202
Boucard	Marie Louise	74	Berger	Lucie Margareta	204
Baudraz	Charles	75	Buischi	Ermest	209
<u>1948</u>	<u>1948</u>		Bortola	Germaine Marguerite	210
Basset	Marie Tanczy	83	Bonard	Elise Julie	215
Baudat	Louis	88	Berthoud	Caroline	220
Boulard	Fanny	96	<u>1952</u>	<u>1952</u>	
Bourmant	Emile Esther Alexandrine	97	Baudat	Louise Constance	222
Boray	Auguste	100	Besse	George	224
Bettler	Gottfried	102	Boret	Marlyse	225
Baudat	Marie Angèle	105	Boulay	Marie Lucie	227
Barbey	Auguste Agénor	110	Bisard	Louise Sophie	231
Baumgarten	Sophie Lucile	113	Bastard	Marie José	232
Bongli	Roger Willy	117	Borney	Marie Alphis	234
Barrand	Louis Henri	120	Boret	Louis Frédéric	235
Bélay	Donatli Marie	124	Bignens	Louise Adèle	236
<u>1949</u>	<u>1949</u>		Besson	Alice Susanne	238
Barbey	Lucien	131	Bierens - de - Wasm	Barthold Willem Floris	238
Blanchet	Alfred	135	Bourquin	Georges Edouard	242
Boret	Madeleine Emma	136	Bally	Lucie Fanny	244
Balsiger	Emma Lucia	138	Boret	Fanny Henriette Susanne	245
Buis	Marie	139	Bron	Louise Hélène	247
Begemçon	Ermest Edouard	142	Birhler	Ida Hélène	251
Barrand	Jules Henri	149	Boret	François Alfred	251
Bornand	Berthe	151	Bal - Blanc	Emile Alfred	253
Boret	Louisa	152	Bühler	Jules	254

B
C
D
E
F
G
H
I
J
K
L
M
N
O
P
Q
R
S
T
U
V
W
X
Y
Z

B

NOM	PRÉNOMS	Page	NOM	PRÉNOMS	Page
<u>1953</u>			<u>1953</u>		
Brändle	Gohann Gottlieb	259			
Baudat	Marie Louise	262			
Blanchet	Christiane Marie Antoniette	264			
Boret	Louis	267			
Boschetti	Edoardo	270			
Büschi	Anna Elisabeth dite Elise	271			
Bousson	Emma	276			
Beruchet	Charles Albert	279			
Benoit	harel	280			
Boulay	Hermette Adèle	281			
Broglis	Luise Alessandro Pasquale	283			
<u>1954</u>			<u>1954</u>		
Boret	Elisabeth Eugénie	298			
Bousson	Jean	299			

- CAN -

pit. auktend. ...

... ..

C
D
E
F
G
H
J
K
L
M
N
O
P
Q
R
S
T
U
V
W
X
Y

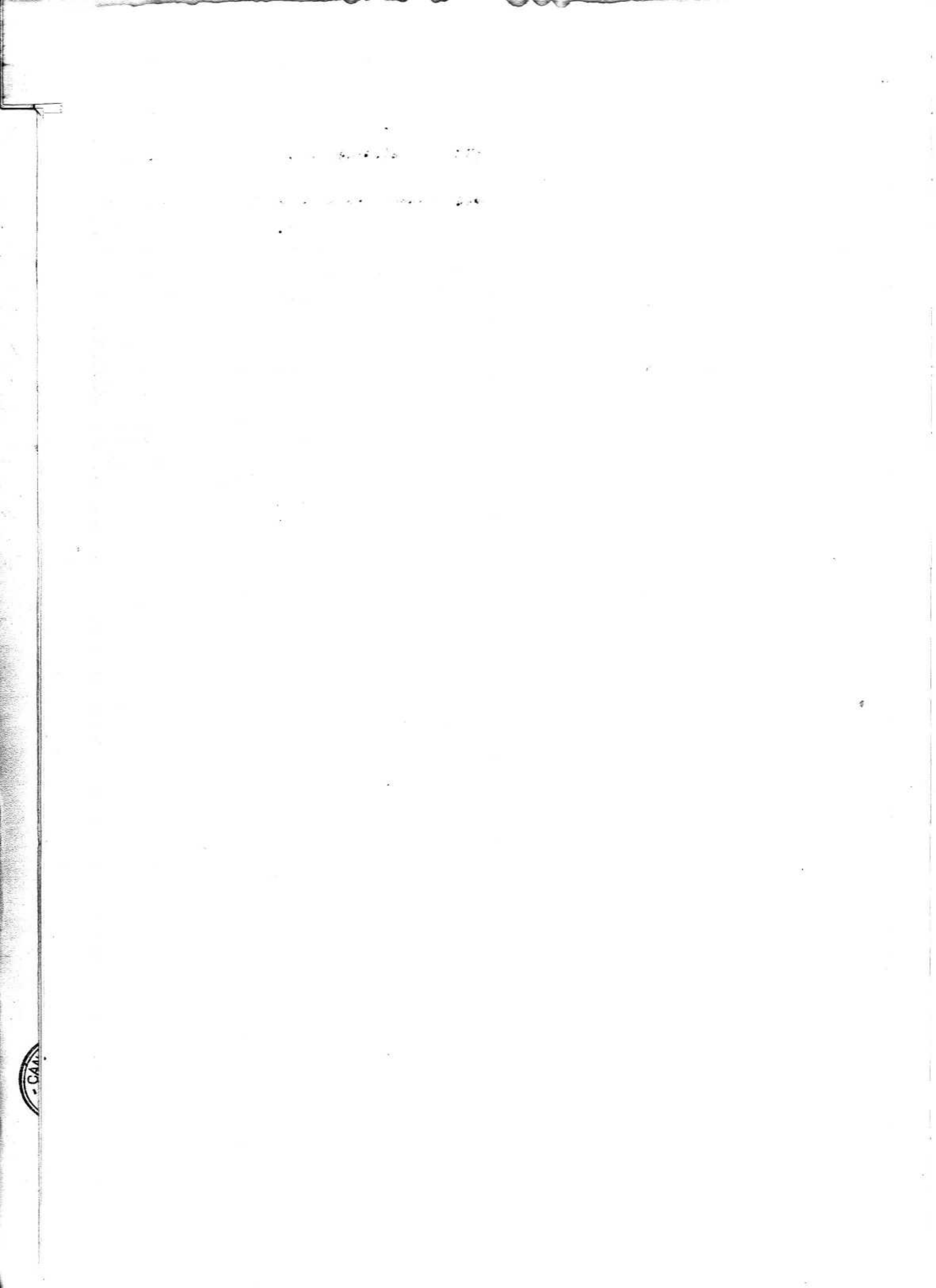

C

D

E

F

G

H

J

K

L

M

N

O

P

Q

R

S

T

U

V

W

X

Y

Z

1948

1949

1950

1951

1952

1953

1954

1955

1956

1957

1958

1959

1960

1961

1962

1963

1964

1965

1966

1967

1968

1969

1970

1971

1972

1973

1974

1975

1976

1977

1978

1979

1980

1981

1982

1983

1984

1985

1986

1987

1988

1989

1990

1991

1992

1993

1994

1995

1996

1997

1998

1999

2000

2001

2002

2003

2004

2005

2006

2007

2008

2009

2010

2011

2012

2013

2014

2015

2016

2017

2018

2019

2020

2021

2022

2023

2024

2025

2026

2027

2028

2029

2030

2031

2032

2033

2034

2035

2036

2037

2038

2039

2040

2041

2042

2043

2044

2045

2046

2047

2048

2049

2050

2051

2052

2053

2054

2055

2056

2057

2058

2059

2060

2061

2062

2063

2064

2065

2066

2067

2068

2069

2070

2071

2072

2073

2074

2075

2076

2077

2078

2079

2080

2081

2082

2083

2084

2085

2086

2087

2088

2089

2090

2091

2092

2093

2094

2095

2096

2097

2098

2099

2100

NOM	PRÉNOMS	Page	NOM	PRÉNOMS	Page
<u>1945</u>	<u>1945</u>		<u>1951</u>	<u>1951</u>	
Chamot	Marie-Elise	1	berf	Adolphe	199
campiche	Alice Louise	2	bombe	Henriette Clirabeth	199
chablaix	François Auguste	7	Chantons	Elise	206
<u>1946</u>	<u>1946</u>		Cochar	Henriette	207
Chatelaud	Emma Elise Louise	18	Chartes	Jules	211
Chappuis	Henni	29	Cordey	Oscar Volpse	212
Comazzi	Maria	32	Chollet	Emile Charles Auguste	216
Chertuin	Hilthilde Emma	34	Carrel	Henri	218
Chartes	Marquerite Homme	38	Cherolier	Mario Elise	219
Corveron	Mario Adrienne	40	<u>1952</u>	<u>1952</u>	
Clere	Harold Charles	43	Clere	Amelie	223
<u>1947.</u>	<u>1947.</u>		Cochemaille	Alfred Georges Jacques	227
Clere	Rugene Alfred	49	Cottier	Rose Iva	230
Clere	Alain Georges	51	Clement	Lina Louise	234
Carat	Louisa Susanne	76	Lucany	Emile Jules	235
Christin	Louise Jenny	80	Cottier	Emma Elise Alice	239
<u>1948</u>	<u>1948</u>		Clere	Arrien Louis	243
Collet	Paul	87	caud	Jules Arthur	243
Cherallier	Alfred	91	Ciana	Adam Jean Baptiste	246
Cuendet	Alice Helene	98	Cherolier	Louis Henni	249
campiche	Rugene Caroline	101	Clere	Anna	249
Cuendet	Michel Bernard	109	<u>1953</u>	<u>1953</u>	
collet	René	111	elarel	André François	262
Conod	Anna	112	Cassini	Dionisio Giovanni Battista	257
collet	Anni Louis	113	Canet	Germaine Rosalie	282
Cransay	Constant Emile	115	Castelli	Jean Joseph	287
Chiddel	Louise Jeanette	124	<u>1954</u>	<u>1954</u>	
Coron	Sabine	125	Collet	Marquerite Elise	288
<u>1949</u>	<u>1949</u>		Cransay	Marquerite	288
Curset	Rugene Constant	124	Cochet	Alice Olympe	291
border	Louise Jeanette	135	Conod	Mario	299
Chabloy	Mario Emile	140			
Cherolier	Olga Susanne Julie	142			
berf	François Joseph	144			
Cherolier	Jules	145			
Carrel	Lisette	146			
<u>1950</u>	<u>1950</u>				
baratti	Fanny Adèle	167			
bonod	David Charles Louis	171			
Chaillet	Justine Emile	174			
bornimbouf	Mario Philomène	180			
Corset	Mario Rose	185			
Carat	Jean Louis Samuel	189			

C
D
E
F
G
H
J
K
L
M
N
O
P
Q
R
S
T
U
V
W
X
Y
Z

D

E

F

G

H

J

K

L

M

N

O

P

Q

R

S

T

U

V

W

X

Y

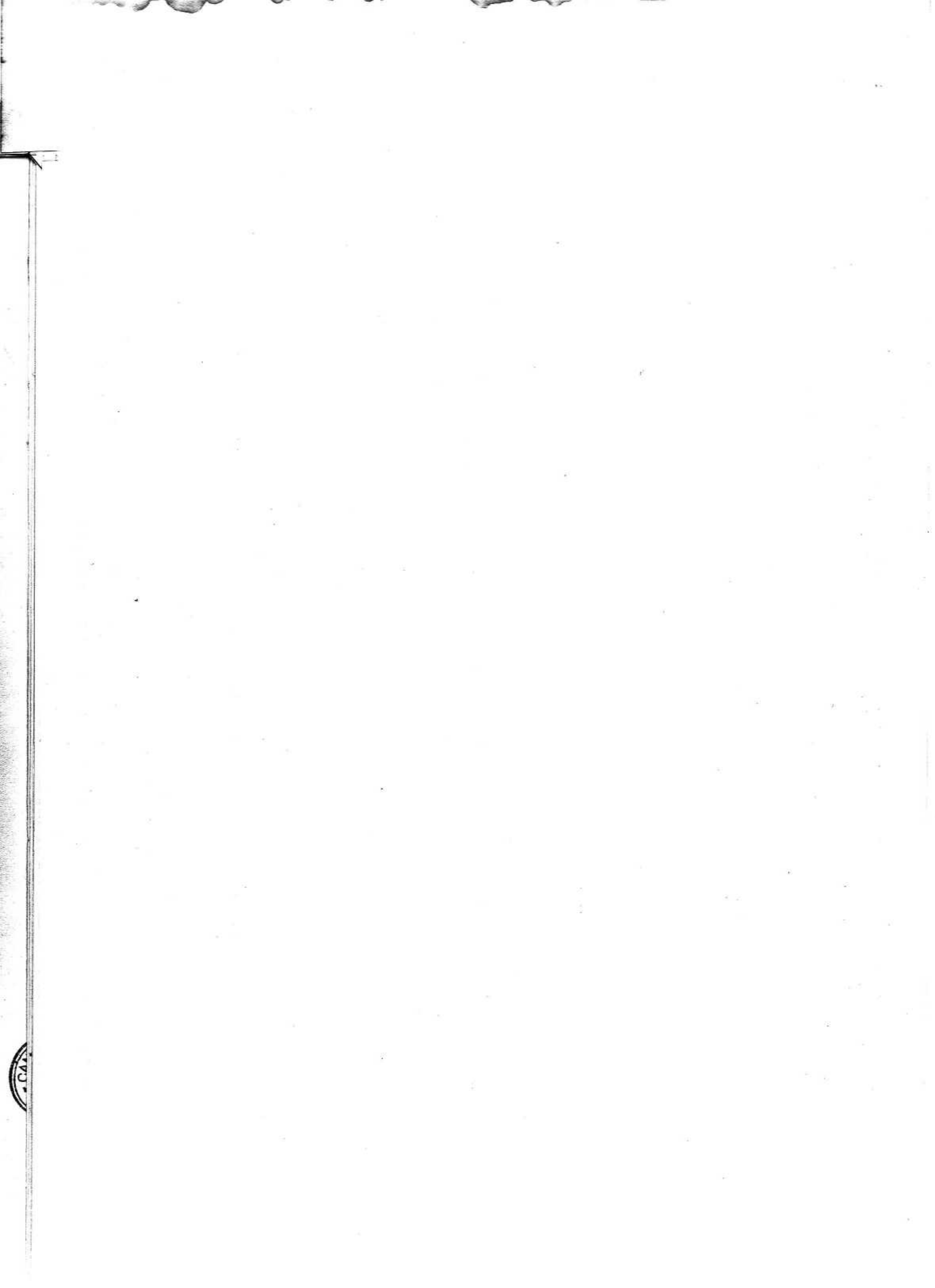

D
E
F
G
H
J
K
L
M
N
O
P
Q
R
S
T
U
V
W
X
Y
Z

100
101
102
103
104
105
106
107
108
109
110
111
112
113
114
115
116
117
118
119
120
121
122
123
124
125
126
127
128
129
130
131
132
133
134
135
136
137
138
139
140
141
142
143
144
145
146
147
148
149
150
151
152
153
154
155
156
157
158
159
160
161
162
163
164
165
166
167
168
169
170
171
172
173
174
175
176
177
178
179
180
181
182
183
184
185
186
187
188
189
190
191
192
193
194
195
196
197
198
199
200

NOM	PRÉNOMS	Page	NOM	PRÉNOMS	Page
<u>1945</u>	<u>1945.</u>				
Duc	Julien	10			
Duc	Cilina dite Léry	11			
<u>1946</u>	<u>1946</u>				
Deriaz de Blavierille	Hocelyne - Blucette	13			
Demelais	Hermine - Ida	24			
Deftard	Charles Louis	28			
	Emile	31			
<u>1947</u>	<u>1947</u>				
Délessert	Rose Blanche	51			
Deriaz	Blucette - Gisèle	56			
Dallinges	Ernest Henri François	66			
Durand	Fanny Henriette	71			
Dumartheray	Louis Emile	78			
Dernoy	William	78			
Deport	Placide - Louis	79			
<u>1948</u>	<u>1948</u>				
Deriaz	Sophie Fémy	86			
Dury	David Henri	98			
Duro	Albert Maurice	99			
Duruis	Louis Rosine	105			
Dufour	Alfred	106			
Durand	Jean	120			
<u>1949</u>	<u>1949.</u>				
Duruis	Louis Feizy	128			
Duruis	Jean Pierre	153			
Dajoz	Rosina	156			
Dacollogny	Dominique	159			
<u>1950</u>	<u>1950</u>				
Décoppet	Jean Pierre Alfred Louis	168			
<u>1951</u>	<u>1951</u>				
Dessauges	Eva Suzanne	201			
Despland	Lydia Eugène	203			
Duperré	Alois	205			
Duruis	Pierre André	208			
Deriaz	Caroline Fanny	211			
Deriaz	Marguerite Emma	216			
<u>1952</u>	<u>1952</u>				
Ding	Louis Auguste	228			
<u>1953</u>	<u>1953</u>				
Devillard	Julia	272			
<u>1954</u>	<u>1954</u>				
Duperré	Bertha Rosine	293			
Dufour	Luis	296			

D
E
F
G
H
I
J
K
L
M
N
O
P
Q
R
S
T
U
V
W
X
Y
Z

E
F
G
H
J
K
L
M
N
O
P
Q
R
S
T
U
V
W
X
Y
Z



Faint, scattered characters and symbols, possibly bleed-through or noise, located in the upper-right quadrant of the page.

NOM	PRÉNOMS	Page	NOM	PRÉNOMS	Page
<u>1946</u>	<u>1946</u>				
Egeli	Emile	16			
Estoppel	Marie - Susanne	25			
<u>1947</u>	<u>1947</u>				
Ermi	Heda Nancy	72			
<u>1948</u>	<u>1948</u>				
Ecoffey	Nichol Marcel	90			
Ecoffey	Berthe	93			
Ecoffey	Auguste	94			
Ernyer	Louise Elise	112			
<u>1950</u>	<u>1950</u>				
Ermi	Adolphe	122			
<u>1951</u>	<u>1951</u>				
Ernyer	Lucy Léa	202			
<u>1952</u>	<u>1952</u>				
Ecoffey	Ermi	239			

E
F
G
H
J
K
L
M
N
O
P
Q
R
S
T
U
V
W
X
Y
Z

Faint, illegible markings and symbols scattered across the page, possibly representing a code or a very light print.

F
G
H
J
K
L
M
N
O
P
Q
R
S
T
U
V
W
X
Y
Z

Handwritten text in a cursive script, possibly a ledger or account book. The text is arranged in several columns and rows, with some entries appearing to be organized by date or category. The handwriting is somewhat faded and difficult to decipher.

NOM	PRÉNOMS	Page	NOM	PRÉNOMS	Page
<u>1946</u> Fausel	<u>1946</u> Jean-Jacob	23			
<u>1947</u> Fausel	<u>1947</u> Rosine	72			
<u>1948</u> Firat	<u>1948</u> Roland Francis	94			
Fasmacht	Fridi Christian	119			
<u>1949</u> Farré	<u>1949</u> Marie Lina	133			
Farré	Charles	136			
Fattebert	Dominique Rose Angela	144			
Forney	Louise Jenny	154			
<u>1950</u> Flaction	<u>1950</u> Albert Louis	180			
Forestier	Elise	183			
Flaction	Alice Louise	188			
<u>1951</u> Failletay	<u>1951</u> Marie	198			
Farré	Antoin	214			
<u>1952</u> Frey	<u>1952</u> Louise Susanna	230			
<u>1953</u> Fertig	<u>1953</u> Marguerite Caroline	258			
Fare	Ernestine	271			
Flaction	Charles Louis	283			
Fanchet	Julien	285			
Fattebert	Charles	285			

F
G
H
J
K
L
M
N
O
P
Q
R
S
T
U
V
W
X
Y
Z

G
H
J
K
L
M
N
O
P
Q
R
S
T
U
V
W
X
Y
Z

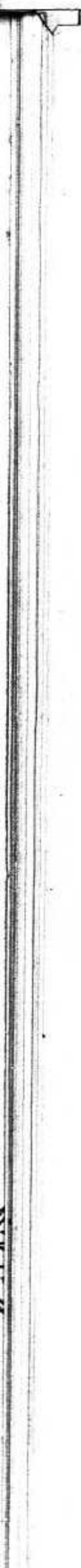

1. ...
 2. ...
 3. ...
 4. ...
 5. ...
 6. ...
 7. ...
 8. ...
 9. ...
 10. ...
 11. ...
 12. ...
 13. ...
 14. ...
 15. ...
 16. ...
 17. ...
 18. ...
 19. ...
 20. ...
 21. ...
 22. ...
 23. ...
 24. ...
 25. ...
 26. ...
 27. ...
 28. ...
 29. ...
 30. ...
 31. ...
 32. ...
 33. ...
 34. ...
 35. ...
 36. ...
 37. ...
 38. ...
 39. ...
 40. ...
 41. ...
 42. ...
 43. ...
 44. ...
 45. ...
 46. ...
 47. ...
 48. ...
 49. ...
 50. ...

NOM	PRÉNOMS	Page	NOM	PRÉNOMS	Page
<u>1945</u>	<u>1945</u>		<u>1952</u>	<u>1952</u>	
Grandjean	Marie-Ferdinand	1	Gillabert	Céline	229
Gillabert	Auguste	5	Grobet	Paul André	237
Gemier	Julien	8	Guignard	Jules Abram David	242
Gauthier	Elise	9	Guillard	Rachel Louise	248
<u>1946</u>	<u>1946</u>		<u>1953</u>	<u>1953</u>	
Golaz	Louisa	15	Gaudin	Charles Albert	256
Gillabert	Simone	19	Gross	Fanny	276
Gandin	Henri Emmanuel	33	Forgerat	Adèle Marie	279
Garnier	Odilia	43			
Gemier	Eugène Louis Désiré	45			
<u>1947</u>	<u>1947</u>				
Gillieron	Louisa Clara	50			
Gross	Jeanne Lucie	57			
Gavillet	Georges Charles	63			
Gavillet	Marie Marguerite	64			
Giommoni	Guilia	65			
Guignard	Denise Marie	71			
Gomin	Elise Henriette	76			
Grogny	Berthe Elise	77			
<u>1948</u>	<u>1948</u>				
Glazro	Uda Julie	82			
Gummel	Marie	86			
Givrat	Auguste	89			
Givrat	Cécile Elise	104			
<u>1949</u>	<u>1949</u>				
Grandjean	Alcide	126			
Guillard	Elise	127			
Glardon	Celestine Lydie	128			
<u>1949</u>	<u>1949</u>				
Gueissat	Ernest Fernand	129			
Gandin	Louis	130			
Gemma	Edouard Jules	142			
Gilgien	Marie Caroline	147			
Guinand	John Fernand	151			
Guillard	Jean François	155			
Guillaume	Leon	158			
<u>1950</u>	<u>1950</u>				
Glardon	Alfred	174			
Garin	Marin Samuel	175			
Gauthier	Fanny	184			
<u>1951</u> Gillieron	Rose	219			
Gozel	Fanny	221			

G
H
J
K
L
M
N
O
P
Q
R
S
T
U
V
W
X
Y
Z

H
J
K
L
M
N
O
P
Q
R
S
T
U
V
W
X
Y
Z

2000

2000

••

2000

2000

2000

••

2000

2000

2000

••

2000

••

2000

••

2000

••

2000

NOM	PRÉNOMS	Page	NOM	PRÉNOMS	Page
<u>1946</u> Hammerli	<u>1946</u> Josef. Félix	46			
<u>1947</u> Huber	<u>1947</u> Blanche Fanny Louise	60			
<u>1948</u> Henry	<u>1948</u> Marie	118			
<u>1950</u> Hertzeler	<u>1950</u> Louis	172			
<u>1949</u> Hugonnet	<u>1949</u> Juliette	141			
<u>1950</u> Hugonnet	<u>1950</u> Amant Auguste	181			
<u>1951</u> Hurni	<u>1951</u> Albert	194			
Henrioud	Alfred	195			
<u>1952</u> Henrioud	<u>1952</u> Emma Augustine	247			
<u>1953</u> Hurni	<u>1953</u> Jeanne Marie	278			
Hurni	Caroline Sophie	284			

H
J
K
L
M
N
O
P
Q
R
S
T
U
V
W
X
Y
Z

J

K

L

M

N

O

P

Q

R

S

T

U

V

W

X

Y

Z



Handwritten text in a cursive script, possibly a ledger or account book. The text is arranged in several columns and rows, with some entries appearing to be numbers or dates. The handwriting is somewhat faded and difficult to decipher.

NOM	PRÉNOMS	Page	NOM	PRÉNOMS	Page
<u>1945</u> Haques	<u>1945</u> Eugène	6			
<u>1946</u> Fosseret	<u>1946</u> Marie	28			
<u>1948</u> Farcand Jeannot	<u>1948</u> Charles Emile Charles Ulysse	95 106			
<u>1949</u> Faurin	<u>1949</u> André	137			
<u>1950</u> Farcand Gomini Laquier	<u>1950</u> Marie Louise Jean Paul Daniel Alicia dite Adèle	178 186 187			
<u>1951</u> Hurion Laques	<u>1951</u> Marie Claude Lucienne Alois	193 213			
<u>1953</u> Fumod Jaques Haques	<u>1953</u> Marie Ernest Auguste Elise Lina	263 267 287			

J
K
L
M
N
O
P
Q
R
S
T
U
V
W
X
Y
Z

K
L
M
N
O
P
Q
R
S
T
U
V
W
X
Y
Z

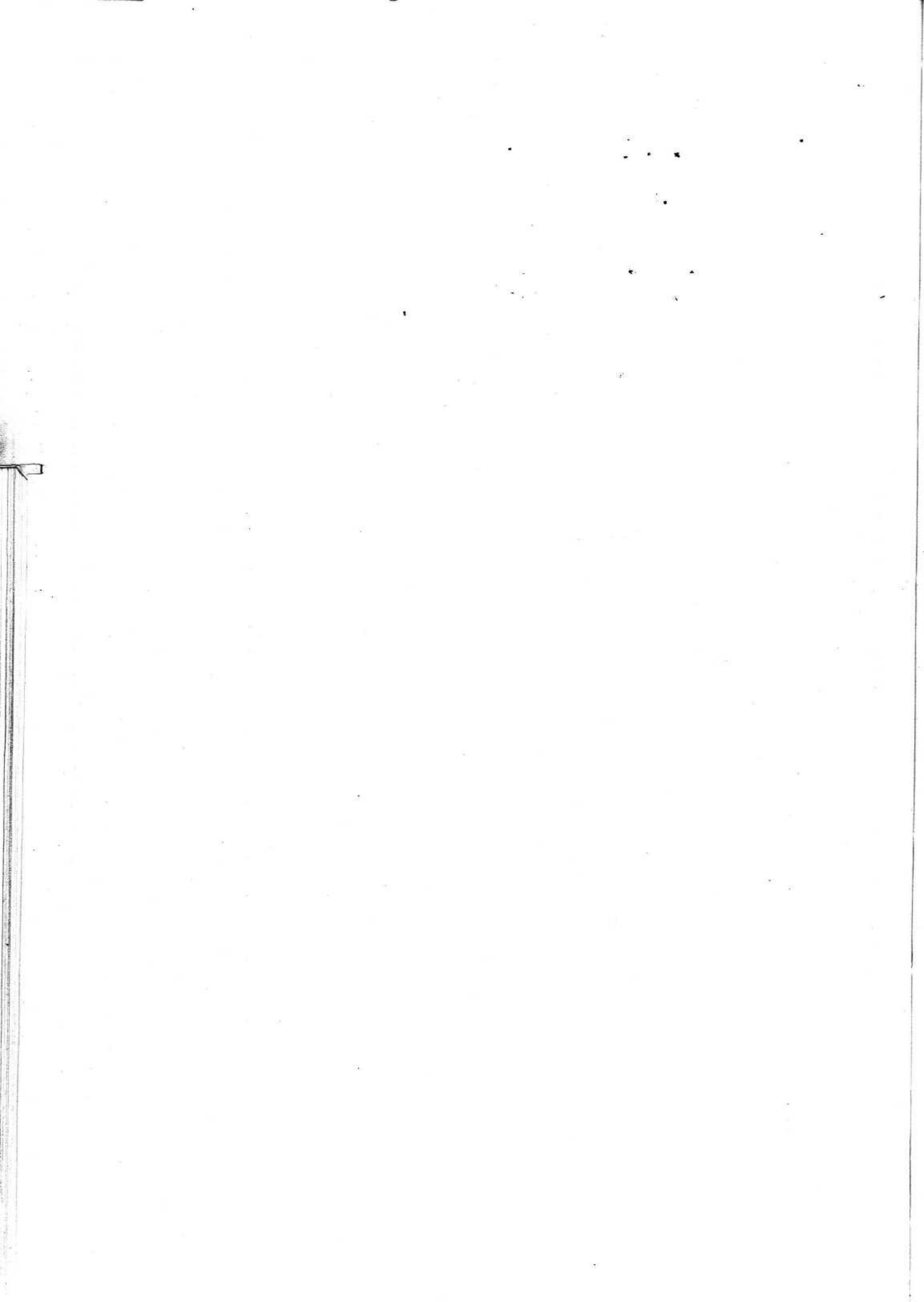

L
M
N
O
P
Q
R
S
T
U
V
W
X
Y
Z

NOM	PRÉNOMS	Page	NOM	PRÉNOMS	Page
<u>1945.</u>	<u>1945.</u>				
Recoultre	Jenny Elise Anna	11			
<u>1946</u>	<u>1946</u>				
Kennat	Marie - Jenny	22			
Le Plattenier	Sules - Alfred	27			
Kayaz	Marie - Emma	31			
Keresche	Elie	47			
<u>1947</u>	<u>1947</u>				
Le Plattenier	Rosine Jenny	53			
Laurent	Jean Claude	63			
Lavenex	Marie Louise	74			
<u>1948</u>	<u>1948</u>				
Kayaz	Elise	85			
Lassueur	Aimée	103			
Keresche	Esther Emmeline	107			
Lavenex	Louis	107			
¹⁹⁴⁹ Keresche	Rose ^{1949.}	146			
<u>1950</u>	<u>1950</u>				
Henryler	William	163			
Lavenex	Elise Marianne	166			
<u>1951</u>	<u>1951</u>				
Lavenex	Harcel	204			
<u>1953</u>	<u>1953</u>				
Lavenex	Friederice	265			
Estuuent	Emma Marie	269			

L
M
N
O
P
Q
R
S
T
U
V
W
X
Y
Z

[Faint, mostly illegible text, possibly bleed-through from the reverse side of the page. Some words are difficult to decipher but appear to be arranged in columns.]

M
N
O
P
Q
R
S
T
U
V
W
X
Y
Z

100
101
102
103
104
105

100
101
102
103
104
105

100
101
102
103
104
105

100
101
102
103
104
105

100
101
102
103
104
105

100
101
102
103
104
105

100
101
102
103
104
105

100
101
102
103
104
105

100
101
102
103
104
105

100
101
102
103
104
105

100
101
102
103
104
105

100
101
102
103
104
105

100
101
102
103
104
105

100
101
102
103
104
105

100
101
102
103
104
105

100
101
102
103
104
105

100
101
102
103
104
105

100
101
102
103
104
105

100
101
102
103
104
105

100
101
102
103
104
105

100
101
102
103
104
105

100
101
102
103
104
105

100
101
102
103
104
105

100
101
102
103
104
105

100
101
102
103
104
105

100
101
102
103
104
105

100
101
102
103
104
105

100
101
102
103
104
105

100
101
102
103
104
105

100
101
102
103
104
105

NOM	PRÉNOMS	Page	NOM	PRÉNOMS	Page
<u>1945</u>	<u>1945</u>		<u>1951</u>	<u>1951</u>	
martinato	Giovanna	4	hommer	Céline	201
hayer	Henri	8	hommer	Féderic	205
<u>1946</u>	<u>1946</u>		hommer	Marie	206
hommer	Auguste-François	13	hiéville	Alfred	208
matthey	Henri-Adrien	14	hoser	Andrée Sophie Augusta	209
harti	Lisette Emma Robine	15	houthe	Lina Rose	210
haendly	Henri-Louis	16	halherbe	Emma	215
hichel	Marguerite-Elise	23	hercier <u>1952</u>	Françoise ¹⁹⁵² Camille Suzanne	246
heflaw	Emmy Ida Louise	47	<u>1953</u>	<u>1953</u>	
halherbe	Emile	48	hassard	Jules David	261
<u>1947</u>	<u>1947</u>		hichoud	Lina Fanchette	261
haquin	Eugé Amélie	52	haillefer	Hélène Julie	266
hercier	Danielle Marcelle	57	harion	Marie Italino	268
matthey	Adèle Hilda Nancy	60	hercier	Marie Charles Louis	275
hommer	Berthy-Clair	60	hartignier	Alice Adèle	286
hassard	Madeline Marguerite	69	<u>1954</u>	<u>1954</u>	
hobrlen	Arnold Maurice	73	hommer	Florian	290
heige	Aimé	73	haquin	Louise	294
hommer	Fridy Pierre	79	hartin	Charles Ami	294
<u>1948</u>	<u>1948</u>		haillefer	Gell Jules	295
harbot	Julia Victorine	83			
hartin	Clara Alice	84			
hayer	Jean Daniel	87			
heflaw	Jules Eugène	90			
hichel	Bertha	97			
hommer	Jos Alex	99			
hommer	Emma	108			
hathys	Gottfried	114			
hercier	Hélène Louise	115			
halherbe	Jean Louis	121			
hermos	Ida Elise	132			
<u>1949</u>	<u>1949</u>				
hichoud	Elisabeth	126			
hermos	Charles	130			
huitelli	Anne Marie	149			
<u>1950</u>	<u>1950</u>				
harenday	Charlotte Marie	166			
hottier	Roger Samuel	172			
hercier	Charles	175			
hichel	Jean	178			
harenday	Edouard Auguste	179			
<u>1951</u>	<u>1951</u>				
hommer	Emile	197			
hora	Carlo	200			

M Z O P O R S E H D A K Y

N
O
P
Q
R
S
T
U
V
W
X
Y
Z

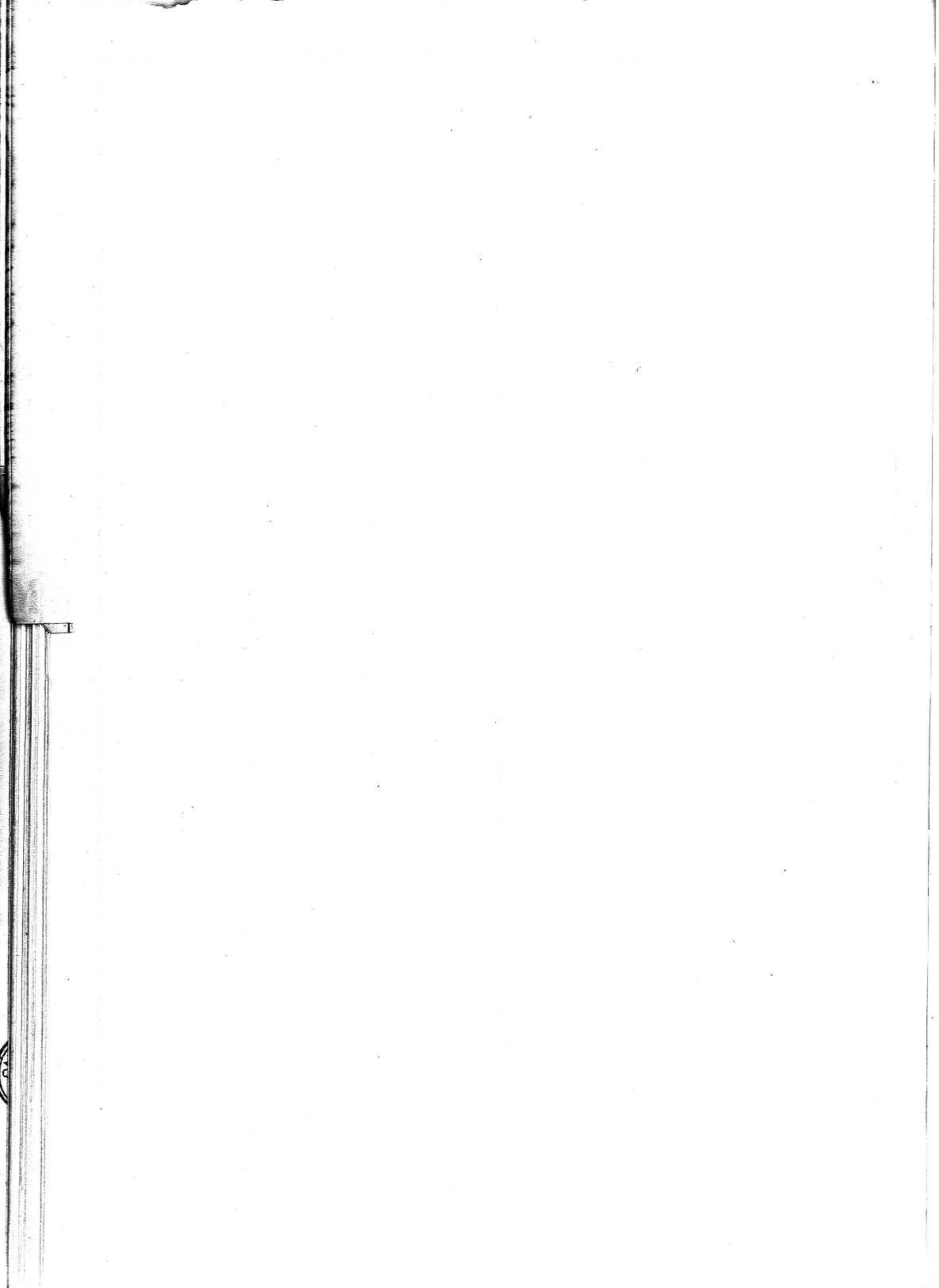

N
O
P
O
R
S
T
U
V
W
X
Y
Z

Handwritten notes at the top of the page, including a small diagram with a line and several dots.

Handwritten notes in the upper middle section of the page.

Handwritten notes in the middle section of the page, including a small diagram.

Handwritten notes in the lower middle section of the page.

Handwritten notes in the lower section of the page.

NOM	PRÉNOMS	Page	NOM	PRÉNOMS	Page
<u>1945</u> Nicole	<u>1945</u> Louise Rosine	7			
<u>1947</u> Nicole soit Nicolas	<u>1947</u> Eddy Jacques	54			
Nicole	Jeanne Renée	56			
Nicole soit Nicolas	Henri Jean	67			
<u>1948</u> Néry	<u>1948</u> Ferdinand second Lunito	120			
<u>1949</u> Nicole soit Nicolas	<u>1949</u> Jean André	137			
Nicolet	Denise Aline	148			
Nicod	Rose Violette Jeanne	158			
<u>1950</u> Nicole	<u>1950</u> Marguerite Marie	173			
Verny	Louis Albert	177			
Verdenet	Marie Louise	184			
Nicole	Lustare Louis	186			
<u>1952</u> Nicole	<u>1952</u> Emile Charles	233			
Nicole soit Nicolas	Hélène	241			
<u>1953</u> Noble	<u>1953</u> Emma Céline	264			
Nicolet	Marie Louise	265			
<u>1954</u> Nicolet	<u>1954</u> Julien Oscar	297			

O
P
Q
R
S
T
U
V
W
X
Y
Z

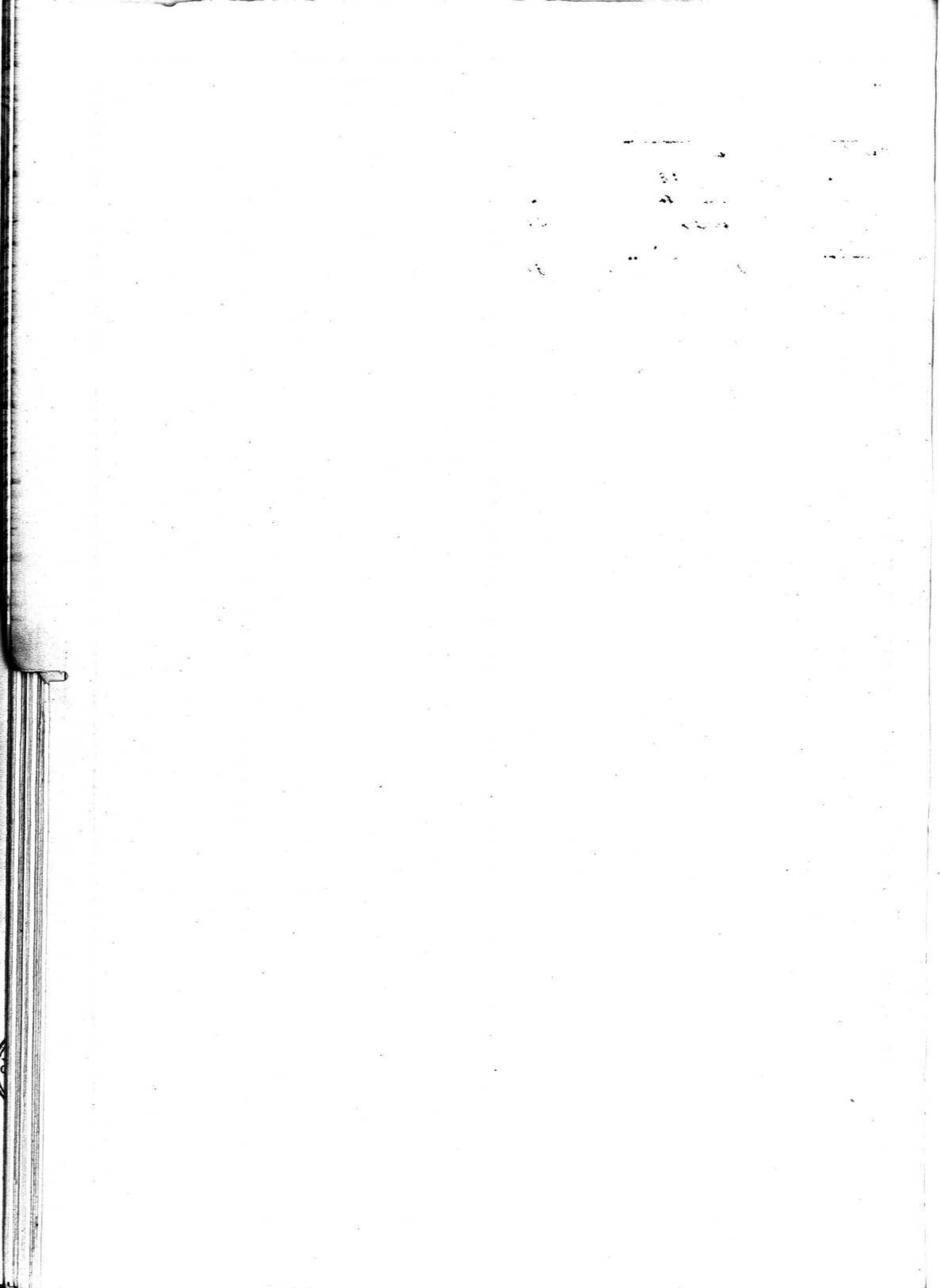

1.
 2.
 3.
 4.
 5.
 6.
 7.
 8.
 9.
 10.
 11.
 12.
 13.
 14.
 15.
 16.
 17.
 18.
 19.
 20.
 21.
 22.
 23.
 24.
 25.
 26.
 27.
 28.
 29.
 30.
 31.
 32.
 33.
 34.
 35.
 36.
 37.
 38.
 39.
 40.
 41.
 42.
 43.
 44.
 45.
 46.
 47.
 48.
 49.
 50.
 51.
 52.
 53.
 54.
 55.
 56.
 57.
 58.
 59.
 60.
 61.
 62.
 63.
 64.
 65.
 66.
 67.
 68.
 69.
 70.
 71.
 72.
 73.
 74.
 75.
 76.
 77.
 78.
 79.
 80.
 81.
 82.
 83.
 84.
 85.
 86.
 87.
 88.
 89.
 90.
 91.
 92.
 93.
 94.
 95.
 96.
 97.
 98.
 99.
 100.

P
 O
 R
 S
 T
 U
 V
 W
 X
 Y
 Z

Fragmentary text, possibly bleed-through from the reverse side of the page. The text is extremely faint and illegible, appearing as scattered black marks and small clusters of characters across the page.

NOM	PRÉNOMS	Page	NOM	PRÉNOMS	Page
<u>1945</u>	<u>1945</u>		<u>1953</u>	<u>1953</u>	
Petermann	Hda Marie Elise	2	Pittel	Hélène Marie Ferny	257
Pochet	Hda. Caroline	4	Poget	Ellen Anna	260
Perron	Emile	10	Pichornay	Tules	266
<u>1946</u>	<u>1946.</u>		Piery	Albert Maxime	273
Perrinoud	Josephine Blanka	12	Petermann	John	274
Pochet	Lina	18	Petermann	Adrien	274
Poget	Julie Lucie	21	Pochet	Jean	275
Perrinaz	Eugène Louis	30	<u>1954</u>	<u>1954</u>	
Pidonx	Gustave	35	Pochet	Constant	290
Pinard	Louis	41	Poget	Edouard Emile	291
Petermann	Jeanne Emma	44	Piaget	Isabelle	296
Pouchet	Roger Louis Eugène	46	Potter	David	297
<u>1947</u>	<u>1947</u>		Pelot	Emma Rosalie	300
Pitre	Henry Elise	55			
<u>1948</u>	<u>1948</u>				
Pochet	Alain Caroline	96			
Perrinaz	Jean François Willy	104			
Pochon	Ami Aimé	109			
Poret	Emile	114			
Prior	Suzanne Sophie	116			
Pfister	Lucie Hélène	117			
<u>1949</u>	<u>1949</u>				
Poget	Emma	132			
Pantel	Jean Henri	133			
Perrin	Jean Claude	134			
Perey	Mireille Pierrette	138			
Pesse	Philomène Josephine	145			
Péclard	Marie	150			
<u>1950</u>	<u>1950</u>				
Perrin	Albert Henri	164			
Prod'homme	Alfred Ernest	164			
Pointet	Charles Auguste	169			
Perolini	François Joseph Marie Ballayer	170			
Petermann	Samuel Charles	176			
Pitton	Eugène	191			
<u>1951</u>	<u>1951</u>				
Petermann	Abraham Félix	217			
<u>1952</u>	<u>1952</u>				
Pander	Henri	222			
Pitton	Gustave	226			
Perrinaz	Rosa	241			
Paroz	Reine Maximilienne	248			
Pelot	Hélène Marie	252			
Petermann	Louis	255			

P
O
R
S
T
I
U
V
W
X
Y
Z

Q
R
S
T
U
V
W
X
Y
Z

D

Q
R
S
T
U
V
W
X
Y
Z

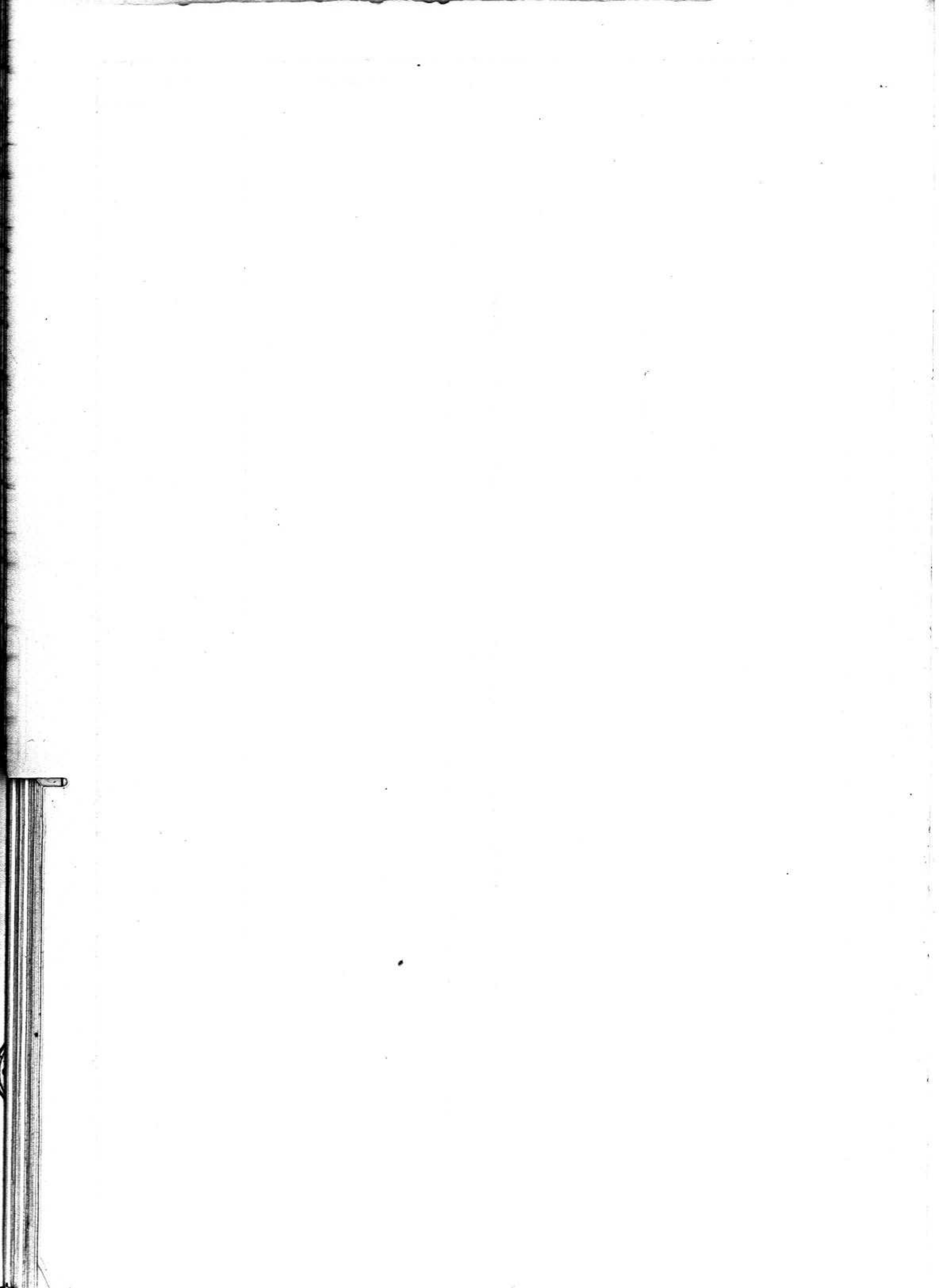

[Faint, illegible text, possibly bleed-through from the reverse side of the page]

R
S
T
U
V
W
X
Y
Z

100

100

100

100

100

100

100

100

100

100

100

100

100

100

100

100

100

100

100

100

100

100

100

100

100

100

100

100

100

100

100

100

100

100

100

100

100

100

100

100

100

100

NOM	PRÉNOMS	Page	NOM	PRÉNOMS	Page
<u>1945</u>	<u>1945</u>		<u>1953</u>	<u>1953</u>	
Ravey	Samuel - Henri	3	Rochat	Elise Victoire	260
<u>1946</u>	<u>1946</u>		Rod	Rosalie Elisabeth	263
Roy	Louis	17	Roy	Paul André	273
Roy	Mathilde Louise Marie	19	Rouchon	Alise	277
Remy	Pierre Calybite	26	<u>1954</u>	<u>1954</u>	
Ramelet	Jules	29	Richard	Elise Frédérique Catherine	289
Ravey	Jenny Bélie Susette	34	Reray	Jules Marins	293
Roy	Hermite Jenny	40	Regamey	Louise Henriette Julia	295
<u>1947</u>	<u>1947</u>				
Rochat	Marie Heloise Louis	49			
Rochat	John Henri	61			
Rochat	Dorothée Alise	62			
Rolli	Julienne	64			
Rossy	Jacques Auguste	65			
<u>1948</u>	<u>1948</u>				
Rodière	Alfred Louis	81			
Roth	Joséphine Louise	92			
Roulin	Henri	93			
Reimhardt	Reinhold Waldemar Hugo	100			
Rolle	Gilbert André	121			
<u>1949</u>	<u>1949</u>				
Rose	Rosalie	130			
Regard	Albert	139			
Rochat	William Adolphe	141			
<u>1950</u>	<u>1950</u>				
Roy	Louis	162			
Roy	Félicien Régène	163			
Rapin	Henri Georges	176			
Requin	Anna	191			
<u>1951</u>	<u>1951</u>				
Rose	John Jacques	194			
Requin	Jules Alfred	198			
Randin	Rosa Jenny	213			
Ravey	Hélène	214			
<u>1952</u>	<u>1952</u>				
Ruch	Ernst	228			
Rinckle	Marguerite	231			
Reymond	Blara Jeanne Louise Hou				
Richard	riette	233			
	Henri Charles	237			
Ramelet	Elise Rosina	240			
Roulin	Emile	244			
Robert	Charles Frédéric	251			

R
S
T
U
V
W
X
Y
Z

S
T
U
V
W
X
Y
Z

R

Handwritten notes in a columnar format, possibly a ledger or account book. The text is extremely faint and illegible, appearing as scattered black marks and dots. The layout suggests multiple columns of data, with some entries appearing to be organized in rows. There are some faint, larger characters that might be numbers or letters, but they cannot be definitively identified.

NOM	PRÉNOMS	Page	NOM	PRÉNOMS	Page
<u>1946.</u>	<u>1946.</u>				
Schraug	Marthe Olga	12			
Schweizer	Suzette Alice	27			
Siegenthaler	Johann	30			
Simonin	Lina Louise	33			
<u>1947</u>	<u>1947</u>				
Stibler	Gaston Alexandre	77			
<u>1948</u>	<u>1948</u>				
Schweizer	Louis François	84			
Simonin	Louis Elise	91			
Sumi	Emile François	101			
Schnurrenberger	Tiolette Désirée	111			
Sangz	Louis Paul Julien	110			
Sini	Auguste	116			
Stibler	Marie Louise	118			
Sutter	Rose Emma	123			
<u>1949</u>	<u>1949</u>				
Scotti	Giovanni Pietro	127			
Scotti	Marie Cristina	156			
Schneider	Eugénie Julie Lucile	157			
<u>1950.</u>	<u>1950.</u>				
Schenk	Marie	169			
Schnille	Berthe Emma	177			
Schicker	Franz Joseph	183			
Stibler	Marie Fromme	185			
Simonin	Madeline Eugénie	189			
<u>1952</u>	<u>1952</u>				
Stelz	Oswald	236			
Schmid	Lina	254			
<u>1953</u>	<u>1953</u>				
Salomon	Lina	256			
Saravy	Alfred Albert	269			
Sornay	Elise Berthe	272			
Schwendmann	Robert	286			

S
T
U
V
W
X
Y
Z

T
U
V
W
X
Y
Z

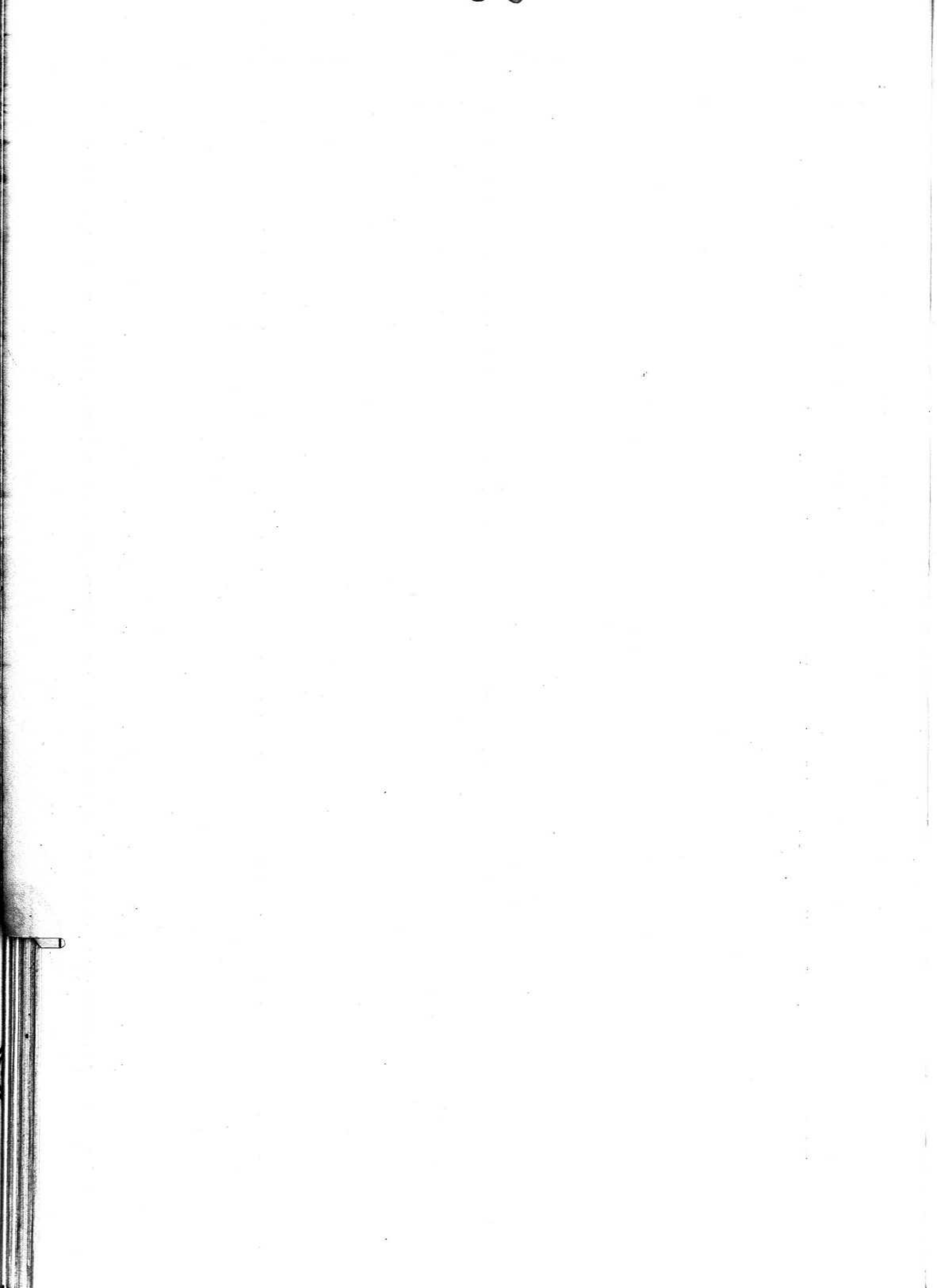

Faint, illegible text, possibly bleed-through from the reverse side of the page. The text is arranged in several lines and is mostly obscured by noise and low contrast.

T
U
V
W
X
Y
Z

Faint, illegible text, possibly bleed-through from the reverse side of the page. The text is arranged in several lines and columns, but the characters are too light and blurry to transcribe accurately.

NOM	PRÉNOMS	Page	NOM	PRÉNOMS	Page
<u>1945</u>	<u>1945</u>				
Camboini	Rosalie	9			
<u>1946</u>	<u>1946</u>				
Charin	Eustace	17			
<u>1947</u>	<u>1947</u>				
Crozon	Pierre Emile	52			
Crohler	Hermann-Henri	58			
Cuppin	Marquise Marie Helene	66			
Thomas	Henri Emile	75			
<u>1948</u>	<u>1948</u>				
Chivency	Marie Louise	82			
Thomas	William Ernest	92			
Curin	Jacques Eustace Robert	95			
Cisot-Daquette	Fanny Elise	108			
Curin	Emile Henri	119			
<u>1949</u>	<u>1949</u>				
Chorney	Christiane Bluette	143			
Chorney	Roger	153			
<u>1950</u>	<u>1950</u>				
Cosetti	Marcel	165			
Callichet	Cécile	179			
<u>1951</u>	<u>1951</u>				
Colliet	Emile Blaudius	195			
Cosetti	Carlo	212			
<u>1952</u>	<u>1952</u>				
Charin	Adèle	225			
Chorney	Henri Jean	229			
Curin	Pierre Daniel	240			
Chudry	Emile Aurélien	245			
Choni	Marie Rotine	252			
<u>1953</u>	<u>1953</u>				
Cominelli	Roméo	268			
Cerry	Marquerite Anna	277			
Cestry	Henri Frédéric	280			
<u>1954</u>	<u>1954</u>				
Crozon	Emma	292			

T
U
V
W
X
Y
Z

U
Y
W
X
Y
Z

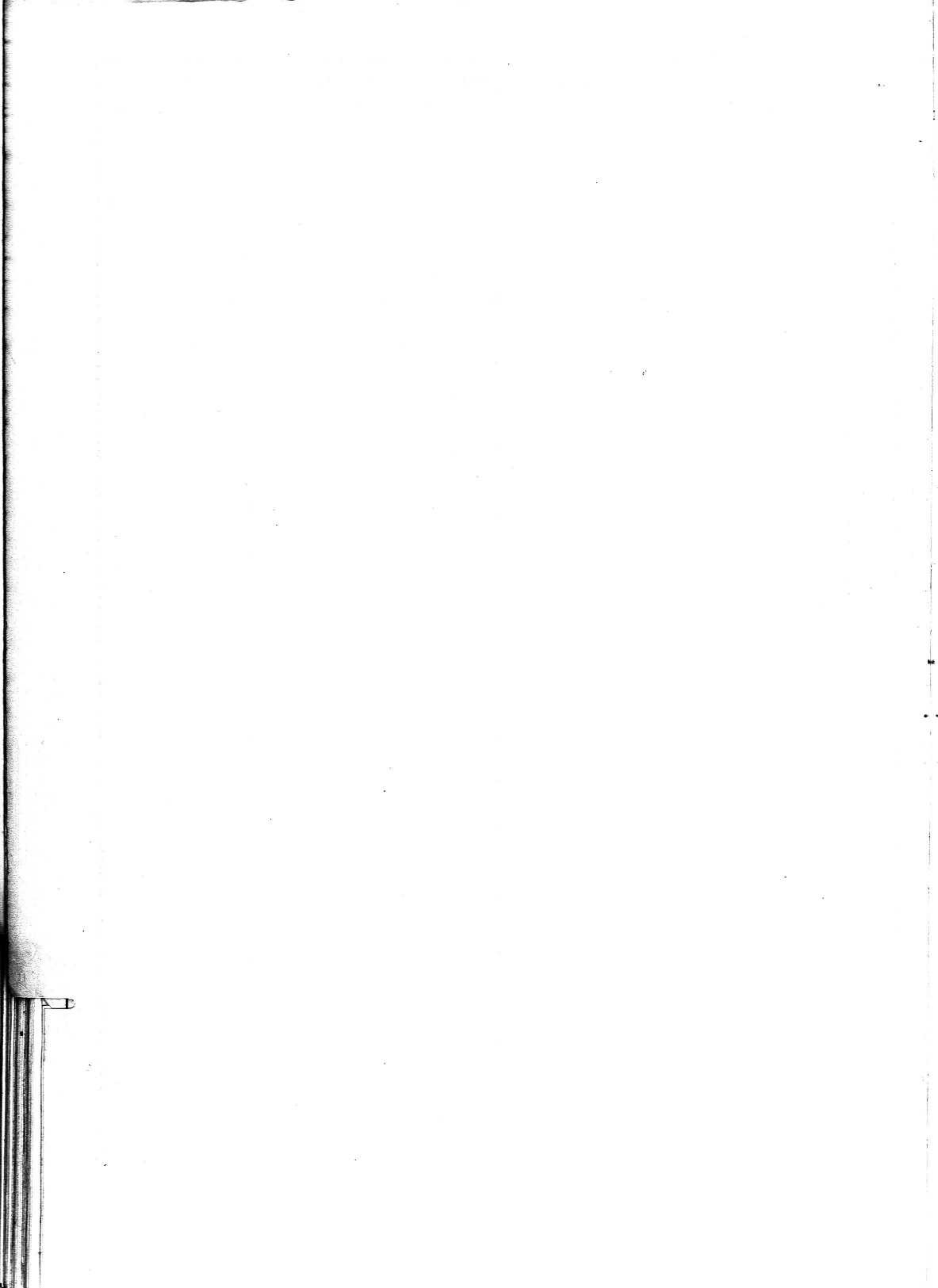

Faint, illegible text at the top of the page.

... .. 20
... .. 21
... .. 22
... .. 23
... .. 24
... .. 25
... .. 26
... .. 27
... .. 28
... .. 29
... .. 30
... .. 31
... .. 32
... .. 33
... .. 34
... .. 35
... .. 36
... .. 37
... .. 38
... .. 39
... .. 40
... .. 41
... .. 42
... .. 43
... .. 44
... .. 45
... .. 46
... .. 47
... .. 48
... .. 49
... .. 50
... .. 51
... .. 52
... .. 53
... .. 54
... .. 55
... .. 56
... .. 57
... .. 58
... .. 59
... .. 60
... .. 61
... .. 62
... .. 63
... .. 64
... .. 65
... .. 66
... .. 67
... .. 68
... .. 69
... .. 70
... .. 71
... .. 72
... .. 73
... .. 74
... .. 75
... .. 76
... .. 77
... .. 78
... .. 79
... .. 80
... .. 81
... .. 82
... .. 83
... .. 84
... .. 85
... .. 86
... .. 87
... .. 88
... .. 89
... .. 90
... .. 91
... .. 92
... .. 93
... .. 94
... .. 95
... .. 96
... .. 97
... .. 98
... .. 99
... .. 100

V
W
X
Y
Z

10
11
12
13
14

15
16
17
18
19
20
21
22

23
24
25

26
27
28

NOM	PRÉNOMS	Page	NOM	PRÉNOMS	Page
<u>1946</u>	<u>1946</u>				
Haney	Amélie - Lydie	24			
Herny	Paul	25			
Herly	Louise Jeanette	39			
Hindaye	Adèle	42			
Hallotton	Nicholas Louise	44			
<u>1947</u>	<u>1947</u>				
Hicet	Georges Albert	58			
<u>1948</u>	<u>1948</u>				
Hidmer	Françoise Marguerite	85			
Hallotton	Louisa Mathilde	102			
<u>1949</u>	<u>1949</u>				
Hallotton	Louis	129			
Hillarchet	Pauline	132			
Hallotton	Suzanne Amélie Sta	147			
Hicet	Antoinette Suzanne	154			
<u>1950</u>	<u>1950</u>				
Hidmer	Loira	187			
Hiquemat	Armand	190			
<u>1953</u>	<u>1953</u>				
Huitel	Charles Louis	259			
Herly	Louis	278			
Huille	Paul Isaac	282			
<u>1954</u>	<u>1954</u>				
Herny	Louise Emma	292			
Hitoz	Sophie Louise	289			
Helay	Comstance Mathilde	298			

Y
W
X
Y
Z

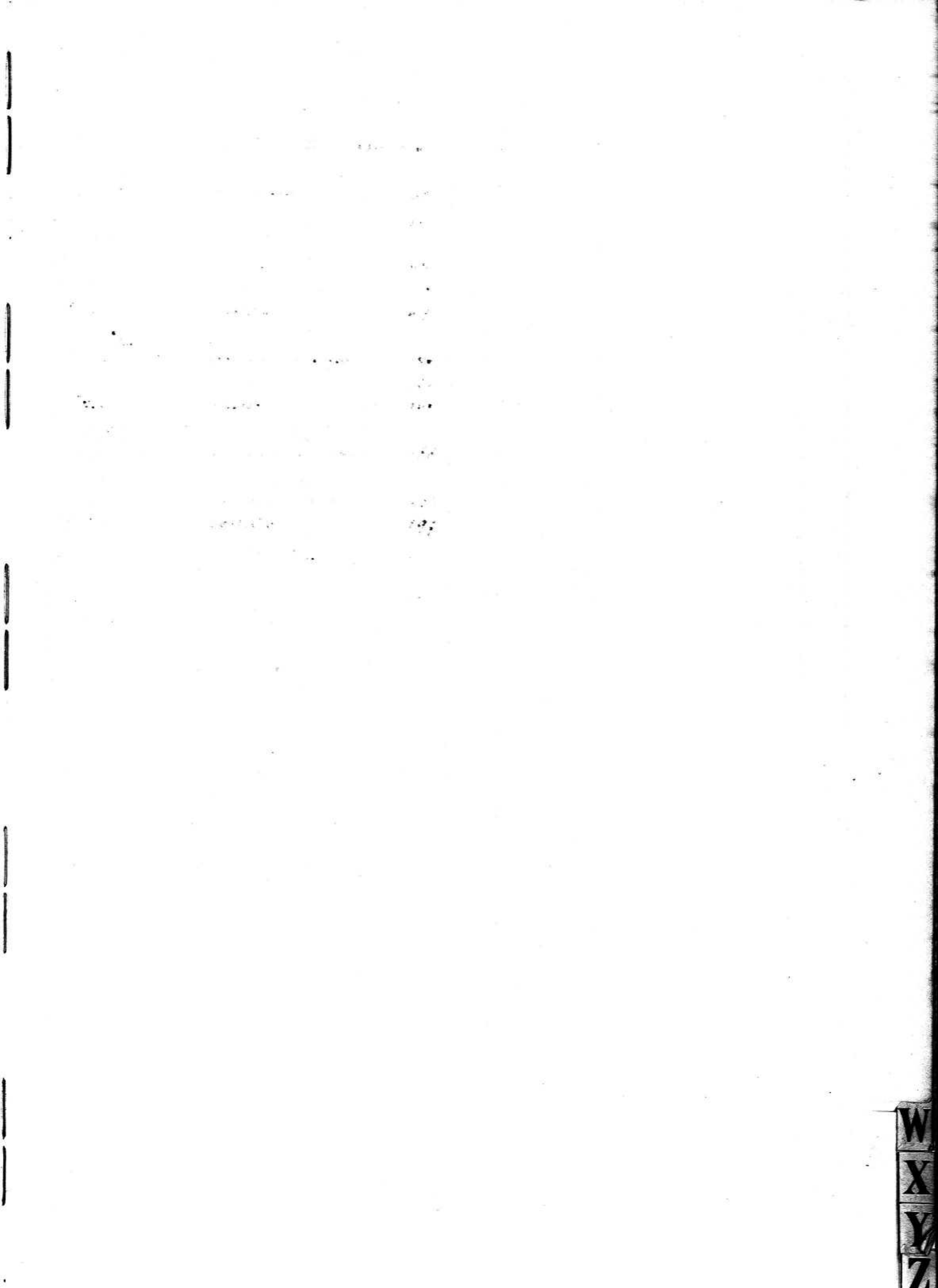

Handwritten notes or a list, possibly bleed-through from the reverse side of the page. The text is extremely faint and illegible.

NOM	PRÉNOMS	Page	NOM	PRÉNOMS	Page
<u>1945</u> Menger	<u>1945.</u> Myriam - Paulette	3			
<u>1946</u> Muthier	<u>1946</u> Amanda	20			
<u>1947</u> Muytenbach	<u>1947</u> Laine	25			
<u>1949</u> Meidenam	<u>1949.</u> Emma	54			
<u>1949</u> Walther	<u>1949.</u> Jules Auguste	67			
<u>1949</u> Weber	<u>1949.</u> Gottlieb	69			
<u>1949</u> Berly	<u>1949.</u> Eugenie Louise	143			
<u>1949</u> Mithrich	<u>1949.</u> Louise	155			
<u>1949</u> Wiss	<u>1949.</u> Ernest	161			
<u>1950</u> Berly	<u>1950</u> Bernadette Rose	188			
<u>1951</u> Maignière	<u>1951</u> Gustave Albert	192			
<u>1951</u> Weibel	<u>1951</u> Gottlieb	197			
<u>1952</u> Muytenbach	<u>1952</u> Adolphe	224			
<u>1952</u> Merron	<u>1952</u> Sabine	232			
<u>1952</u> Menger	<u>1952</u> Marcelle	250			

W
X
Y
Z

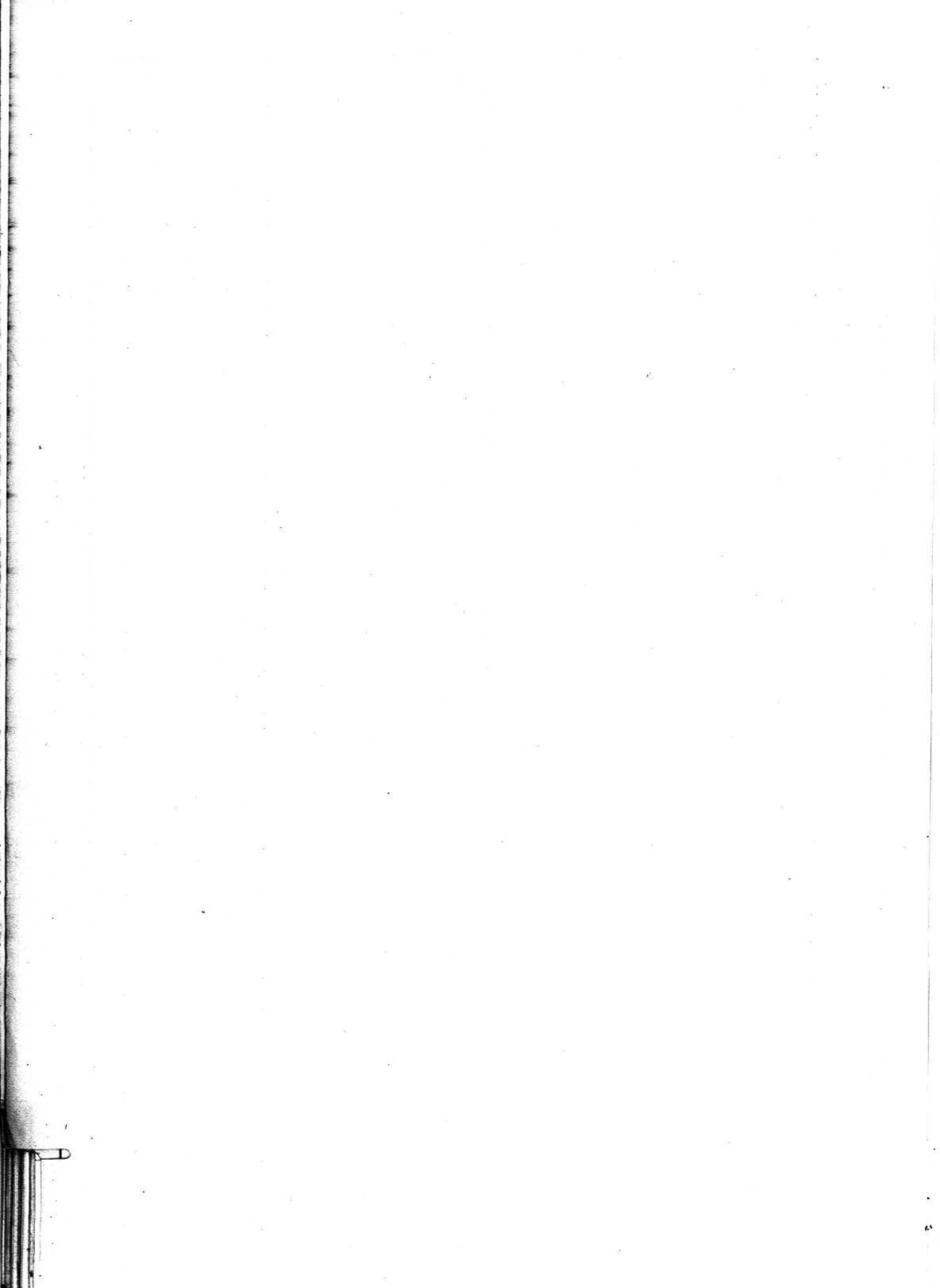

.....
.....
.....

22
23
24
25
26
27
28
29
30
31
32
33
34
35
36
37
38
39
40
41
42
43
44
45
46
47
48
49
50
51
52
53
54
55
56
57
58
59
60
61
62
63
64
65
66
67
68
69
70
71
72
73
74
75
76
77
78
79
80
81
82
83
84
85
86
87
88
89
90
91
92
93
94
95
96
97
98
99
100

