

inches

centimeters



	1	2	3	4	5	6	7	8	9	10	11 (A)	12	13	14	15	16 (M)	17	18 (B)	19	20	21	22	23	24	25	26	27	28	29	30	L*	a*	b*
L*	39.12	65.43	49.87	44.26	55.56	70.82	63.51	39.92	52.24	97.06	92.02	87.34	82.14	72.06	62.15	49.25	38.62	28.86	16.19	8.29	3.44	31.41	72.46	72.95	29.37	54.91	43.96	82.74	52.79	50.87	L*		
a*	13.24	18.11	-4.34	-13.80	9.82	-33.43	34.26	11.81	48.55	-0.40	-0.60	-0.75	-1.06	-1.19	-1.07	-0.16	-0.18	0.54	-0.05	-0.81	-0.23	20.98	-24.45	16.83	13.06	-38.91	52.00	3.45	50.88	-27.17	a*		
b*	15.07	18.72	-22.29	22.85	-24.49	-0.35	59.60	-46.07	18.51	1.13	0.23	0.21	0.43	0.28	0.19	0.01	-0.04	0.60	0.73	0.19	0.49	-19.43	55.93	68.80	-49.49	30.77	30.01	81.29	-12.72	-29.46	b*		

D50 Illuminant, 2 degree observer

Density → 0.04 0.09 0.15 0.22 0.36 0.51

Golden Thread

Colors by Munsell Color Services Lab

Don Williams

*Réregistre
des Publications de
bans de mariages
de la Paroisse de
Donnatire*

CHARLES BOULOGNE, Relieur, montée de la Palud, n.° 6, à Lausanne, vend toutes sortes de Livres d'usage pour les Ecoles, tels que Testamens, Psaumes, Catéchismes, Livres de Prières, et en général tout ce qui concerne l'instruction, de même que Papiers de diverses grandeurs et qualités, Plumes, Encre de diverses couleurs, Livres Blancs pour registres de toutes sortes de formats, Porte-Feuilles de poche, &c. ; le tout à juste prix. — Il prévient les personnes qui sont dans le cas de faire usage de Livres Blancs, et notamment Messieurs les Négociants, qu'il se charge de rayer lesdits Livres dans quel genre que ce soit, d'après le procédé inventé à Paris.

NB. Il fréquente les principales foires du Canton.

Archives cantonales vaudoises

R11 22001.5

Microfilm

SB 65

Ed 48/4

N^o. 1.
Bettes
allie
Savary

Publications de bans de mariages

Les Dimanches seize, vingt-trois, trente Décembre Mil-huit-cent-vingt-un les bans de mariage de Jean Samuel Bette, âgé de vingt-deux ans, domicilié à Payerne, bourgeois de Combremont-le-petit, fils de Jean David Bette et de Marguerite née Scheitelberg sa femme, & de Louise Savary de Payerne & y demeurant, âgée de dix-neuf ans, fille de feu Louis Savary et de Jeanne née Ney, sa veuve, ont été publiés dans la Paroisse de Donnatire, d'après la déclaration qui m'a été faite par le Pasteur de Payerne, auquel les Epoux se sont adressés en premier lieu, que ces Epoux ont rempli les conditions prescrites par les articles trente-deux et suivants de la loi du huit décembre mil-huit-cent-vingt.

Euler Pasteur

N^o. 2.
David
allie
Hoffer

Les Dimanches six, treize, vingt Janvier Mil-huit-cent-vingt-deux les bans de mariage de Jean Jacques David, bourgeois d'Yverdun et de Gressier, domicilié à Payerne, fils majeur de François Amédée David et de Anne Elizabeth née Besseaux sa femme, et de Charlotte Judith Hoffer, bourgeoise de Donnatire, domiciliée à Payerne, fille majeure de Bernard Hoffer et de Jeanne née Jan sa femme ont été publiés dans la Paroisse de Donnatire, d'après la déclaration qui m'a été faite par le Pasteur de Payerne, auquel les Epoux se sont adressés en premier lieu, que ces Epoux ont rempli les conditions prescrites par les articles trente-deux et suivants de la loi du huit décembre Mil-huit-cent-vingt.

Euler Pasteur

2.
N. 3. Les Dimanches vingt-sept Janvier, trois et dix fevrier Mil-huit-cent
Bornand vingt-deux les bans de mariage de Jean Daniel Nicolas
allié Bornand, domicilié à Avenches, bourgeois de ditte ville
Turtaz et de Donnatire, fils majeur de Jean Francois Bernard -
Bornand et de Susanne Cathérine née Chuard sa femme,
et de Susanne Armande Sophie françoise Turtaz, do-
miliée en Milavi, rière Domdidier au Canton de Fribourg,
bourgeoise d'Orbe, fille majeure de Francois Louis Turtaz
et de Charlotte Elizabeth Turtaz, née Bosset ont été publiées
dans la Paroisse de Donnatire, d'après la déclaration qui m'a
été faite par le Pasteur Suffragant de la Paroisse d'Avenches,
auquel les Epoux se sont adressés en premier lieu, que ces
Epoux ont rempli les conditions prescrites par les articles
trente-deux & suivans de la loi du huit décembre Mil-
huit-cent vingt

Euler Pasteur

N. 4. Les Dimanches dix-sept, vingt-quatre & trente un
Reymond Mars Mil-huit-cent-vingt-deux les bans de
allié mariage de Jean Daniel Reymond, né en Mil-sept-
Merle Cent-cinquante-un, domicilié à Donnatire, bourgeois de
Donnatire, veuf de sa précédente femme Susanne Marie
née Soup, fils de feu Abrâm Reymond et de sa
femme Madeleine née De la Cour & de Madeleine
Merle née en Mil-sept-cent-cinquante-sept, domici-
liée à Favug, bourgeoise de Favug, fille de feu
Nicolas Merle et de sa femme Susanne née Fricot
ont été publiées dans la Paroisse de Donnatire
d'après la déclaration qui m'a été faite par le Pasteur
de Favug auquel les Epoux se sont adressés en
premier lieu, que ces Epoux ont rempli les conditions
prescrites par les articles trente-deux et suivans
de la loi du huit décembre Mil-huit-cent-vingt.

Euler Pasteur

N^o 5. Les Dimanches vingt, vingt-sept octobre & trois novembre Mil-
Hoffer - huit-cent-vingt-deux les bans de mariage de Béat Hoffer
allié né le trente un juillet Mil-sept-cent-nonante-neuf, domicilié
Perillard à Payerne, bourgeois de Donnatin, fils de Bernard Hoffer
et de Jeanne née Jan de Payerne sa femme; Et de Susan-
ne Henriette Perillard, domiciliée à Neufchâtel, bourgeoise de
Fontaines, district de Grandson, fille de ^{mineure} Jean Frédéric Perillard
et de Louise née Léonard sa femme ont été publiés dans la
paroisse de Donnatin, d'après la déclaration qui m'a été faite par
le Ministre Suffragant de Payerne auquel les Epoux se sont
adressés en premier lieu, que ces Epoux ont rempli les conditions
prescrites par les articles trente-deux et suivants de la loi du huit
décembre Mil-huit-cent-vingt Euler Pasteur.

a) l'extrait de baptême de Susanne Henriette Perillard
b) l'acte de consentement de son Père

N^o 6. Les Dimanches dix-sept, vingt-quatre Novembre & premier Dé-
Rapin - cembre Mil-huit-cent-vingt-deux les bans de mariage de
allié Jean Elie Rapin domicilié à Corcelles près Payerne, bour-
Sonnaillon - geois dudit Corcelles, fils majeur de Jean David Rapin
et de Jeanne Magdelaine née Golliez sa femme, et de
Louise Sonnaillon domiciliée à Donnatin, bourgeoise
dudit Donnatin, fille majeure de feu Jean Samuel
Sonnaillon et de Susanne Elizabeth Druey sa femme
ont été publiés dans la Paroisse de Donnatin après que
les Epoux m'ont exhibé les extraits ci-après, savoir, l'ex-
trait de l'acte de naissance de l'Epoux, lequel demeure dépo-
sé aux archives de la Cure. Euler Pasteur

Les Dimanches premier, huitième et quinzième Décembre Mil-huit-cent-vingt-
Senaud - deux les bans de mariage de Samuel Benjamin Senaud, né le dix-neuvième
8 décembre Mil-sept-cent-huitante-neuf, domicilié à Avenches, bourgeois d'Avenches,
fils de feu Jean Samuel Senaud & de Magdelaine Convert sa femme; et de
Reymond - Jeanne Susanne Reymond, née le trentième Mars Mil-sept-cent-nonante-
deux, domiciliée à Avenches, bourgeoise de Donnatin, fille de feu Abram
Reymond et de Jeanne Marie Paup sa femme ont été publiés dans la
Paroisse de Donnatin, après que les Epoux m'ont exhibé les extraits ci-après,
savoir l'extrait de l'acte de naissance de l'Epoux, lequel demeure déposé
aux archives de la Cure. Euler Pasteur.

N. 7. Les Dimanches huit, quinze, vingt-deux Juin Mil-huit-cent-vingt-trois
Bardet Les bans de mariage de Samuel Bardet, âgé de vingt-deux ans
allié domicilié à Payerne, bourgeois de Villars-le grand fils mineur de
Pierre Bardet et de sa femme née Marie Vögeli; et de Rose
Reymond Reymond, âgée de vingt-sept ans, domiciliée à Payerne, bourgeoise
de Donnatire, fille majeure de Jacques Reymond et de sa
femme née Rose Monney ont été publiés dans la Paroisse
de Donnatire, d'après la déclaration qui m'a été faite par le
Pasteur de la Paroisse de Payerne auquel les Epoux se sont
adressés en premier lieu, que ces Epoux ont rempli les condi-
tions prescrites par les articles trente-deux et suivans de la
loi du huit décembre Mil-huit-cent-vingt.
Culer Pasteur

N. 8. Les Dimanches, quatorze, vingt-un, et vingt-huit septembre
Monney Mil-huit-cent-vingt-trois les bans de mariage de Benjamin
allié Monney, âgé de quarante ans, domicilié à Donnatire, bourgeois de Vil-
Beljean lars le grand, fils majeur de feu Benjamin Monney et de
Susanne Marie Musy de Villars le grand, et de Rosine
Belljean, âgée de vingt-cinq ans, domiciliée à Donnatire,
bourgeoise de Gleresse, balliage de Nidau, Canton de Berne,
fille d'Elizabeth Belljean, ont été publiés dans la paroisse
de Donnatire, d'après la déclaration qui m'a été faite par le Pas-
teur de la Paroisse de Villars-le grand, auquel les Epoux se sont
adressés en premier lieu que ces Epoux ont rempli les condi-
tions prescrites par les articles trente-deux et suivans de
la loi du huit décembre Mil-huit-cent-vingt.
Culer Pasteur

D'après l'art. 2. de la loi du 8. 12.
1820: le present registre a été remis a
M. Juchet Mellet noni e Pasteur des
Donnatire. Du Veluz du 21. 12. 23

N^o 9

5.

Raymond Les Dimanches huitième, quinziesme et vingt deuxième
 allié le 2^{ème} Février mil huit cent vingt quatre, les bans de
 Schneider mariage de Samuel Raymond né le vingt huitième
 Janvier mil huit cent deux, bourgeois de Donatyre y
 domicilié, fils de Jacques Raymond et de Rose
 Monnay De Villars le Grand,

avec

Marie Schneider née le onze Décembre mil huit
 cent trois, domiciliée née Avenches, bourgeoise de
 Biglen au Canton de Berne, fille de Christ Schneider
 et de Magdelaine Meyer, ont été publiés dans la
 Paroisse de Donatyre d'après la déclaration qui m'a été
 faite par le Pasteur d'Avenches, au quel les Epoux se
 sont adressés en premier lieu, que ces Epoux ont rempli
 les Conditions prescrites par les articles trente deux et
 suivans de la loi du huit décembre mil huit cent
 vingt.

Mellet Pasteur.

N^o 10

Sonnaillon

allié

D'Oleyres.

Les Dimanches dix sept, vingt quatre et trente un
 Octobre mil huit cent vingt quatre, les bans de mariage
 de
Louis Sonnaillon bourgeois de Donatyre et y domicilié,
 fils majeur de feu Samuel Sonnaillon et de
 Marianne Sonnaillon et de

Magdelaine Emilie d'Oleyres née le vingt un Octobre
 mil huit cent un, bourgeoise d'Avenches et y domiciliée
 fille de Nicolas D'Oleyres et de feu Susanne Mag
 delaine née Pommerod, ont été publiés dans la paroisse
 de Donatyre, après que les Epoux ont rempli auprès
 du Curé les formalités prescrites par la loi du
 huit Décembre mil huit cent vingt.

Mellet Pasteur.

N^o 11.
Scheitelberg
allié
Steiner.

Les Dimanches neuvième, seizième et vingt troisième
Janvier mille huit cent vingt cinq les bans de mariage
de Frédéric Louis Scheitelberg né le quatorzième
May mil huit cent un, domicilié à la Courbe au
Canton de Neuchâtel, bourgeois de Donatypre, fils illé-
gitime de Abram Scheitelberg et de Magdelaine
Fraise et de

Marianne Hélène Steiner née le dia neuvième
May mil sept cent nonante sept, Bourgeoise de Neuchâtel
et y domiciliée, fille de Jean Pierre Steiner et de Théloise
née Badoua, ont été publiés dans la Paroisse de Donatypre
après que les Epoux m'ont exhibé les extraits ci après savoir,
l'extrait de l'acte de naissance de l'Epoux et celui de l'Epouse
les quels demeurent déposés aux archives de la Cure.

Mellet Pasteur.

N^o 12.
Senaud
allié
Schaffrot.

Les Dimanches vingt, vingt sept Périer et sixième Mars
mil huit cent vingt cinq, les bans de Mariage de
Jean Samuel Senaud, né le cinquième Avril mil
huit cent trois, domicilié à Donatypre, bourgeois d'Avenches,
fils de Samuel Senaud et de Rosa, née Martin et de
de.

Susanne Schaffrot née le vingt cinquième Mars mil
huit cent, Bourgeoise de Rutbach au Canton de Berne, ci
devant balliage de Signau, domiciliée à Donatypre, fille de
Daniel Schaffrot et de Catherine née Senaud, ont été publiés
dans la Paroisse de Donatypre, après que l'Epoux m'a exhibé
l'acte de consentement de son Père. Ses registres qui déposent
aux Archives de la Cure, prouvent d'ailleurs que l'Epoux est
né le cinquième Avril mil huit cent trois, et que l'Epouse
est née le vingt cinquième Mars mil huit cent.

Mellet Pasteur.

7.

N. 13. Les Dimanches vingt neuvième May, cinquième et
Roulet douzième Juin mil huit cent vingt cinq, les bans de
allie mariage de David Elise Roulet né le dix neuvième
Thormann Juin mil sept cent huitante quatre, domicilié à Donatypre
bourgeois de Donatypre, fils de David Nicolas Roulet et de
Marie Judith Bonny, et

de
Charlotte Claire Thormann née le trente unième Juillet
mil huit cent deux de Manheim dans le grand Duché de
Baden, domiciliée à Payerne, fille de Jean Daniel
Thormann et de Madelaine Hussion, ont été publiés dans
la paroisse de Donatypre après que les Epoux ont exhibé
les extraits ci après savoir

1. L'extrait de l'acte de naissance de l'Epoux,
2. celui de l'Epouse,
3. de consentement de la mere de l'Epouse.

Mellet Pasteur.

N. 14. Les Dimanches cinquième, douzième & dixneuvième Juin mil
Corbar huit cent vingt cinq, les bans de mariage de Jean Jacques
allie David Corbar, né le vingt huitième Avril mil sept cent
Roulet nonante sept, domicilié à Lausanne bourgeois du mont, fils
de Jean Pierre Corbar et de défunte Jeanne Marie née
Sisinand et

de
Suzanne Marie Roulet née le vingt neuvième Octobre
mil sept cent huitante cinq, bourgeoise de Donatypre, domiciliée
à Lausanne, fille de feu Abram Roulet et de Louise
Henriette née Wittet, ont été publiés dans la paroisse de
Donatypre d'après la déclaration qui n'a été faite par le
Pasteur du Mont, auquel les Epoux se sont adressés en premier
lieu que ces Epoux ont rempli les conditions prescrites par les
Articles trente deux et suivants de la loi du huit Décembre
mil huit cent vingt.

Mellet Pasteur.

N^o. 15.Miauton
allié

Raymond

Les Dimanches treize, vingt et vingt sept Novembre mil huit cent vingt cinq, les bans de mariage de

Daniel Salomon Miauton né le vingtième Juin mil sept cent nonante deux, bourgeois d'Olleyres, y domicilié, fils de Jean Samuel Miauton et de Louise Elizabeth née Pider et de

Françoise Lisette Raymond née le dix septième Octobre mil sept cent nonante sept, bourgeoise de Donatypre, y domiciliée, fille de Pierre Raymond et de Marie Françoise née Sonnaillon, ont été publiés dans la Paroisse de Donatypre. Le Registre qui dépose aux Archives de la Cure, prouve que l'époux est né le vingtième Juin mil sept cent nonante deux et que l'épouse est née le dix septième Octobre mil sept cent nonante sept.

Mellet-Gysel Pasteur.

N^o. 16.Mathey
allié

Roulet

Les Dimanches huit, quinze et vingt deux Janvier mil huit cent vingt six
les bans de Mariage de

Jean Mathey, bourgeois de Vallorbe, domicilié à Lausanne, fils mineur de défunt Jacques Emmanuel Mathey et de Marianne née Rod et de

Louise Souki Roulet bourgeoise de Donatypre, domiciliée à Yveroy, fille mineure de défunt Jacob Louis Roulet et de Louise née Delaprade, ont été publiés dans l'Eglise de Donatypre, d'après la déclaration qui m'a été faite par Ruchonnet Ministre Suppléant à Yveroy, auquel les Epoux se sont adressés en premier lieu, que ces Epoux ont rempli les conditions prescrites par les articles trente deux & suivants de la Loi du huit Décembre mil huit cent vingt.

Mellet-Gysel Pasteur.

N. 18.
Duc
allie
Ruffnach

Les Dimanches vingt trois, trente Avril et sept May
mil huit cent vingt six, les bans de Mariage de
Francois Louis Duc né le vingt sept Décembre mil
huit cent six, de Chavannes sur Moudon domicilié
à Donatyre, fils de Jacques Louis Duc et de Marie
Desarzens et
de

Teanne Catherine Marianne Ruffnach de
Thottiquen Canton de Berne, domiciliée à Donatyre
née le dix sept Avril mil huit cent sept, fille de Bente
Ruffnach et de Catherine née Lutty, ont été publiés
dans la paroisse de Donatyre, d'après la déclaration
qui m'a été faite par le Pasteur de Moudon auquel
les Epoux se sont adressés en premier lieu, que ces époux
ont rempli les conditions prescrites par les articles trente deux
et suivants de la loi du huit Décembre mil huit cent vingt.

Mellet-Givel Pasteur.

N. 19
Cornaz
allie
Wullienne

Les Dimanches vingt un, vingt huit May et quatre Juin mil
huit cent vingt six, les bans de Mariage
de

Jean Pierre Nicolas Cornaz, né le treize Décembre mil huit
cent quatre, bourgeois de Paoug, y domicilié, fils de Jacques Cornaz
et de Marianne née Cruchon et
de

Marguerite Marianne Wullienne veuve de Abraham Klosser
de Donatyre, domiciliée à Salavaux, née le onzième Janvier
mil sept cent soixante un, fille de Gottlieb Wullienne et de
Marianne Jaunin, ont été publiés dans la paroisse de Donatyre
d'après la déclaration qui m'a été faite par le Pasteur de Côtterd,
auquel les Epoux se sont adressés en premier lieu, que ces Epoux ont
rempli les conditions prescrites par les articles trente deux et suivants
de la loi du huit Décembre mil huit cent vingt.

Mellet-Givel Pasteur.

N^o 20. Les Dimanches neuf, seize et vingt trois Suiitet mil huit cent
 vingt six, les bans de Mariage de
 allie
 Bête. Elie Nicolas Martin né le quatre Novembre mil sept cent nonante
 trois, bourgeois d'Arenches, domicilié à Donatye près Arenches,
 fils de Daniel Nicolas Martin et de Louise Groux et

de
 Christine Marguerite Bête, bourgeoise de Combremont, domiciliée
 à Donatye, née le dix neuf Juin mil sept cent nonante huit,
 fille de Jean David Bête et de Marguerite Schéitelberguer, ont
 été publiés dans les Paroisses de Donatye et d'Arenches, après que
 l'époux m'a exhibé son extrait de baptême, lequel demeure déposé aux
 archives de la Cure. Les registres qui déposent aux archives de la
 Cure, prouvent d'ailleurs que l'épouse est née le dix neuf Juin
 mil sept cent nonante huit. Mellet-Givél Pasteur.

N^o 21. Les Dimanches vingt trois, trente Suiitet et six Août, mil huit
 Schéitelberg
 cent vingt six, les bans de Mariage de
 allie
 Raymond. Daniel Schéitelberguer, né le dix neuf Décembre mil sept cent
 nonante quatre, bourgeois de Donatye y domicilié, fils de
 Daniel Schéitelberguer et de Nanette Bonnard et

de
 Marianne Louise Raimond, née le vingt Mars mil sept cent
 nonante sept, bourgeoise de Donatye y domiciliée, fille de David
 Elie Raymond et de Marie Elizabeth Hubert, ont été publiés
 dans la paroisse de Donatye. Les registres qui déposent aux
 archives de la Cure, prouvent que l'époux est né le dix neuf
 Décembre mil sept cent nonante quatre, et l'épouse le vingt
 Mars mil sept cent nonante sept.
 Mellet-Givél Pasteur.

N^o 22. Les Dimanches dix, dix sept et vingt quatre Septembre, mil huit
 Roulet
 cent vingt six, les bans de Mariage
 allie
 Cherboin. Jean Daniel Roulet né le premier Novembre, mil sept cent huitante
 huit, bourgeois de Donatye domicilié à Payerne, fils de Jean Pierre
 Roulet et de Marie Madeleine Maret et

de
 Jeanne Marguerite Cherboin née le dix sept Septembre, mil sept
 cent nonante huit, domiciliée à Payerne, fille naturelle de
 Marguerite Cherboin de Payerne, ont été publiés dans la Paroisse
 de Donatye, après que l'époux m'a exhibé son extrait de baptême
 qui demeure déposé aux archives de la Cure. Les registres qui déposent
 aux archives de la Cure, prouvent d'ailleurs que l'époux est né le premier
 Novembre mil sept cent huitante huit.

Mellet-Givél Pasteur.

N. 23.

Miauton Les Dimanches vingt quatre septembre, premier et huit Octobre
allie mid huit cent vingt six, les bans de Mariage
Reymond.

de
Jean Frédéric Miauton, né le vingt Révrier mid sept cent nonante
huit, bourgeois d'Oleyres, domicilié à Oleyres, fils de Abram
Daniel Miauton et de Madelaine Martin et

de
Rose Louise Reymond née le seize Mars mid sept cent nonante
quatre, bourgeois de Donatyre, y domiciliée, fille de feu David
Elie Reymond et de Marie Elizabeth Stubert, ont été publiés
dans les paroisses de Donatyre & d'Avenches, après que l'époux
m'a exhibé son extrait de baptême, lequel demeure déposé aux
Archives de la Cure.

Mellet-Givél Pasteur.

N. 24.

Reymond Les Dimanches huit, quinze et vingt deux Juillet mid huit cent
allie vingt sept, les bans de Mariage
Landriset.

de
Pierre Samuel Reymond né le vingt et un Mars mid sept
cent huitante neuf, bourgeois de Donatyre y domicilié, fils
de David Elie Reymond et de Susanne Louise née Stubert et

de
Susanne Magdelaine Landriset, née le dix sept Révrier mid
sept cent nonante sept, bourgeoise d'Avenches, domiciliée à
Donatyre rive Avenches, fille de Jean Samuel Landriset et de
Louise Merle, ont été publiés dans les paroisses de Donatyre et
d'Avenches.

Mellet-Givél Pasteur.

N. 25.

Gueissaz Les Dimanches vingt sept Avril, quatre et onze Mai mid huit
allie cent vingt huit, les bans de Mariage
Penseyres.

de
Jean Pierre Gueissaz né le troisième septembre mid sept cent nonante
deux, bourgeois de Sainte Croix, domicilié à Avenches, fils de David
François Gueissaz et de Magdelaine née Roulin et

de
Reanne Esther Penseyres, née le trente Décembre mid sept cent
huitante six, bourgeois de Corcelles au District d'Oron, domiciliée à
Donatyre, fille de Jean Pierre Penseyres et de Reanne Esther
née De Vuchez, ont été publiés dans la Paroisse de Donatyre, d'après la
déclaration qui m'a été faite par le Pasteur d'Avenches, auquel les époux se
sont adressés en premier lieu, que ces époux ont rempli les formalités prescri-
tes par l'article trente deux et suivants de la loi du huit Décembre mid
huit cent vingt.

Mellet-Givél Pasteur.

Les Dimanches un, huit et quinze Juin mil huit cent vingt huit
 les bans de Mariage de

n. 26. Raymond Jean Daniel Raimond né le vingt neuf Mai mil huit cent deux
 Senaud, bourgeois de Donatypre, domicilié, fils de feu David Elie Raimond
 et de Elisabeth née Stuber, et

de
 Benigne Marguerite Senaud née le vingt cinq février mil huit
 cent sept, Bourgeoise d'Aranches, domiciliée à Donatypre, fille de
 Samuel Senaud et de Rose née Martin, ont été publiés dans la
 Paroisse de Donatypre, après que l'Épouse m'a exhibé l'extract à
 après l'avoir l'acte de consentement de son Père et de sa mère.
 Les registres qui déposent aux archives de la Cure, prouvent que
 l'Époux est né le vingt neuf Mai mil huit cent deux, et
 l'Épouse le vingt cinq février mil huit cent sept.

Mellet-Givrol Pasteur.

Les Dimanches dix sept, vingt quatre et trente et un Août
 mil huit cent vingt huit, les bans de Mariage de

n. 27. Penseyres Jaques Daniel Penseyres né le quatorze Juillet mil huit cent
 Rothlisberger un, bourgeois de Corcelles le Dorat, domicilié à Donatypre, fils
 de Jean Pierre Penseyres et de Jeanne Esther née Delucbe, et

de
 Madelaine Röthlisberger née le vingt et un Septembre mil
 huit cent dix du Grand Hochstetten au Canton de Berne,
 domiciliée sive Aranches, fille de Daniel Röthlisberger et
 de Elisabeth née Schou, ont été publiés dans la paroisse
 de Donatypre, après que les Époux m'ont exhibé l'acte de consen-
 tement du Père et des frères de l'Épouse, et leurs actes de
 Baptêmes.

Mellet-Givrol Pasteur.

n. 28. Les Dimanches vingt un, vingt huit Septembre et cinq Octobre
 Stoffer et Jordan. mil huit cent vingt huit, les bans de Mariage de
 Daniel Stoffer, majeur, bourgeois de Donatypre, domicilié à
 Payerne, fils de Bernard Stoffer, et de Jeanne née Jan et

de
 Jeanne Madelaine Jordan, Majeure, Bourgeoise de Canouge,
 domiciliée à Misy, fille d'Abraham Samuel Jordan et de Jeanne
 Susanne née Guagniauo, ont été publiés dans la paroisse de
 Donatypre, après la déclaration qui m'a été faite par le Pasteur de
 Payerne auquel les Époux se sont adressés en premier lieu, que ces Époux
 ont rempli les formalités prescrites par les articles trente deux et trente trois
 de la loi du huit Décembre mil huit cent vingt.

Mellet-Givrol Pasteur

110. 29
Deprez
Raymond.

Les Dimanches vingt un, vingt huit septembre et cinq Octobre ¹⁸
mil huit cent vingt huit, les bans de Mariage de
Jean Etienne François Deprez, majeur, bourgeois de Lutry
domicilié à Neuchâtel, fils de Jean Samuel Deprez et de
Susanne Madelaine née Pissat et

de
Jeanne Marguerite Raymond, majeure, bourgeois de
Donatyr, domiciliée à Arvenches, fille de Abraham Raymond
et de Jeanne Marie née Paux, ont été publiés dans la
paroisse de Donatyr, d'après la déclaration qui m'a été faite par
le Pasteur d'Arvenches, que les Epoux ont rempli les formalités
prescrites par les articles trente deux et suivants de la loi du
huit Décembre mil huit cent vingt.
Mellet Givet Pasteur.

110. 30
Mellet
Schairer.

Les Dimanches douze, dix neuf et vingt six Octobre mil huit
cent vingt huit, les bans de Mariage
de

Frédéric Charles Louis Mellet, majeur, bourgeois d'Oron la ville
domicilié à Lucens, fils d'Alexandre Louis Mellet et de Noanne
Catherine née Jan et
de

Pauline Louise Schairer, majeure, bourgeois de Donatyr,
domiciliée, fille de Samuel Schairer et de Sophie Esther née Jan,
ont été publiés dans la paroisse de Donatyr, d'après la déclaration
qui m'a été faite par le Pasteur de Lucens, que ces Epoux ont rempli
les formalités prescrites par les articles trente deux et suivants de la loi
du huit Décembre mil huit cent vingt.

Mellet Givet Pasteur.

110. 31.
Reymond
Thomas

Les Dimanches vingt six Avril, troisième et dixième Mai mil
huit cent vingt neuf, les bans de Mariage
de

Jean Daniel Reymond, né le quatrième Mars mil sept cent cin-
quante et un, bourgeois de Donatyr, domicilié, fils de
feu Abram Reymond et Madelaine de la Cour et
de

Susanne née Papiin, veuve de Jean Louis Thomas, bourgeois
de Donatyr, domiciliée, née le vingt deux Juillet mil sept
cent septante, fille de feu Jean Daniel Papiin et de Susanne
Rivat, ont été publiés dans la paroisse de Donatyr. L. Reymond
qui déposent aux archives de la Cure que l'Epouse est libre par le décès
de la dernière femme Magdelaine Reymond née Merle, et
que l'Epouse est libre par le décès de Jean Louis Thomas, page six
son précédent mari.

Mellet Givet Pasteur.

¹⁴
n. 32.
Beraneck
Miauton

Les Dimanches cinq, douze, dix neuf Juillet mil huit
cent vingt neuf, les bans de Mariage
de

George Beraneck, majeur, bourgeois de Donatyr. domicilié
à Bayern, fils de Vincent Beraneck et de Marie Anne
Uhlík et
de

Catherine Miauton majeure, bourgeoise d'Olégnay y domici-
liée, Neuve de Daniel David Nicolier, fille de Jean David
Miauton et de Marianne Raymond, ont été publiés dans
la Paroisse de Donatyr, d'après la déclaration qui m'a été
faite par le Pasteur d'Avenches, que ces Epoux ont rempli les
formalités prescrites par les articles trente deux et suivants de la
loi du huit Décembre mil huit cent vingt.

Mellet - Gival Pasteur.

n. 33.

Schaiser
Bonjour
Les Dimanches dix neuf, vingt six Juillet et deux Août
mil huit cent vingt neuf, les bans de Mariage
de

Auguste Benjamin Samuel Schaiser majeur, bourgeois
de Donatyr y domicilié, fils de feu Samuel Schaiser et
de Sophie Etienne Dan et
de

Marianne Pauline Henriette Adélaïde Bonjour majeure,
bourgeoise d'Avenches, y domiciliée, fille de feu Daniel
Auguste Bonjour et de Pauline née Martin, ont été
publiés dans la paroisse de Donatyr.

Les Régistres qui déposent aux archives des deux Cures d'Avenches,
prouvent que l'Epoux est né le dix sept septembre mil huit
cent, et l'Epouse le dix Décembre mil huit cent quatre.

Mellet - Gival Pasteur.

Les Dimanches vingt sept septembre, onze et dix huit Octobre
mil huit cent vingt neuf, les bans de Mariage
de

no. 34
Woltz
et
Wüichet.

Jean Michel Woltz, Majeur, bourgeois de Donatye, domicilié
à Genève, fils de George Frédéric Woltz et de Salomé Favarger
de
Henriette Wüichet, Majeure, bourgeoise de la Chauss, domiciliée
à Genève, fille de Amonie Wüichet et de Anne née Jacques ont
été publiés dans la Paroisse de Donatye.

Mellet-Givel Pasteur.

Les Dimanches huit, quinze et vingt deux Novembre mil huit
cent vingt neuf, les bans de Mariage
de

no. 35.

Blanchod Eugène Samuel Blanchod, Majeur, bourgeois d'Avenches
et domicilié, fils de Charles Rodolphe Blanchod et de Armande
Bornand Charlotte Blanchod née Bornand et
de

Tulie Charlotte Bornand, Majeure, bourgeoise d'Avenches et
de Donatye, domiciliée à Donatye, fille de Jean François
Bornand et de Susanne Catherine Bornand née Chéard, ont été
publiés dans la Paroisse de Donatye d'après la déclaration qui
m'a été faite par le Pasteur d'Avenches que les Epoux ont rempli les
formalités prescrites par les articles trente deux et suivants de la loi du huit
Décembre mil huit cent vingt.

Mellet-Givel Pasteur.

no. 36.

Woltz
et
Koenig.

Les Dimanches vingt quatre, trente et un Octobre et septième
Novembre mil huit cent trente, les bans de Mariage
de

Jean George Woltz, Majeur, bourgeois de Donatye, domicilié à
Avenches, fils de Frédéric Woltz et de Salomé née Favarger et
de
Marianne, Agathe Koenig, majeure, de la corporation Vaudoise,
domiciliée à Avenches, fille de défunt Guillaume, Frédéric Koenig
et de Sophie née Bornand, ont été publiés dans la paroisse
de Donatye, d'après la déclaration qui m'a été faite par le Pasteur
d'Avenches, que les Epoux ont rempli les formalités prescrites par
les articles trente deux et suivants de la loi du huit Décembre
mil huit cent vingt.

Mellet-Givel Pasteur.

16.

Le Dimanche vingt neuf Novembre, cinq et trois
Décembre mil huit cent trente, les bans de Mariage
de

no. 37

Bossy.
et

Samuel Benjamin Bossy, majeur, Bourgeois de
Payerne, y domicilié, fils de Jacob Bossy et de femme
de Scheitelberger Marguerite née Gival et
de

Magdelaine Marguerite de Scheitelberger Mineure,
de Donatye, domiciliée à Payerne, fille de Pierre Perraud
de Scheitelberger et de Magdelaine née Wyllommet, ont
été publiés dans la paroisse de Donatye, après la déclara-
tion qui m'a été faite par le Pasteur de Payerne que les
époux ont rempli les formalités prescrites par les articles
trente deux et suivans de la loi de huit Décembre mil
huit cent vingt.

Mellet Gival Pasteur

no. 38.

Ryser
et
Hoffer.

Le Dimanche seize vingt trois et trente Octobre mil huit
cent trente et un, les bans de Mariage
de

Abram Daniel Ryser, majeur, bourgeois de Niedaonts
District de Wangen Canton de Berne, domicilié à Donatye
et précédemment à Payerne, fils de Abram Samuel Ryser et de
Marianne née Giedet la femme et
de

Rose Hoffer, majeure, bourgeois de Donatye, domiciliée à
Donatye, fille de Daniel Hoffer et de Marguerite née Senaud
la femme, ont été publiés dans la paroisse de Donatye,
après que les époux ont exhibé leurs actes de Baptême.
Mellet Gival.

no 39
Samuel
Daniel Senaud
et
Louise Madelaine
Stoffer.

Les Dimanches huit, quinze et vingt deux Avril mil huit
cent trente deux, les bans de Mariage

de
Samuel
Daniel Senaud, bourgeois d'Avenches, domicilié à Donatye
vieux Avenches, fils Major de Pierre Daniel Senaud et
de Susanne née Senaud sa femme et
de
Louise Madelaine Stoffer bourgeoise de Donatye, domi-
ciliée à Donatye, fille majeure de feu Daniel Stoffer
et de Marguerite née Senaud sa femme, ont été publiés
dans la paroisse de Donatye

Mellet Givel.

no 40
Roulet
allie
Rossier.

Les Dimanches vingt et un, vingt huit Octobre et quatre
Novembre mil huit cent trente deux, les bans de Mariage

de
Alexandre Daniel Roulet, bourgeois de Donatye, domiciliés à
Vevey, fils mineurs de défunt Jacob Roulet et de Louise née
Delapraz, sa femme et
de

Jeanne Susanne Marie Rossier, bourgeoise de Vevey domiciliée
à Vevey, fille mineure de Jacques Abram Rossier et de Fran-
çoise née Rossier sa femme, ont été publiés dans la paroisse de
Donatye, d'après la déclaration qui m'a été faite par le Ministre
suffragant de Vevey, que les époux ont rempli les formalités prescrites
par les articles trente deux et suivants de la loi du huit Décembre
mil huit cent vingt.

Mellet Givel Pasteur.

no 41
Raimond
allie
Hubert.

Les Dimanches dix huit, vingt cinq novembre et
deux Décembre mil huit cent trente deux, les bans de
Mariage

de
Louis Stenri Raimond, bourgeois de Donatye, et
domicilié, fils Major de Pierre Raimond et de Marie
Françoise née Soumailon, sa femme, et
de

Louise Hubert, bourgeoise de Donatye, et domiciliée, fille
majeure de M^r Hubert et de Susanne née Moser sa femme
ont été publiés dans la paroisse de Donatye
dans les registres qui déposent aux Archives de la cure prouvant
que l'époux est né le vingt cinq Décembre mil huit cent deux,
et d'épouse le dix Février mil huit cent sept.

Mellet Givel Pasteur.

Scheitelberg
allie
Clerc.

Les Dimanches dix sept, vingt quatre Février et trois Mars
mil huit cent ~~vingt~~ ^{trente} trois, le ban de mariage
de

Jaques, Daniel, Christian Scheitelberg, né le six Mars mil
huit cent douze, domicilié à Payerne, bourgeois de Donatye,
fils de Bernard Scheitelberg, et de Madeleine nee Willommet. et
de

Marie Anne Clerc, nee Loquense Nullet mil huit cent huit,
domiciliée à Payerne, bourgeoise de Chatillens, fille de Jean
Antoine Clerc, et de Jeanne, Elisabeth nee Dutoit, ont été
publiés dans la paroisse de Donatye, d'après la déclaration qui
m'a été faite ^{par le Pasteur} que les ~~époux~~ de Payerne auxquels les époux de
sont adressés en premier lieu, que ces époux ont rempli les condi-
tions prescrites par les articles trente deux et suivants de la loi du
huit Décembre mil huit cent vingt.
Mellet-Givrol Pasteur.

N^o. 43.

Dutoit
allie
Roulet.

Les Dimanches vingt quatre Février, trois et dix Mars mil huit
cent trente trois, le ban de mariage.

de
Jean Pierre Dutoit, né le deux Décembre mil huit cent six,
domicilié à Moudon bourgeois de Moudon et de Charavannes,
fils de Abram Louis Dutoit et de Mariama nee Mollet, et
de
Susanne Roulet, née le dix neuf Juin mil huit cent deux, domi-
ciée à Payerne, bourgeois de Donatye, fille de David Roulet et
de Jeanne nee Dan, ont été publiés dans la paroisse de Donatye,
d'après la déclaration qui m'a été faite par le Pasteur de Moudon au-
quel les époux se sont adressés en premier lieu, que ces époux ont rem-
pli les conditions prescrites par les articles trente deux et suivants de la
loi du huit Décembre mil huit cent vingt.
Mellet-Givrol Pasteur.

N^o. 44

Hubert
allie
Seida.

Les Dimanches huit, quinze et vingt deux Septembre
mil huit cent trente trois, le ban de mariage

de
Daniel, Elie Hubert, né le vingt trois Février mil huit cent vingt
trois (1803), domicilié à Cudrefin, bourgeois de Donatye,
fils de Elie Hubert et de Susanne nee Meyer et
de
de Louise Seida nee le onze Mars mil huit cent treize
(1813), domiciliée à Sallavaud, bourgeoise de Courantins,
fille de Jean Pierre Seida, et de Frédérique nee Wehtmann
ont été publiés dans la paroisse de Donatye, d'après la déclara-
tion qui m'a été faite par le Pasteur de Montet, que ces
époux ont rempli les conditions prescrites par les articles
trente deux et suivants de la loi du huit Décembre mil huit
cent vingt.
Mellet-Givrol Pasteur.

n^o. 45
Sonnaillon
allie
Chevalley.

Les Dimanches trois, dix, dix sept Novembre mil huit
cent trente trois, les bans de ~~Donatye~~ Mariage
de

Daniel Samuel Sonnaillon, né le vingt neuf Novembre mil
huit cent sept, de Donatye, domicilié, fils de Jean
Samuel Sonnaillon et de Charlotte Elisabeth née Comar, et
de
Judith, Françoise, Madelaine Chevalley, née le vingt trois avril
mil huit cent dix, bougeoise de Denery, domiciliée à Donatye,
fille de Isaac Chevalley et de Anne, Marie née Pachier, ont été
publiés dans la paroisse de Donatye, d'après la déclaration qui
m'a été faite par le Pasteur de Denery, auquel les Epoux se sont
adressés en premier lieu, que ces Epoux ont rempli les formalités
prescrites par les articles trente deux et suivants de la loi du huit
Décembre mil huit cent vingt.
Mellot Givrel Pasteur.

n^o. 46
Thomas
allie
Dagon.

Les Dimanches un, huit, quinze Décembre mil huit cent trente
trois, les bans de Mariage
de

Jean Daniel Thomas né le vingt six Septembre mil sept cent
nonante neuf, bougeois de Donatye et de Berchies domi
cilié à Lucens, fils de Jean Louis Thomas et de Susanne née
Rafin, et
de
Marguerite Dagon, née le cinq Février mil huit cent dix
bougeoise d'Orrens, domiciliée à Lucens, fille de Louis Dagon
et de Julie ne Meygnies, ont été publiés dans la paroisse de
Donatye, d'après la déclaration qui m'a été faite par le Suffragan,
du Pasteur de Lucens, auquel les Epoux se sont adressés en
premier lieu, que ces Epoux ont rempli les formalités prescrites
par les articles trente deux et suivants de la loi du huit Décembre
mil huit cent vingt.
Mellot Givrel Pasteur.

n^o. 47
Nicolier
allie
Wechter.

Les Dimanches un, huit, quinze Décembre mil huit cent trente
trois, les bans de Mariage
de

Jean Samuel Nicolier né le quatorze Septembre mil huit
cent quatorze, bougeois d'Ogryes, domicilié à Donatye, fils de
Friedrich Nicolier et de Susanne née Chatelanat et
de
Marie Wechter, née le douze Mai mil huit cent six, bou
geoise de Muhlthal dans le Lœwenberg au Canton d'Argovie,
domiciliée à Donatye, fille de David Wechter et de Marie
née Hester, ont été publiés dans la paroisse de Donatye d'après
la déclaration qui m'a été faite par le Suffragant du Pasteur
d'Arvenches, auquel les Epoux se sont adressés en premier lieu, que
ces Epoux ont rempli auprès de lui les formalités prescrites par
les articles trente deux et suivants de la loi du huit Décembre mil huit
cent vingt.
Mellot Givrel Pasteur.

n° 48. Les Dimanches seize, vingt trois Février et deux Mars
 Samuel mil huit cent trente quatre les bans de Mariage
 Delapré
 allié
 Schœttelberguer
 de
 Samuel Delapré baptisé le onze Mars mil huit cent
 huit, domicilié à Oleyres, bourgeois de Montillet au Canton
 de Pribourg, fils de Jacob Delapré et de Marie née
 Poegehy et
 de
 Madelaine Schœttelberguer, née le vingt cinq Janvier mil
 huit cent deux, domiciliée à Oleyres, Bourgeoise de Donatye
 -type, fille naturelle de Nicolas Schœttelberguer et de
 Louise Miauton, ont été publiés dans la paroisse de
 Donatye d'après la déclaration qui m'a été faite par
 le Suppléant du Pasteur d'Avenches, auquel les Epoux se
 sont adressés en premier lieu, que ces Epoux ont rempli
 les formalités prescrites par les articles trente deux et suivants
 de la loi du huit Décembre mil huit cent vingt.

Mellet Givel Pasteur

n° 49
 Jean Pierre
 Hoffer
 allié
 Gigaud
 Les Dimanches vingt, vingt sept Juillet et trois Août
 mil huit cent trente quatre, les bans de Mariage
 de
 Jean Pierre Hoffer, né le neuf Décembre mil huit cent
 deux, bourgeois de Donatye, domicilié à Donatye,
 fils de Daniel Hoffer et de Marianne née Schœttelberguer et
 de
 Henriette Louise, Julie Gigaud, née le deux Juin mil
 huit cent six sept, Bourgeoise de Neuchâtel, domiciliée
 à Donatye, fille de Frédéric Gigaud et de Julie
 Louise née Bouet sa veuve, ont été publiés dans la
 paroisse de Donatye après que les Epoux m'ont exhibé les
 extraits ci après, savoir, l'acte de naissance de l'Epouse,
 l'acte de consentement de la mère, celui du Tuteur et des
 deux proches parents, les quels demeurent déposés aux archives
 de la Cure. Les registres qui déposent aux archives de la Cure,
 prouvent d'ailleurs que l'Epoux est né le neuf Décembre
 mil huit cent deux.

Mellet Givel Pasteur

n° 50
 Jean Abram
 Penseyes
 allié
 Blanc
 Les Dimanches vingt six Octobre, deux et neuf Novembre mil huit
 cent trente quatre, les bans de Mariage
 de
 Jean Abram Penseyes, né le premier septembre mil sept cent
 huitante cinq, bourgeois de Corcelle le fort, domicilié à Donatye,
 fils de Jean Pierre Penseyes et de Jeanne Esthère Deluche, et
 de
 Marguerite Blanc, née le seize Juillet mil huit cent deux,
 Bourgeoise de Brantier, domiciliée à Donatye, fille de Jean Daniel
 Blanc et de Jeanne née Meisler, ont été publiés dans la paroisse
 de Donatye d'après la déclaration qui m'a été faite par le Suppléant
 du premier Pasteur de Moudon, auquel les Epoux se sont adressés
 en

premier lieu, que ces époux ont rempli les formalités prescrites par les articles trente deux et suivans de la loi du huit Décembre mil huit cent vingt.

No. 51.

Mellot-Givel Pasteur.

Christian Les Dimanches vingt deux, vingt neuf Mars et cinq
Berquer Avril mil huit cent trente cinq, les bans de Mariage
allié
Strell.

Berquer de
Christian Berq, né le deux Avril mil huit cent treize,
bourgeois de Langnau, domicilié à Donatyré, fils
de Ulrich Berquer et de Marie née Ryz et

de
Madelaine Strell, née le cinq Août mil huit cent quatre
bourgeoise de Gessenay, domiciliée à Donatyré, fille
Jean Nicolas Strell et de Elisabeth née Schoumacher,
ont été publiés dans la paroisse de Donatyré, après que
les époux m'ont exhibé, le consentement du Département
de Justice & Police en date du quatorze Mars mil
huit cent trente cinq, leurs extraits de Baptême, leurs
annonces publiées dans leur lieu d'origine, et le
consentement du père et de la mère de l'époux qui
demeurent déposés aux archives de la Cure, au Régistre
des Mariages, sous le numéro trente quatre
Mellot-Givel Pasteur.

No. 52.

Jean Jacques Les Dimanches seize, vingt trois, trente Août mil huit
Raimond cent trente cinq, les bans de Mariage
allié

Monney Jean Jacques Raimond né le vingt un Septembre mil
huit cent huit, bourgeois de Donatyré, y domicilié, fils de
Jacques Raimond et de Rose Suzanne née Monney, et

de
Ursule Henriette Monney, née le vingt trois Août mil
huit cent neuf, bourgeoise de Villars le Grand, y domiciliée,
et ci devant à Avenches, fille de Nicolas Monney
et de Elisabeth née Guilloud, ont été publiés dans la
paroisse de Donatyré et d'Avenches, d'après la déclara-
tion qui m'a été faite par le Pasteur de Villars au quel
les époux se sont adressés en premier lieu, que ces époux
ont rempli les formalités prescrites par les articles trente
deux et suivans de la loi du huit Décembre mil huit
cent vingt.

Mellot-Givel Pasteur.

N^o 53.

Louis Auguste Senaud
allie
Senaud.

Les Dimanches vingt sept septembre, quatre et onze
Octobre mil huit cent trente cinq, les bans de mariage
de

Louis Auguste Senaud, né le dix neuf août mil huit cent
huit, d'Avenches, domicilié à Donatyré rive Avenches,
fils de Daniel Senaud et de Susanne née Senaud et

de
Louis Senaud, né le premier Juin mil huit cent dix,
d'Avenches, domicilié à Donatyré, fille de Neveu Samuel
Senaud et de Rose née Martin, ont été publiés sans oppo-
sition dans la paroisse de Donatyré, après que les époux
m'ont exhibé les extraits des actes de naissance, les quels
demeurent déposés aux archives de la Cure.

Mellet Givel

N^o 54.

Jean
Emmanuel
Raimond
allie
Bornand.

Les Dimanches quatre, onze et dix huit Octobre mil
huit cent trente cinq, les bans de Mariage
de

Jean Emmanuel Raimond, né le vingt cinq Février
mil huit cent cinq, de Donatyré, y domicilié, fils de
Pierre Raimond et de Marie Françoise née Donnailhon et

de
Rose, Louise, Augustine Bornand, née le douze Octobre
mil huit cent un, de Donatyré, y domiciliée, fille de
Jean François Bornand, et de Susanne Catherine née
Euard, ont été publiés sans opposition dans la paroisse
de Donatyré et d'Avenches.

Mellet Givel Pasteur

N^o 55

Jean Philippe
Briod
allie
Thomas.

1836

Les Dimanches sept, quatorze et vingt un Février mil
huit cent trente six, les bans de mariage
de

Jean Philippe Briod, né le quatorze Août mil sept
cent quarante quatre, de Lucens, y domicilié, fils de Jacques
Samuel Briod et de Susanne née Betteux, et

de
Madelaine, Elisabeth Thomas, née le vingt six Février
mil sept cent soixante sept, de Donatyré, domiciliée à Lucens,
fille de Pierre David Thomas et de Marie née Scheutenberg,
ont été publiés sans opposition dans la paroisse de Donatyré,
après que l'époux m'a exhibé son extrait de naissance, le
quel demeure déposé aux archives de la Cure.

Mellet Givel Pasteur

N^o 56.

Charles
Henri
Raimond
allié
Jordan.

Les Dimanches vingt neuf Mai, cinq et douse Juin
mil huit cent trente six, les bans de Mariage de
Charles Henri Raimond, bourgeois de Donatyre,
domicilié à Courtilles, fils Majeur de Abram. François
Raimond, et de Marguerite Goumar, et
de
Jeanne Louise Jordan, bourgeoisie de Mesieres, domici-
cilié à Grognes, fille Majeure de Jean - Frédéric
Jordan, et de Marie Madelaine, née Jordan, ont été
publiés sans opposition dans la paroisse de Donatyre
d'après la déclaration qui ma été faite par le Ministère
suffragant de Suens, au quel ce Epoux se sont adressés en
premier lieu, que ces Epoux ont rempli la formalités pres-
crites par les articles trente deux et suivans de la loi du
trent Décembre mil huit cent vingt.
Mellet - Cyval Pasteur.

Conformément à l'art. 7 de la loi du 8^{me} Juin 1820 sur la tenue du
Registre de l'état civil, le présent Registre a été remis à Monsieur le
Trésorier Vorez, nommé Diacre de cette Paroisse en remplacement de
Monsieur Mellet.

Monsieur Vorez a été présenté à l'Eglise d'Avanches, le 12 du courant.

Avanches 21 Juin 1826.

Le Suppléant du Doyen.

Aug^{te} Jomallat

N^o 57.

Abram Louis
Previlly
allié
Puffnacht

Les Dimanches cinq, douse et dix neuf Juin mil huit cent
trente six, les bans de Mariage de
Abram Louis Previlly bourgeois d'Avanches, domicilié à
Donatyre rière Avanches fils Majeur de Frédéric
Previlly & de Rose née Tricot, et
de

Anne Susanne Puffnacht d'Avanches, Canton de Borne
fille majeure de Benedict Puffnacht et de Catherine
née Luttry, ont été publiés sans opposition dans la
paroisse de Donatyre d'après la déclaration qui ma été
faite par le pasteur de la paroisse d'Avanches au quel les
époux se sont adressés en premier lieu, que ces époux ont rempli
les conditions les conditions prescrites par les articles 32 et
suivans de la loi du 8^{me} Décembre 1820.

A Vorez diacre

n° 58.

Jean George Wolz Les Dimanches dix, dix-sept, et vingt-quatre Juillet mil-huit cent trente six, les bans de mariage

allié
Hindentlang

de
Jean George Wolz né le dix Décembre mil huit cent un bourgeois de Donatire, domicilié à Avenches, fils de Frederic Wolz et de Salomé Favarger et

de
Marianne Marguerite Hindentlang née le vingt-septembre mil huit cent quinze Bourgeoise de Dôle, domiciliée à Avenches, fille de Barthélemy Hindentlang et de Madelaine Cuendy, ont été publiés sans opposition dans la paroisse de Donatire d'après la déclaration qui m'a été faite par le pasteur de la paroisse d'Avenches auquel les époux se sont adressés en premier lieu, que ces époux ont rempli les conditions prescrites par les articles 32 et suivans de la loi du 8 Décembre 1820.

A. Noruz diacre

n° 59.

Samuel Louis
Stouber
allié
Roulet.

Les Dimanches vingt quatre, trente et un Juillet, et sept huit mil huit cent trente six, les bans de mariage

de
Samuel Louis Stouber né le vingt Octobre mil huit cent de Sédorf, domicilié à Avenches, fils de Jean Daniel Stouber et de Marie née Girard et

de
Marianne Roulet née le vingt sept Aout mil huit cent trois, de Donatire, domiciliée à Avenches, fille de Michel David Roulet et de Jeanne née Jan sa femme, ont été publiés sans opposition dans la paroisse de Donatire d'après la déclaration qui m'a été faite par le pasteur de la paroisse d'Avenches auquel les époux se sont adressés en premier lieu, que ces époux ont rempli les conditions prescrites par les articles 32 & suivans de la loi du 8 Décembre 1820.

A. Noruz diacre

N^o 60.
Jean Samuel
Nicolas
Scheiterberg
allié
Kohler

Les dimanches vingt-trois et trente Octobre et six Novem-
bre mil huit cent trente six les bans de mariage

de
Jean Samuel Nicolas Scheiterberg, âgé de vingt deux
ans, bourgeois de Donatire & y domicilié, fils de Nicolas
Scheiterberg et de Julie Guisan sa femme

et de
Marie Esther Kohler, âgée de vingt cinq ans, bourgeoise
de Bourgistein au Canton de Berne, domiciliée à Corcelles
Cercle de Grandcour, fille de ~~de~~ Jean Jacques Kohler et de Jeanne
Cecile de Grandcour, fille de ~~de~~ Jean Jacques Kohler et de Jeanne
Marie Chevalery sa femme, ont été publiés sans opposition
dans la paroisse de Donatire, après que les époux ont exhibé
les extraits ci-après, savoir l'acte de naissance de l'épouse, et
l'autorisation du père de l'épouse
Les registres qui déposent aux Archives de la Cure prouvent
d'ailleurs que l'époux est né le 16^{me} Novembre 1813.
A. Voruz Diacre

N^o 61.
Abraham
Emanuel
Hoffer
allié
Reymond

Les dimanches trente Octobre, six et treize Novembre
mil huit cent trente six les bans de mariage

de
Abraham Emanuel Hoffer, âgé de vingt trois ans,
bourgeois de Donatire & y domicilié, fils de Daniel Hoffer
& de Marguerite Senaud sa femme

et de
Louis Reymond, âgée de vingt ans, bourgeoise de
Donatire & y domiciliée, fille de Jacques Reymond et
de Rose Monney sa femme, ont été publiés sans opposition
dans la paroisse de Donatire, après que les époux ont
exhibé le consentement de la mère de l'épouse.
Les registres qui déposent aux archives de la Cure
prouvent d'ailleurs que l'époux est né le 21^{me} Aout 1813 &
que l'épouse est née le 15^{me} Novembre 1816.

A. Voruz Diacre

XI

N° 62.
Jean Baptiste
Nast
allié
Raymond

Le dimanche premier Janvier mil huit cent trente sept
les bans de mariage
de

Jean Baptiste Nast, âgé de vingt huit ans, domicilié à
Berne, bourgeois de Niederstocken au Canton de Berne
fils de Christian Nast et de son épouse née Schränd et
de
Elizabeth Raymond née Th, âgée de trente sept ans, domiciliée
à Berne bourgeoise de Donatire, canton de Vaud, fille de
Rodolphe Th et de Madeleine Dubach ont été publiés
dans la paroisse de Donatire après que les époux ont exhibé
les extraits ci-après: les actes de naissance de l'époux et de
l'épouse, l'acte de divorce de l'épouse extrait des Registres du
Tribunal d'appel du canton de Vaud en date du 18 Janvier
1830, la lettre de bourgeoisie de l'époux, les promesses de ma-
riage publiées dans la paroisse de l'époux & l'autorisation
du Département de Justice & Police du Canton de Vaud en
date du 30 Décembre 1836 renfermant la dispense de
deux publications. Cette dernière pièce déposée aux Archives
de la Seconde Cure d'Avenches.

A Voruz Pasteur.

N° 63
François Samuel
Valloton
allié
Raimond

Les dimanches vingt cinq Juin et deux Juillet mil huit
cent trente sept, les bans de mariage
de

François Samuel Valloton né le vingt deux Mai mil
huit cent quatorze, de Vallorbes, domicilié à Payerne
fils de David Valloton & de Marguerite née Liebingueh et
de

Marguerite Madeleine Raimond née le vingt sept Avril mil
huit cent six de Donatire domiciliée à Payerne fille de Jacques
Raimond & de Rose née Monney ont été publiés sans opposition
dans la paroisse de Donatire d'après la déclaration qui m'a été
faite par le pasteur de la paroisse de Payerne auquel ces époux se
sont adressés en premier lieu, que ces époux ont rempli les conditions
prescrites par les articles 32 et suivants de la loi du 8 Dec. 1820.

A. Voruz Diacre.

N.B. J'ai interrompu la
publication des bans de
mariage des époux Valloton
& Raimond, ayant été
informé d'une manière
certaine que l'époux était
mort accidentellement.

A. Voruz Diacre.

N° 63. bis

Sonnaillon
allié
Narbel

Les dimanches neuf, seize et vingt-trois juillet
mil huit cent trente sept, les bans de mariage
de
Jean Samuel Nicolas Sonnaillon né le douze
Mai mil sept cent nonante neuf de Donatire & y
domicilié, fils de Jean Samuel Sonnaillon et de
Susanne Elisabeth Druey et
de
Françoise Narbel née le trois Mai mil huit cent
quatorze de Vuarrens & y domiciliée fille de Jean
Daniel Narbel et de Jeannette née Porchet, ont
été publiés sans opposition dans la paroisse de
Donatire, sur le vu de l'extrait de baptême de l'épouse.
Les registres qui déposent aux archives de la cure prou-
vent d'ailleurs que l'époux est né le douze Mai mil
sept cent nonante neuf
A. Voruz Pasteur.

N° 64
Rosset
allié
Reymond

Les dimanches vingt-neuf Octobre, cinq & douze
Novembre mil huit cent trente sept, les bans de
mariage de
Daniel Emmanuel Rosset né le quatre septembre
mil sept nonante cinq bourgeois d'Avenches & y domi-
cilié, fils d'Abraham Frédéric Rosset & de Marianne
Freybaud et
de
Susanne Magdeleine Reymond née le onze Janvier
mil sept cent nonante six bourgeoise de Donatire & y
domiciliée fille de Pierre Reymond & de Marie François
Sonnaillon ont été publiés sans opposition dans la pa-
roisse de Donatire d'après la déclaration qui m'a été faite
par le Pasteur de la paroisse d'Avenches auquel ces époux
se sont adressés en premier lieu, que ces époux ont rempli
les conditions prescrites par les articles 32 & suivans
de la loi du 8^{me} Dec. 1820
A. Voruz Diacre

N° 65. Les dimanches dix-sept, vingt-quatre & trente et un Décembre
 Matzinger mil huit cent trente sept les bans de mariage de Jean Rodolphe
 allié Matzinger né le vingt trois Septembre mil huit cent onze, bour-
 Hofer. geois de Bâle & y domicilié, fils de défunt Rodolphe Matzinger
 et d'Elisabeth née Müller

et de
 Mariamne Hofer née le treize février mil huit cent dix, bour-
 geoise de Donatère, domiciliée à Bâle, fille de feu Daniel
 Hofer et de Marie Charlotte née Schettelberg sa femme, ont
 été publiés dans l'Eglise de Donatère paroisse d'Avenches, sur le
 vu des bans de mariage publiés sans opposition dans la bourgeoi-
 sie de l'époux, de l'acte de naissance de l'époux, de son acte de bour-
 geoisier et de la permission du département de Justice & Police
 du Canton de Vaud en date du deux Décembre mil huit cent
 trente sept. Les registres qui déposent aux Archives de la
 première Cure d'Avenches prouvent d'ailleurs que l'épouse
 est née le treize février mil huit cent dix.
 La permission du Département de Justice et Police reste
 déposée aux Archives de la seconde Cure.
 A. Voruzdière.

Conformément à l'arrêté du 25. 8^{me} 1837 sur la division de
 la paroisse d'Avenches, le présent Registre est clos, à
 raison de ce qu'il n'y a qu'un Registre d'Annuaire pour
 la paroisse qui dépasse à la grande Cure. -

Avenches le 22. 1837

Le Brevet du District.

Aug^e Jomaller ?

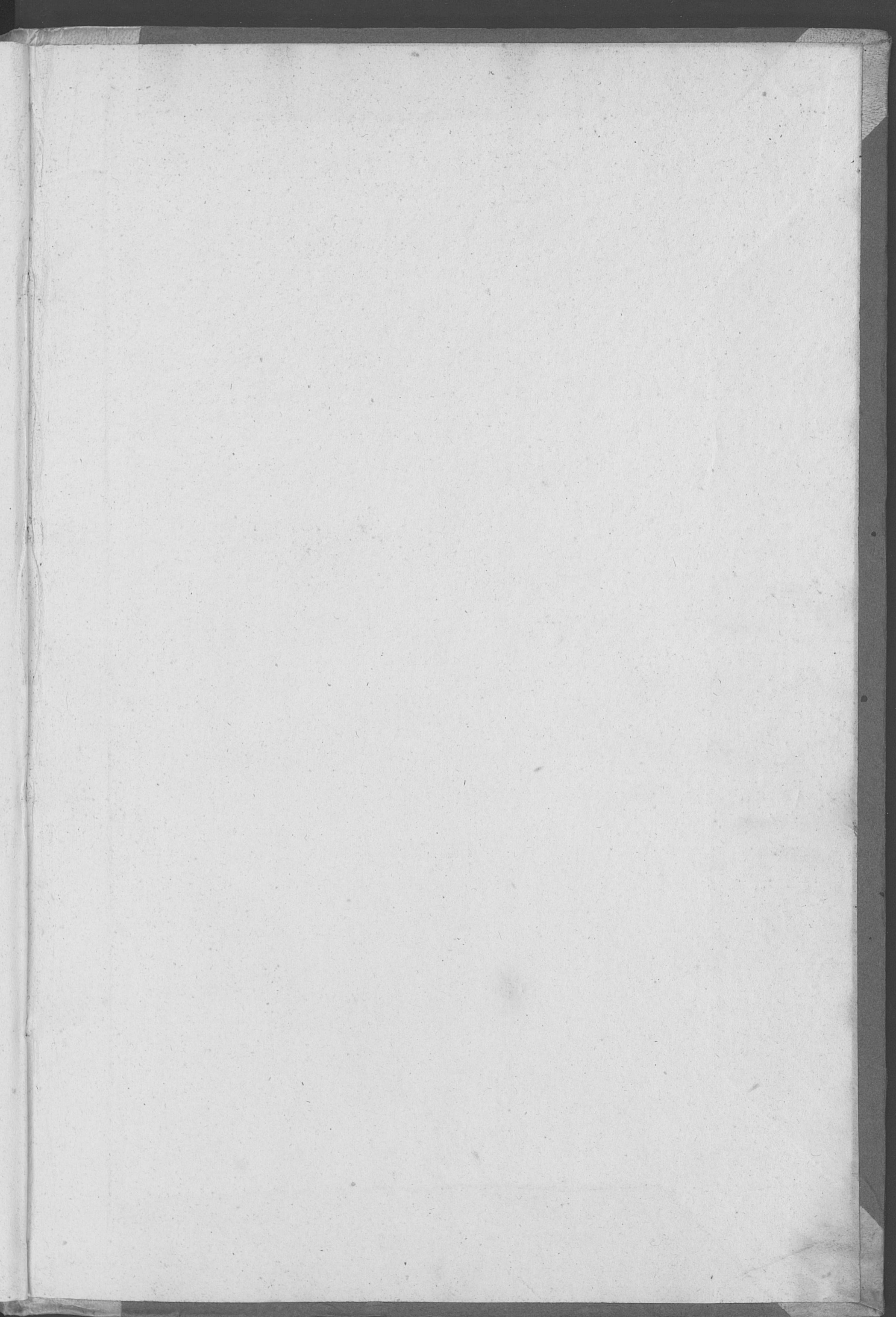

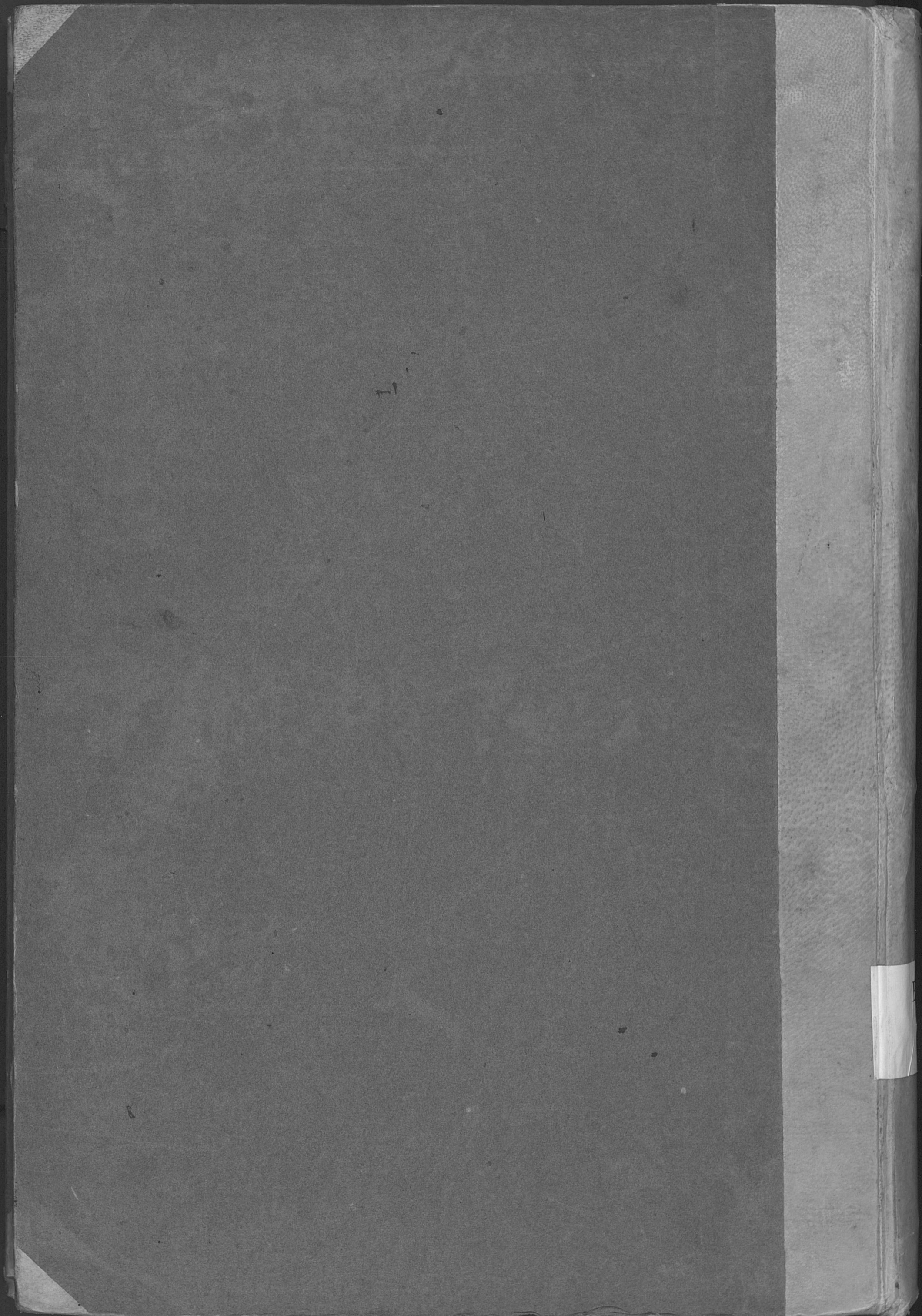

folio.	N ^{os}	
1	1	Bettere allie Savary.
2	3	Bomand allie Turtas.
4	7	Boudet allie Raymond.
14	32	Berameille allie Micaudon.
15	35	Bleuchod — Bomand.
16	37	Bosny — Scheitelberg.
20	51	Berquer — Hrell.
22	55	Briod — Thomas.

B
C
D
E
F
G
H
I
K
L
M
N
O
P
Q
R
S
T
U
Vw
X
Y
Z

B

Faint, illegible text or bleed-through from the reverse side of the page, possibly containing a list or index.

Folio. N^o 1

7.

16

Corbar allie Routet

~~17~~ 9

19

Cornet - Wullieme

C

D

E

F

G

H

I

K

L

M

N

O

P

Q

R

S

T

U

Vw

X

Y

Z

Faint, illegible text at the top of the page, possibly bleed-through from the reverse side.

C

end

end

end

Folio. No

9 18. Duc alle Ruffuach
13 29 Depre - Raymond
18. 43. Dutoit - Roulet.
20. 48. Samuel Delapra - Scheiterbergues.

D
E
F
G
H
I
K
L
M
N
O
P
Q
R
S
T
U
Vw
X
Y
Z

D

Handwritten scribble or mark in the top left corner.

Faint, illegible handwriting at the top of the page, possibly bleed-through from the reverse side.

E

F

G

H

I

K

L

M

N

O

P

Q

R

S

T

U

Vw

X

Y

Z



F

G

H

I

K

L

M

N

O

P

Q

R

S

T

U

Vw

X

Y

Z

1

3

4

G

H

I

K

L

M

N

O

P

Q

R

S

T

U

Vw

X

Y

Z



Folio. ^{W.}
11. 25. Queissat allie Penneyes.

G

H

I

K

L

M

N

O

P

Q

R

S

T

U

Vw

X

Y

Z

1

2

3

4

Folio. N.
3. 5. Hoffer - alle Perillau.
12. 28. Hoffer - Jordan.
18. 46. Hubert - Seila.
20. 49. Hoffer - Gigaud.
25. 61. Hoffer - Raymond.
9

H
I
K
L
M
N
O
P
Q
R
S
T
U
Vw
X
Y
Z

1854
1855
1856
1857
1858
1859
1860
1861
1862
1863
1864
1865
1866
1867
1868
1869
1870
1871
1872
1873
1874
1875
1876
1877
1878
1879
1880
1881
1882
1883
1884
1885
1886
1887
1888
1889
1890
1891
1892
1893
1894
1895
1896
1897
1898
1899
1900

I

K

L

M

N

O

P

Q

R

S

T

U

Vw

X

Y

Z



K

L

M

N

O

P

Q

R

S

T

U

Vw

X

Y

Z



L

M

N

O

P

Q

R

S

T

U

Vw

X

Y

Z



Folio	N ^o	
4	8	Monney-Beljan.
8	15	Miauton-Reymond.
8	16	Mathey-Routet
10	20	Martin-Péte.
11	23	Miauton-Reymond
13	30	Mellet-Schäizer.
28	65	Matzinger-Hofer.

M
N
O
P
Q
R
S
T
U
Vw
X
Y
Z

Faint, illegible handwriting at the top of the page, possibly bleed-through from the reverse side.

M

Folio. N^o.

19. 27.

Nicolier alle Rechte.

26. 62.

Nast alle Reymond.

N

O

P

Q

R.

S

T

U

Vw.

X

Y

Z.

75
17
28. Dr. West alle
Reynard.

O

P

Q

R

S

T

U

Vw

X

Y

Z



Folio. n^o.

1 2. David-alle Hoffer.

12. 27. Penseyes - Rothlühberg.

20 50 Penseyes - Blane

P

Q

R.

S

T

U

Vw.

X

Y

Z.

1850
1851
1852
1853
1854
1855
1856
1857
1858
1859
1860

Faint handwritten text, possibly a list or index, mostly illegible due to fading.

Q

R

S

T

U

Vw

X

Y

Z



Folio.	N ^o .	
2	1.	Reymond - allie Nerle.
3	6.	Rapin - Soumailon.
5	9.	Reymond - Schneider
7	13.	Roulet - Thormann.
10	22	Roulet - Chaboin
11	24.	Reymond - Sandriest.
12	26.	Reymond - Venard.
13	31.	Reymond - Thomee
16	38	Ryter - Hoffer.
17	40.	Roulet - Rossie.
17	41.	Reymond - Hubert.
21	52.	Raimond - Monney.
22	54.	Raimond - Bornand.
23	56	Raimond - Jordan.
23	57.	Reville - Ruffnacht.
27	64	Rosset - Reymond

R.

S

T

U

Vw.

X

Y

Z

11
12
13
14
15
16
17
18
19
20
21
22
23
24
25
26
27
28
29
30
31
32
33
34
35
36
37
38
39
40
41
42
43
44
45
46
47
48
49
50
51
52
53
54
55
56
57
58
59
60
61
62
63
64
65
66
67
68
69
70
71
72
73
74
75
76
77
78
79
80
81
82
83
84
85
86
87
88
89
90
91
92
93
94
95
96
97
98
99
100

Folio	Nr.	
5.	10.	Sonnailton allié d'Oleyres.
6.	11.	Scheitelberg - Steina.
8.	12.	Senaud - Schaffrot.
10.	21.	Scheitelberg - Raymond.
14.	33.	Schaïren - Bonjour.
17.	39.	Senaud - Hoffer.
18.	42.	Scheitelberg - Clere.
19.	45.	Sonnailton - Chevallay.
22.	53.	Senaud - Senaud.
24.	59.	Stouber - Roulet.
25.	60.	Scheiterberg - Kohler.
27.	63. bis	Sonnailton - Narbel.

S

T

U

Vw

X

Y

Z

1. ...
2. ...
3. ...
4. ...
5. ...
6. ...
7. ...
8. ...
9. ...
10. ...
11. ...
12. ...
13. ...
14. ...
15. ...
16. ...
17. ...
18. ...
19. ...
20. ...
21. ...
22. ...
23. ...
24. ...
25. ...
26. ...
27. ...
28. ...
29. ...
30. ...
31. ...
32. ...
33. ...
34. ...
35. ...
36. ...
37. ...
38. ...
39. ...
40. ...
41. ...
42. ...
43. ...
44. ...
45. ...
46. ...
47. ...
48. ...
49. ...
50. ...
51. ...
52. ...
53. ...
54. ...
55. ...
56. ...
57. ...
58. ...
59. ...
60. ...
61. ...
62. ...
63. ...
64. ...
65. ...
66. ...
67. ...
68. ...
69. ...
70. ...
71. ...
72. ...
73. ...
74. ...
75. ...
76. ...
77. ...
78. ...
79. ...
80. ...
81. ...
82. ...
83. ...
84. ...
85. ...
86. ...
87. ...
88. ...
89. ...
90. ...
91. ...
92. ...
93. ...
94. ...
95. ...
96. ...
97. ...
98. ...
99. ...
100. ...

2

2

Folio. ^{no}
176. Thomas allie Dagon

T

U

Vw

X

Y

Z

Faint, illegible text at the top of the page, possibly bleed-through from the reverse side.

T

U

Vw

X

Y

Z



Folio. N^o

15. 34

Wolter et alii Guichet

15. 36

Wolter - Henig.

24. 58.

Wolter - Hindenlang.

26. 63

Valloton - Raimond

Vw

X

Y

Z

Faint, illegible handwriting in the upper right corner, possibly bleed-through from the reverse side of the page.

H. /

X
Y
Z



Y

Z





N^o 4.
 Fritz Charles Auguste Hoffer, menuisier,
 Hoffer-Hoffer, de Donatyre, y domicilié, fils de Abram
 Emanuel et de Louise Raimond, célibataire, né
 à Donatyre, le seize Février mil huit cent cinquante
 quatre; et:
 Caroline Henriette Hoffer, ménagère, de Donatyre
 y domiciliée, fille de Jean Pierre et de Henriette
 Julie Louise Gigaud, célibataire, née à Donatyre
 le quatre Octobre mil huit cent quarante six
 Avenches le 1^{er} Novembre 1879. L'Officier de l'état civil
 Fritz Hoffer
 Caroline Hoffer
 Et. Moret

N^o 2.
 Camille Weill, voyageur de commerce, de Poitiers,
 Weill-Block, France, domicilié à Paris, Rue Turenne, N^o 1, fils
 de Daniel et de Estelle Loeb, célibataire, né à Poitiers
 le vingt huit Septembre mil huit cent cinquante sept; et:
 Lina Block, de Pontarlier, France, domiciliée
 à Avenches, fille de Salomon et de Bertha Weill,
 célibataire, née à Avenches le sept Février mil huit
 cent cinquante un.
 Avenches le 14 Novembre 1879. L'Officier de l'état civil.
 Et. Moret

N^o 3.
 Samuel Lévi, marchand de chevaux, de Pontarlier,
 Lévi-Block France, par option, domicilié à Avenches, fils
 de Emanuel, et de Madeleine Leval, célibataire,
 âgé de trente deux ans; et:
 Melanie Block, sans profession, de Belfort
 France, domiciliée à Belfort, fille de Lazare
 et de Emilie Picard, célibataire, âgée de trente
 quatre ans.
 Avenches le 4 Décembre 1879.
 L'Officier de l'état civil.
 Et. Moret

Pol. 2

N^o 4. Jean Francois Welly, fondateur, de Embach,
Welly-Miauton, Zurich, domicilié à Lausanne, fils de
Georges et de Marie Gisclon, veuf de Louise
Anna Mojonnier des le dix neuf Mars mil
huit cent septante neuf, né à Lausanne le
vingt Mai mil huit cent quarante six; et:
Virginie Caroline Elisa Miauton, sans
profession, d'Oleyres, domiciliée à Lausanne
fille de Jean Samuel et de Marie Charlotte
Geiger, célibataire, née à Payerne le quinze Mai
mil huit cent cinquante un.
Avenches le 13 Décembre 1879. L'Officier de l'état civil

F. Moret

N^o 5. Jean Eugène Soutter, avocat, de Morges (Suisse)
Soutter-Guisan, et Fölliken, (Argovie), domicilié à Vevey,
fils de César Henri, et de Jeanne Marie Louise
Pauline Mercier, célibataire, né à Morges,
le onze Juin mil huit cent quarante huit; et:
Amélie Guisan, sans profession, d'Avenches,
domiciliée à Mézières, fille de Charles Hector
et de Sophie Mellét, célibataire, née à
Mézières le douze Juillet mil huit cent cinquante.
Avenches le 19 Décembre 1879. L'Officier de l'état civil

F. Moret

N^o 6. Elie Lévy, négociant, de Gernay, France,
Lévy-Brunowich, domicilié à Gernay, fils de Moïse et de
Charlotte Blum, célibataire, né à Quatzenheim
Bas Rhin, le treize Février mil huit cent cinquante
trois; et: Rosalie Brunowich, de Chevroux,
domiciliée à Avenches, fille de Léopold, et de
Elisabeth Bernard, célibataire, née à
Avenches le cinq Juillet mil huit cent cinquante six.
Avenches le 9 Janvier 1880. L'Officier de l'état civil.

F. Moret

N^o 7.
 Nicolier-Miauton Jean Daniel Nicolier, agriculteur, d'Oleyres,
 domicilié à Oleyres, fils de Jean Daniel, et de
 Jaquenod née Miauton Marie Louise Rubatel, célibataire, né à
 Oleyres le six juillet mil huit cent quarante; et:
 Anne Susanne ^{Jaquenod née} Miauton, ménagère, d'Oleyres,
 domiciliée à Oleyres, fille de Jean Pierre Auguste
 et de Anne Marie née Miauton, ~~célibataire~~
 veuve de Charles Daniel Jaquenod depuis le 29 septembre 1863,
 née à Oleyres le sept février mil huit quarante un.
 Avenches le 13 Février 1880. L'Officier de l'état civil
 Daniel Vico luir F. Moret
 Jurette Jaquenod

N^o 8.
 Guillod-Senaud Fritz Louis Jules Samuel Guillod, agriculteur,
 de Nant, Bas Vully, domicilié à Avenches, fils de
 David Philippe et de Louise Charlotte Sophie
 Previlly, célibataire, né à Avenches le treize
 avril mil huit cent cinquante neuf; et:
 Louise Fanny Julie Senaud, ^{tailleuse} ~~ménagère~~,
 d'Avenches, domiciliée à Avenches, fille de
 Jean Frédéric et de Louise Berger, célibataire,
 née à Avenches le deux février mil huit cent cinquante quatre
 Avenches le 2 Mars 1880. L'Officier de l'état civil
 Guillod Fritz F. Moret
 Fanny Senaud.

N^o 9.
 Schumacher-Pauli Breitège Pierre Jean Schumacher, agriculteur, de
 de Anna Lobsiger, veuf de Marie Elisabeth Freitag,
 depuis le six sept février mil huit cent septante neuf
 né à Treiteron le treize janvier mil huit cent quinze; et:
 Anna Pauli née Heber, sans profession, de Wählern
 Berne, domiciliée à Faurug, fille de Pierre Weber
 et de Barbara Tuzeler, divorcée d'avec Christian
 Pauli depuis le vingt huit Mars mil huit cent
 soixante six née à Hollibe le quinze février mil
 huit cent dix neuf.
 Avenches le 17 Mars 1880. L'Officier de l'état civil
 F. Moret

N° 10. Benjamin Jean Miauton, charpentier, d'Oleyres, Miauton-Morel domicilié à Marnand, fils de Jean Abraham et de Louise Felicie Raymond, célibataire, né à Moudon le vingt six Avril mil huit cent cinquante six; et: Caroline Morel, cuisinière, de Marnand, domiciliée à Grandson fille de Marie Louise Morel, célibataire, née à Marnand le vingt deux Janvier mil huit cent cinquante trois. Avenches le 2 Avril 1880. L'Officier de l'état civil
F. Moret.

N° 11. Gustave Jaquemot, agriculteur, de Jaquemot-Martin Corcelles, domicilié à Corcelles, fils de Jean Louis et de Jeanne Marianne Ferrin, célibataire, né à Corcelles le huit Août mil huit cent cinquante huit; et: Lina Marie Marten, sans profession, de Avenches, domiciliée à Avenches, fille de Nicolas Auguste, et de Elisabeth Blaser, célibataire, née à Avenches le douze Juillet mil huit cent cinquante neuf Avenches le 10 Avril 1880. L'Officier de l'état civil
F. Moret

N° 12. Jean Hediger, ferblantier, de Reinach, Hediger-Eichenberger, Argovie, domicilié à Avenches, fils de Rodolphe et de Anna Marie Fleiz, célibataire, né à Reinach le cinq Avril mil huit cent trente cinq; et: Rosalie Célestine Eichenberger, sans profession, de Reinach, Argovie, domiciliée à Reinach, fille de Rodolphe et de Marie Weber, célibataire, née à Reinach le vingt six Avril mil huit cent quarante six Avenches le 8 Mai 1880. L'Officier de l'état civil
F. Moret

N° 13. Louis Auguste Constant Blanchod, Blanchod-Bommottet, négociant, d'Avenches, domicilié à Vernez, fils de Louis Auguste, et de Anne Frédérique Porta, célibataire, né à Morges le trois Août mil huit cent cinquante un; et:
Avel

Ovèle Fanny Bommottet, sans profession,
de Penthaiz, domiciliée à Rolle, fille de
Jacob Louis et de Marie Thérèse Edelmann,
célibataire, née à Rolle le vingt Mars mil huit cent soixante un
Avenches le 20 Mai 1880. L'Officier de l'état civil
F. Moret

N° 14. François Nicolas Gremion, condenseur de lait
Gremion-Blanc, de Gruyères, domicilié à Avenches, fils de
Jean Jacques et de Melanie Castella, célibataire,
né à Pringy, rière Gruyères, le six Décembre
mil huit cent cinquante un; et:
Louisa Jenny Charlotte Blanc, sans profession,
de Lausanne, domiciliée à Avenches, fille de
Louis Daniel et de Françoise Louise Chave,
célibataire, née à Lausanne le vingt six juillet
mil huit cent cinquante trois.
Avenches le 21 Mai 1880. L'Officier de l'état civil
François Nicolas Gremion Condenseur F. Moret
Charlotte Blanc.

N° 15 Jean Jules Wicht, dessinateur technique,
Wicht-Michaud de Montevray, Fribourg, domicilié à Lausanne
fils de Pierre Joseph et de Anne Virginie Bosson,
célibataire, né à Fribourg le six Août mil huit cent
cinquante trois; et:
Emma Michaud, sans profession, d'Avenches
domiciliée à Lausanne, fille d'Auguste Rodolphe
et de Susanne Marie Louise Genton,
célibataire, née à Lausanne le cinq juillet
mil huit cent cinquante huit.
Avenches le 19 Juin 1880.

L'Officier de l'état civil
F. Moret

Fol. 6.

N° 46.
Brunswick - Off.

Isaac Brunswick, marchand de chevaux,
de Chevroux, domicilié à Wrenches, fils de
Léopold et de Elisabeth Bernard, célibataire,
né à Wrenches le vingt-trois mil huit cent cinquante-
trois; et:

Pauline Off. sans profession, de Regisheim,
Haute Alsace, domiciliée à Regisheim fille de
Léopold et de Caroline Weill, célibataire, née à
Regisheim le trente-un Décembre mil huit cent soixante
Wrenches le 25 Juin 1880. L'Officier de l'état civil
H. Moret

N° 47.
Guignard - Michaud

N° 48.
Lévy - Kahr.

N^o 19.

Raymond-Hoffer. Jean Jacques Raymond agriculteur de Donatyre
 domicilié à Donatyre, fils de Jean Jacques et de
 Ursule Henriette Monney, célibataire, né à
 Donatyre le douze Août mil huit cent quarante quatre; et
 Eugénie Hoffer, ménagère de Donatyre, domiciliée
 à Donatyre, fille de Abram Emmanuel et de
 Louise Raymond, née à Belfaux, le trois Avril,
 mil huit cent quarante huit.

Avenches le 1^{er} Août 1880. L'Officier de l'état civil

H. Moret

Jean. Peymone.

Jenny Hoffer