

6



0005766



Registre des Décès

A

pour les décès

dans l'arrondissement d'état civil de *Gingins*

Le Département de Justice et Police

déclare

que le présent registre renferme *deux cents* pages

Lausanne, le *3 février* 19 *28*

Pour le Département,

Le Chef du Service de Justice:

M. Margot

Le présent volume fait suite au
volume numéro 5 contenant les inscriptions
du numéro 29 de l'année 1915 jusqu'au nu-
méro 2 de l'année 1929.

Gingins

— l'officier de l'état-civil : —

 *G. Jolly*

N° 3.

Bonjour Henri Louis.

Le vingt janvier _____ mil neuf cent vingt-neuf
à _____ une heure _____ rente minutes est décédé
à Cursier, _____ ensuite de
_____ selon certificat médical

Bonjour Henri Louis, _____

profession : cafetier, _____
originaire de Blonay, _____
domicilié à Cursier, _____ né le 22 mars 1866,
_____ mil _____ cent _____ à Eysins, _____

fil.s de Bonjour François Louis Henri _____
et de Jeanne née Cocharat, _____
état civil : époux d'Elise Amélie née Quaysin. _____

Inscrit au présent registre le 21 janvier 1929 _____ mil neuf
cent _____ sur la déclaration de Gillieron Albert,
caulonnier à Coppet, gendre du défunt. _____

Confirmé après lecture faite : **L'Officier de l'état civil :**
Albert Gillieron J. Sibry

Communiqué à l'office de l'état civil de S. Légit. _____

Le trois février _____ mil neuf cent vingt-neuf
à _____ une heure _____ rente minutes est décédé
à La Rippe, Tranchepied, _____ ensuite de
_____ selon certificat médical

Bezencon Arnold Edouard, _____

profession : agriculteur, _____
originaire de Bonvelay, _____
domicilié à La Rippe, Tranchepied, né le 9 octobre 1872,
_____ mil _____ cent _____ à Fleurbaey _____

fil.s de Bezencon Jean Abraham _____
et de Léonore née Schrick, _____
état civil : célibataire. _____

Inscrit au présent registre le 5 février 1929 _____ mil neuf
cent _____ sur la déclaration de Paul Bezencon,
agriculteur à La Rippe, frère du défunt. _____

Confirmé après lecture faite : **L'Officier de l'état civil :**
Paul Bezencon J. Sibry

Communiqué à l'office de l'état civil de Molondin _____

N° 4.

Bezencon Arnold
Edouard.

Imp. G. Vasey-Burrier S. A., Lausanne. — 1375 f. d.

N° 5.

Darcet née Bolle Félice
Victoire.

Le sept février _____ mil neuf cent vingt-neuf
à _____ cinq heures quarante-cinq minutes est décédée
à Borez, _____ ensuite de
_____ selon certificat médical

Darcet née Bolle Félice Victoire,

profession : ménagère,
originaire de Borez et de Boyis-Bossey,
domiciliée à Borez née le 6 novembre 1857,
_____ mil _____ cent _____ à _____

filie de Bolle Jean David
et de Louise Charlotte née Darcet,
état civil : veuve de Darcet Constant.

Inscrit au présent registre le 7 février 1929 _____ mil neuf
cent _____ sur la déclaration de Julius Darcet,
agriculteur à Borez.

Confirmé après lecture faite :

L'Officier de l'état civil :

Julius Darcet

J. Pichy

Communiqué à l'office de l'état civil de Chamb. 7.2.29

N° 6.

Messiez Jules Henri.

Le seize février _____ mil neuf cent vingt-neuf
à _____ sept heures _____ minutes est décédé
à Borez, _____ ensuite de
_____ selon certificat médical

Messiez Jules Henri,

profession : agriculteur,
originaire de Borez et l'Isle,
domicilié à Borez, né le 9 décembre 1846
_____ mil _____ cent _____ à Borez

fil de Messiez Jean
et de Jeanne Aline née Lecoultré,
état civil : veuf de Marie Charlotte Adrienne née Di Borre.

Inscrit au présent registre le 16 février 1929 _____ mil neuf
cent _____ sur la déclaration de Daniel André,
agriculteur à Borez, gendre du défunt.

Confirmé après lecture faite :

L'Officier de l'état civil :

Daniel André

J. Pichy

Communiqué à l'office de l'état civil de l'Isle. 18.2.29

Registre des décès A.

Page 3

Form. 2.

N° 7.

Beriz Adry.

Le seize février _____ mil neuf cent vingt-neuf
à vingt-deux heures _____ trente minutes est décédée
à Giringio, _____ ensuite de
_____ selon certificat médical

Beriz Adry,

profession du père, *maçon,*
originaire de *Sopriolo, (Tolluno, Italie),*
domiciliée à *Giringio,* née le *29 septembre 1928*
_____ mil _____ cent _____ à *Giringio.*

fil le de *Ferruccio Harlo*
et de *Philomena Liara née Zifferci,*
état civil: *enfant légitime.*

Inscrit au présent registre le *18 février 1929* _____ mil neuf
cent _____ sur la déclaration de *la mère.*

Confirmé après lecture faite :

L'Officier de l'état civil :

Vincent Carozz

T. Bismyng

Communiqué à la Chancellerie d'Etat à Lausanne. 18.2.29.

d.

N° 8.

Mugnier Jean Elisée.

Le dix-sept février _____ mil neuf cent vingt-neuf
à dix-sept heures _____ minutes est décédé
à La Rippe, _____ ensuite de
_____ selon certificat médical

Mugnier Jean Elisée,

profession: *ancien agriculteur,*
originaire de *Bogis-Bossey,*
domicilié à *La Rippe,* né le *28 décembre 1843,*
_____ mil _____ cent _____ à *Bogis-Bossey*

fil s de *Mugnier Jean Auguste*
et de *Marie née Belin,*
état civil: *veuf de Jeanne Felibe née Mugnier.*

Inscrit au présent registre le *18 février 1929* _____ mil neuf
cent _____ sur la déclaration de *Marcel Hermonjat,*

agriculteur à La Rippe, petit-fils du défunt.

Confirmé après lecture faite :

L'Officier de l'état civil :

Marcel Hermonjat

T. Bismyng

Communiqué à l'office de l'état civil de Crans. 18.2.29.

d.

N° 9.

Granger née Granger
Françoise Louise Saline.

Le dix huit février mil neuf cent vingt-neuf
à dix-sept heures minutes est décédée
à Eybens, ensuite de
selon certificat médical

Granger née Granger Françoise Louise Saline,

profession : ménagère,

originaire de Eybens,

domiciliée à Eybens, née le 21 février 1840,
mil cent à Engaine

filie de Granger Jacques Etienne Salomon

et de femme Françoise Louise Ollivier,

état civil : veuve de Granger Jean François Louis.

Inscrit au présent registre le 19 février 1929 mil neuf
cent sur la déclaration du petit-fils Julien

Granger, agriculteur à Eybens.

Confirmé après lecture faite : L'Officier de l'état civil :

J. Granger t. Ribyng
Communiq.é

N° 10.

Journeret née Meyhan
Berthe Céline.

Le treize mars mil neuf cent vingt-neuf
à dix heures minutes est décédée
à Chéseres, ensuite de
selon certificat médical

Journeret née Meyhan Berthe Céline,

profession : ménagère,

originaire de Trarès, (marchât),

domiciliée à Chéseres, né le 5 juin 1855,
mil cent à Tuhay, Le Lion

filie de Meyhan David Louis

et détrognelique Mélanie née Rochat,

état civil : épouse de Journeret François Henri.

Inscrit au présent registre le 13 mars 1929 mil neuf
cent sur la déclaration d'Ernest Ansermet,

agriculteur à Chéseres, gendre de la défunte.

Confirmé après lecture faite : L'Officier de l'état civil :

Ernest Ansermet t. Ribyng
Communiq.é à l'office de l'état civil de Trarès. 14-3-1929

Imp. G. Vainy-Boutier S.A., Lorient. — 1375 L. 4.

N° 11.

Bignens Jean Louis.

Le treize mars _____ mil neuf cent vingt-neuf
à _____ sept heures _____ trente minutes est décédé
à Gingins, _____ ensuite de
_____ selon certificat médical

Bignens Jean Louis,

profession : ancien garde forestier cantonal,

originaire de Fraulion,

domicilié à Gingins, _____ né le 17 janvier 1881,

_____ mil cent _____ à Mont-la-Ville

fil(s) de Bignens Jean-Alexandre

et de Louise née Böhler

état civil : veuf de Marie Lydie née Moullon.

Inscrit au présent registre le 14 mars 1929 _____ mil neuf
cent _____ sur la déclaration du fil(s) Henri Félix

Bignens, agriculteur à Gingins.

Confirmé après lecture faite :

L'Officier de l'état civil :

H. Bignens

J. Bignens

Communiqué à l'office de l'état civil de Fraulion, 24.3.29

N° 12.

Bex née Kohli Maria.

Le vingt-huit mars _____ mil neuf cent vingt-neuf
à _____ trois heures _____ minutes est décédée
à Quillier, _____ ensuite de
_____ selon certificat médical

Bex née Kohli Maria,

profession : ménagère,

originaire de Quillier,

domiciliée à Quillier, _____ né le 12 avril 1869,

_____ mil cent _____ à Lausanne-Dorf.

fil(e) de Kohli Johannes

et de Susanna Catharina née Clefferti,

état civil : épouse de Bex Charles Jean Louis.

Inscrit au présent registre le 29 mars 1929 _____ mil neuf
cent _____ sur la déclaration de Charles Jean Louis

Bex, fils de la défunte, agriculteur à Quillier.

Confirmé après lecture faite :

L'Officier de l'état civil :

Charles Bex

J. Bignens

Communiqué

Registre des décès A.

N° 13.

Eberhard Charles Jules.

Le quatre avril _____ mil neuf cent vingt-neuf
à _____ deux heures _____ minutes est décédé
à Tréler, _____ ensuite de
_____ selon certificat médical.

Eberhard Charles Jules,

profession: boulangier,
originaire de Tréler,
domicilié à Tréler, né le 26 octobre 1876,
_____ mil cent _____ à Tréler
fils de Eberhard Julien Louis Samuel
et de Emilie Augusta née Chombardon,
état civil: époux d'Allice née Bruch.

Inscrit au présent registre le 4 avril 1929 _____ mil neuf
cent _____ sur la déclaration d'Arni Eberhard,
conducteur d'automobile à Bover, frère du défunt.

Confirmé après lecture faite: Eberhard Arni. L'Officier de l'état civil: S. Sibry
_____ Communiqué _____

d.

Le vingt-cinq avril _____ mil neuf cent vingt-neuf
à dix-neuf _____ heures _____ minutes est décédé
à Greob, _____ ensuite de
_____ selon certificat médical.

Simond Frédéric William,

profession: ancien avocat,
originaire de Yverdun, du Lieu et du Chevrit, en archie sujet britannique
de son passeport N° 740 délivré en date du 14 juillet 1922 par le
Consul général de Grande Bretagne à Alexandrie,
domicilié à Greob, né le 10 août 1860,
_____ mil cent _____ à Grand-Bailli
habitant

fils de Simond André Eugène
et de Mary Louise Storry,
état civil: époux de Marguerite née Brocher.

Inscrit au présent registre le 26 avril 1929 _____ mil neuf
cent _____ sur la déclaration d'Arthur Brocher,
syndic à Greob, beau-frère du défunt.

Confirmé après lecture faite: Arthur Brocher L'Officier de l'état civil: S. Sibry
_____ Communiqué aux Offices de l'état civil d'Yverdun, du Lieu, du Chevrit du
sentier de la chancellerie d'Etat à Lausanne.

N° 14.

Simond Frédéric William

N° 15.

Dairna Giovanni.

Le quatorze mai _____ mil neuf cent vingt-neuf
à dix-sept _____ heures _____ vingt minutes est décédé
à La Rippe, Grande Côte, _____ ensuite de
_____ selon certificat médical

Dairna Giovanni.

profession : bûcheron,
originaire de Berbenno, province de Bergame, (Italie),
domicilié à La Rippe, _____ né le vingt-neuf 1894,
_____ mil _____ cent _____ à _____

fil.s de Dairna Giuseppe,
et de Angela Mansoni,
état civil : épouse de Maria Santa née Perotti.

pepinière 1929
17 mai 1929

Inscrit au présent registre le 6 mai 1929 _____ mil neuf
cent _____ sur la déclaration de Joseph Périsset, bû-
cheron à La Rippe, présent à l'accident qui a occasionné le décès.

Confirmé après lecture faite : L'Officier de l'état civil :

Joseph Périsset _____
Communiq. à la Chancellerie d'Etat à Luxembourg. 14.5.29

N° 16.

Miltz née Ostermann
Julie Subanne.

Le six mai _____ mil neuf cent vingt-neuf
à _____ vingt heures quarante-cinq minutes est décédée
à Grend, _____ ensuite de
_____ selon certificat médical

Miltz née Ostermann Julie Subanne,

profession : ménagère,
originaire de Grend,
domiciliée à Grend, _____ née le 3 août 1850,
_____ mil _____ cent _____ à Thilly

file de Ostermann Jules Louis
et de Jeanne Louise née Dourier,
état civil : veuve de Miltz Samuel Auguste.

Inscrit au présent registre le 7 mai 1929 _____ mil neuf
cent _____ sur la déclaration de Jules Henri Miltz,
agriculteur à Grend, fils de la défunte.

Confirmé après lecture faite : L'Officier de l'état civil :

Jules Miltz _____
Communiq. _____

N° 17.

Deschamps née Meyste Adèle.

Le quinze mai _____ mil neuf cent vingt-neuf
à _____ onze heures _____ trente minutes est décédée
à Givrins, _____ ensuite de
_____ selon certificat médical

Deschamps née Meyste Adèle,

profession : ménagère,
originaire de Givrins,
domiciliée à Givrins, _____ née le 6 février 1849,
_____ mil _____ cent _____ à Luchy

filie de Meyste Jean David
et de Rose Marie née Girardet,
état civil : veuve de Deschamps Marc Christ Sauc.

Inscrit au présent registre le 16 mai 1929 _____ mil neuf
cent _____ sur la déclaration de Remy Besson,
jardinier à Chêne-Bouvieres, Genève, qui s'intéresse à la défunte.

Confirmé après lecture faite :

L'Officier de l'état civil :

Besson. R.

T. Schyns

Communiqué

d.

N° 18.

Sergy née Benbeyres Jeanne Marie Adèle.

Le vingt juin _____ mil neuf cent vingt-neuf
à _____ seize heures _____ trente minutes est décédée
à Trélex, _____ ensuite de
_____ selon certificat médical

Sergy née Benbeyres Jeanne Marie Adèle,

profession : sans profession,
originaire de Bultigny,
domiciliée à Trélex _____ née le 23 octobre 1859,
_____ mil _____ cent _____ à Gouin

filie de Jean David Benbeyres
et de Marguerite née Raef,
état civil : veuve de Sergy Jules.

Inscrit au présent registre le 21 juin 1929 _____ mil neuf
cent _____ sur la déclaration d'Alfred Rothbach,
cantonnier à Trélex, veuve par alliance de la défunte.

Confirmé après lecture faite :

L'Officier de l'état civil :

Alfred Rothbach

T. Schyns

Communiqué à l'office de l'état civil de Gilly. 21.6.29.

N° 19.

Brelaz Alfred.

Le seize juillet _____ mil neuf cent vingt-neuf
à _____ quatre heures _____ minutes est décédé
à Eysins, _____ ensuite de
_____ selon certificat médical

Brelaz Alfred

profession : agriculteur,
originaire de Forel et de Lutry,
domicilié à Eysins _____ né le 19 octobre 1868
_____ mil _____ cent _____ à _____
fils de Brelaz Jean François _____
et de Jeanne Henriette née Léchaise, _____
état civil : époux d'Amélie née Monnant. _____

Inscrit au présent registre le 16 juillet 1929 _____ mil neuf
cent _____ sur la déclaration de Bernard Alfred
Brelaz, cantonnier à Eysins, fils du défunt.

Confirmé après lecture faite : L'Officier de l'état civil :

Brelaz

A. Rhygue

Communiqué aux Offices de l'état civil de Forel et de Lutry. 17.7.29.

d.

N° 20.

Felquet née Brelaz
Elise Caroline.

Le dix-neuf août _____ mil neuf cent vingt-neuf
à _____ deux heures _____ minutes est décédée
à Givrin, _____ ensuite de
_____ selon certificat médical

Felquet Elise Caroline née Brelaz,

profession : sans profession,
originaire de Cormier, (Haute-Savoie, France),
domiciliée à Givrin, _____ née le 10 décembre 1844
_____ mil _____ cent _____ à _____
fille de Brelaz Jacques François Eugène _____
et de Génie Marie Blanche née Lombardy, _____
état civil : veuve de Felquet François. _____

Inscrit au présent registre le 20 août 1929 _____ mil neuf
cent _____ sur la déclaration de John Weisshard,
syndic à Givrin, cousin de la défunte.

Confirmé après lecture faite :

L'Officier de l'état civil :

John Weisshard

A. Rhygue

Communiqué à la Chancellerie d'Etat à Lausanne. 21.8.29.

d.

N° 17 bis.

Dechamps née Meyste
Adèle.

Le quinze mai _____ mil neuf cent vingt-neuf
à _____ orse heures _____ trente minutes est décédée.
à Gibrins, _____ ensuite de
selon certificat médical

Dechamps née Meyste Adèle,

profession : ménagère,
originaire de Gibrins,
domiciliée à Gibrins, née le 6 février 1879,
mil cent à Suchy

filie de Meyste Jean David
et de Rosa Marie née Girardet,
état civil : veuve de Dechamps Marc Christ Base.

Inscrit au présent registre le 16 mai 1929 _____ mil neuf
cent _____ sur la déclaration de Rémy Besson, ju-
diciaire à Chère-Bougeval (Genève), qui s'intéressait à la défunte

Confirmé après lecture faite :

L'Officier de l'état civil :

Besson R

t. Suchy

Communiqué Cette inscription fait double emploi avec celle de la page d.

N° 21.

Berlie John Louis.

Le vingt août _____ mil neuf cent vingt-neuf
à _____ seize heures _____ quinze minutes est décédé
à Chéseres, _____ ensuite de
selon certificat médical

Berlie John Louis,

profession : ancien agriculteur,
originaire de La Rippe,
domicilié à Chéseres né le 5 septembre 1861,
mil cent à Chéseres

fil. s de Berlie Ami Emmanuel,
et de Jeanne Andrienne née Martin,
état civil : veuf de Marie Hélène Louise née Chrenbar.

Inscrit au présent registre le 20 août 1929 _____ mil neuf
cent _____ sur la déclaration d'Henri Berlie,
syndic à Chaprier, cousin germain du défunt.

Confirmé après lecture faite :

L'Officier de l'état civil :

H Berlie

t. Suchy

Communiqué

N° 22.

Joly Jeanne Françoise
dite Fanny.

Le vingt-deux août _____ mil neuf cent vingt-neuf
à _____ sept heures _____ minutes est décédée
à Giringins, _____ ensuite de
_____ selon certificat médical

Joly Jeanne Françoise dite Fanny,

profession : ancienne institutrice,

originaire de Giringins,

domiciliée à Giringins, née le 1^{er} octobre 1840,

_____ mil _____ cent _____ à Giringins

fil le de Joly Jean Henri

et de Jeanne Sophie née Diborne,

état civil : célibataire.

Inscrit au présent registre le 22 août 1929 _____ mil neuf
cent _____ sur la déclaration de Jean Gertel,

agriculteur à Giringins, petit-neveu de la défunte.

Confirmé après lecture faite :

L'Officier de l'état civil :

J. Gertel

P. Rothvog

Communiqué

N° 23.

Gertel Paul Marc
Samuel.

Le vingt-huit août _____ mil neuf cent vingt-neuf
à _____ quinze heures _____ trente minutes est décédé
à Giringins, La Fertre, _____ ensuite de
_____ selon certificat médical

Gertel Paul Marc Samuel,

profession : agriculteur,

originaire de Giringins,

domicilié à Giringins, né le 14 avril 1864,

_____ mil _____ cent _____ à Giringins

fil s de Gertel Jean Philippe

et de Louise Saline Marie Antoinette née Mestral,

état civil : époux d'Eugénie née Chapuis.

Inscrit au présent registre le 29 août 1929 _____ mil neuf
cent _____ sur la déclaration d'Albert Gertel,

agriculteur à Giringins, fils du défunt.

Confirmé après lecture faite :

L'Officier de l'état civil :

Albert Gertel

P. Rothvog

Communiqué

N° 24.

Blanchard Jules
Rodolphe.

Le vingt-deux septembre — mil neuf cent vingt-neuf
à huit heures — minutes est décédé
à Chéberet où il était en séjour — ensuite de
selon certificat médical

Blanchard Jules Rodolphe,

profession : agriculteur,
originaire de Berroy,
domicilié à Berroy, né le 22 décembre 1853,
mil cent à Penroy

fil de Georges Etienne Francois Blanchard
et de Charlotte Emilie née Bertholet,
état civil : veuf de Lydie Henriette née Michot.

Inscrit au présent registre le 23 septembre 1929 — mil neuf
cent — sur la déclaration de Jules Guibert,
maréchal à Chéberet, gendre du défunt, chez qui le décès a eu lieu

Confirmé après lecture faite : J. Guibert L'Officier de l'état civil : J. Berroy
Communiqué à l'Office de l'état civil de Rolle 23.9.29.

N° 25.

Mautier née Rojard Louise
Emilie.

Le seize décembre — mil neuf cent vingt-neuf
à zéro heure — trente minutes est décédée
à Eybiné, Les Banderettes, — ensuite de
selon certificat médical

Mautier née Rojard Louise Emilie,

profession : ménagère,
originaire de Juriens,
domiciliée à Eybiné, Les Banderettes née le 26 août 1875
mil cent à Pesey

fille de Rojard Samuel command
et de Louise Henriette née Menet,
état civil : épouse de Mautier Louis-Vincent.

Inscrit au présent registre le 17 décembre 1929 — mil neuf
cent — sur la déclaration de Charles Mautier,
arpenteur à Genève, fils de la défunte.

Confirmé après lecture faite : Mautier Chs. L'Officier de l'état civil : J. Berroy
Communiqué à l'Office de l'état civil de Romagnonnet. 24.12.29.

Imp. G. Vauvy-Burnier S. A., Levallois-Perret, — 1375 L. d.

Vu le 24 octobre 1929
Le Préfet J. Cabré

N° _____

L'inscription portant le numéro 95 mil neuf cent à la page 12
 est la dernière de l'année 1929. — minutes est décédé
 Les deux exemplaires de ce registre sont de — ensuite de
 nature identique. — selon certificat médical
 Givignin 31 décembre 1929.



L'officier de l'état civil:
 J. Rebryne

profession: _____

originaire de _____

domicilié à _____

mil cent

né le

à

fil de _____

et de _____

état civil: _____

Inscrit au présent registre le _____

mil neuf

cent

sur la déclaration d

Confirmé après lecture faite:

L'Officier de l'état civil:

Communiqué

N° _____

Le _____

mil neuf cent

à _____

heure

minutes est décédé

à _____

ensuite de

selon certificat médical

profession: _____

originaire de _____

domicilié à _____

mil cent

né le

à

fil de _____

et de _____

état civil: _____

Inscrit au présent registre le _____

mil neuf

cent

sur la déclaration d

Confirmé après lecture faite:

L'Officier de l'état civil:

Communiqué

N° 1.

Denis née Chappuis Adèle
Louise.

Le huit janvier _____ mil neuf cent trente _____
à _____ dix-sept heures _____ minutes est décédée
à Gingins, _____ ensuite de
_____ selon certificat médical

Denis née Chappuis Adèle Louise,

profession : sans profession,
originaire de Ceyserieu, (Ain, France),
domiciliée à Gingins _____ née le 10 mai 1853 _____
_____ mil _____ cent _____ à _____

filie de Chappuis Jean François _____
et de Jeanne Françoise Grupt, _____
état civil : veuve de Denis Claude, _____

Inscrit au présent registre le 10 janvier 1930 _____ mil neuf
cent _____ sur la déclaration d'Albert Bontet, agric-
-culteur à Gingins, veuve de la défunte.

Confirmé après lecture faite : **L'Officier de l'état civil :**
Albert Bontet *A. Bontet*

Communiqué à la Chancellerie d'Etat à Lausanne *15.1.30.*

N° 2.

Mestral Lucien Pierre Edouard.

Le dix-neuf janvier _____ mil neuf cent trente _____
à quatorze heures _____ minutes est décédé
à Gingins, Le Bontet, _____ ensuite de
_____ selon certificat médical

Mestral Lucien Pierre Edouard,

profession : agriculteur,
originaire de Gingins,
domicilié à Gingins, Le Bontet, _____ né le 14 mai 1869, _____
_____ mil _____ cent _____ à _____

filé de Mestral Samuel Jules _____
et de Marie Thérèse née Vincent, _____
état civil : épouse de Pauline née Fezer _____

Inscrit au présent registre le 20 janvier 1930 _____ mil neuf
cent _____ sur la déclaration de Jules Arthur
Mestral, agriculteur à Gingins, Le Bontet, fils du défunt.

Confirmé après lecture faite : **L'Officier de l'état civil :**
J. Mestral *J. Mestral*

Communiqué _____

N° 3.

Bory Edouard Jean.

Le dix-neuf janvier _____ mil neuf cent trente
à quatorze heures _____ minutes est décédé
à Gisors, _____ ensuite de
_____ selon certificat médical
Bory Edouard Jean,

profession : agriculteur,
originaire de Gisors,
domicilié à Gisors, _____ né le 12 novembre 1868,
_____ mil _____ cent _____ à Paris

fil.s de Bory Edouard Jean
et de Anne née Hervé,
état civil : veuf de Court Louise Julie.

Inscrit au présent registre le 21 janvier 1930 _____ mil neuf
cent _____ sur la déclaration d'Adolphe Bory,
agriculteur à Gisors, cousin du défunt.

Confirmé après lecture faite :

Ad. Rouf

L'Officier de l'état civil :

J. Sibrynos

Communiqué

N° 4.

Brélier née Monnant
Amélie.

Le trois février _____ mil neuf cent trente
à _____ zéro heure _____ trente minutes est décédée
à Espinés, _____ ensuite de
_____ selon certificat médical

Brélier née Monnant Amélie,

profession : ménagère,
originaire de Foret et Lutry,
domiciliée à Espinés, _____ née le 10 avril 1862,
_____ mil _____ cent _____ à Tassin

fil.le de Monnant Louis
et de Reine née Mermet,
état civil : veuve de Brélier Alfred.

Inscrit au présent registre le 3 février 1930 _____ mil neuf
cent _____ sur la déclaration de Fernand Alfred
Brélier, cantonnier à Espinés, fils de la défunte.

Confirmé après lecture faite :

J. Brélier

L'Officier de l'état civil :

J. Sibrynos

Communiqué aux officiers de l'état civil de Foret et Lutry.

N° 5.

Galé Louis Arni.

Le douze avril _____ mil neuf cent trente _____
à vingt-trois heures _____ trente minutes est décédé
à Tréler, _____ ensuite de _____
_____ selon certificat médical

Galé Louis Arni

profession : agriculteur,
originaire de Tréler,
domicilié à Tréler, né le 19 juin 1870,
_____ mil _____ cent _____ à Tréler

fil de Galé Jean Louis
et de Louise Julie née Pallet,
état civil : veuf de Louise Susanne Isaline née Guillier.

Inscrit au présent registre le 14 avril 1930 _____ mil neuf
cent _____ sur la déclaration de Louis Galé, jar-
dinier à Tréler, fils du défunt.

Confirmé après lecture faite :

L. Galé

L'Officier de l'état civil :

J. Pichy

~~Communiqué~~

N° 6.

Dupontet Jean Louis.

Le douze mai _____ mil neuf cent trente _____
à neuf heures _____ trente minutes est décédé
à Eysins, _____ ensuite de _____
_____ selon certificat médical

Dupontet Jean Louis,

profession : sans profession,
originaire de Eysins,
domicilié à Eysins, né le 9 mai 1911,
_____ mil _____ cent _____ à Eysins

fil de Dupontet Marc Arni
et de Helene Louise née Lamboisy,
état civil : célibataire.

Inscrit au présent registre le 13 mai 1930 _____ mil neuf
cent _____ sur la déclaration de le père Marc Arni

Dupontet à Eysins.

Confirmé après lecture faite :

Mme Dupontet

L'Officier de l'état civil :

J. Pichy

~~Communiqué~~

N° 7.

Bory née Hulther
Jenny Fanny.

Le vingt-un mai mil neuf cent trois
à _____ deux heures _____ minutes est décédée
à Gibrins, _____ ensuite de
_____ selon certificat médical

Bory née Hulther Jenny Fanny,
profession : ménagère,
originaire de Gibrins,
domiciliée à Gibrins née le 10 juin 1848
_____ mil _____ cent _____ à Emine
_____ Secours
fille de Hulther Jean Louis
et de Françoise Julie née Rabanel,
état civil : veuve de Bory Marc Alphonse.

Inscrit au présent registre le 22 mai 1930 mil neuf
cent _____ sur la déclaration d' Adolphe Bory
agriculteur à Gibrins, fils de la défunte.

Confirmé après lecture faite : _____
Ad. Bory L'Officier de l'état civil :
_____ E. Pichy
Communiqué _____
d. _____

N° 8.

Berlie John Henri

Le six juin mil neuf cent trois
à _____ heure _____ du jour _____ minutes est décédé
à La Rippe, Le Stand, _____ ensuite de
_____ selon certificat médical

Berlie John Henri
profession : bûcheron,
originaire de La Rippe,
domicilié à La Rippe né le 6 mai 1885
_____ mil _____ cent _____ à La Rippe
La Rippe
fils de Berlie John Henri
et de Céline Suzanne née Chambat,
état civil : célibataires.

Inscrit au présent registre le 7 juin 1930 mil neuf
cent _____ sur la déclaration de Jules César Berlie
bûcheron à Chéberes, frère du défunt.

Confirmé après lecture faite : _____
Jules Berlie L'Officier de l'état civil :
_____ E. Pichy
Communiqué _____
d. _____

Imp. G. Vany-Burnier S. A., Luxembourg. - 1375 f. d.

N° 9.

Fuhrmann Friedrich

Le vingt-sept juin _____ mil neuf cent trente _____
à _____ deux heures _____ trente minutes est décédé
à Chéseres, _____ ensuite de _____
selon certificat médical

Fuhrmann Friedrich,

profession : agriculteur,
originaire de Wädenswil, (Berne),
domicilié à Chéseres, né le 27 avril 1858,
_____ mil _____ cent _____ à Wädenswil

fil de Johann Fuhrmann
et de Maria Seibündig,
état civil : veuf d'Elise née Schür.

Inscrit au présent registre le 26 juin 1930 _____ mil neuf
cent _____ sur la déclaration d' Elise Jakob

Chéseres, fille du défunt.

Confirmé après lecture faite :

L'Officier de l'état civil :

Elise Jakob

J. Sibry

Communiqué à l'office de l'état civil d' Wädenswil _____ 4.7.30

d.

N° 10.

Morax Hubert Louis.

Le trois juillet _____ mil neuf cent trente _____
à _____ dix heures _____ quarant-cinq minutes est décédé
à Télex, _____ ensuite de _____
selon certificat médical

Morax Hubert Louis,

profession du père : agriculteur,
originaire de Mex,
domicilié à Télex né le 1^{er} novembre 1929,
_____ mil _____ cent _____ à Lausanne

fil de Morax Louis Marcel
et de Thérèse Mathilde née Ballon,
état civil : enfant.

Inscrit au présent registre le 4 juillet 1930 _____ mil neuf
cent _____ sur la déclaration du père, Morax

Louis Marcel.

Confirmé après lecture faite :

L'Officier de l'état civil :

Morax

J. Sibry

Communiqué à l'office de l'état civil de Bulle _____ 4.7.30

d.

N° 11.

Dejenève Alice Louise.

Le dix juillet _____ mil neuf cent trente _____
à _____ seize heures _____ minutes est décédée
à La Rippe, _____ ensuite de _____
_____ selon certificat médical

Dejenève Alice Louise, _____

profession : femme de chambre, _____
originaire d'Écier, (Haute-Savoie, France), _____
domiciliée à La Rippe _____ née le 22 décembre 1899,
_____ mil _____ cent _____ à Grand-Breignin _____
fil le de Dejenève Sincert _____
et de Sophie Louise née Chouet, _____
état civil : célibataire, _____

Inscrit au présent registre le 7 juillet 1930 _____ mil neuf
cent _____ sur la déclaration de Robert Dejenève,
agriculteur à La Rippe, frère de la défunte.
Confirmé après lecture faite : **L'Officier de l'état civil :**
Dejenève Robert _____ P. S. Sahynges
Communiqué à la Chancellerie d'État à Lausanne. 15.7.30

N° 12.

Maillet née Mayor
Louise Haline.

Le vingt-neuf juillet _____ mil neuf cent trente _____
à quatorze _____ heures _____ trente minutes est décédée
à Trélex, _____ ensuite de _____
_____ selon certificat médical

Maillet née Mayor Louise Haline, _____

profession : ménagère, _____
originaire de Gixion et d'Arrier, _____
domiciliée à Trélex, _____ née le 28 novembre 1849,
_____ mil _____ cent _____ à _____

fil le de Mayor Daniel Abram _____
et de Madeleine Françoise Paridel, _____
état civil : veuve de Maillet Constant Samuel. _____

Inscrit au présent registre le 30 juillet 1930 _____ mil neuf
cent _____ sur la déclaration de Charles Budry,
jardinier à Trélex, gendre de la défunte.
Confirmé après lecture faite : **L'Officier de l'état civil :**
Charles Budry _____ P. S. Sahynges
Communiqué à l'office de l'état civil d'Argier. 30.7.30.

N° 13.

Boubtif Jean Francois Victor.

Le vingt-cinq août _____ mil neuf cent trente _____
à vingt _____ heures _____ trente minutes est décédé
à Giringins, _____ ensuite de
_____ selon certificat médical

Boubtif Jean Francois Victor,

profession : agriculteur,
originaire de Epertines sur Rolle et Petit-Lacornet, Genève,
domicilié à Giringins, né le 13 juin 1847
_____ mil _____ cent _____ à Petit-Lacornet

fil de Boubtif Jean Francois Louis
et de Éveline Augustine Euphrasie née Bahud,
état civil : veuf de Louise Julie née Barcet.

Inscrit au présent registre le 27 août 1930 _____ mil neuf
cent _____ sur la déclaration de Charles Bacher,
entrepreneur postal à Giringins, petit-fils du défunt.

Confirmé après lecture faite :

L'Officier de l'état civil :

Ad. Bœli

J. Styrzbecher

Communiqué aux offices de l'état civil de Gilly et du Petit-Lacornet. 4.9.30

N° 14.

Genier Jacques Marius.

Le trois octobre _____ mil neuf cent trente _____
à trois _____ heures _____ minutes est décédé
à Crappier, _____ ensuite de
_____ selon certificat médical

Genier Jacques Marius,

profession : titulaire de douanes retraité,
originaire de Thierrens,
domicilié à Crappier, né le 3 janvier 1866
_____ mil _____ cent _____ à Yvon

fil de Genier Jean Philippe
et de Jenny Charlotte Olivet,
état civil : veuf en premières noces de Marie Léontine née Guignat
et épouse de Joséphine Antonie née Bissore.

Inscrit au présent registre le 4 octobre 1930 _____ mil neuf
cent _____ sur la déclaration de Marius Genier,
employé de restaurant à Genève, fils du défunt.

Confirmé après lecture faite :

L'Officier de l'état civil :

Marius Genier

J. Styrzbecher

Communiqué à l'office de l'état civil de St-Cierges. 7.10.30

N° 15.

Dumoyes née Duboulet
Jeanne Louise dite Jenny.

Le treize octobre _____ mil neuf cent trente
à six _____ heures _____ minutes est décédée
à Buillier, _____ ensuite de
_____ selon certificat médical

Dumoyes née Duboulet Jeanne Louise dite Jenny

profession : sans profession,
originaire de Buillier,
domiciliée à Buillier, _____ née le 13 décembre 1890,
_____ mil _____ cent _____ à _____

fil le de Duboulet Jean Daniel
et de Rose Elisabeth née Bichet,
état civil : veuve de Jean François Dumoyes.

Inscrit au présent registre le 14 octobre 1930 _____ mil neuf
cent _____ sur la déclaration de Louis Coulon,
instituteur à Buillier, petit-fils par alliance.

Confirmé après lecture faite :

L'Officier de l'état civil :

L. Coulon

T. Schynoz

Communiqué

N° 16.

Spori née Borloz Lucie
Céline.

Le vingt-deux octobre _____ mil neuf cent trente
à zéro _____ heure cinq _____ minutes est décédée
à Eysins, _____ ensuite de
_____ selon certificat médical

Spori née Borloz Lucie Céline

profession : ménagère,
originaire de Boltigen (Berne),
domiciliée à Eysins, _____ née le 17 mars 1879,
_____ mil _____ cent _____ à Ormont-Dessus

fil le de Borloz Emile Alexis
et de Julie Amélie née Mottier.
état civil : épouse de Jacob Spori.

Inscrit au présent registre le 23 octobre 1930 _____ mil neuf
cent _____ sur la déclaration du mari.

Confirmé après lecture faite :

L'Officier de l'état civil :

Spori Jacob

T. Schynoz

Communiqué à l'office de l'état civil de Boltigen. 23.10.30.

avec acte de décès
et certificat de décès
du 10 novembre 1930

N° 17.

Berraud Jean Gabriel.

~~Le~~ Par jugement du Président du ~~mil neuf cent~~ tribunal
~~du~~ district de ~~neuf~~ Lyon du 9 juillet 1930 ~~minutes est décédé~~
~~à~~ a été déclaré absent avec effet remontant à ~~ensuite de~~
 l'année 1870, ~~selon certificat médical~~

Berraud Jean Gabriel,

profession : _____
 originaire de Gingins où il était
 domicilié, à _____ né le 3 avril 1801,
 _____ mil _____ cent _____ à Gingins
 fils de Berraud Jean Bénédicte
 et de Jeanne Marie née Chazy,
 état civil : célibataire.

Inscrit au présent registre le 10 novembre 1930 _____ ~~mil neuf~~
~~cent~~ _____ sur la déclaration & communication
 du Département de Justice et Police. _____

Confirmé après lecture faite : **L'Officier de l'état civil :**
 Déclaration écrite. _____ J. Strynny
 Communiqué _____

N° 18.

Rapp née Mellet Lucie
Félicie.

Le dix-neuf novembre _____ mil neuf cent trente _____
 à vingt-une _____ heures _____ minutes est décédée
 à Chéseres, _____ ~~ensuite de~~
 _____ selon certificat médical

Rapp née Mellet Lucie Félicie,

profession : ménagère,
 originaire de Moudon,
 domiciliée à Chéseres, _____ née le 24 janvier 1864,
 _____ mil _____ cent _____ à Bronnay
 fille de Mellet Charles Louis
 et de Marianne née Deluche,
 état civil : veuve de Benjamin John fils Auguste Rapp.

Inscrit au présent registre le 20 novembre 1930 _____ ~~mil neuf~~
~~cent~~ _____ sur la déclaration de Benjamin Rapp,
technicien des instruments à Lausanne, fils de la défunte. _____

Confirmé après lecture faite : **L'Officier de l'état civil :**
Benjamin Rapp _____ J. Strynny
 Communiqué à l'office de l'état civil de Moudon _____

Imp. G. Veuve-Burnier S. A., Lausanne. — 1375 L. 4.

N° 19.

Peurchot né Muret
Fanny Elise.

Le vingt décembre _____ mil neuf cent trente _____
à vingt-trois heures _____ minutes est décédé e
à Craspien, _____ - ensuite de
_____ selon certificat médical
Peurchot né Muret Fanny Elise, _____

profession : ménagère, _____
originaire de Buzigny sur Orge, _____
domiciliée à Craspien, _____ née le 3 janvier 1853,
_____ mil _____ cent _____ à Ollon _____

fil le de Muret Pierre Daniel _____
et de Marie Sophie née Roux, _____
état civil : veuve en 1^{ers} noces de Charles François Amiguet
et en 2^{des} noces d'Ami Gustave Peurchot. _____

Inscrit au présent registre le 22 décembre 1930 _____ mil neuf
cent _____ sur la déclaration de Louisa Paréaz
née Peurchot à Craspien, fille de la défunte. _____

Confirmé après lecture faite : **L'Officier de l'état civil :**
Louisa Paréaz _____ L. Rhyon _____
Communiqué à l'office de l'état civil de Buzigny sur Orge. _____
d. _____

N° 20.

Bea Charles Jean
Louis.

Le vingt-trois décembre _____ mil neuf cent trente _____
à vingt-deux heures _____ minutes est décédé
à Seillier, _____ - ensuite de
_____ selon certificat médical
Bea Charles Jean Louis, _____

profession : agriculteur, _____
originaire de Seillier, _____
domicilié à Seillier, _____ né le 22 décembre 1864,
_____ mil _____ cent _____ à Seillier _____

fil s de Bea Henri Samuel _____
et de Jeanette Julie Pauline née Lardet, _____
état civil : veuf de Maria née Kohli. _____

Inscrit au présent registre le 25 décembre 1930 _____ mil neuf
cent _____ sur la déclaration de Charles Bea,
agriculteur à Seillier, fils du défunt. _____

Confirmé après lecture faite : **L'Officier de l'état civil :**
Charles Bea _____ L. Rhyon _____
Communiqué _____
d. _____

Imp. G. Veury-Burnier S. A., LAMANOUE. — 1375 f. d.

5200

Seillier

*1 fils
ni
9 février
1904*

N° _____

L'inscription portant le numéro 20 mil neuf cent à la page 23
est la dernière de l'année 1930. — minutes est décédé

Les deux exemplaires de ce registre sont de ~~suite de~~
teneur identique. — selon certificat médical

vingt 31 décembre 1930.

L'officier de l'état civil: _____



L. Berthoud

profession: _____

originaire de _____

domicilié à _____

né le _____

mil

cent

à _____

fil de _____

et de _____

état civil: _____

Inscrit au présent registre le _____ mil neuf
cent _____ sur la déclaration d _____

Confirmé après lecture faite: _____

L'Officier de l'état civil: _____

Communiqué _____

N° _____

Le _____ mil neuf cent
à _____ heure _____ minutes est décédé

à _____ ensuite de
selon certificat médical

profession: _____

originaire de _____

domicilié à _____

né le _____

mil

cent

à _____

fil de _____

et de _____

état civil: _____

Inscrit au présent registre le _____ mil neuf
cent _____ sur la déclaration d _____

Confirmé après lecture faite: _____

L'Officier de l'état civil: _____

Communiqué _____

N° 1.

Finlayson Helen.

Le premier février _____ mil neuf cent trente-un
à vingt-deux heures _____ minutes est décédé
à Grench, _____ - ensuite de
Finlayson Helen _____ selon certificat médical

profession : *cuisinière,*

originaire de *Grande Bretagne* suivant passeport n° 14667 délivré par
le Consulat général de Paris le 20 mars 1926,
domiciliée à *Grench* _____ née le 29 décembre 1857,
_____ mil _____ cent _____ à *Laverkelling, Suède*

filie de *Finlayson James*

et *Elisa Calderhead,*

état civil : *célibataire.*

Inscrit au présent registre le *2 février 1931* _____ mil neuf
cent _____ sur la déclaration de *Charles Bidauy,*

Syndic à Grench.

Confirmé après lecture faite :

L'Officier de l'état civil :

Ch. Bidauy

S. Bihyroz

Communiqué à la Chancellerie d'Etat à Lausanne

7.2.31

N° 2.

Goncercut Armand

Jacques Jules.

Le vingt février _____ mil neuf cent trente-un
à sept heures _____ quinze minutes est décédé
à Grench, _____ - ensuite de
_____ selon certificat médical
Goncercut Armand Jacques Jules,

profession : *agriculteur,*

originaire de *Grench et de Genève,*

domicilié à *Grench,* _____ né le 21 janvier 1888
_____ mil _____ cent _____ à *Singins,*

fil de *Goncercut Paul Julien*

et de *Jenny Olympe née Gaillard,*

état civil : *époux d'Emma née Galé.*

Inscrit au présent registre le *21 février 1931* _____ mil neuf
cent _____ sur la déclaration de *Ami Miar,*

agriculteur à Grench, cousin du défunt.

Confirmé après lecture faite :

L'Officier de l'état civil :

Ami Miar

S. Bihyroz

Communiqué à l'Office de l'état civil de Genève.

21.2.31

N° 3.

Chablor née Boseyron
Marie Julie.

Le vingt-deux février _____ mil neuf cent trente-un
à une _____ heure _____ trente minutes est décédée
à Gibrins, _____ ensuite de
_____ selon certificat médical

Chablor née Boseyron Marie Julie,

profession : ménagère,
originaire de Château d'Ors,
domiciliée à Gibrins, _____ née le 9 avril 1851,
_____ mil _____ cent _____ à Genolin

fil le de Boseyron Louis Henri Elie _____
et de Rose Lucie née Lude, _____
état civil : épouse de Jules Chablor.

Inscrit au présent registre le 20 février 1931 _____ mil neuf
cent _____ sur la déclaration de Louis Chablor,
agriculteur à Gibrins, fils de la défunte.

Confirmé après lecture faite :

L'Officier de l'état civil :

Louis Chablor

J. Strynos

Communiqué à l'office de l'état civil de Château d'Ors.

N° 4.

Lequint née Wuischpard
Jenny Elise.

Le vingt-quatre février _____ mil neuf cent trente-un
à sept _____ heures _____ minutes est décédée
à Gibrins, _____ ensuite de
_____ selon certificat médical

Lequint née Wuischpard Jenny Elise,

profession : ménagère,
originaire de Gibrins,
domiciliée à Gibrins, _____ née le 25 février 1861,
_____ mil _____ cent _____ à Gibrins

fil le de Wuischpard John Edmond _____
et de Téhé Jenny née Brod'horn, _____
état civil : veuve d'Alfred Jules Lequint.

Inscrit au présent registre le 25 février 1931 _____ mil neuf
cent _____ sur la déclaration de John Wuischpard,
syndic à Gibrins, frère de la défunte.

Confirmé après lecture faite :

L'Officier de l'état civil :

John Wuischpard

J. Strynos

Communiqué

N° 5.

Berlinge Etienne Henri

Le sept mars _____ mil neuf cent trente-un
à cinq _____ heures _____ minutes est décédé
à Gibrins, _____ ensuite de
_____ selon certificat médical

Berlinge Etienne Henri,

profession : agriculteur,
originaire de Gibrins,
domicilié à Gibrins, né le 3 avril 1849,
_____ mil _____ cent _____ à Gibrins

filé de Berlinge Jean François
et de Jeanne Marie Subanne née Bory,
état civil : veuf de Fanny Louise Jenny née Mestral.

Inscrit au présent registre le 9 mars 1931 _____ mil neuf
cent _____ sur la déclaration de John Berlinge,
agriculteur à Gibrins, fils du défunt.

Confirmé après lecture faite :

L'Officier de l'état civil :

Berlinge John Henri

J. Sibrynos

Communiqué

N° 6.

Rossier Charles Louis Auguste

Le vingt-trois mars _____ mil neuf cent trente-un
à seize _____ heures quinze _____ minutes est décédé
à Grassier, _____ ensuite de
_____ selon certificat médical

Rossier Charles Louis Auguste,

profession : agriculteur,
originaire de Pizel et de Rougemont,
domicilié à Grassier, né le 13 décembre 1869,
_____ mil _____ cent _____ à Bussins

filé de Rossier Marc Alexandre
et de Julie Louise née Burot,
état civil : marié à Sophie Habelle née Rolat.

Inscrit au présent registre le 24 mars 1931 _____ mil neuf
cent _____ sur la déclaration de Louis Rolat,
agriculteur à Gilly, beau-frère du défunt.

Confirmé après lecture faite :

L'Officier de l'état civil :

Louis Rolat

J. Sibrynos

Communiqué aux offices de l'état civil de Gilly et Rougemont.

N° 7.

Messier Jeanne Marie
Françoise.

Le vingt-cinq mars _____ mil neuf cent trente-un
à douze _____ heures _____ minutes est décédée
à Borez, _____ ensuite de
_____ selon certificat médical

Messier Jeanne Marie Françoise,

profession : sans profession,
originaire de Borez et de L'Isle,
domiciliée à Borez, _____ née le 20 mai 1848,
_____ mil _____ cent _____ à Borez

filie de Messier Jean
et de Jeanne Thérèse née Lecoulter,
état civil : célibataire.

Inscrit au présent registre le 26 mars 1931 _____ mil neuf
cent _____ sur la déclaration d'Henri Mouchet,
agriculteur à Borez, présent au décès.

Confirmé après lecture faite :

L'Officier de l'état civil :

H. Mouchet

J. Schuyf

Communiqué à l'office de l'état civil de L'Isle.

26.3.31

N° 8.

Berrier Andrée Elisabeth.

Le quinze avril _____ mil neuf cent trente-un
à neuf _____ heures _____ minutes est décédée
à Chéberes, _____ ensuite de
_____ selon certificat médical

Berrier Andrée Elisabeth,

profession : sans profession,
originaire de Chéberes et de Berroy,
domiciliée à Chéberes _____ née le 28 août 1910,
_____ mil _____ cent _____ à Chéberes

filie de Berrier Charles Louis Alfred
et d'Elisa Marguerite née Deuche,
état civil : célibataire.

Inscrit au présent registre le 16 avril 1931 _____ mil neuf
cent _____ sur la déclaration du père Charles Louis

Alfred Berrier.

Confirmé après lecture faite :

L'Officier de l'état civil :

Charles Berrier

J. Schuyf

Communiqué à l'office de l'état civil de Rolles.

16.4.31

N° 9.

Guignot née Aguet Emma.

Le quatre mai _____ mil neuf cent trente-un
à neuf _____ heures _____ minutes est décédée
à Trélex, Les Migerendes, _____ ensuite de
_____ selon certificat médical

Guignot née Aguet Emma,

profession : sans profession, _____

originaire de Bbertes, _____

domicilié à Trélex, Les Migerendes, _____ née le 25 janvier 1878,
_____ mil _____ cent _____ à Lutry

filie de Aguet Charles Louis _____

et de Sidette née FOSCHRIK, _____

état civil : épouse de Guignot Jules Henri. _____

Inscrit au présent registre le 5 mai 1931 _____ mil neuf
cent _____ sur la déclaration du mari. _____

Confirmé après lecture faite :

L'Officier de l'état civil :

J. Guignot

J. Sibry

Communiqué à l'office de l'état civil d'Oron.

5.5.31.

N° 10.

Corthésy née Fenthorrey

Aline Louise.

Le cinq mai _____ mil neuf cent trente-un
à dix-huit _____ heures _____ minutes est décédée
à Boreo, _____ ensuite de
_____ selon certificat médical

Corthésy née Fenthorrey Aline Louise,

profession : ménagère, _____

originaire de Dompierre, (Baud), _____

domiciliée à Boreo, _____ née le 31 décembre 1862,
_____ mil _____ cent _____ à Luigneville

filie de Fenthorrey Soukine, _____

et de _____

état civil : épouse de Corthésy Alfred. _____

Inscrit au présent registre le 8 mai 1931 _____ mil neuf
cent _____ sur la déclaration d'Edward Corthésy

agriculteur à Boreo, fils de la défunte. _____

Confirmé après lecture faite :

L'Officier de l'état civil :

E. Cantin

J. Sibry

Communiqué à l'office de l'état civil de Lucens.

6.5.31.

N° 11.

Bory née Decré Jeanne
Adèle.

Le vingt-un mai _____ mil neuf cent trente-un
à treize _____ heures trente _____ minutes est décédée
à Trélet, _____ ensuite de _____
selon certificat médical

Bory née Decré Jeanne Adèle,

profession : ménagère,
originaire de Trélet,
domiciliée à Trélet, née le 6 janvier 1892,
_____ mil _____ cent _____ à Courmouzel

fil le de Decré Edouard Louis Marc David
et de Marie Charlotte née Hermentier,
état civil : épouse de Bory John Marc.

Inscrit au présent registre le 22 mai 1931 _____ mil neuf
cent _____ sur la déclaration de un mari.

Confirmé après lecture faite :

John Bory

Communiqué

L'Officier de l'état civil :

P. Sibry

N° 12.

Brollet Jules Ami.

Le dix-huit août _____ mil neuf cent trente-un
à huit _____ heures trente _____ minutes est décédé
à Quillier, _____ ensuite de _____
selon certificat médical

Brollet Jules Ami,

profession : signeron,
originaire de Châseron,
domicilié à Quillier né le 10 mars 1861,
_____ mil _____ cent _____ à _____

fil s de Brollet Jean Pierre
et de Charlotte Elise née Prod'homme.
état civil : époux d'Emma Fillion née Mayron

Inscrit au présent registre le 19 août 1931 _____ mil neuf
cent _____ sur la déclaration de Pictor Fillion,

folier à Pich, beau fils du défunt.

Confirmé après lecture faite :

Victor Fillion

Communiqué

L'Officier de l'état civil :

P. Sibry

N° 13.

Olibier Jacqueline Anna.

Le dix-sept septembre _____ mil neuf cent trente-un
à seize _____ heures _____ minutes est décédée
à Guillier, _____ ensuite de
_____ selon certificat médical

Olibier Jacqueline Anna,

profession du père, cafetier,
originaire de Épino, La Terrasse et Grand,
domiciliée à Guillier, née le 21 mars 1929,
_____ mil _____ cent _____ à _____

fil le de Olibier Julien Eugène
et de Marguerite Berthe née André.
état civil : enfant.

Inscrit au présent registre le 18 septembre 1931 _____ mil neuf
cent _____ sur la déclaration du père Olibier

Julien Eugène.

Confirmé après lecture faite :

L'Officier de l'état civil :

Julien Clin

J. Sibry

Communiqué aux officiers de l'état civil de La Terrasse et Grand.

22.9.31.

N° 14.

Baribod Henri Alfred.

Le dix-neuf septembre _____ mil neuf cent trente-un
à vingt-trois _____ heures _____ minutes est décédé
à Signy, Les Grands Champs, _____ ensuite de
_____ selon certificat médical

Baribod Henri Alfred,

profession : agriculteur,
originaire de Leury et de Villette,
domicilié à Signy, Les Grands Champs, né le 27 janvier 1885
_____ mil _____ cent _____ à Leury

fil s de Baribod Louis Auguste Henri
et de Louise Deryse née Dupontet,
état civil : célibataire.

Inscrit au présent registre le 21 septembre 1931 _____ mil neuf
cent _____ sur la déclaration d'Henriette Berrier

née Baribod, domiciliée à Genette, sœur du défunt.

Confirmé après lecture faite :

L'Officier de l'état civil :

Henriette Peuer

J. Sibry

Communiqué aux officiers de l'état civil de Leury et Cully.

22.9.31.

N° 15.

Magniaux née Buenbor
Marie Louise.

Le vingt-trois septembre _____ mil neuf cent trente-un
à quatre heures _____ minutes est décédée
à Boves, _____ ensuite de
_____ selon certificat médical
Magniaux née Buenbor Marie Louise,
profession : sans profession,
originaire de Fuchereuil, en séjour à Boves,
domiciliée à Coimbins _____ née le 10 décembre 1860,
_____ mil _____ cent _____ à Prangement
fil(e) de Buenbor Abraham Marc Henri
et de Sophie née Bessay,
état civil : veuve de Magniaux Jules.
Inscrit au présent registre le 28 septembre 1931 _____ mil neuf
cent _____ sur la déclaration de Jules Urfer, agri-
culteur à Boves, gendre de la défunte.
Confirmé après lecture faite : _____ L'Officier de l'état civil :
Jos Urfer _____ J. Arny
Communiqué à l'office de l'état civil de Moudon et à celui de
Beignies. _____ 28. 9. 31.

N° 16.

Guignet Auguste.

Le trois novembre _____ mil neuf cent trente-un
à dix heures _____ minutes est décédé
à La Rippe, Le Haut à l'Orb, _____ ensuite de
_____ selon certificat médical
Guignet Auguste,
profession : retraité des Chemins de fer fédéraux,
originaire de Éperves,
domicilié à Boves, _____ né le 19 septembre 1874,
_____ mil _____ cent _____ à St Saphorin
fil(s) de Guignet Méli
et de Jeanne Françoise Marie née Blon,
état civil : époux de Louise Julia née Lecoultre.
Inscrit au présent registre le 4 novembre 1931 _____ mil neuf
cent _____ sur la déclaration de Paul Guignet,
agriculteur à Boves, fils du défunt.
Confirmé après lecture faite : _____ L'Officier de l'état civil :
Paul Guignet _____ J. Arny
Communiqué à l'office de l'état civil d'Oron. _____ 12. 11. 31.

Imp. G. Vercy-Bunier S. A. - Luxembourg. - 1375 L. d.

xii le 19 novembre 1931 Le Préfet J. Chagnon

N° 17.

Guichard Ami Louis.

Le seize décembre mil neuf cent trente-un
à quinze heures quinze minutes est décédé
à Chéberes, ensuite de
selon certificat médical

Guichard Ami Louis.

profession : agriculteur,
originaire de Borez et de Chéberes,
domicilié à Chéberes, né le 13 janvier 1864
mil cent à Chéberes

fil de Guichard Jean Louis François
et de Jeanne née Graffier,
état civil : époux de Louise Susanne née Bally.

Inscrit au présent registre le 17 décembre 1931 mil neuf
cent sur la déclaration de Jules Guichard,
jardinier à Gilly, Châtillon de St-Pierre, fils du défunt.

Confirmé après lecture faite : L'Officier de l'état civil :
Jules Guichard t. P. Bally
Communiqué

N°

L'inscription portant le numéro 17 mil neuf cent à la page 33
est la dernière de toute l'année 1931. minutes est décédé
Les deux exemplaires de ce registre sont de
teneur identique. ensuite de
selon certificat médical

terminé 31 décembre 1931.

L'officier de l'état civil :
t. P. Bally
profession :
originaire de
domicilié à né le
mil cent à



fil de
et de
état civil :

Inscrit au présent registre le mil neuf
cent sur la déclaration d

Confirmé après lecture faite : L'Officier de l'état civil :
Communiqué

N° 1.

Herro Emil Hermann
dit Edouard.

Le quatorzième mil neuf cent trente-deux
à _____ heure _____ minutes est décédé.

à Bovero, La Chaux, ensuite de
selon certificat médical

Herro Emil Hermann dit Edouard,

profession : domestique de compagnie,

originaire de Montilier (Fribourg),

domicilié à Bovero, né le 18 décembre 1882

mil cent à Montilier

fil de Herro Eugen

et de Margaretha née Rieder.

état civil : célibataire.

Inscrit au présent registre le 5 janvier 1932 mil neuf
cent

sur la déclaration d'Albert Gonnerut,
agriculteur à Bovero par lequel le défunt était employé.

Confirmé après lecture faite :

L'Officier de l'état civil :

Gonnerut Albert

r. Schryber

Communiqué à l'office de l'état civil de Murten.

18.1.32.

N° 2.

Mange Alfred.

Le dix-septième mil neuf cent trente-deux
dans la soirée _____ heure _____ minutes est décédé.

à Chéserex, ensuite de
selon certificat médical

Mange Alfred,

profession : cafetier,

originaire de Rougemont,

domicilié à Chéserex né le 24 décembre 1879

mil cent à Rougemont

fil de Mange Jean David

et de Louise née Jugeuillard,

état civil : époux de Lina née Rubin.

Inscrit au présent registre le 21 janvier 1932 mil neuf
cent

sur la déclaration d'Emile Guibert,
syndic à Chéserex.

Confirmé après lecture faite :

L'Officier de l'état civil :

Emile Guibert syndic

r. Schryber

Communiqué à l'office de l'état civil de Rougemont.

21.1.32.

N° 3.

Berlie Jaques.

Le vingt-huit janvier _____ mil neuf cent trente-deux
à trois _____ heures _____ minutes est décédé
à Gingsins, La Bièche, _____ ensuite de
_____ selon certificat médical

Berlie Jaques,

profession : agriculteur,
originaire de Gingsins et de La Rippe,
domicilié à Gingsins, La Bièche, — né le 9 mars 1842,
_____ mil _____ cent _____ à Gingsins

fil(s) de Berlie Jean Louis _____
et de Jeanne Françoise née Perraud _____
état civil : veuf d'Eugénie Sophie Aline née Leontoffsky.

Inscrit au présent registre le 30 janvier 1932 _____ mil neuf
cent _____ sur la déclaration d'Albert Berlie,
agriculteur à Gingsins, La Bièche, fils du défunt.
Confirmé après lecture faite : **L'Officier de l'état civil :**
Albert Berlie t. Schynog
_____ Communiqué _____

N° 4.

Guichard Jules Charles.

Le dix février _____ mil neuf cent trente-deux
à dix-neuf _____ heures quarante-cinq minutes est décédé
à Chéberes, _____ ensuite de
_____ selon certificat médical

Guichard Jules Charles,

profession : agriculteur,
originaire de Bores et de Chéberes,
domicilié à Chéberes _____ né le 24 janvier 1860
_____ mil _____ cent _____ à Chéberes

fil(s) de Guichard Jean François _____
et de Jeanne née Greflier, _____
état civil : époux d'Anna Christiane Duber.

Inscrit au présent registre le 5 février 1932 _____ mil neuf
cent _____ sur la déclaration d'Henri Bilet, agri-
culteur à Chéberes, gendre du défunt.
Confirmé après lecture faite : **L'Officier de l'état civil :**
H. Bilet t. Schynog
_____ Communiqué _____

N° 5.

Terrisse Laura Elibe.

Le onze février _____ mil neuf cent vingt-deux
à dix _____ heures _____ minutes est décédée
à Trélex, _____ ensuite de
_____ selon certificat médical

Terrisse Laura Elibe,

profession : sans profession,
originaire de Rolle,
domiciliée à Trélex, né le 27 janvier 1850,
_____ mil _____ cent _____ à St Pierre d'Albignou
Tarn
fille de Terrisse John Charles
et de Charlotte Henriette Poibot,
état civil : célibataire.

Inscrit au présent registre le 12 février 1932 _____ mil neuf
cent _____ sur la déclaration de Ferdinand Terrisse,
ancien pasteur à Trélex, frère de la défunte.

Confirmé après lecture faite :

L'Officier de l'état civil :

T. Terrisse

J. Régnier

Communiqué à l'office de l'état civil de Rolle,

13.2.32.

N° 6.

Bory Louis Alfred.

Le dix février _____ mil neuf cent vingt-deux
à douze _____ heures _____ minutes est décédé
à Girimb, _____ ensuite de
_____ selon certificat médical

Bory Louis Alfred,

profession : agriculteur,
originaire de Girimb,
domicilié à Girimb, né le 19 mai 1863,
_____ mil _____ cent _____ à Girimb
fils de Bory Marc François Louis
et de Jeanne Julie née Lequint,
état civil : époux de Louisa Marie Jenny née Bonnet.

Inscrit au présent registre le 12 février 1932 _____ mil neuf
cent _____ sur la déclaration de Maurice Bory,
agriculteur à Girimb, fils du défunt.

Confirmé après lecture faite :

L'Officier de l'état civil :

Maurice Bory

J. Régnier

Communiqué

N° 7.

Laydu née Lebret Marie
Madeleine.

Le dix février mil neuf cent trente-deux
à dix-huit heures trente minutes est décédée
à Gibrin, ensuite de
selon certificat médical

Laydu née Lebret Marie Madeleine,

profession : sans profession,
originaire de Gibrin,
domiciliée à Gibrin née le 8 décembre 1850,
mil cent à Vézou sur Saône
Savoie
fille de Lebret Jean Baptiste
et de Josephine Bel,
état civil : veuve de Marc Emile Laydu.

Inscrit au présent registre le 12 février 1932 mil neuf
cent sur la déclaration de Jenny Bobry née
Laydu à Gibrin, fille de la défunte.

Confirmé après lecture faite :

L'Officier de l'état civil :

Jenny Bobry

J. Aubry

Communiqué

N° 8.

Leyduz Jenny.

Le dix-neuf février mil neuf cent trente-deux
à dix-neuf heures trente minutes est décédée
à Trélex, ensuite de
selon certificat médical

Leyduz Jenny,

profession : sans profession,
originaire de Gibrin et Brougny,
domiciliée à Trélex, née le 17 novembre 1862,
mil cent à Brougny
fille de Leyduz Henri
et de Jeanne Catherine Mourier,
état civil : célibataire,

Inscrit au présent registre le 20 février 1932 mil neuf
cent sur la déclaration d'Edmé Courvoisier,
greffier de paix à Trélex, veuf par alliance de la défunte.

Confirmé après lecture faite :

L'Officier de l'état civil :

E. Courvoisier

J. Aubry

Communiqué à l'office de l'état civil de Trélex.

N° 9.

Lude née Gertrais
Marie Louise.

Le vingt-huit février mil neuf cent trente-deux
à treize heures quarant-cinq minutes est décédée
à Juillier, ensuite de
selon certificat médical

Lude née Gertrais Marie Louise,

profession : ménagère,

originaire de Châteaun d'œt,

domiciliée à Juillier, née le 12 janvier 1857,
mil cent à Beguine

filie de Gertrais Baud

et de Jenny Charlottenléle née Gaudin,

état civil : veuve de Lude Marc Isaac.

Inscrit au présent registre le 29 février 1932 mil neuf
cent sur la déclaration de Charles Lude,
agriculteur à Juillier, fils de la défunte.

Confirmé après lecture faite :

Charles Lude

L'Officier de l'état civil :

J. Sibryng

Communiqué à l'office de l'état civil de Châteaun d'œt.

N° 10.

Cochet née Ferraires
Rosa Louise.

Le quatorze mars mil neuf cent trente-deux
vers quinze heures trente minutes est décédée
à Trélex, ensuite de
selon certificat médical

Cochet née Ferraires Rosa Louise,

profession : sans profession,

originaire de Montagny et d'Espert sous Champoent,

domiciliée à Trélex née le 27 avril 1864,
mil cent à Espert s/Champoent

filie de Ferraires Hubert Albert

et de Louise née Martinet,

état civil : veuve de Cochet Henri Lucien.

Inscrit au présent registre le 15 mars 1932 mil neuf
cent sur la déclaration d'Alfred Moray, agri-
culteur à Trélex, dans la maison duquel le décès a eu lieu.

Confirmé après lecture faite :

Alfred Moray

L'Officier de l'état civil :

J. Sibryng

Communiqué aux offices de l'état civil de Montagny et de Champoent.

15.3.32.

N° 11.

Mercier née Beltier
Marie Léontine.

Le quinze mars mil neuf cent trente-deux
à dix heures cinquante minutes est décédée
à Guillier, ensuite de
selon certificat médical

Mercier née Beltier Marie Léontine,

profession : sans profession,
originaire de France, (Sommeville, Seine Inférieure),
domiciliée à Guillier, née le 15 mai 1844,
mil cent à Lillebonne, Seine Inférieure
fille de Beltier Mathurin Albaine
et de Louise Adélaïde Fayot,
état civil : veuve de Mercier Victor Léopold.

Inscrit au présent registre le 16 mars 1932 mil neuf
cent sur la déclaration d'Adrien Breyand,
agriculteur à Guillier, gendre de la défunte.

Confirmé après lecture faite :

L'Officier de l'état civil :

A. Breyand,

J. Remy

Communiqué à la Chancellerie d'Etat à Laubande.

16.3.32.

N° 12.

Ceppit née Rüfer
Anna Marie.

Le vingt-trois avril mil neuf cent trente-deux
à dix heures trente minutes est décédée
à Trélex, ensuite de
selon certificat médical

Ceppit née Rüfer Anna Marie,

profession : ménagère,
originaire du Cherit,
domiciliée à Trélex, née le 3 août 1840,
mil cent à
fille de Rüfer Stephen
et de Marie Schadelis,
état civil : veuve de Ceppit Jean Philippe.

Inscrit au présent registre le 23 avril 1932 mil neuf
cent sur la déclaration d'Ernest Berger,
agriculteur à Trélex, neveu par alliance de la défunte.

Confirmé après lecture faite :

L'Officier de l'état civil :

E. Berger,

J. Remy

Communiqué à l'Office de l'état civil du Cherit.

13.4.32.

N° 13.

Gfeller née Ruffer
Fanny Antoinette dite Antonie

Le seize mai _____ mil neuf cent trente-deux
à cinq _____ heures quinze _____ minutes est décédée
à Trélex, _____ ensuite de _____
_____ selon certificat médical

Gfeller née Ruffer Fanny Antoinette dite Antonie,

profession : ménagère,
originaire de Berthol (Berne),
domiciliée à Trélex, née le 4 avril 1854,
_____ mil _____ cent _____ à Trélex

fil le d'Etienne Ruffer
et de Mariane née Schreudli,
état civil : veuve de Gfeller Jean.

Inscrit au présent registre le 16 mai 1932 _____ mil neuf
cent _____ sur la déclaration de Marguerite Urfer,
domiciliée à Trélex, petite-fille de la défunte.

Confirmé après lecture faite :

L'Officier de l'état civil :

Mo. Urfer,

J. Sibry

Communiqué à l'office de l'état civil de Möschstetten.

16.5.32.

N° 14.

Bricolens Jules Eugène
Antoine.

Le neuf juin _____ mil neuf cent trente-deux
à onze _____ heures _____ minutes est décédé
à Gingins, _____ ensuite de _____
_____ selon certificat médical

Bricolens Jules Eugène Antoine,

profession : agriculteur,
originaire de Arzier le Châtel,
domicilié à Gingins, né le 18 mai 1863,
_____ mil _____ cent _____ à Arzier

fil s de Bricolens Eugène François Louis
et de Bernette née Girod,
état civil : époux de Marguerite Eugénie Sophie née Tissot.

Inscrit au présent registre le 11 juin 1932. _____ mil neuf
cent _____ sur la déclaration de Marius Bricolens,
chauffeur à Morges, fils du défunt.

Confirmé après lecture faite :

L'Officier de l'état civil :

Bricolens Marius

J. Sibry

Communiqué à l'office de l'état civil d'Arzier.

13.6.32.

N° 15.

Chappuis Pierre
Emmanuel.

Le dix-sept juin _____ mil neuf cent trente-deux
à dix-neuf _____ heures _____ minutes est décédé
à Gigny, _____ ensuite de
_____ selon certificat médical

Chappuis Pierre Emmanuel,

profession du père: agriculteur,
originaire de Beaumont,
domicilié à Gigny, né le 24 mars 1926,
_____ mil _____ cent _____ à Lausanne

fil de Chappuis Ulysse Louis
et de Furoy Eugénie née Fussybrun,
état civil: enfant.

Inscrit au présent registre le 18 juin 1932 _____ mil neuf
cent _____ sur la déclaration d'Ulysse Louis

Chappuis, père de l'enfant décédé.

Confirmé après lecture faite:

L'Officier de l'état civil:

Ulysse Chappuis

t. Furoy

Communiqué à l'office de l'état civil de L'Isle.

18.6.32.

N° 16.

Rosset née Moret
Subanne Louise.

Le dix-huit juin _____ mil neuf cent trente-deux
à dix-huit _____ heures _____ minutes est décédée
à Signy, _____ ensuite de
_____ selon certificat médical

Rosset née Moret Subanne Louise,

profession: modiste,
originaire de Bougy-Pillard,
domiciliée à Signy née le 26 mai 1874,
_____ mil _____ cent _____ à _____

filles de Moret Charles François
et de Jeanne Françoise Girardin,
état civil: veuve de Rosset Antoine Louis.

Inscrit au présent registre le 20 juin 1932 _____ mil neuf
cent _____ sur la déclaration de Louis Chambrey,

maréchal à Nyon, petit-fils par alliance de la défunte.

Confirmé après lecture faite:

L'Officier de l'état civil:

Louis Chambrey

t. Furoy

Communiqué à l'office de l'état civil

20.6.32.

N° 17.

Joseph Siméon.

Le vingt juin mil neuf cent trente deux
à vingt trois heures trente minutes est décédé
à Crispier, Bois d'Ely, ensuite de
selon certificat médical

Joseph Siméon,

profession : agriculteur,
originaire de Saint-Saphorin (Lacaux),
domicilié à Crispier, Bois d'Ely, né le 9 mai 1866,
mil cent à St Saphorin

fil de Joseph François Louis
et de Jeanne Françoise Marie née Pron,
état civil : veuf de Marie née Vidmer.

Inscrit au présent registre le 21 juin 1932 mil neuf
cent sur la déclaration de Louis Joseph,
agriculteur à Crispier, Bois d'Ely, fils du défunt.

Confirmé après lecture faite :

L'Officier de l'état civil :

L. Joseph

L. Pichy

Communiqué à l'office de l'état civil de St-Saphorin.

21.6.32.

N° 18.

Dufaux Jules

Dans la nuit du seize au dix sept juin mil neuf cent trente-deux
à heures minutes est décédé
à Crispier, ensuite de
selon certificat médical

Dufaux Jules,

profession : ferblantier,
originaire de
domicilié à Crispier, né le
mil cent à

fil de

et de

état civil :

Inscrit au présent registre le 21 juin 1932 mil neuf
cent sur la déclaration de Louis Baltani,
entrepreneur à Crispier, propriétaire de la maison où habitait le défunt.

Confirmé après lecture faite :

L'Officier de l'état civil :

Louis Baltani L. Pichy

Communiqué à l'office de l'état civil de Montreux.

4.6.32.

Selon communication du Département de Justice et Police du Canton de Staud du 26 juillet 1932, la personne désignée dans l'acte ci-contra est Dufaux Albert Jules, ferblantier-couvreur, originaire de Châtelaire, domicilié à Crispier, né le 2 novembre 1874, fils de Jean Abraham Simon Dufaux et de Jeanne Thérèse née Hannard, célibataire.

vingt juillet 1932.

L'Officier de l'état civil :

L. Pichy

N° 19.

Bähler Mathilde.

Le cinq août mil neuf cent trente-deux
à quinze heures minutes est décédée
à La Rippe, Franchepied, ensuite de
selon certificat médical

Bähler Mathilde,

profession : négociante,
originaire d'Elebschi (Bernes),
domiciliée à Yverdun en séjour à Franchepied depuis 12 jours,
née le 3 avril 1882 mil cent à La Loue
fille de Bähler Fritz Ulysse
et de Cécile née Mack,
état civil : célibataire,

Inscrit au présent registre le 5 août 1932 mil neuf
cent sur la déclaration de Julie Mack,
employée à Yverdun, cousine germaine de la défunte.

Confirmé après lecture faite :

L'Officier de l'état civil :

Mack.

r. Bihyroz

Communiqué aux Offices de l'état civil de Thierachern et d'Yverdun.

11. 8. 32

N° 20.

Lequint née Bory
Louise Julie.

Le dix août mil neuf cent trente-deux
à vingt-une heures minutes est décédée
à Givrin, ensuite de
selon certificat médical

Lequint née Bory Louise Julie,

profession : ménagère,
originaire de Givrin,
domiciliée à Givrin, née le 6 juin 1843,
mil cent à Givrin
fille de Bory Louis Samuel
et de Louise Pauline née Labry,
état civil : veuve de Lequint Alphonse Henri.

Inscrit au présent registre le 11 août 1932 mil neuf
cent sur la déclaration de Juste Lequint,
agriculteur à Givrin, fils de la défunte.

Confirmé après lecture faite :

L'Officier de l'état civil :

Juste Lequint

r. Bihyroz

Communiqué

Registre des décès A.

Page **44**

Form. 2.

N° 21.

Bory née Sachot Henriette
Caroline.

Le die-huit août _____ mil neuf cent rente-deux
à quinze _____ heures vingt _____ minutes est décédée
à Gisrins, _____ ensuite de
_____ selon certificat médical

Bory née Sachot Henriette Caroline,

profession : ménagère,

originaire de Gisrins,

domiciliée à Gisrins, _____ née le 15 mai 1851,

_____ mil _____ cent _____ à Euves

fil le de Sachot Charles Henri

et de Louise Françoise Baline Deibenthal

état civil : veuve de Bory Louis Salomon.

Inscrit au présent registre le 19 août 1932 _____ mil neuf

cent _____ sur la déclaration de Juste Leguind,

agriculteur à Gisrins, neveu par alliance de la défunte.

Confirmé après lecture faite :

L'Officier de l'état civil :

Juste Leguind

J. Rebyroz

Communiqué

N° 22.

Bory née Bonnet Louisa
Marie Jenny.

Le quatorze octobre _____ mil neuf cent rente-deux

à quatorze _____ heures 5 _____ minutes est décédée

à Gisrins, _____ ensuite de

_____ selon certificat médical

Bory née Bonnet Louisa Marie Jenny.

profession : ménagère,

originaire de Gisrins,

domiciliée à Gisrins _____ né le 18 décembre 1864

_____ mil _____ cent _____ à Genolier

fil le de Félibe Bonnet

et de _____

état civil : veuve de Bory Louis Alfred.

Inscrit au présent registre le 15 octobre 1932 _____ mil neuf

cent _____ sur la déclaration de Maurice Bory,

agriculteur à Gisrins, fils de la défunte.

Confirmé après lecture faite :

L'Officier de l'état civil :

Maurice Bory

J. Rebyroz

Communiqué

Imp. G. Vauzy-Bouvier S. A., Lagnans. - 1375 L. 4.

ans, 7^e octobre
81. jusqu'à 31.10.32

VII le 14/10/1932 Le Préfet A. Chagnon

N°

L'inscription portant le numéro mil neuf cent 32 à la page 44 est la — heure dernière de l'année minutes est décédé à 1932. Les deux exemplaires de ce registre — ensuite de sont de teneur identique. — selon certificat médical

Gingins le 31 décembre 1932.

P. l'Officier de l'Etat civil:

profession :

originaire de

domicilié à

né le

mil cent

à

fil de

et de

état civil :

Inscrit au présent registre le

mil neuf

cent

sur la déclaration d

Confirmé après lecture faite :

L'Officier de l'état civil :

Communiqué

N°

Le

mil neuf cent

à

heure

minutes est décédé

à

ensuite de

selon certificat médical

profession :

originaire de

domicilié à

né le

mil cent

à

fil de

et de

état civil :

Inscrit au présent registre le

mil neuf

cent

sur la déclaration d

Confirmé après lecture faite :

L'Officier de l'état civil :

Communiqué

N° 1.

Guichard née Paula
Anna Maria.

Le trois janvier _____ mil neuf cent trente-trois
à vingt-une heures trente _____ minutes est décédée
à Chéberes, _____ ensuite de
selon certificat médical

Guichard née Paula Anna Maria

profession : négociante,
originaire de Boreo et de Chéberes,
domiciliée à Chéberes _____ née le 8 mai 1856
_____ mil _____ cent _____ à Courtopin

filles de Paula Bekr _____
et de Barbara née Hyffa, _____
état civil : veuve de Guichard Jules Charles.

Inscrit au présent registre le 5 janvier 1933 _____ mil-neuf
cent _____ sur la déclaration d'Henri Pilet, agri-
culteur à Chéberes, gendre de la défunte.

Confirmé après lecture faite : L'Officier de l'état civil :
Henri Pilet. t. Arhynoz
Communiqué

N° 2

Sahy Louis Adolphe

Le sept janvier _____ mil neuf cent trente-trois
à trois heures _____ minutes est décédé
à Gingins _____ ensuite de
selon certificat médical

Sahy Louis Adolphe

profession : notaire
originaire de Gingins _____
domicilié à Gingins _____ né le 21 mars 1860
_____ mil _____ cent _____ à Gingins

fil de Sahy Adolphe Samuel _____
et de Jenny Adèle née Rochaix _____
état civil : époux de Ida née Aniquet

Inscrit au présent registre le 9 janvier 1933 _____ mil-neuf
cent _____ sur la déclaration de Louis Sahy, com-
mendant de S. S. F. son fils

Confirmé après lecture faite : L'Officier de l'état civil :
L. Sahy. William Goltz
Communiqué Suppl. extra.

N° 3.

Cuvit Susanne Lina
née Sanat.

Le trente-un janvier mil neuf cent trente-trois
à six heures trente minutes est décédée
à Trélex — ensuite de
Cuvit Susanne Lina née Sanat selon certificat médical

profession : femme de chambre
originaire de ~~Trélex et de Sich~~ Mollens, (Saud.)
domiciliée à Trélex née le 24 août 1855
mil cent à Trélex

filie de Sanat Jean Henri
et de Louise Fanny née Ebinden
état civil : épouse de Cuvit Alfred.

^{1.} "Trélex et de Sich." ces quatre mots sont supprimés.
Inscrit au présent registre le trente-un janvier 1933. mil neuf
cent sur la déclaration de Adèle Sanat
nièce de la défunte, à Trélex.

Confirmé après lecture faite : H. Verrat p. L'Officier de l'état civil : J. Sahy

Communiqué à l'Officier de l'état-civil à Mollens (S.)

N° 4

Bally John Edouard

Le dix-sept février mil neuf cent trente-trois
à douze heures minutes est décédé
à Gingins — ensuite de
Bally John Edouard selon certificat médical

profession : journaliste
originaire de Gingins
domicilié à Gingins né le 24 février 1860
mil cent à Grens

fil. de Jacques Henri Bally
et de Louise née Renavier
état civil : célibataire

Inscrit au présent registre le 18 février 1933. mil neuf
cent sur la déclaration de René Corbaz.
instituteur, neveu du défunt, à Grens.

Confirmé après lecture faite : R. Corbaz p. L'Officier de l'état civil : J. Sahy

Communiqué

N° 5

G.
Gygi Catherine née
Heimberg
c. d. s.

Le dix-sept février _____ mil neuf cent trente trois
à vingt-trois heures _____ trente minutes est décédée
à Eysins, Bois Dumand _____ ensuite de
selon certificat médical

Gygi Catherine née Heimberg

profession : ménagère _____
originaire de Bargem (Berne) _____
domiciliée à Eysins, Bois Dumand née le 1^{er} mai 1848
mil cent à Bargem (Berne)

filie de Heimberg Bendicht _____
et de Maxia née Andres _____
état civil : veuve de Gygi Jean _____

Inscrit au présent registre le 18 février 1933. _____ mil neuf
cent _____ sur la déclaration de Robert Gygi

frère de la défunte, auxiliaire aux C.F.F. à Eysins

Confirmé après lecture faite : L'Officier de l'état civil :

Robert Gygi _____ L. Sahy

Communiqué à l'Officier de l'état-civil de Bargem (Berne)

N° 6.

J. n.
Bornet née Bornet
Dempse
c. d. s.
Inh.

Le vingt-trois février _____ mil neuf cent trente trois
à neuf heures _____ trente minutes est décédée
à Crassier, Scie du Serger _____ ensuite de
Bornet née Bornet _____ selon certificat médical
Dempse

profession : ménagère _____
originaire de Chavannes de Bogis et de Château d'Or
domiciliée à Crassier, Scie du Serger née le 30 août 1852
mil cent à Bornet

filie de Moyse David Bornet _____
et de Marie née Guichard _____
état civil : veuve de Bornet Maxe Ferdinand _____

Inscrit au présent registre le 23 février 1933. _____ mil neuf
cent _____ sur la déclaration de Samuel Bornet

scienc., à la Scie du Serger et Crassier, fille de la défunte

Confirmé après lecture faite : L'Officier de l'état civil :

Samuel Bornet _____ L. Sahy

Communiqué aux Officiers de l'état civil de Bornet et Château d'Or

N° 7

Crausaz Emma
née Morattel

Le quinze mars _____ mil neuf cent trente-trois
à vingt-trois heures _____ minutes est décédé
à Signy-Suener _____ ensuite de
_____ selon certificat médical

Crausaz Emma née Morattel

profession : ménagère _____
originaire de Trey _____
domiciliée à Signy-Suener _____ née le 17 mars 1873
_____ mil cent _____ à Seidwiller

filie de Morattel Fritz _____
et de Louise née Pages _____
état civil : veuve de Crausaz Daniel Elie le 20.8.1930

Inscrit au présent registre le 17 mars 1933 _____ mil neuf
cent _____ sur la déclaration de William Crausaz
employé aux C.F.F. à Lausanne, fils de la défunte.

Confirmé après lecture faite :

L'Officier de l'état civil :

Crausaz William

L. Sahy

Communiqué à l'Office de l'Etat civil de Trey _____

château sec 12

N° 8

Jean Mavret
Philémon

Le six juin _____ mil neuf cent trente-trois
à deux heures _____ dix _____ minutes est décédé
à Tranchepied r/p: La Rippe _____ ensuite de
_____ selon certificat médical

Jean Mavret Philémon

profession : horloger _____
originaire de Ponts de Martel et de la Sagne _____
domicilié à Tranchepied r/p: La Rippe né le 16 décembre 1850
_____ mil cent _____ aux Ponts _____

fil de Jean Mavret Fritz _____
et de Catherine Elisabeth née Prévost _____
état civil : marié à Aminka Deléty _____

Inscrit au présent registre le six juin 1933 _____ mil neuf
cent _____ sur la déclaration de David Jean-

Mavret, carrelleur, domicilié à Genève 19 rue du Grand Pré
Confirmé après lecture faite : son fils.

L'Officier de l'état civil :

D. Jeanmavret

L. Sahy

Communiqué aux Offices d'état civil des Ponts et de la
Sagne _____

le 12 juillet 1873
à Fontaine
venchatel

fills

N° 9

Barrilliet Rose Marie Louise

Le dix juin mil neuf cent trente-trois
à une heure trente minutes est décédée
à Gingsins ensuite de
selon certificat médical

Barrilliet Rose Marie Louise

profession : ménagère
originaire de Gingsins
domiciliée à Gingsins née le 5 avril 1863
mil cent à Gingsins

filie de Jean Charles Louis Barrilliet
et de Elize Sophie née Berlic
état civil : célibataire

Inscrit au présent registre le 10 juin 1933 mil neuf
cent sur la déclaration de Jenny Barril
liet, à Gingsins, sœur de la défunte.

Confirmé après lecture faite :

L'Officier de l'état civil :

Jenny Barrilliet

J. Sahy

Communiqué

N° 10

Eberhard Julien Louis Samuel

Le douze juin mil neuf cent trente trois
à seize heures minutes est décédé
à Trélen ensuite de
selon certificat médical

Eberhard Julien Louis Samuel

profession : ancien boulanger
originaire de Trélen
domicilié à Trélen né le 6 mai 1882
mil cent à Trélen

fil de Eberhard Abraham Louis
et de Rodolphine Charlotte née Sarinet
état civil : marié à Emilie Augusta née Chambordou

Inscrit au présent registre le 14 juin 1933 mil neuf
cent sur la déclaration de Marcel Eberhard
domicilié à Duillies, petit-fils du défunt.

Confirmé après lecture faite :

L'Officier de l'état civil :

M. Eberhard

J. Sahy

Communiqué

N° 11

Miaz Céline Esther
Gabrielle née Bistot

Le quinze juin mil neuf cent trente trois
à cinq heures minutes est décédé
à Grens ensuite de
Miaz née Bistot Céline selon certificat médical
Esther Gabrielle

profession : ménagère
originaire de Grens
domicilié à Grens née le 8 juin 1887
mil cent à Les Rousses Les Rousses

fil le de Bistot Foviel Edouard
et de Marie Louise Philomène née Clément
état civil : mariée à Miaz Alexis

Inscrit au présent registre le 15 juin 1933 mil neuf
cent sur la déclaration de Miaz Alexis
à Grens, mari de la défunte
Confirmé après lecture faite : L'Officier de l'état civil :
Miaz Alexis P. Sahy
Communiqué

N° 12

Hermann Paul

Le dix juillet mil neuf cent trente-trois
à trois heures cinquante minutes est décédé
à Trélex ensuite de
selon certificat médical

Hermann Paul

profession : du père : agriculteur
originaire de Goumoens-le-Jux
domicilié à Trélex né le 2 mars 1917
mil cent à Vesancy, Din, France Vesancy Din, France

fil s de Hermann Gottfried
et de Alice née Tellaton
état civil : célibataire

Inscrit au présent registre le 10 juillet 1933 mil neuf
cent sur la déclaration de Armand Her-
mann, frère du défunt à Trélex
Confirmé après lecture faite : L'Officier de l'état civil :
Hermann Armand P. Sahy
Communiqué à L'Office de l'état civil d'Échallens

N° 13

Kipper Louise Charlotte

Le vingt quatre août _____ mil neuf cent trente trois
à _____ heure _____ trente minutes est décédé e.
à Eysins _____ suite de _____
selon certificat médical

Kipper Louise Charlotte née Chenaux

profession : ménagère
originaire de Rüderswil (Berne)
domiciliée à Eysins _____ née le 15 juin 1844
_____ mil _____ cent _____ à Corcier

filie de Chenaux Charles Marie Louis
et de Jeanne Louise Ducismetiers
état civil : veuve de Jean Ulrich Kipper.

Inscrit au présent registre le 25 août 1933 _____ mil neuf
cent _____ sur la déclaration du reveu Fernand

Chenaux à Eysins
Confirmé après lecture faite : _____
Fernand Chenaux _____ L'Officier de l'état civil : L. Sahy.
Communiqué à l'Office de l'état civil à Rüderswil

N° 14

Jean Mavret Aminka
née Debily

Le vingt-six septembre _____ mil neuf cent trente-trois
à _____ dix-huit heures _____ minutes est décédé e.
à Tranchepied vers La Rippe _____ suite de _____
selon certificat médical

Jean Mavret Aminka née Debily

profession : ménagère
originaire de Ponts de Martel et de La Sagne
domiciliée à Tranchepied r/ La Rippe née le 18 février 1853
_____ mil _____ cent _____ à Benier

filie de Emile Frédéric Debily
et de Elise Sophie née Ferrer
état civil : veuve de Jean Mavret Philémon

Inscrit au présent registre le 27 septembre 1933 _____ mil neuf
cent _____ sur la déclaration de bell Jean Mavret

fil de la défunte, 44 Allée de Belleoue, Le Ferrou, Lussigny
Confirmé après lecture faite : _____ L'Officier de l'état civil : L. Sahy.
Jurmann
Communiqué à l'Office de l'état civil des Ponts et de
La Sagne

N° 15

Melly Aline Henriette
Galine née Hermenyat

Le vingt-huit octobre mil neuf cent trente-trois
à dix-huit heures minutes est décédée
à La Rippe ensuite de
selon certificat médical

Melly Aline Henriette Galine

profession : ménagère
originaire de La Rippe
domiciliée à La Rippe née le 6 janvier 1854
mil cent à La Rippe

file de Hermenyat François Louis
et de Louise née Broliet
état civil : veuve de Melly Ami Ferdinand

Inscrit au présent registre le 30 octobre 1933 mil neuf
cent sur la déclaration de son fils Melly

Armand à La Rippe.
Confirmé après lecture faite : L'Officier de l'état civil :
A. Melly L. Sahy
Communiqué

Ville le 1^{er} Novembre 1933
à La Rippe
A. Chagnard

N° 16

Joly Louis Ami

Le onze novembre mil neuf cent trente-trois
à dix-sept heures trente minutes est décédé
à Chêvenex ensuite de
selon certificat médical

Joly Louis Ami

profession : mason
originaire de Gingins
domicilié à Lausanne né le 28 mars 1893
mil cent à Gingins

fil de Joly Rodolphe Samuel
et de Pétronille Séraphie née Barbey
état civil : époux de Berthe née Gicon.

Inscrit au présent registre le 13 novembre 1933 mil neuf
cent sur la déclaration de Jules Joly, frère
du défunt à Lausanne, Cour 12.

Confirmé après lecture faite : L'Officier de l'état civil :
Jules Joly L. Sahy
Communiqué à l'Officier de l'état civil de Lausanne

Imp. G. Vasey-Burnier S. A., Lausanne. — 1375 f. d.

Registre des décès A.

Page 54

Form. 2.

N° 17

Pfeiffer Albert Henri
Julien

10000

Le vingt-un novembre mil neuf cent trente-trois
à deux heures minutes est décédé
à Eysins ensuite de
selon certificat médical

Pfeiffer Albert Henri Julien

profession : agriculteur

originaire de Ryon

domicilié à Signy, Eysins né le 23 novembre 1902
mil cent à Neuchâtel

fil de Pfeiffer Emile Albert

et de Marguerite Susanne née Miag

état civil : épouse de Elisabeth Adèle née Olivier

"Signy" approuvé la suppression de ce nom.

Inscrit au présent registre le 22 novembre 1933 mil neuf
cent sur la déclaration de John Olivier

beau frère du défunt, à Eysins

Confirmé après lecture faite :

L'Officier de l'état civil :

J. Olivier

L. Sahy

Communiqué à l'officier de l'état civil de Ryon

N° 18

Lohri Léovine Auguste

10000

Le vingt-huit novembre mil neuf cent trente-trois
à zéro heure dix minutes est décédé
à La Rippe ensuite de
selon certificat médical

Lohri Léovine Auguste

profession : rentière

originaire de Cägerschi (Berne)

domicilié à La Rippe née le 30 juin 1853
mil cent à Basiglio

fil de Jélan Marc Jules

et de Félicie Delapierre

état civil : épouse de Lohri Edouard

Inscrit au présent registre le 29 novembre 1933 mil neuf
cent sur la déclaration de Gautier François

menuisier à La Rippe

Confirmé après lecture faite :

L'Officier de l'état civil :

F. Gautier

L. Sahy

Communiqué à l'office de l'état civil (de Cägerschi)
à Mündingen

N° 19

Helly Jules François

Le neuf de décembre mil neuf cent trente-trois
à quatre heures trente minutes est décédé
à La Rippe ensuite de
selon certificat médical

Helly Jules François

profession : agriculteur
originaire de La Rippe
domicilié à La Rippe né le 24 novembre 1894
mil cent à La Rippe

fil 2 de Helly Emile Ferdinand
et de Jenny Louise nie Helly.
état civil : célibataire

Inscrit au présent registre le 11 décembre 1933 mil neuf
cent sur la déclaration de Helly Fernand
agriculteur à La Rippe, frère du défunt

Confirmé après lecture faite :

L'Officier de l'état civil :

Helly

E. Sahy

Communiqué

N° 20

Marquerat Emile

Le onze décembre mil neuf cent trente-trois
à vingt heures quarante cinq minutes est décédé
à Petit-Eybens r/ Eybens ensuite de
selon certificat médical

Marquerat Emile

profession : cantonnier retraité
originaire de Lutry
domicilié à Eybens né le 15 octobre 1846
mil cent à l'habitation r/ Gimel

fil 2 de Marquerat Henri François Louis
et de Susanne Marie nie Badel
état civil : veuf de Jenny Françoise nie Billard.

Inscrit au présent registre le 12 décembre 1933 mil neuf
cent sur la déclaration de Emile Bataillard

la fille, en séjour à Eybens

Confirmé après lecture faite :

L'Officier de l'état civil :

E. Bataillard Marquerat

E. Sahy

Communiqué à l'Office de l'état civil de Lutry.

N° 21

Bachelard Roger John

Le seize décembre _____ mil neuf cent trente trois
 à _____ cinq heures _____ minutes est décédé
 à Lyons _____ ensuite de
 _____ selon certificat médical

Bachelard Roger John

profession : du père : agriculteur
 originaire de Pampigny
 domicilié à Lyons né le 5 décembre 1933.
 _____ mil _____ cent _____ à Lyons

fil(s) de Bachelard Charles Paul
 et de Lina Blisa nie Golay
 état civil : enfant

Inscrit au présent registre le seize décembre 1933 _____ mil neuf
 cent _____ sur la déclaration du père

Confirmé après lecture faite : Bachelard Ch. L'Officier de l'état civil : P. Sahy
 Communiqué à L'Officier de l'état civil de Pampigny

N° 22.

Maulet Lydie née
Trappaz

Le dis-sept décembre _____ mil neuf cent trente trois
 à _____ deux heures _____ minutes est décédé e
 à Lyons _____ ensuite de
 _____ selon certificat médical

Maulet Lydie née Trappaz

profession : ménagère
 originaire de Reignier (Hte Savoie, France)
 domiciliée à Lyons née le 13 novembre
1880 _____ mil _____ cent _____ à Pero Intra

fil(e) de Jacques Trappaz
 et de Séronique Roguet
 état civil : épouse de François Joseph Maulet

Inscrit au présent registre le 18 décembre 1933 _____ mil neuf
 cent _____ sur la déclaration du fil(s) Marcel

Maulet, agriculteur à Lyons
 Confirmé après lecture faite : Maulet Maulet L'Officier de l'état civil : P. Sahy
 Communiqué à la Chancellerie d'état à Besançon

Imp. G. Vancq-Burrier S. A., Lussas. - 1375 t. d.

N°

L'inscription portant le numéro 24 mil neuf cent à la page à 56 est la dernière heure de l'année 1933. Les minutes est décédé deux exemplaires de ce registre sont de teneur identique. selon certificat médical

Gingins 31 décembre 1933.

L'Officier de l'état civil :

E. Sahj.

profession :

originaire de

domicilié à

mil cent

né le

à

fil de

et de

état civil :

Inscrit au présent registre le

mil neuf

cent

sur la déclaration d

Confirmé après lecture faite :

L'Officier de l'état civil :

Communiqué

N°

Le

mil neuf cent

à

heure

minutes est décédé

à

ensuite de

selon certificat médical

profession :

originaire de

domicilié à

mil cent

né le

à

fil de

et de

état civil :

Inscrit au présent registre le

mil neuf

cent

sur la déclaration d

Confirmé après lecture faite :

L'Officier de l'état civil :

Communiqué

N° 1.

Sinner Marie Elise

Le premier janvier _____ mil neuf cent rente-quatre
à _____ quatorze heures _____ quinze minutes est décédée
à Quillier _____ ensuite de
_____ selon certificat médical

Sinner Marie Elise

profession : ménagère
originaire de Begnins
domiciliée à Quillier _____ née le 29 août 1868
_____ mil _____ cent _____ à Gingins

filie de Lequint François Louis
et de Marie Eugénie Lucie née Pittet
état civil : épouse de Henri Ami Sinner

Inscrit au présent registre le 3 janvier 1934 _____ mil neuf
cent _____ sur la déclaration de Louis Sinner
agriculteur à Quillier, fils de la défunte

Confirmé après lecture faite : **L'Officier de l'état civil :**
L. Sinner L. Sahy
Communiqué à l'Office de l'état civil de Begnins

N° 2.

Gentet Jean Philippe

Le huit janvier _____ mil neuf cent rente-quatre
à _____ seize heures _____ quarante-cinq minutes est décédé
à en forêt r/ Les Rouges, Chéserex _____ ensuite de
_____ selon certificat médical

Gentet Jean Philippe

profession : bûcheron
originaire de Gingins
domicilié à Gingins _____ né le 15 novembre 1890
_____ mil _____ cent _____ à Gingins

fil de Gentet Marc Elie
et de Elisabeth née Butighoffer
état civil : époux de Marie Marguerite née Benz

Inscrit au présent registre le 10 janvier 1934 _____ mil neuf
cent _____ sur la déclaration du père, Marc

Gentet à Gingins
Confirmé après lecture faite : **L'Officier de l'état civil :**
Marc Gentet L. Sahy
Communiqué _____

Imp. G. Vincy-Burrier S. A., Lussigny. — 1375 L. 4.

N° 3.

Gonthier Louise Sophie

Le vingt-sept janvier mil neuf cent trente-quatre
à zéro heure trente minutes est décédé
à Chéserex ensuite de
selon certificat médical

Gonthier Sophie Louise

profession : ménagère
originaire de Ste Croix
domiciliée à Chéserex née le 11 octobre 1870
mil cent à Gingins

fil le de Balby François Louis
et de Susanne Henriette née Bouquet
état civil : épouse de Julien Alfred Gonthier

"Louise Sophie" ces 2 prénoms doivent s'inscrire dans cet ordre.

Inscrit au présent registre le 24 janvier 1934 mil neuf
cent sur la déclaration de Julien Gonthier
mari de la défunte à Chéserex

Confirmé après lecture faite :

L'Officier de l'état civil :

Julien Gonthier

L. Sahy

Communiqué à l'Office de l'état civil de Ste Croix

N° 4

Addor Jules

Le deux février mil neuf cent trente-quatre
à l'heure ne peut être fixée minutes est décédé
à Gingins ensuite de
selon certificat médical

Addor Jules

profession : agriculteur
originaire de Suitboeuf
domicilié à Gingins né le 24 juillet 1891
mil cent à Peney

fil de Addor Daniel Eugène
et de Marie Adèle née Riser
état civil : divorcé en 1ère noces de Yvonne Marie née Chantens
époux de Marguerite Hermine née Hatter.

Inscrit au présent registre le 5 février 1934 mil neuf
cent sur la déclaration de Justin Addor,
agriculteur à Peney-Suitboeuf, frère du défunt

Confirmé après lecture faite :

L'Officier de l'état civil :

Justin Addor

L. Sahy

Communiqué à l'Office de l'état civil de Suitboeuf

N° 5

Levit Alfred.

Le deux février mil neuf cent trente-quatre
à sept heure trente minutes est décédé
à Trélex ensuite de
selon certificat médical

Levit Alfred

profession : ancien cocher
originaire de Hollens,
domicilié à Trélex né le 20 mars 1854
mil cent à Hollens

fil de Levit Charles Louis
et de Rose Susanne née Schneider
état civil : veuf de Susanne Tina née Sanat

Inscrit au présent registre le 11 février 1934 mil neuf
cent sur la déclaration de Adèle Sanat
à Trélex, nièce du défunt.

Confirmé après lecture faite :

A. Sanat

L'Officier de l'état civil :

L. Sahy

Communiqué à l'Office de l'état civil de Hollens.

N° 6

Ansermet Julie Elise

Le deux mars mil neuf cent trente-quatre
à vingt-deux heure 0 minutes est décédée
à Chéserex ensuite de
selon certificat médical

Ansermet Julie Elise

profession : ménagère
originaire de Chéserex
domiciliée à Chéserex née le 13 janvier 1854
mil cent à Chéserex

file de Finnay Louis
et de Jeanne Louise née Robellay
état civil : veuve de Benjamin Isaac

Inscrit au présent registre le 12 mars 1934 mil neuf
cent sur la déclaration de Daniel Rapp
instituteur à Chéserex, gendee de la défunte

Confirmé après lecture faite :

D. Rapp

L'Officier de l'état civil :

L. Sahy

Communiqué

N° 7

Yersin Marie Susanne

Le seize mars _____ mil neuf cent trente quatre
à _____ seize heures _____ minutes est décédé
à Trélex _____ ensuite de
_____ selon certificat médical

Yersin Marie Susanne

profession : sans _____
originaire de Rougemont _____
domiciliée à Trélex _____ née le 2 décembre 1853.
_____ mil cent _____ à Allaman

file de Harnet Jean Henri _____
et de Jeannette Piquet _____
état civil : veuve de Jean Louis Yersin _____

Inscrit au présent registre le 17 mars 1934 _____ mil neuf
cent _____ sur la déclaration de Eva Meylan
née Yersin, à Trélex fille de la défunte.

Confirmé après lecture faite :

L'Officier de l'état civil :

Eva Meylan

E. Sahy

Communiqué à l'office de l'état civil de Rougemont

N° 8

Hermengat Julien

Le dix-sept mars _____ mil neuf cent trente quatre
à _____ onze heures _____ quinze minutes est décédé
à La Rippe _____ ensuite de
_____ selon certificat médical

Hermengat Julien

profession : du père : agriculteur _____
originaire de La Rippe _____
domicilié à La Rippe _____ né le 17 mars 1934
_____ mil cent _____ à La Rippe

fil de Hermengat Marcel John _____
et de Alice Marguerite née Hévieux _____
état civil : enfant _____

Inscrit au présent registre le 17 mars 1934 _____ mil neuf
cent _____ sur la déclaration du père _____

Confirmé après lecture faite :

L'Officier de l'état civil :

Marcel Hermengat

E. Sahy

Communiqué _____

N° 9

Hermenjat Jean

Le dix-sept mars _____ mil neuf cent trente-quatre
à huit heures _____ minutes est décédé
à La Rippe _____ ensuite de
_____ selon certificat médical

Hermenjat Jean

profession : du père : agriculteur
originaire de La Rippe
domicilié à La Rippe né le 17 mars 1934
mil cent à La Rippe

fil de Hermenjat Marcel John
et de Alice Marguerite née Flevois
état civil : enfant.

Inscrit au présent registre le 17 mars 1934 mil neuf
cent sur la déclaration du père,

Confirmé après lecture faite :

Marcel Hermenjat

Communiqué

L'Officier de l'état civil :

L. Sahff

N° 10

Buenzog Louise Henriette

Le vingt-neuf avril _____ mil neuf cent trente-quatre
à treize heures _____ trente minutes est décédé
à Trélex _____ ensuite de
_____ selon certificat médical

Buenzog Louise Henriette

profession : ménagère
originaire de Rougemont
domicilié à Trélex née le 23 juillet 1864
mil cent à Borey

filie de Dancet Jean Etienne
et de Henriette née Houma
état civil : épouse de Buenzog Louis Alfred

Inscrit au présent registre le 30 avril 1934 mil neuf
cent sur la déclaration de Louis Courvoisier

greffier de paix à Trélex

Confirmé après lecture faite :

L. Courvoisier

Communiqué à l'Office de l'état civil de Rougemont

L'Officier de l'état civil :

L. Sahff

N° 11.

Prélatz Alfred Paul Marc

Le huit mai _____ mil neuf cent trente-quatre
 à _____ dix heures _____ quinze minutes est décédé
 à Givrins _____ ensuite de
 _____ selon certificat médical

Prélatz Alfred Paul Marc

profession : agriculteur
 originaire de Givrins et de Boinsins
 domicilié à Givrins né le 5 janvier 1870
 mil cent à Givrins

filz de Prélatz Jacques Henri
 et de Louise Isaline nie Boy
 état civil : époux de Jenny Julie Charlotte Chabloz

Inscrit au présent registre le 9 mai 1934 _____ mil neuf
 cent _____ sur la déclaration du fils Paul Prélatz

agriculteur à Givrins
 Confirmé après lecture faite : L'Officier de l'état civil :
 Paul Prélatz fils L. Sahy
 Communiqué à l'Office de l'état civil de Boinsins

N° 12.

Prélatz Henri

Le trois juin _____ mil neuf cent trente-quatre
 à _____ treize heures _____ trente minutes est décédé
 à Givrins _____ ensuite de
 _____ selon certificat médical

Prélatz Henri

profession : agriculteur
 originaire de Givrins et Boinsins
 domicilié à Givrins né le 15 avril 1874
 mil cent à Givrins

filz de Jacques Henri Prélatz
 et de Louise Isaline nie Boy
 état civil : époux Elisa Lina nie Saffray

Inscrit au présent registre le 4 juin 1934 _____ mil neuf
 cent _____ sur la déclaration de Paul Prélatz

agriculteur à Givrins, neveu du défunt
 Confirmé après lecture faite : L'Officier de l'état civil :
 Paul Prélatz L. Sahy
 Communiqué à l'Office de l'état civil de Boinsins

Imp. G. Vasey-Burnier S. A., Lausanne. - 1375 f. d.

N° 13

Girod Juliette Charlotte

Le quatre juin mil neuf cent trente-quatre
à div-sept heures trente minutes est décédée
à La Rippe ensuite de
selon certificat médical

Girod Juliette Charlotte

profession : ménagère
originaire de La Rippe
domiciliée à La Rippe née le 7 juillet 1851
mil cent à Trélen

filles de Bodry Jean Louis
et de Jeanne Louise Marie Charlotte Buischpard
état civil : veuve de Jean Charles Girod

Inscrit au présent registre le 5 juin 1934 mil neuf
cent sur la déclaration du fil de la dé-
funte Marc Girod à La Rippe

Confirmé après lecture faite : Mars Girod L'Officier de l'état civil : L. Sahy
Communiqué

N° 14

Eberhard Emilie Augusta

Le vingt-six juin mil neuf cent trente-quatre
à zéro heure quarante minutes est décédée
à Trélen ensuite de
selon certificat médical

Eberhard Emilie Augusta

profession : ménagère
originaire de Trélen
domiciliée à Trélen née le 1 mai 1855
mil cent à Trélen

filles de Chambardon Charles François
et de Rosine née Schmaltz
état civil : veuve de Eberhard Julien Louis Samuel

Inscrit au présent registre le 24 juin 1934 mil neuf
cent sur la déclaration de Marc Eberhard
petit fil de la défunte à Beillier

Confirmé après lecture faite : M. Eberhard L'Officier de l'état civil : L. Sahy
Communiqué

N° 15.

RoCHAT Amrita
Edith Julie

200444

Le trente-juin _____ mil neuf cent trente quatre
à huit heure _____ quarante-cinq minutes est décédée
à Givrens _____ ensuite de _____
_____ selon certificat médical

RoCHAT Amrita Edith Julie

profession : ménagère
originaire de l'Abbaye
domiciliée à Givrens _____ née le 2 février 1889
_____ mil _____ cent _____ à Le Pont

fil-le de RoCHAT Louis Abrien
et de Anna Rose née Piquet
état civil : épouse de RoCHAT Louis Auguste

Inscrit au présent registre le 30 juin 1934 _____ mil neuf
cent _____ sur la déclaration du mari de la
défunte à Givrens
Confirmé après lecture faite : _____ L'Officier de l'état civil :
L. A. RoCHAT inst. _____ L. Sahj
Communiqué à l'Office de l'état civil de l'Abbaye.

N° 16

ROCH Hewi Frédéric

200444

Le vingt-six juillet _____ mil neuf cent trente quatre
à vingt-une heure _____ trente minutes est décédé
à Boves _____ ensuite de _____
_____ selon certificat médical

ROCH Hewi Frédéric

profession : du père : journalier
originaire de Draillaut (H. Savoie)
domicilié à Boves _____ né le 9 janvier 1931
_____ mil _____ cent _____ à St-Pere

fil de ROCH Louis
et de Mathilde Louise Sulloud née Barrand
état civil : enfant légitime

Inscrit au présent registre le 27 juillet 1934 _____ mil neuf
cent _____ sur la déclaration du père

Confirmé après lecture faite : _____ L'Officier de l'état civil :
ROCH Louis _____ L. Sahj
Communiqué à la Chancellerie d'état à Laitram.

Imp. G. Vasey-Burnier S. A., Luxembourg. - 1375 l. d.

M.
H. L.
22 de c
1928
1888
1899

N° 17.

Suille Samuel

Le onze août mil neuf cent trente-quatre
dans la matinée heure _____ minutes est décédé
à La Dôle, Chéserex ensuite de
selon certificat médical

Suille Samuel

profession : infirmier
originaire de Tramelan-dessus (Borne)
domicilié à Trangins, Les Rives, né le 4 mai 1910
mil cent à La Chaux-de-Fonds

filz de Suille Louis Ulysse
et de Juliette Marie Leiler.
état civil : célibataire

Inscrit au présent registre le 13 août 1934 mil neuf
cent

sur la déclaration de Mathilde Suille
sœur du défunt à La Chaux-de-Fonds

Confirmé après lecture faite :

L'Officier de l'état civil :

Mathilde Suille.

L. Sahy.

Communiqué aux offices d'état civil de Tramelan-dessus
et Trangins.

N° 18

Ansermoz Charles
Marcel

Le vingt-six août mil neuf cent trente-quatre
à deux heures minutes est décédé
à Gingins ensuite de
selon certificat médical

Ansermoz Charles Marcel

profession : agriculteur,
originaire de Nigle et Yverne
domicilié à Gingins né le 6 mars 1904
mil cent à Chéserex

filz de Ansermoz Charles Henri
et de Rose Julia née Jeanneret-Grosjean
état civil : célibataire

Inscrit au présent registre le 27 août 1934 mil neuf
cent

sur la déclaration de sa mère Rose
Ansermoz à Gingins

Confirmé après lecture faite :

L'Officier de l'état civil :

Rose Ansermoz.

L. Sahy.

Communiqué aux offices de l'état civil de Nigle et Yverne

N° 19

Cerriste Léon Ferdinand

Le quatre novembre mil neuf cent trente-quatre
à dix heures minutes est décédé
à Trélex ensuite de
selon certificat médical

Cerrisse Léon Ferdinand

profession : pasteur
originaire de Rolle
domicilié à Trélex né le 21 mars 1856
mil cent à Argentine, France

fil de Cerriste John Charles
et de Henriette Charlotte née Bridot
état civil : veuf de Sophie née Guissmar.

Inscrit au présent registre le 5 novembre 1934 mil neuf
cent sur la déclaration de Charles Budry
gardiens à Trélex qui a assisté au décès

Confirmé après lecture faite : L'Officier de l'état civil :

Charles Budry. L. Sahy

Communiqué à l'Office de l'état civil de Rolle.

N° 20

Miaz Marie Louise

Le vingt novembre mil neuf cent trente-quatre
à dix heures trente minutes est décédé
à Gingins ensuite de
selon certificat médical

Miaz Marie Louise

profession : ménagère
originaire de Gyens
domiciliée à Gingins née le 27 février 1880
mil cent à Gingins

filie de Terrault Louis Henri
et de Joséphine Berlie née Berthet
état civil : épouse de Miaz Jules Edouard

Inscrit au présent registre le 21 novembre 1934 mil neuf
cent sur la déclaration du mari.

Confirmé après lecture faite : L'Officier de l'état civil :

Miaz L. Sahy

Communiqué

VII 6 14 / XI 1934
B. P. P. P. : A. Ch. P. P. P. P. P. P.

N° 21.

Colin Marcel

Le vingt-neuf novembre _____ mil neuf cent trente quatre
à vers deux heures _____ minutes est décédé
à Gingenens où il était en séjour depuis 3 de - ensuite de
maines, "En Labroy" _____ selon certificat médical
Colin Marcel

profession : commerçant restaurateur
originaire de France
domicilié à Boulon, Sar. 14 rue Dré des né le 22 avril 1898,
trêchens mit selon cent passeport N° à 2837 à Paris
fils de Colin Léon Joseph Edmond
et de Victorine née Meyer
état civil : marié à Marie Françoise Tardivel

Inscrit au présent registre le 29 novembre 1934 _____ mil neuf
cent _____ sur la déclaration de Lucienne Rei-
chenbach à Gingenens

Confirmé après lecture faite : L'Officier de l'état civil :
Lucienne Reichenbach L. Sahy
Communiqué à la chancellerie d'état à Lausanne

N° 22.

Briggen Abraham

Le vingt-neuf novembre _____ mil neuf cent trente-quatre
à _____ dix-huit heures _____ minutes est décédé
à Borex _____ - ensuite de -
_____ selon certificat médical

Briggen Abraham

profession : agriculteur
originaire de Spiez (Berne)
domicilié à Borex _____ né le 9 août 1857
_____ mil cent _____ à Spiez im obergut
fils de Briggen Johann
et de Anna née Heinen
état civil : veuf d'Anna Stopp.

Inscrit au présent registre le 30 novembre 1934 _____ mil neuf
cent _____ sur la déclaration du fils Adolphe

Briggen à Borex
Confirmé après lecture faite : L'Officier de l'état civil :
Ch. Briggen L. Sahy
Communiqué à l'office de l'état civil à Spiez

N° 23.

Duvoisin Annie Pauline

Le deux décembre 19 mil neuf cent trente-quatre
à dix-huit heure trente minutes est décédé
à Borex ensuite de
selon certificat médical

Duvoisin Annie Pauline

profession : ménagère
originaire de Orpes
domiciliée à Borex née le 29 mars 1855
mil cent à Neuchâtel

filie de Sandoy Charles Henri
et de Elise Matthey
état civil : épouse de Duvoisin Arnold constant

Inscrit au présent registre le 3 décembre 1934, mil neuf
cent sur la déclaration de Alfred Biggen
agriculteur à Borex

Confirmé après lecture faite :

L'Officier de l'état civil :

Alfred Biggen

L. Sahy

Communiqué à l'Office de l'état civil de Orpes

N°

Le mil neuf cent
à heure minutes est décédé
à L'inscription portant le numéro 23 de la ensuite de
présente page 69 est la dernière de selon certificat médical
l'année 1934. Les deux exemplaires de ce registre
sont de teneur identiques.

profession : Ginguins 31 décembre 1934
originaire de L'Officier de l'état civil :
domicilié à le L. Sahy
mil cent



fil de
et de
état civil :

Inscrit au présent registre le mil neuf
cent sur la déclaration d

Confirmé après lecture faite :

L'Officier de l'état civil :

Communiqué

N° 1

Sinner Marc Alfred

20204

Le vingt-un janvier _____ mil neuf cent trente-cinq
à _____ neuf heures _____ minutes est décédé
à Quillier _____ ensuite de
_____ selon certificat médical

Sinner Marc Alfred

profession : agriculteur
originaire de Begnins
domicilié à Quillier _____ né le 29 novembre 1864
_____ mil _____ cent _____ à Quillier

fil(s) de Sinner Pierre Samuel Louis
et de Adèle Marie née Gaudin
état civil : époux de Lina Julie Charbonnet

Inscrit au présent registre le 22 janvier 1935 _____ mil neuf
cent _____ sur la déclaration du neveu Louis

Sinner agriculteur à Quillier

Confirmé après lecture faite : _____ L'Officier de l'état civil :

L. Sinner _____ L. Sahy

Communiqué à l'officier de l'état civil de Begnins

N° 2.

Bolomey Joséphine Jeanne Rose

20204

Le vingt-un janvier _____ mil neuf cent trente-cinq
à _____ quatorze heures _____ quarante minutes est décédée
à Gingins _____ ensuite de
_____ selon certificat médical

Bolomey Joséphine Jeanne Rose

profession : ménagère
originaire de Lutry et Forel
domiciliée à Gingins _____ née le 10 mai 1852
_____ mil _____ cent _____ à Gingins

fil(le) de Viot Jacques Étienne Louis
et de Marianne Louise née Loichaud
état civil : épouse de Bolomey David Rodolphe

Inscrit au présent registre le 22 janvier 1935 _____ mil neuf
cent _____ sur la déclaration de Auguste Martin

à Gingins, beau-fils de la défunte

Confirmé après lecture faite : _____ L'Officier de l'état civil :

Aug. Martin _____ L. Sahy

Communiqué aux officiers de l'état civil de Lutry et Forel

N° 3.

Lisson Lucile Adèle

Le vingt-huit janvier _____ mil neuf cent trente-cinq
à _____ seize heures _____ trente minutes est décédée
à Gingins _____ ensuite de
_____ selon certificat médical

Lisson Lucile Adèle

profession : sans
originaire de St. Asaph (Angleterre)
domiciliée à Gingins _____ née le 5 janvier 1851
_____ mil _____ cent _____ à Neuchâtel

filie de Berthoud Charles Philippe Auguste
et de Lucile Adèle née Meyrat
état civil : veuve de John Pope Lisson

Inscrit au présent registre le 28 janvier 1935 _____ mil neuf
cent _____ sur la déclaration de Amélie Berthoud
sœur de la défunte à Gingins

Confirmé après lecture faite :

L'Officier de l'état civil :

Amélie Berthoud

L. Sahy

Communiqué à la chancellerie d'état à Lausanne.

N° 4.

Rittener - Ruff Noé

Le quatre février _____ mil neuf cent trente-cinq
à _____ dix-huit heures _____ trente minutes est décédé
à Crastier _____ ensuite de
_____ selon certificat médical

Rittener - Ruff Noé

profession : cordonnier
originaire de Château d'Oex
domicilié à Crastier _____ né le 27 août 1879
_____ mil _____ cent _____ à L'Étiog

fil de Rittener - Ruff Samuel David
et de Louise Lucie née Cottier
état civil : époux de Alice Marie Bays

Inscrit au présent registre le 6 février 1935 _____ mil neuf
cent _____ sur la déclaration de Neschbach Fer-
nand, journalier à Crastier qui a assisté au décès

Confirmé après lecture faite :

L'Officier de l'état civil :

Neschbach Fernand

L. Sahy

Communiqué à l'Office de l'état civil de Château d'Oex.

N° 5

Bolomey David Rodolphe

Le seize février _____ mil neuf cent trente-cinq
à _____ quatre heures _____ trente minutes est décédé
à Gingins _____ ensuite de
_____ selon certificat médical

Bolomey David Rodolphe

profession : agriculteur
originaire de Lutry et Frel
domicilié à Gingins _____ né le 15 avril 1861
_____ mil _____ cent _____ à Palment

fil(s) de Bolomey Jean Abram
et de Henriette née Falconnier
état civil : veuf de Joséphine Jeanne Rose Teissot

Inscrit au présent registre le 16 février 1935 _____ mil neuf
cent _____ sur la déclaration de Auguste Martin

à Gingins, gendre du défunt

Confirmé après lecture faite :

L'Officier de l'état civil :

Aug. Martin

E. Sahy

Communiqué aux offices de l'état civil de Lutry et Frel.

N° 6.

Berlie Henri Louis

Le treize avril _____ mil neuf cent trente-cinq
à _____ trois heures _____ minutes est décédé
à La Rippe _____ ensuite de
_____ selon certificat médical

Berlie Louis Henri

profession : agriculteur
originaire de La Rippe
domicilié à La Rippe _____ né le 1^{er} avril 1844
_____ mil _____ cent _____ à La Rippe

fil(s) de Berlie Louis Urbain
et de Jeanne Stiemette Gautier
état civil : célibataire

Inscrit au présent registre le 13 avril 1935 _____ mil neuf
cent _____ sur la déclaration de Louis Gautier

neveu du défunt à La Rippe.

Confirmé après lecture faite :

L'Officier de l'état civil :

L. Gautier

E. Sahy

Communiqué.

N° 7

Köhli, Julie Elise

Le vingt-trois avril mil neuf cent trente-cinq
à vingt-deux heures ~~minutes~~ est décédé
à Chésaux ~~minutes~~ ensuite de
selon certificat médical

Köhli Julie Elise

née Franchiger

profession: marinière

originaire de Gsting (Berne)

domiciliée à Chésaux née le 4 janvier 1851
mil cent à Berne

filles de Elisabeth Franchiger

et de

état civil: veuve de Jean Charles Köhli

Inscrit au présent registre le 24 avril 1935 mil neuf
cent sur la déclaration de Jeanne Magnenat

à Chésaux qui a assisté au décès.

Confirmé après lecture faite:

L'Officier de l'état civil:

Jeanne Magnenat

E. Sahy

Communiqué à l'office de l'état civil de Gsting (Berne)

N° 8.

(Homme inconnu.)

Le cinq mai mil neuf cent trente-cinq
à seize heures a été trouvé sur ~~minutes~~ est décédé
à le territoire de La Rippe le squelette d'un ~~minutes~~ de
inconnu, âgé d'environ 30 ans. La mâchoire ~~selon certificat médical~~
était bonne, 1 molaire était aurifiée. Le moment du
décès ne peut être précisé. Le ~~corps~~ se trouvait à la tombe

profession: du Faoug.

originaire de

domicilié à né le
mil cent à

fil de

et de

état civil:

Inscrit au présent registre le 6 mai 1935 mil neuf
cent sur la déclaration de Juge de paix du

cercle de Gingins, Auguste Corbaz

Confirmé après lecture faite:

L'Officier de l'état civil:

Corbaz Juge de paix

E. Sahy

Communiqué

Suivant enquête instruite par le juge de paix du cercle de Gingins, clôturée par ordonnance de non-lieu du 15 juin 1935, la personne désignée ci-contre est: Richard Louisini originaire de Soville, domicilié à Genève, né à Soville le 24 avril 1907, fils de Charles Richard et de l'ère Berthe née Barzeggi, célibataire.

Inscrit sur l'ordre du Département de Justice et Police du canton de Saoud, le 7 janvier 1936. L'Officier de l'état civil: E. Sahy.

Communiqué aux offices de l'état civil de Genève et Soville et au Département de Justice et Police à Susa.

N° 9

Hermenjat Marie
Louise Julia

Le un juin mil neuf cent trente-cinq
à — dis-huit heures — minutes est décédée
à La Rippe, ensuite de
selon certificat médical

Hermenjat Marie Louise Julia

profession : ménagère
originaire de La Rippe
domiciliée à La Rippe né le 30 mai 1864
mil cent à Argiers

filie de Hermenjat François Henri
et de Julienne Rosalie Sophie née Chambaz
état civil : célibataire

Inscrit au présent registre le 3 juin 1935 mil neuf
cent sur la déclaration de Alphonse

Hermenjat père de la défunte à La Rippe
Confirmé après lecture faite : **L'Officier de l'état civil :**
A. Hermenjat L. Sahy
Communiqué

N° 10.

Regad Marie
Louise

Le dis juin mil neuf cent trente-cinq
à — deux heures — minutes est décédée
à Crassier, ensuite de
selon certificat médical

Regad Marie Louise

profession : ménagère
originaire de France, (Vesener, Ain)
domiciliée à Crassier née le 2 mai 1849
mil cent à Vesener, Ain France

filie de Regad Jean Frédéric
et de Marie Antoinette Parand
état civil : célibataire

Inscrit au présent registre le 10 juin 1935 mil neuf
cent sur la déclaration de Charles Livet

employé de banque à Genève, petit-neveu de la défunte
Confirmé après lecture faite : **L'Officier de l'état civil :**
Ch. Livet L. Sahy
Communiqué Ch. Livet à la chancellerie d'état à
Lausanne.

N° 11.

Müller Anne

Le vingt-neuf juin mil neuf cent trente-cinq
à dix-sept heures minutes est décédée
à La Baudichonne, La Rippe ensuite de
selon certificat médical

Müller Anne

profession : ménagère
originaire de Schleithem
domiciliée à Le Saud née le 16 avril 1870
mil cent à Chaumiers, St-Haumont
bche, France
fille de Pouzier Pierre
et de Blanchard Margdelaine
état civil : épouse de Müller Samuel Henri

Inscrit au présent registre le 1 juillet 1935 mil neuf
cent sur la déclaration de Frank Müller
fils de la défunte à Le Saud, maçon.
Confirmé après lecture faite : L'Officier de l'état civil :
F Müller L. Sahy
Communiqué à Schleithem et à Le Saud

N° 12

Laydu Lucien Léopold

Le vingt juillet mil neuf cent trente-cinq
à dix heures minutes est décédé
à Givrin ensuite de
selon certificat médical

Laydu Lucien Léopold

profession : agriculteur
originaire de Givrin
domicilié à Givrin né le 16 septembre 1870
mil cent à Trélarce, Rousselle
fils de Laydu Emile
et de Marie Madeleine née Lavret
état civil : veuf de Marie Joséphine Leuchet née Quayzin

Inscrit au présent registre le 20 juillet 1935 mil neuf
cent sur la déclaration de Ida Magnin
née Boff, employée à Genève, rue Prévost Martin 40
Confirmé après lecture faite : L'Officier de l'état civil :
Ida Magnin L. Sahy
Communiqué

N° 13. Boillon née
Lambosy Alexandrine
Emma Bloffe

Le vingt-quatre juillet _____ mil neuf cent trente-cinq
à _____ vingt heures _____ minutes est décédé
à Givriers, _____ ensuite de
_____ selon certificat médical

Boillon Alexandrine Emma Bloffe

profession : ménagère
originaire de France, suivant passeport N° 11964 délivré par préfec-
ture du Doubs, du 10 juillet 1929
domiciliée à Besançon-prime du Petit Charmoy Dolebs, France,
née le 25 novembre 1871 cent à Nyon à
fille de Lambosy Marc François Louis Eugène
et de Jenny Françoise Corbet,
état civil : épouse de Charles Alphonse Boillon.

Inscrit au présent registre le 25 juillet 1935 _____ mil neuf
cent _____ sur la déclaration de Eugène Lambosy
à Givriers, neveu de la défunte

Confirmé après lecture faite : L'Officier de l'état civil :

Lambosy E. Sahy

Communiqué à la chancellerie d'état à Lausanne à
double.

N° 14. Geiser Emile Alfred

Le vingt-sept juillet _____ mil neuf cent trente-cinq
à _____ trois heures _____ minutes est décédé
à Trélex, _____ ensuite de
_____ selon certificat médical

Geiser Emile Alfred

profession : agriculteur
originaire de Langenthal
domicilié à Trélex né le 1^{er} mars 1900
_____ mil _____ cent _____ à Lignières

fil(s) de Geiser Jean Rion
et de Marie Louise née Christen
état civil : célibataire

Inscrit au présent registre le 24 juillet 1935 _____ mil neuf
cent _____ sur la déclaration de Henri Geiser, frè-
re du défunt à Trélex

Confirmé après lecture faite : L'Officier de l'état civil :

Henri Geiser E. Sahy

Communiqué à l'office de l'état civil de Langenthal.

N° 15

Dancet Sophie
Susanne.

Dancet

Le deux août _____ mil neuf cent trente cinq
à vingt-une heures _____ trente minutes est décédé
à Borex _____ ensuite de
_____ selon certificat médical

Dancet Sophie Susanne

profession : ménagère
originaire de Borex et Bogio
domiciliée à Borex _____ née le 25 janvier 1854
_____ mil cent _____ à Grindel

filie de Sanat Jean Henri
et de Louise Fanny Zbinden
état civil : épouse de Auguste Dancet.

Inscrit au présent registre le 3 août 1935 _____ mil neuf
cent _____ sur la déclaration de Alfred Dancet
fils de la défunte à Borex, agriculteur.

Confirmé après lecture faite : **L'Officier de l'état civil :**
Alfred Dancet _____ E. Sahy
Communiqué à l'Officier de l'état civil de Grand.

N° 16.

Hardy Emma

Hardy

Le cinq août _____ mil neuf cent trente-cinq
à quatorze heures _____ dix minutes est décédé
à Brassier _____ ensuite de
_____ selon certificat médical

Hardy Emma

profession : ménagère
originaire de Brassier
domiciliée à Brassier _____ née le 5 juillet 1864
_____ mil cent _____ à Grasty, Din, France

filie de Steffen Jean Louis
et de Anne Louise née Golay,
état civil : veuve de Jules Joseph Hardy

Inscrit au présent registre le 6 août 1935 _____ mil neuf
cent _____ sur la déclaration de Arthur Hardy
maréchal à Brassier, fils de la défunte

Confirmé après lecture faite : **L'Officier de l'état civil :**
Arthur Hardy _____ E. Sahy
Communiqué

Imp. G. Vasey-Burnier S. A., Lausanne, - 1375 f. d.

N° 17.

Bley Marie Pauline

R.F.

Le dix sept août _____ mil neuf cent trente-cinq
à _____ huit heures _____ trente minutes est décédé.e
à Givryns, _____ ensuite de
_____ selon certificat médical

Bley Marie Pauline

profession : ménagère
originaire de Givryns
domiciliée à Givryns _____ née le 10 février 1853
mil cent _____ à Givryns

filie de Jules Charles Louis Hugon
et de Jeanne Louise née Leguint
état civil : veuve de Marc Louis Bley.

Inscrit au présent registre le 17 août 1935 _____ mil neuf
cent _____ sur la déclaration de Galero Pierre
petitfils de la défunte, entrep. à Givryns.

Confirmé après lecture faite :

P. Galero

L'Officier de l'état civil :

E. Sahy

Communiqué

N° 18

Ferrier Eliza Marguerite

R.F.

Le cinq octobre _____ mil neuf cent trente-cinq
à vingt-deux heures _____ trente minutes est décédé.e
à Chéserex _____ ensuite de
_____ selon certificat médical

Ferrier Eliza Marguerite

profession : ménagère
originaire de Chéserex et Terraf
domicilié à Chéserex _____ née le 18 avril 1877
mil cent _____ à Givryns

filie de Deluche Jacques Henri
et de Olive Frida née Kluffer
état civil : épouse de Charles Louis Ferrier

Alfred. ce prénom est ajouté après celui de Louis. précédente ligne

Inscrit au présent registre le 4 octobre 1935 _____ mil neuf
cent _____ sur la déclaration de Elisabeth Ferrier
ménagère à Chéserex, fille de la défunte

Confirmé après lecture faite :

Elisabeth Ferrier

L'Officier de l'état civil :

E. Sahy

Communiqué à l'Officier de l'état civil de Rolle.

Registre des décès A.

Page **79**

Form. 2.

N° 19

Guichard Jean Louis

Le vingt-huit octobre 1935 mil neuf cent trente-cinq
à huit heures minutes est décédé
à Gingins ensuite de
selon certificat médical

Guichard Jean Louis

profession : agriculteur

originaire de Borex et Chéserex

domicilié à Gingins né le 14 mai 1891
mil cent à Gingins

filz de Jean Louis Guichard

et de Stiemette Louise Adèle née Bley

état civil : époux de Rosa née Schumacher

Inscrit au présent registre le 19 octobre 1935 mil neuf
cent Guichard née sur la déclaration de son épouse Rosa
Schumacher à Gingins

Confirmé après lecture faite :

J. Guichard

L'Officier de l'état civil :

L. Saly

Communiqué

N° 20

Guichard Stiemette
Louise Adèle

Le vingt-sept octobre 1935 mil neuf cent trente-cinq
à une heure minutes est décédée
à Gingins ensuite de
selon certificat médical

Guichard Stiemette Louise Adèle

profession : ménagère

originaire de Borex et Chéserex

domiciliée à Gingins née le 24 mai 1855
mil cent à Gingins

filie de Bley Jean Louis

et de Fanny Louise Fernette née Hestral

état civil : veuve de Jean Louis Guichard

Inscrit au présent registre le 20 octobre 1935 mil neuf
cent agriculteur à Gingins fils de la défunte sur la déclaration de Adrien Guichard

Confirmé après lecture faite :

Adrien Guichard

L'Officier de l'état civil :

L. Saly

Communiqué

N° 21

Rouiller Henri Philippe

Le trente décembre mil neuf cent trente-cinq à dans la heure journée minutes est décédé à Crêles. La quarantaine ensuite de selon certificat médical

Rouiller Henri Philippe.

profession : manoeuvre originaire de Sommentier domicilié à Crêles né le 16 mai 1908 mil cent à Sommentier

filz de Rouiller Eugène Alexandre et de Marie Louise née Seydoux état civil : célibataire

Inscrit au présent registre le 1 janvier 1936. mil neuf cent 17 sur la déclaration de Chassot Sylvestre beau-frère du défunt à Crêles

Confirmé après lecture faite :

L'Officier de l'état civil :

Chassot Sylvestre

E. Sahj

Communiqué à l'office de l'état civil de Viesterens de Mont.

N°

L'inscription portant le numéro 21 mil neuf cent de la présente à la page 80 est la dernière de l'année minutes est décédé à 1935. Les deux exemplaires de ce registre sont de ensuite de teneur identique. selon certificat médical

Guingins 31 décembre 1935.

L'Officier de l'état civil :

E. Sahj.

profession : originaire de domicilié à mil cent né le à



fil de et de état civil :

Inscrit au présent registre le mil neuf cent sur la déclaration de

Confirmé après lecture faite :

L'Officier de l'état civil :

Communiqué

N° 1

Duboisin Arnold
Constant

Le cinq janvier mil neuf cent trente-six
à vingt-deux heure trente minutes est décédé
à Borex ensuite de
selon certificat médical

Duboisin Arnold Constant

profession : rentier
originaire de Orpes
domicilié à Borex né le 3 juillet 1859.
mil cent à Châtelaine

fil de Duboisin Constant Louis
et de Susanne née King
état civil : veuf de amie Pauline née Landoz.

Inscrit au présent registre le 6 janvier 1936. mil neuf
cent sur la déclaration de Armand Froi-

devaux, gendre du défunt libraire à Nyon.

Confirmé après lecture faite :

L'Officier de l'état civil :

A. Forcadelan

L. Sahy

Communiqué à l'office de l'état civil de Montagny.

N° 2.

Velan Ami Louis

Le onze janvier mil neuf cent trente-six
à une heure minutes est décédé
à Givrins ensuite de
selon certificat médical

Velan Ami Louis

profession : agriculteur,
originaire de Bastins
domicilié à Givrins né le 16 avril 1863
mil cent à Bastins

fil de Velan Charles François Henri
et de Alice Julie née Vieux
état civil : époux de Rose Eugénie née Desvignes

Inscrit au présent registre le 11 janvier 1936 mil neuf
cent sur la déclaration de Paul Trélag

agriculteur à Givrins, gendre du défunt

Confirmé après lecture faite :

L'Officier de l'état civil :

Paul Trélag

L. Sahy

Communiqué à l'office de l'état civil de Begnins.

N° 3.

Knöri Adolphe Henri

Le quatre février mil neuf cent trente-six
à quinze heures quinze minutes est décédé
à Quillies, ensuite de
selon certificat médical

Knöri Adolphe Henri

profession : agriculteur
originaire de Boltigen,
domicilié à Quillies né le 28 juin 1876.
mil cent à Quillies

fil. de Knöri Adolphe,
et de Pauline Amélie Bugnon
état civil : époux de Rosina Wenger.

Inscrit au présent registre le 5 février 1936 mil neuf
cent sur la déclaration de Charles Knöri
fils du défunt, agriculteur à Quillies.

Confirmé après lecture faite :
Knöri C. L'Officier de l'état civil : P. Sahj

Communiqué à l'Office de l'état civil de Boltigen.

N° 4

Laydu Ami Samuel

Le quinze février mil neuf cent trente-six
à douze heures minutes est décédé
à Givrins, ensuite de
selon certificat médical

Laydu Ami Samuel

profession : agriculteur,
originaire de Givrins,
domicilié à Givrins, né le 14 février 1858.
mil cent à Givrins

fil. de Laydu Marc Antoine
et de Anne Louise née Gonthier.
état civil : célibataire.

Inscrit au présent registre le 16 février 1936 mil neuf
cent sur la déclaration de Laydu Marius
neveu du défunt agriculteur à Givrins.

Confirmé après lecture faite :
Laydu Marius L'Officier de l'état civil : P. Sahj

Communiqué.

N° 5.

Rüffel Adrien

Le dix mars _____ mil neuf cent trente-six
à vingt-une heures _____ minutes est décédé
à Gingins _____ ensuite de
_____ selon certificat médical

Rüffel Adrien

profession : boulangier

originaire de Aut

domicilié à Gingins né le 3 juin 1854
mil cent _____ à Gingins

fil de Rüffel Marie François Frédéric

et de Marie Andrienne née Sticler

état civil : époux de Galine Susanne née Bley

Inscrit au présent registre le 11 mars 1936 mil neuf
cent _____ sur la déclaration de Albert Rüffel

boulangier à Gingins, fils du défunt

Confirmé après lecture faite :

L'Officier de l'état civil :

A. Rüffel

S. Sahy

Communiqué à l'office de l'état-civil de Aut.

N° 6.

Degenève Vincent

Le quinze mars _____ mil neuf cent trente-six
à _____ six heures _____ quinze minutes est décédé
à La Rippe _____ ensuite de
_____ selon certificat médical

Degenève Vincent

profession : agriculteur

originaire de Orcier (Hte Savoie, France)

domicilié à La Rippe, avant à Orcier né le 30 avril 1856
mil cent _____ à Orcier

fil de Degenève François

et de Madeline née Vuatour

état civil : Sophie Louise née Chouet (époux de :)

Inscrit au présent registre le 16 mars 1936 mil neuf
cent _____ sur la déclaration de Degenève Robert

agriculteur à La Rippe, fils du défunt

Confirmé après lecture faite :

L'Officier de l'état civil :

Degenève Robert

S. Sahy

Communiqué à l'office de l'état civil de : Chancellerie
d'état à Lausanne.

N° 7

Rüffer Jules Alfred

Le seize mars _____ mil neuf cent trente-six
à _____ sept heures _____ trente minutes est décédé
à Chésères _____ ensuite de
_____ selon certificat médical

Rüffer Jules Alfred

profession : agriculteur
originaire de Auet
domicilié à Chésères né le 11 décembre 1867
mil cent à Gungues

fil de Rüffer Marc François Frédéric
et de Marie Andrienne née Stücki
état civil : époux de Jeanne Alice née Blondel

Inscrit au présent registre le 17 mars 1936 _____ mil neuf
cent _____ sur la déclaration de Rüffer Robert
agriculteur à Chésères, fils du défunt.

Confirmé après lecture faite :
Robert Rüffer _____ L'Officier de l'état civil :
E. Sahy
Communiqué à l'office de l'état civil d'Auet (Berne)

N° 8

Bey Nadia Eliane

Le vingt-cinq mars _____ mil neuf cent trente-six
à vingt-une heures _____ minutes est décédé
à Quillier _____ ensuite de
_____ selon certificat médical

Bey Nadia Eliane

profession : du père : ouvrier faïencier
originaire de Quillier
domicilié à Quillier née le 2 décembre 1935
mil cent à Louvain

filie de Bey Charles Louis
et de Jeanne née Gruoz
état civil : enfant.

Inscrit au présent registre le 26 mars 1936 _____ mil neuf
cent _____ sur la déclaration de Charles Louis Bey
à Quillier père de l'enfant.

Confirmé après lecture faite :
Charles Bey _____ L'Officier de l'état civil :
E. Sahy
Communiqué

N° 9

Bossey James Pierre
Louis

R.F.

Le trois avril mil neuf cent trente-six
à vingt-trois heures quarante-cinq minutes est décédé
à Givins, En Bevières ensuite de
selon certificat médical

Bossey James Pierre Louis

profession : chauffeur-mécanicien,
originaire de Tréler
domicilié à Tréler né le 10 mars 1914
mil cent à Tréler

fil. de Bossey Charles Louis
et de Blanche Hélène née Gindroz
état civil : célibataire.

Inscrit au présent registre le 5 avril 1936 mil neuf
cent sur la déclaration de Charles Henri
Bossey, frère du défunt à Tréler, agriculteur.
Confirmé après lecture faite : L'Officier de l'état civil :
Bossey Charles L. Sahy
Communiqué

Le sept avril mil neuf cent trente-six
à seize heures trente minutes est décédé
à Ligny-Breuer ensuite de
selon certificat médical

Pariat Louis

profession : agriculteur
originaire de Borep
domicilié à Ligny-Breuer né le 19 décembre 1866
mil cent à Ligny-Breuer

fil. de Pariat Jacques
et de Jeanne Marie née Chatellenaz
état civil : époux de Julie Marie née Jeantet

Inscrit au présent registre le 8 avril 1936 mil neuf
cent sur la déclaration de Yvonne Pariat
mère à Ligny, fil. du défunt.
Confirmé après lecture faite : L'Officier de l'état civil :
M^{me} Pariat L. Sahy
Communiqué

N° 10

Pariat Louis

R.F.

Imp. G. Vainy-Burnier S. A., Luxembourg. - 1375 L. d.

N° 11

Bolomey François
Frédéric

Le seize avril mil neuf cent trente-six
à quinze heures environ minutes est décédé
à Trélex ensuite de
selon certificat médical

Bolomey François Frédéric

profession : agriculteur
originaire de Savigny et d'Épesses
domicilié à Trélex, né le 10 août 1862
mil cent à Savigny

fil de Bolomey Jacques
et de Marguerite née Bovet
état civil : époux en secondes noces de Marguerite Mathilde née
Marguerat

Inscrit au présent registre le 14 avril 1936 mil neuf
cent sur la déclaration de Bolomey Victor
fils du défunt, manoeuvre à Nyon.

Confirmé après lecture faite :

Bolomey Victor

L'Officier de l'état civil :

E. Sahy

Communiqué aux officiers de l'état civil de Savigny et
Gully

N° 12

Zenger Wilhelm

Le dix-sept avril mil neuf cent trente-six
à La Rippe heure à vingt-trois heures minutes est décédé
à La Rippe ensuite de
selon certificat médical

Zenger Wilhelm

profession : journalier, bûcheron
originaire de Erlimbach (Berne)
domicilié à La Rippe né le 9 juin 1870
mil cent à Erlimbach Berne

fil de Johann Zenger
et de Marguaritha née Spring
état civil : célibataire

La Rippe seconde ligne est supprimé
Inscrit au présent registre le 18 avril 1936 mil neuf
cent sur la déclaration de Zenger Jakob

frère du défunt, bûcheron à Trélex

Confirmé après lecture faite :

Jacob Zenger

L'Officier de l'état civil :

E. Sahy

Communiqué à l'office de l'état civil d'Erlimbach
(Berne).

N° 13.

Chambaz Jenny
Henriette

20136

Le vingt-cinq avril mil neuf cent trente-six
à une heure trente minutes est décédée
à Brassier, ensuite de
selon certificat médical

Chambaz Jenny Henriette

profession : ménagère
originaire de Bully et Lutry,
domiciliée à Brassier née le 25 août 1853,
mil cent à Brassier

filie de Moudon Henri Louis
et de Louise Rose nie Moras.
état civil : veuve de Samuel Chambaz

Inscrit au présent registre le 25 avril 1936 mil neuf
cent sur la déclaration de Moudon Charles
aubergiste à Brassier, veuve de la défunte

Confirmé après lecture faite : L'Officier de l'état civil :
Ch. Moudon. L. Sahy.

Communiqué aux officiers de l'état civil de Bully et
Lutry.

N° 14.

Grandchamp Olga
Ruth

20136

Le vingt-six avril mil neuf cent trente-six
à onze heures trente minutes est décédée
à Leyrens, en Genève, ensuite de
selon certificat médical

Grandchamp Olga Ruth

profession : ménagère
originaire de Puidoux
domiciliée à Bastins née le 8 septembre 1915
mil cent à Bastins

filie de Terebous Fernand Henri Ernest
et de Elisa nie Gloor.
état civil : épouse de Grandchamp Marcel Emile.

Inscrit au présent registre le 26 avril 1936 mil neuf
cent sur la déclaration de Grandchamp
Marcel, mari de la défunte à Féchy,

Confirmé après lecture faite : L'Officier de l'état civil :
Pour M. Grandchamp militaire en camp : E. Terebous le père d'Olga. L. Sahy.

Communiqué aux officiers d'état civil de Chexbres et Begnins

N° 15

Arcioli Pompeo Matteo

Le quinze mai mil neuf cent trente-six
à treize heures minutes est décédé
à Leyrens ensuite de
selon certificat médical

Arcioli Pompeo Matteo

profession : maçon
originaire de Premosello (Italie)
domicilié à Leyrens né le 6 janvier 1853
mil cent à Premosello

fil(s) de Arcioli Matteo
et de Anna Maria Biguili
état civil : veuf de Lémire Henriette Louise née Berthoud

Inscrit au présent registre le 16 mai 1936 mil neuf
cent

sur la déclaration de Arcioli Albert
décolporteur à Genève, domicilié à Lyon, fils du défunt

Confirmé après lecture faite :

L'Officier de l'état civil :

A. Arcioli

L. Sahy

Communiqué à la chancellerie d'état à Lausanne.

N° 16

Gruaz Marie

Philomène.

Le seize mai mil neuf cent trente-six
à seize heures ~~minutes~~ est décédé e
à Quillier, ensuite de
selon certificat médical

Gruaz Marie Philomène,

profession : ménagère
originaire de L'Isle
domicilié à Quillier née le 12 décembre 1876
mil cent à Hennens Fribourg

fil(s) de Maillard Jean Pierre
et de Sophie née Badoud
état civil : épouse de Gruaz Louis

Inscrit au présent registre le 17 mai 1936 mil neuf
cent

sur la déclaration de Gruaz Louis, agri-
culteur à Quillier, fils du défunt

Confirmé après lecture faite :

L'Officier de l'état civil :

Gruaz Louis

L. Sahy

Communiqué à l'office de l'Isle

N° 17.

Noverraz François Henri

Le dix-neuf mai mil neuf cent trente-six
à huit heures ~~minutes~~ est décédé.
à Grens ensuite de
selon certificat médical

Noverraz François Henri

profession : agriculteur.
originaire de Bully et Lutry
domicilié à Grens né le 2 décembre 1866
mil cent à Champalain

fil de Noverraz Jean Henri
et de Louise née Dupuis
état civil : époux de Lucie née Bruchon

Inscrit au présent registre le 20 mai 1936 mil neuf
cent

sur la déclaration de Charles Marius
Noverraz, agriculteur à Grens, fils du défunt

Confirmé après lecture faite :

L'Officier de l'état civil :

Marius Noverraz

L. Sahy

Communiqué aux officiers de l'état civil de Bully et Lutry.

N° 18

Viquerat Nancy

Le quatorze juin mil neuf cent trente-six
à huit heures quinze minutes est décédé
à La Rippe ensuite de
selon certificat médical

Viquerat Nancy

profession : couturière
originaire de Domeloge
domiciliée à La Rippe née le 23 août 1859.
mil cent à Bieley Magnoux

filie de Ballif Louis Samuel
et de Vullyamoz Jeanne Susanne
état civil : veuve de Viquerat Louis.

Inscrit au présent registre le 15 juin 1936 mil neuf
cent

sur la déclaration de Georges Tarciaz
secours à La Rippe, neveu de la défunte

Confirmé après lecture faite :

L'Officier de l'état civil :

Georges Tarciaz

L. Sahy

Communiqué à l'office de l'état civil de Domeloge.

N° 19

Porchat Pauline
Louise

Le vingt juillet _____ mil neuf cent trente-six
à _____ cinq heures _____ trente minutes est décédée
à Givrons, Bellangère, _____ ensuite de
_____ selon certificat médical

Porchat Pauline Louise

profession : ménagère
originaire de Penthelaz
domiciliée à Givrons née le 29 juin 1879
mil cent à Le Mans

filles de Ruffet Paul Ferdinand
et de Jeanne Françoise Antoinette nie Jequier
état civil : épouse de Porchat Adrien Maurice

Inscrit au présent registre le 22 juillet 1936 _____ mil neuf
cent _____ sur la déclaration de Paul Porchat
agriculteur à Givrons, fils de la défunte

Confirmé après lecture faite :

Paul Porchat

L'Officier de l'état civil :

L. Sahj

Communiqué à l'office de l'état civil de Penthelaz.

N° 20.

Ruffet Louise Maria
Caroline Antoinette

Le treize août _____ mil neuf cent trente-six
à _____ dix-huit heures _____ quarante minutes est décédée
à Givrons, _____ ensuite de
_____ selon certificat médical

Ruffet Louise Maria Caroline Antoinette

profession : ménagère
originaire de Arzier le Meudo
domiciliée à Arzier née le 7 juillet 1856
mil cent à _____

filles de Ruffet Marc Henri
et de Jeanne Sophie nie Ruffet
état civil : célibataire

Inscrit au présent registre le 14 août 1936 _____ mil neuf
cent _____ sur la déclaration de Charles Christinet
neveu de la défunte, jardinier à Givrons.

Confirmé après lecture faite :

Christinet Charles.

L'Officier de l'état civil :

L. Sahj

Communiqué à l'office de l'état civil d'Arzier le Meudo.

Registre des décès A.

Page 91

Form. 2

N° 21.

Gali Louis Julien dit Abram

Le vingt-trois août _____ mil neuf cent trente-six
à _____ six heures _____ minutes est décédé
à Tréler _____ ensuite de
_____ selon certificat médical

Gali Louis Julien dit Abram

profession : ouvrier de campagne
originaire de Tréler
domicilié à Tréler né le 17 mars 1852
mil cent _____ à _____

fil de Gali Jean Louis
et de Louise Susanne Antoinette Boudayron
état civil : célibataire

Inscrit au présent registre le 24 août 1936 mil neuf
cent _____ sur la déclaration de Alphonse Bossey
neveu du défunt, agriculteur à Tréler

Confirmé après lecture faite :

L'Officier de l'état civil :

Alf. Bossey

L. Sahy

Communiqué

N° 22.

Hochstrasser Jacob

Le trente-une août _____ mil neuf cent trente-six
à vingt-trois heures _____ trente minutes est décédé
à La Rippe _____ ensuite de
_____ selon certificat médical

Hochstrasser Jacob

profession : ancien cordonnier
originaire de Hägglingen
domicilié à La Rippe né le 22 février 1861
mil cent _____ à Hägglingen

fil de Hochstrasser Jacob
et de Barbara née Schmidt
état civil : veuf de Sophie née Frautschi

Inscrit au présent registre le 2 septembre 1936 mil neuf
cent _____ sur la déclaration de Walther Chollat
beau-fils du défunt, menuisier à La Rippe

Confirmé après lecture faite :

L'Officier de l'état civil :

Walther Chollat

L. Sahy

Communiqué à l'office de l'état civil d'Hägglingen

N° 23.

Goncercut Alfred
Samuel

Le dix-neuf octobre mil neuf cent trente-six
à zéro heure trente minutes est décédé
à Grens, Les Migerendes ensuite de
selon certificat médical

Goncercut Alfred Samuel

profession : agriculteur
originaire de Grens et Genève,
domicilié à Grens, Les Migerendes né le 5 avril 1854.
mil cent à

RF
fils de Goncercut Jacques François
et de Jeanne Louise née Lugeon.
état civil : époux en secondes noces de Anna née Jauslin

Inscrit au présent registre le 19 octobre 1936 mil neuf
cent

sur la déclaration de Louis Goncercut
fils du défunt, agriculteur à Grens, Les Migerendes
Confirmé après lecture faite :

Louis Goncercut

L'Officier de l'état civil :

L. Sahy

Communiqué à l'Office de l'état civil de Genève.

N° 24.

Guignon Louise Susanne

Le vingt-un novembre mil neuf cent trente-six
à deux heures minutes est décédé
à Trélex, où elle était en séjour ensuite de
selon certificat médical

Guignon Louise Susanne

profession : ménagère
originaire de Genève,
domiciliée à Genève, Avenue de Changel, né le premier novembre
née le 16 juin mil 1857 cent à Genève
fille de Guignon Jacques
et de Marie née Bichat.
état civil : célibataire

Inscrit au présent registre le 21 novembre 1936 mil neuf

cent fonctionnaire au Télégraphe la déclaration de Robert-Cristof,
Georges, petit cousin de la défunte à Genève, bon 1^{er} Prieur

Confirmé après lecture faite :

Robert-Cristof

L'Officier de l'état civil :

L. Sahy

Communiqué à l'état civil de Genève.

N° 25.

Vernet Anna Marguerite
-vite.

Le vingt-deux novembre _____ mil neuf cent trente-six
à vers quinze heures _____ minutes est décédé
à Quillier _____ ensuite de
_____ selon certificat médical

Vernet Anna Marguerite

profession: sans profession,
originaire de Genève et Pully,
domiciliée à Quillier _____ né le 7 novembre 1853
_____ mil _____ cent _____ à _____

fil(e) de Guibhard Oscar Henri
et de Louise née de Chambrier
état civil: veuve de Henri Vernet.

Inscrit au présent registre le 23 novembre 1936 _____ mil neuf
cent _____ sur la déclaration de Marcel Vernet

petit-fils de la défunte, domicilié à Quillier, stagiaire
Confirmé après lecture faite: _____

M. Vernet. _____ L. Sahy.
L'Officier de l'état civil:

Communiqué aux offices de Genève et Pully.

N° 26.

Geiser Jean Lion

Le vingt-deux décembre _____ mil neuf cent trente-six
à _____ douze heure _____ minutes est décédé
à Trélex _____ ensuite de
_____ selon certificat médical

Geiser Jean Lion

profession: agriculteur.
originaire de Langenthal,
domicilié à Trélex _____ né le 14 décembre 1876
_____ mil _____ cent _____ à _____

fil(s) de Geiser Alexandre
et de Marianne Béate née Droz.
état civil: époux de Marie Louise née Christen.

Inscrit au présent registre le 23 décembre 1936 _____ mil neuf
cent _____ sur la déclaration de Henri Geiser

agriculteur à Trélex, fils du défunt.
Confirmé après lecture faite: _____

Henri Geiser _____ L. Sahy.
L'Officier de l'état civil:

Communiqué à l'office de l'état civil de Langenthal

N°

solitaire

Le _____ mil neuf cent
à _____ heure _____ minutes est décédé
à _____ ensuite de
l'inscription portant le numéro 26 selon certificat médical
de la précédente page 93 est la dernière de l'année
1936. Les deux exemplaires de ce registre sont de même
profession : identique.
originaire de _____ Guingins 30 décembre 1936.
domicilié à _____ L'officier de l'état civil :
_____ mil _____ cent _____ à L. Sahy

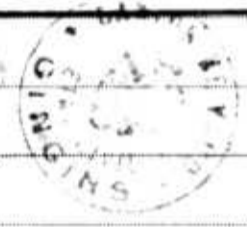

~~fil de _____
et de _____
état civil : _____~~

Inscrit au présent registre le _____ mil neuf
cent _____ sur la déclaration d _____

Confirmé après lecture faite : **L'Officier de l'état civil :**

Communiqué _____

N°

Le _____ mil neuf cent
à _____ heure _____ minutes est décédé
à _____ ensuite de
_____ selon certificat médical

profession : _____
originaire de _____
domicilié à _____ né le _____
_____ mil _____ cent _____ à _____

~~fil de _____
et de _____
état civil : _____~~

Inscrit au présent registre le _____ mil neuf
cent _____ sur la déclaration d _____

Confirmé après lecture faite : **L'Officier de l'état civil :**

Communiqué _____

N° 1

Bregand belina rose
Blanche Hélène

Le cinq janvier mil neuf cent trente-sept
à cinq heures minutes est décédé
à Quillier ensuite de
selon certificat médical

Bregand belina Rose Blanche Hélène

profession: ménagère
originaire de France Quillier
domiciliée à Quillier née le 16 décembre 1870
mil cent à (France)

filles de Mercier Victor Léopold
et de Marie Liontine Peltier

état civil: épouse de Bregand Julien Robert.
"France" ce mot est supprimé à la 8^{me} ligne.

Inscrit au présent registre le 5 janvier 1937 mil neuf
cent sur la déclaration de Jacques Jeanne

ret. agriculteur à Quillier, petit neveu de la défunte

Confirmé après lecture faite: L'Officier de l'état civil:
Jacques Jeanne U. Taby
Communiqué

R.F.

N° 2

Berlie Edouard Julien

Le dix janvier mil neuf cent trente-sept
à vingt-huit heures une heure cinquante cinq minutes est décédé
à Gingsins ensuite de
selon certificat médical

Berlie Edouard Julien

profession: garçon de recette,
originaire de La Rippe et Gingsins
domicilié à Gingsins né le 7 mai 1858
mil cent à La Rippe

fil/s de Berlie Samuel Jules
et de Jenny Galé

état civil: épouse de Sophie Julie Antoinette Berlie.

Inscrit au présent registre le 11 janvier 1937 mil neuf
cent sur la déclaration de Jules Auguste

Berlie, fonctionnaire d'état à Genève, rue de la Colline 20, son fils.

Confirmé après lecture faite: L'Officier de l'état civil:
Gautier U. Taby
Communiqué

Imp. G. Vevey-Burnier S. A., Lausanne. - 1375 f. d.

{ R.F.
R.F.

N° 3.

Francelet Jeanne-Félice

Le vingt-un février mil neuf cent trente-sept
à quatorze heures minutes est décédée
à Quillier ensuite de
selon certificat médical

Francelet Jeanne Félice

profession : ménagère
originaire de Genolier,
domicilié à Quillier né le 20 août 1879
mil cent à Quillier

filie de Charbonnet Jean Pierre,
et de Antoinette Sophie née Galé.
état civil : épouse de Henri André Francelet

Inscrit au présent registre le 22 février 1937 mil neuf
cent sur la déclaration de Jean Francelet fils
de la défunte à Quillier, agriculteur.

Confirmé après lecture faite :

L'Officier de l'état civil :

Jean Francelet

L. Sahy

Communiqué à l'Office de Begnins.

N° 4.

Guais Marcel François

Le quatorze mars mil neuf cent trente-sept
à heures heure minutes est décédé
à Leyrens, retiré du Boiron, ensuite de
selon certificat médical

Guais Marcel François

profession : électricien
originaire de Roche,
domicilié à Lausanne né le 11 novembre 1902
mil cent à Lausanne

filis de Guais Jean François
et de Lélio née Kaiser
état civil : époux de Marie Louise née Gris.

Inscrit au présent registre le 15 mars 1937 mil neuf
cent sur la déclaration de François Henri
Guais, négociant, domicilié à Yies, demi-frère du défunt.

Confirmé après lecture faite :

L'Officier de l'état civil :

H. Guais

L. Sahy

Communiqué aux offices de Roche et Lausanne

N° 5

Artique Françoise née
Dutruel

R.F.

Le trois avril _____ mil neuf cent trente-sept
à _____ dix-sept heures _____ quinze minutes est décédée
à Quillier _____ ensuite de
_____ selon certificat médical

Artique Françoise née Dutruel

profession : ménagère

originaire de Quillier

domiciliée à Quillier _____ née le 2 janvier 1891
_____ mil _____ cent _____ à Félines (H. Jura)

filie de Dutruel Jean

et de Françoise née Décarvinge

état civil : veuve en 2^{es} noces de Auguste Artique

Inscrit au présent registre le 5 avril 1937 _____ mil neuf
cent _____ sur la déclaration de Alfred Streiff

vigneron à Quillier, gendre de la défunte

Confirmé après lecture faite :

L'Officier de l'état civil :

Alfred Streiff

E. Sahy

Communiqué _____

N° 6.

Jaton Louisa
née Wyss

Le quinze juillet _____ mil neuf cent trente-sept
à _____ huit heures _____ minutes est décédée
à Quillier _____ ensuite de
_____ selon certificat médical

Jaton Louisa

profession : ménagère

originaire de Félines-le-Forat

domiciliée à Quillier _____ née le 1^{er} juillet 1897
_____ mil _____ cent _____ à _____

filie de Wyss Jules

et de Marie Sophie née Streif

état civil : épouse de Jaton John Marc

Inscrit au présent registre le 16 juillet 1937 _____ mil neuf
cent _____ sur la déclaration de Charles Dufour

beau-frère de la défunte, buraliste à Quillier

Confirmé après lecture faite :

L'Officier de l'état civil :

Chs Dufour

E. Sahy

Communiqué à l'office de l'état civil de Corcilles-le-Forat

N° 7

Duboulet Louis Ami

S. P. 2016

Le dix-sept juillet mil neuf cent trente sept
à huit heures trente minutes est décédé
à Crèler ensuite de
selon certificat médical

Duboulet Louis Ami,

profession : agriculteur,
originaire de Crèler
domicilié à Crèler né le 28 mai 1868
mil cent à Crèler

fil. de Duboulet Charles Louis
et de Louise née Laboustat

état civil : époux en secondes nocces de Augusta Louise Julie née
Picoud. (1^{re} Hélène - ce prénom est ajouté après celui de Julie)

Inscrit au présent registre le 17 juillet 1937 mil neuf
cent sur la déclaration de Aimé Courvoisier

greffier de paix à Crèler
Confirmé après lecture faite :
A. Courvoisier L'Officier de l'état civil : L. Laby
Communiqué

N° 8.

Thomas Louis Ami

S. P. 2016

Le dix-huit août mil neuf cent trente-sept
à dix-neuf heures trente minutes est décédé
à Crastier, ensuite de
selon certificat médical

Thomas Louis Ami,

profession : agriculteur,
originaire de Crastier,
domicilié à Crastier, né le 19 février 1865
mil cent à Crastier

fil. de Thomas Marc Jules
et de Julie Aline née Nicolier

état civil : époux de Pauline Julie Marie née Gley

Inscrit au présent registre le 19 août 1937 mil neuf
cent sur la déclaration de Louis Thomas, fils

du défunt à Crastier, chauffeur.
Confirmé après lecture faite :
Thomas Louis L'Officier de l'état civil : L. Laby
Communiqué

Im. G. Vainy-Burnier S. A., Lannemezan. - 1375 L. d.

N° 9.

Gruntz Jacques

Le vingt août _____ mil neuf cent trente-sept
à vingt-une heures _____ minutes est décédé
à Crastier, _____ ensuite de
_____ selon certificat médical

Gruntz Jacques,

profession : agriculteur,
originaire de Gränningen, (Zürich)
domicilié à Crastier, _____ né le 24 décembre 1886
_____ mil cent _____ à _____ jours

filz de Gruntz Jean Louis,
et de Marie Elisabeth née Gränning
état civil : époux de Emma Louise née Ramuz.

Inscrit au présent registre le 21 août 1937 _____ mil neuf
cent _____ sur la déclaration de Henri Martin
agriculteur à Divonne, petit fils du défunt.

Confirmé après lecture faite :

L'Officier de l'état civil :

Henri Martin

L. Sahy

Communiqué à l'état-civil de Gränningen.

N° 10.

Berney Ami Louis

Le vingt septembre _____ mil neuf cent trente-sept
à zéro heure _____ trente minutes est décédé
à Trélex, _____ ensuite de
_____ selon certificat médical

Berney Ami Louis

profession : agriculteur
originaire de l'Abbaye,
domicilié à Trélex _____ né le 28 décembre 1866
_____ mil cent _____ à l'Abbaye

filz de Berney Louis François
et de Louise Fanchette née Berney.
état civil : époux de Ida Elisabetha née Zebolle

Inscrit au présent registre le 20 septembre 1937 _____ mil neuf
cent _____ sur la déclaration de Jean Berney
agriculteur à Trélex, fils du défunt.

Confirmé après lecture faite :

L'Officier de l'état civil :

J. Berney

L. Sahy

Communiqué à l'office de l'Abbaye.

Par ordre du Département
de Justice & Police du Canton
de Vaud, du 26 février 1946.
L'acte de décès ci-contre est
rectifié en ce sens que le nom
patronymique de l'intéressé
doit orthographier Gruntz
à l'exclusion de toute autre
orthographe.

Gränningen, le 20 août 1946.
L'Officier de l'état civil

L. Sahy
bourgeois de Gränningen et
au Département de Justice et
Police à Lausanne.

N° 11

Berlie Julien Louis

Le vingt-neuf septembre _____ mil neuf cent trente-sept
à _____ quatre heures _____ trente minutes est décédé
à Greus _____ ensuite de
_____ selon certificat médical

Berlie Julien Louis,

profession : agriculteur,

originaire de La Rippe,

domicilié à Greus _____ né le 4 avril 1864
_____ mil _____ cent _____ à La Rippe

fil de Berlie Isaac Louis,

et de Félise Aline nie Chouet

état civil : célibataire

Inscrit au présent registre le 30 septembre 1937 _____ mil neuf
cent _____ sur la déclaration de Fernand Helly
agriculteur à La Rippe, et syndic.

Confirmé après lecture faite :

L'Officier de l'état civil :

Helly syndic

L. Sahy

Communiqué

N° 12

Lambossy Susanne

Le neuf octobre _____ mil neuf cent trente-sept
à _____ quatre heures _____ cinquante minutes est décédé
à Givrens, _____ ensuite de
_____ selon certificat médical

Lambossy Susanne,

profession : ménagère

originaire de Givrens

domiciliée à Givrens _____ née le 31 décembre 1866
_____ mil _____ cent _____ à Givrens

filie de Lequint Jules Jacques,

et de Jeanne Susanne dite Jenny nie Bley,

état civil : veuve de Edouard Marc Rodolphe Lambossy.

Inscrit au présent registre le 10 octobre 1937 _____ mil neuf
cent _____ sur la déclaration de Eugène Ebner
gendre de la défunte, menuisier, à Givrens.

Confirmé après lecture faite :

L'Officier de l'état civil :

Eug. Ebner

L. Sahy

Communiqué

N° 13.

Badan Adèle

Le vingt-trois novembre _____ mil neuf cent trente-sept
à _____ treize heures _____ quinze _____ minutes est décédé e
à Brassier _____ ensuite de
_____ selon certificat médical

Badan Adèle

profession : ménagère _____
originaire de Sullens, _____
domiciliée à Brassier _____ né le 12 octobre 1855.
_____ mil cent _____ à Reynard, Lyonnais

filles de Pasche Jean Pierre, _____
et de Marianne née Pasche _____
état civil : veuve de Badan Jules Henry.

Inscrit au présent registre le 24 novembre 1937 _____ mil neuf
cent _____ sur la déclaration de Jacques Badan

boulangier, fils de la défunte à Brassier

Confirmé après lecture faite :

L'Officier de l'état civil :

Bassery

L. Saly

Communiqué à l'office de Sullens.

N° 14

Nogarède Alexandre
Charles

Le onze décembre _____ mil neuf cent trente-sept
à _____ trois heures _____ quinze _____ minutes est décédé
à Calève, Duillier, _____ ensuite de
_____ selon certificat médical

Nogarède Alexandre Charles

profession : retraite G.F.F. _____
originaire de Sainte-Croix, _____
domicilié à Calève, Duillier _____ né le 23 mars 1864
_____ mil cent _____ à Lyonnais

fil de Nogarède Jean Pierre Louis Adrien Urbain, _____
et de Julie Suchet _____
état civil : époux de Guennet Eugénie.

Inscrit au présent registre le 11 décembre 1937 _____ mil neuf
cent _____ sur la déclaration de Adrien Nogarède

mécanicien à Rolle, fils du défunt.

Confirmé après lecture faite :

L'Officier de l'état civil :

Adrien Nogarède

L. Saly

Communiqué à l'office de l'état civil de Sainte-Croix

N°

Le _____ mil neuf cent _____
à _____ heure _____ minutes est décédé _____
à _____ ensuite de _____
selon certificat médical _____

L'inscription portant le numéro 14 de la précédente page 101 est la dernière de l'année 1937. Les deux exemplaires profession : Mes de ce registre sont de teneur identique.

originaire de _____ cinquante 31 décembre 1937. _____
domicilié à _____ L'Officier de l'état civil : _____
_____ mil cent _____ à L. Lohy

fil de _____
et de _____
état civil : _____

Inscrit au présent registre le _____ mil neuf cent _____ sur la déclaration d _____

Confirmé après lecture faite : _____ L'Officier de l'état civil : _____

Communiqué _____

N°

Le _____ mil neuf cent _____
à _____ heure _____ minutes est décédé _____
à _____ ensuite de _____
selon certificat médical _____

profession : _____
originaire de _____
domicilié à _____ né le _____
_____ mil cent _____ à _____

fil de _____
et de _____
état civil : _____

Inscrit au présent registre le _____ mil neuf cent _____ sur la déclaration d _____

Confirmé après lecture faite : _____ L'Officier de l'état civil : _____

Communiqué _____

N° 1.

Genoux Hortense

Le six janvier _____ mil neuf cent trente-huit
à dix-sept heures _____ trente minutes est décédée
à Chéseres, _____ ensuite de
_____ Genoux Hortense, _____ selon certificat médical

profession : ménagère,
originaire de Buchillon,
domicilié à Chéseres _____ née le 13 mars 1880
_____ mil cent _____ à _____
fille de Fabius Frédéric
et de Lucie née Olivier
état civil : veuve de Genoux Marc Henri

Inscrit au présent registre le sept janvier 1938. _____ mil neuf
cent _____ sur la déclaration de Robert Genoux
fil de la défunte, agriculteur à Chéseres.
Confirmé après lecture faite : **L'Officier de l'état civil :**
Robert Genoux _____ L. Sahy
Communiqué à l'office de Buchillon _____

N° 2.

Variabel Louise Susanne
Hélène

Le quinze janvier _____ mil neuf cent trente-huit
à neuf heures _____ trente minutes est décédée
à La Rippe, _____ ensuite de
_____ selon certificat médical

Variabel Louise Susanne Hélène

profession : ménagère
originaire de Trahins et Chanéaz.
domiciliée à La Rippe _____ née le 6 avril 1861.
_____ mil cent _____ à Villars-sur-Yonne
fille de Maillefer Georges Benjamin,
et de Louise Alexandrine née Fabre.
état civil : veuve Variabel Jules Lucien.

Inscrit au présent registre le 17 janvier 1938. _____ mil neuf
cent _____ sur la déclaration de Samuel Variabel
fil de la défunte agriculteur à La Rippe.
Confirmé après lecture faite : **L'Officier de l'état civil :**
Variabel Samuel _____ L. Sahy
Communiqué à l'office de Trahins et Chanéaz soit Hollondin(2)

N° 3.

Meylan Julie Eva

Le vingt-six janvier _____ mil neuf cent trente-huit
à vingt-une heures _____ minutes est décédée
à Tréler, _____ ensuite de
_____ selon certificat médical

Meylan Julie Eva

profession : sage-femme, _____
originaire de Le Lieu, _____
domiciliée à Tréler _____ née le 20 mars 1881
mil cent _____ à Hallette

filles de Gersin Jean Louis _____
et de Marie Suzanne née Harnet, _____
état civil : épouse de Constant Meylan, _____

Inscrit au présent registre le 27 janvier 1938 _____ mil neuf
cent _____ sur la déclaration de Daniel Berner
charpentier à Tréler, _____

Confirmé après lecture faite :

L'Officier de l'état civil :

Daniel Berner

L. Sahy

Communiqué à l'Office de Le Lieu _____

N° 4

Becon Louise

Le premier mars _____ mil neuf cent trente huit
à sept heures _____ minutes est décédée
à Signy, _____ ensuite de
_____ selon certificat médical

Becon Louise

profession : ménagère, _____
originaire de Gens, _____
domiciliée à Signy _____ née le 22 septembre 1845
mil cent _____ à 1845

filles de Rosset Marc Henri _____ Signy
et de Jeanne Renée Golay, _____
état civil : veuve de Michel Louis Becon, _____

Inscrit au présent registre le 1er mars 1938 _____ mil neuf
cent _____ sur la déclaration de Robert Becon,
petit fils de la défunte, agriculteur à Signy _____

Confirmé après lecture faite :

L'Officier de l'état civil :

Becon

L. Sahy

Communiqué _____

N° 5.

Dancet Auguste

RT

Le vingt mars _____ mil neuf cent trente-huit
à dix-neuf heures _____ minutes est décédé
à Boreo _____ ensuite de
_____ selon certificat médical
Dancet Auguste

profession : agriculteur,
originaire de Boreo et Bogis-Bossey,
domicilié à Boreo _____ né le 30 décembre 1856
_____ mil _____ cent _____ à Boreo

fil de Dancet Jean Louis _____
et de Pauline Roget _____
état civil : veuf de Sophie Susanne Vanot _____

Inscrit au présent registre le 22 mars 1938 _____ mil neuf
cent _____ sur la déclaration de Alfred Dancet
fils du défunt, agriculteur à Boreo
Confirmé après lecture faite : L'Officier de l'état civil :
Alfred Dancet L. Sahy.
Communiqué à l'office de brasserie le _____

Le vingt-sept mars _____ mil neuf cent trente huit
à _____ heures _____ quinze minutes est décédée
à Bièlex, _____ ensuite de
_____ selon certificat médical
Morax Julie Lina

profession : ménagère
originaire de Mex.,
domiciliée à Bièlex _____ née le 3 novembre 1863,
_____ mil _____ cent _____ à Bismar

filie de Lequint François Louis _____
et de Marie Eugénie Lucie née Tittet, _____
état civil : épouse de Morax Louis Eugène _____

Inscrit au présent registre le 26 mars 1938 _____ mil neuf
cent _____ sur la déclaration de Alfred Morax, agri-
culteur à Bièlex, fils de la défunte.
Confirmé après lecture faite : L'Officier de l'état civil :
Alfred Morax. L. Sahy.
Communiqué à l'office de Sullens _____

N° 6

Morax Julie Lina

Imp. G. Vasey-Bornier S. A., Luxembourg. — 1375 L. d.

N° 7.

Guichard Isaac Louis

Le onze avril _____ mil neuf cent trente-huit
à dix-neuf heures _____ quinze minutes est décédé
à Laysins. _____ ensuite de

selon certificat médical

Guichard Isaac Louis.

profession : retraite cantonnier, _____

RD

originaire de Boree, _____

domicilié à Laysins _____ né le 22 août 1849
mil cent _____ à Laysins

fil de Guichard Jean _____

et de Susanne Henriette née Picoud _____

état civil : veuf de Augustine Nancy Heber née Berger, _____

Inscrit au présent registre le 12 avril 1938 _____ mil neuf
cent _____ sur la déclaration de Dubois Ernest.

retour à Laysins qui a assisté au décès _____

Confirmé après lecture faite :

L'Officier de l'état civil :

E. Dubois

L. Laby

Communiqué

N° 8

Cothésy Alfred

Le treize avril _____ mil neuf cent trente-huit
à vingt-deux heures _____ trente minutes est décédé
à Boree _____ ensuite de

selon certificat médical

Cothésy Alfred

profession : laitier en retraite, _____

originaire de Dompierre (Vaud) _____

domicilié à Boree _____ né le 23 novembre 1850
mil cent _____ à Dompierre

fil de Cothésy Pierre Diat _____

et de Marie Marguerite née Garin _____

état civil : veuf de Blaise Louise née Benthoey. _____

Inscrit au présent registre le 16 avril 1938 _____ mil neuf
cent _____ sur la déclaration de Roger Cothésy

petit-fils du défunt, stagiaire à l'hôpital de Genève. _____

Confirmé après lecture faite :

L'Officier de l'état civil :

Roger Cothésy

L. Laby

Communiqué à l'Office de Lucens. _____

N° 9

Libet Sophie dite Blise

Le dieu neuf avril mil neuf cent trente-huit
à dieu heures minutes est décédée
à Crassier ensuite de
selon certificat médical

Libet Sophie dite Blise

profession: ménagère
originaire de Crassier
domiciliée à Crassier née le 24 octobre 1853,
mil cent à Pestulens

file de Guany Jean Daniel
et de Marie Julie née L'Epsteinier,
état civil: divorcée en 1^{ère} noces de Guany Auguste Louis et
veuve en 2^{ème} noces de Libet Isaac Salomon.

Inscrit au présent registre le 19 avril 1938 mil neuf
cent sur la déclaration de Raoul Charles

agriculteur à Crassier, gendre de la défunte.

Confirmé après lecture faite:

L'Officier de l'état civil:

Ch. Panses

L. Sahy

Communiqué

N° 10

Bentlivres Charles Henri

Le trois mai mil neuf cent trente-huit
à dieu-neuf heures trente minutes est décédé
à Tréler ensuite de
selon certificat médical

Bentlivres Charles Henri

profession: journalier
originaire de Chêne-Faquier
domicilié à Tréler né le 7 juillet 1907
mil cent à Lavaters

fil de Bentlivres Aimé Blie
et de Ida née Morattel
état civil: célibataire

Inscrit au présent registre le 5 mai 1938 mil neuf
cent sur la déclaration de Raoul Bentlivres

frère du défunt, musicien à Tréler.

Confirmé après lecture faite:

L'Officier de l'état civil:

Raoul Bentlivres

L. Sahy

Communiqué à l'Office de Hollondin

N° 11.

Vulliod Ami

Le vingt mai _____ mil neuf cent trrente-huit
à _____ sept heures _____ minutes est décédé
à Quillier _____ ensuite de
_____ selon certificat médical

_____ Vulliod Ami _____

profession : maréchal, _____

originaire de Vufflens-la-ville, _____

domicilié à Quillier _____ né le 11 mai 1858
_____ mil _____ cent _____ à Quillier

fil. de Vulliod Jean Louis _____

et de Rose Marianne née Delorme _____

état civil : époux de Marie Julie née Vuillety _____

Inscrit au présent registre le 12 mai 1938 _____ mil neuf
cent _____ sur la déclaration de Ernest Vulliod

fil. du défunt, maréchal à Fournes. _____

Confirmé après lecture faite :

L'Officier de l'état civil :

Ernest Vulliod

L. Sahy.

Communiqué à l'office de Vufflens-la-ville _____

N° 12.

Hausser Carl

Friedrich

Le vingt juin _____ mil neuf cent trrente-huit
à _____ cinq heures _____ minutes est décédé
à Chéseres, Le brët, _____ ensuite de
_____ selon certificat médical

_____ Hausser Carl Friedrich _____

profession : agriculteur, _____

originaire de Vielbringen, G. R. Wort. _____

domicilié à Chéseres, Le brët _____ né le 23 novembre 1868
_____ mil _____ cent _____ à Vechnigen, Dentsberg

fil. de Hausser Johannes _____

et de Anna Schuppach. _____

état civil : époux de Elisabeth née Schindler. _____

Inscrit au présent registre le 21 juin 1938 _____ mil neuf
cent _____ sur la déclaration de Albert Hausser

fil. du défunt, agriculteur au brët. _____

Confirmé après lecture faite :

L'Officier de l'état civil :

Hausser Albert

L. Sahy.

Communiqué à l'office de Wort. _____

N° 13.

Girin Mlyse Simé

Le huit juillet _____ mil neuf cent trente-huit
à _____ onze heures _____ minutes est décédé
à Borex, _____ ensuite de
_____ selon certificat médical

Girin Mlyse Simé

profession : agriculteur,
originaire de Belmont sur Yverdon,
domicilié à Borex né le 16 janvier 1856
mil cent à Belmont.
fils de Girin Jean Daniel
et de Marie née Gauthier.
état civil : époux de Marthe Amélie Henriette née Granou.

Inscrit au présent registre le 8 juillet 1938 _____ mil neuf
cent _____ sur la déclaration de Louis Matthey
patron du décédé, agriculteur à Borex

Confirmé après lecture faite : L'Officier de l'état civil :

L. Matthey _____ L. Sahy

Communiqué à l'office de Belmont sur Yverdon.

N° 14.

Morax Louis Eugène

Le sept juillet _____ mil neuf cent trente-huit
à dix-sept heures _____ trente minutes est décédé
à Trélex, _____ ensuite de
_____ selon certificat médical

Morax Louis Eugène

profession : agriculteur,
originaire de Mex,
domicilié à Trélex né le 18 août 1863,
mil cent à Trélex
fils de Morax Jean Alfred
et de Marie Louise née Hambourg
état civil : veuf de Julie Lina née Leguint.

Inscrit au présent registre le 9 juillet 1938 _____ mil neuf
cent _____ sur la déclaration de Louis Morax, fils
du défunt agriculteur à Trélex.

Confirmé après lecture faite : L'Officier de l'état civil :

Louis Morax _____ L. Sahy

Communiqué à l'office de Belmont sur Yverdon, Sullens

Imp. G. Vasey-Burnier S. A., Lausanne. — 1375 f. d.

N° 15

Noverraz Milda

Le vingt-sept juillet _____ mil neuf cent trente-huit
à _____ quatre heures _____ trente minutes est décédé
à Brassier _____ ensuite de
_____ selon certificat médical

Noverraz Milda

profession : du père : gendarme,
originaire de Bully et Savigny,
domicilié à Brassier ; _____ enfant née le 27 juillet 1938
mil cent _____ à _____

filie de Noverraz Maurice Arthur,
et de Milda Louise née Durlod.

état civil :

Inscrit au présent registre le 28 juillet 1938 _____ mil neuf
cent _____ sur la déclaration du père _____

Confirmé après lecture faite :

L'Officier de l'état civil :

Noverraz gend.

L. Sahy.

Communiqué aux officiers de Bully et Savigny.

N° 16.

Noblet Jacques Samuel
Guille

Le trente-un juillet _____ mil neuf cent trente-huit
à _____ une heure _____ trente minutes est décédé
à Quillier _____ ensuite de
_____ selon certificat médical

Noblet Jacques Samuel Guille

profession : distillateur,
originaire de Marchissy,
domicilié à Quillier _____ né le 5 avril 1864
mil cent _____ à _____

fil. de Noblet Louis Albert
et de Jeanne Pauline née Ducimetière.

état civil : époux de Louisa Julie née Cristin.

Inscrit au présent registre le 1^{er} août 1938 _____ mil neuf
cent _____ sur la déclaration de Louis Noblet _____

agriculteur à Quillier fils du décédé

Confirmé après lecture faite :

L'Officier de l'état civil :

Noblet

L. Sahy.

Communiqué à l'office de Boupirod.

Imp. G. Vercy-Bueller S. A., Luxembourg. - 1975 L. d.

N° 17

Desponds Jenny Louise
Emma

Le onze août _____ mil neuf cent trente huit
à _____ sept heures _____ trente minutes est décédé
à Trélex, _____ ensuite de
_____ selon certificat médical

Desponds Jenny Louise Emma

profession : ménagère, _____
originaire de Lusery, _____
domicilié e à Trélex, _____ né le 30 avril 1872
mil cent _____ à Trélex

fil le de Marygin Jean Louis _____
et de Jenny Louise Charlotte née Varinet _____
état civil : épouse de Desponds Charles Auguste.

Inscrit au présent registre le 12 août 1938 _____ mil neuf
cent _____ sur la déclaration de Ulrich Desponds
fil de la défunte à Le Vaud, buraliste.

Confirmé après lecture faite : **L'Officier de l'état civil :**

Ulrich Desponds _____ L. Sahy

Communiqué à l'office de La Sarraz.

N° 18

Lambossy Julie Eugénie

Le neuf septembre _____ mil neuf cent trente-huit
à _____ neuf heures _____ minutes est décédé
à Givins, _____ ensuite de
_____ selon certificat médical

Lambossy Julie Eugénie

profession : ménagère _____
originaire de Givins, _____
domicilié à Givins, _____ née le 17 avril 1860
mil cent _____ à Givins

fil le de Lambotteau Jean François _____
et de Rosalie Henriette née Baumgartner _____
état civil : veuve de Lambossy Louis Paul Jules Marius

Inscrit au présent registre le 10 septembre 1938 _____ mil neuf
cent _____ sur la déclaration de Eugénie Lambossy
fil de la défunte à Givins, menuisier

Confirmé après lecture faite : **L'Officier de l'état civil :**

Lambossy _____ L. Sahy

Communiqué _____

Imp. G. Vauvy-Burnier S. A., Leuven, - 1375, J. d.

N° 19

Rinaldi Jaques
Erminio Louis

20075

Le douze septembre _____ mil neuf cent trente-huit
à vers dix-huit heures _____ minutes est décédé
à Rue La Rippe, en forêt _____ ensuite de
_____ selon certificat médical
Rinaldi Jaques Erminio Louis

profession : maître-ferblantier,
originaire de Ruggogno (Novare, Italie)
domicilié à Gingins, _____ né le 5 juin 1873,
_____ mil cent _____ à Ruggogno
fils de Rinaldi Jean dit Jaques,
et de Michelina nie Starnoni
état civil : épouse de Anna nie Roth.
dernier domicile en Italie : Ruggogno.
Inscrit au présent registre le 13 septembre 1938 _____ mil neuf
cent _____ sur la déclaration de Fernand Baudet
ferblantier approuillé, neveu du défunt à Nyon.
Confirmé après lecture faite : L'Officier de l'état civil :
C. Sahj.

Communiqué Ferd Baudet
à la Chancellerie d'état à Lausanne. le 19/9/38

N° 20.

Steinmann Amalie
Berhardine

20076

Le quinze septembre _____ mil neuf cent trente-huit
à dix-huit heures _____ trente minutes est décédée
à Gingins _____ ensuite de
_____ selon certificat médical
Steinmann Amalie Berhardine

profession : ménagère
originaire de Gempnach (Fribourg)
domicilié à Gingins, _____ né le 14 novembre 1872
_____ mil cent _____ à Flossmatten
fille de Mayer Jean Georges _____ Wurtemberg
et de Catherine Rosine Sauter
état civil : épouse de Steinmann Gottfried.

Inscrit au présent registre le 16 septembre 1938 _____ mil neuf
cent _____ sur la déclaration de Benjamin Char-
bonnier, gendre de la défunte à Gingins.
Confirmé après lecture faite : L'Officier de l'état civil :
B. Charbonnier, C. Sahj.
Communiqué à l'office de Buchslen Fribourg.

Imp. G. Vasey-Burrier S. A., Lausanne. — 1375 L. d.

N° 21.

Gay

Nicolas

Le cinq novembre mil neuf cent trente-huit
à vingt-une heures minutes est décédé
à Gingins, ensuite de
selon certificat médical

Gay

Nicolas

profession: professeur,
originaire de nationalité française, suivant acte d'immatriculation
domicilié à latin N° 40955, délivré à ^{19958 et} né le 30 septembre 1908 par le ^{consulat de France,} à Genève le mil 14 avril cent 1908 par le = à Roma
fils de Gay Nicolas domicilié à Gingins.
et de Anna Zabiello, dernier domicile en France: Paris
état civil: veuf.

Inscrit au présent registre le 7 novembre 1938. mil neuf
cent sur la déclaration de Jacques Forget
decorateur à Gingins, qui a assisté au décès.
Confirmé après lecture faite: Jacques Forget L'Officier de l'état civil: L. Sahy
Communiqué à la chancellerie à Lausanne.

N° 22.

Mauris Georges

Le seize novembre mil neuf cent trente-huit
à neuf heures minutes est décédé
à Chésères, près de la villa Grandjean, ensuite de
selon certificat médical

Mauris Georges

profession: manoeuvre
originaire de Bernes
domicilié au camp de Bonmont, Chésères né le 6 janvier 1911
mil cent à Bernes,
fils de Mauris Louis Marie
et de Josephine née Duparc.
état civil: célibataire, époux de Höhler Mina Marie
"célibataire", est supprimé ci-dessus.

Inscrit au présent registre le 17 novembre 1938 mil neuf
cent sur la déclaration de Andri Willi,
chef du camp aux Rouges, près Chésères.
Confirmé après lecture faite: A. Willi L'Officier de l'état civil: L. Sahy
Communiqué à l'office de Bernes. (Duplicata le 22 III 1941)

VII le 11/11/1938
Le Préfet: A. Desjardins

N° 23.

Dubosson Galine
Pauline

Le dix-neuf novembre _____ mil neuf cent trente-huit
à quatorze heures _____ minutes est décédée
à La Rippe, _____ ensuite de
_____ selon certificat médical
_____ Dubosson Galine Pauline _____

profession : ménagère _____
originaire de Vevey et Morges, _____
domicilié à La Rippe _____ née le 1^{er} avril 1857.
_____ mil cent _____ à La Rippe

filles de Leon Jacques François _____
et de Louise née Prollet _____
état civil : veuve de Dubosson Frédéric Jean Louis _____

Inscrit au présent registre le 20 novembre 1938 _____ mil neuf
cent _____ sur la déclaration de Arnold Herment
Fiat, petit fils de la défunte à La Rippe, voyageur _____
Confirmé après lecture faite : _____ L'Officier de l'état civil :
Herment _____ L. Sahy
Communiqué aux officiers de Morges et Vevey. _____

N° 24.

Gali Adèle

Le vingt-un décembre _____ mil neuf cent trente-huit
à dix-sept heures _____ minutes est décédée
à Crêler, _____ ensuite de
_____ selon certificat médical
_____ Gali Adèle _____

profession : ménagère _____
originaire de Crêler, _____
domicilié à Crêler _____ né le 16 avril 1854
_____ mil cent _____ à Laanen, Suisse

filles de Gander Jacob _____
et de Catherine née Grundisch _____
état civil : veuve de Gali Jean François Louis _____

Inscrit au présent registre le 22 décembre 1938 _____ mil neuf
cent _____ sur la déclaration de François Goncerut
petit-fils de la défunte, agriculteur à Grens. _____
Confirmé après lecture faite : _____ L'Officier de l'état civil :
François Goncerut _____ L. Sahy
Communiqué _____

Imp. G. Veuve-Burlet S. A., Lausanne. - 1375 L. d.

N°

Le _____ mil neuf cent
à _____ heure _____ minutes est décédé
à _____ ensuite de
selon certificat médical

L'inscription portant le numéro 24 à la précédente
page numéro 114 est la dernière de l'année 1936. Les deux
profession : exemplaires de ce registre sont de teneur identiques
originaire de _____ le 31 décembre 1936.
domicilié à _____ L'officier de l'état civil :
_____ mil cent _____ à P. Sahj.

fil de
et de
état civil :

Inscrit au présent registre le _____ mil neuf
cent _____ sur la déclaration d

Confirmé après lecture faite : **L'Officier de l'état civil :**

Communiqué

N°

Le _____ mil neuf cent
à _____ heure _____ minutes est décédé
à _____ ensuite de
selon certificat médical

profession :
originaire de
domicilié à _____ né le
_____ mil cent _____ à

fil de
et de
état civil :

Inscrit au présent registre le _____ mil neuf
cent _____ sur la déclaration d

Confirmé après lecture faite : **L'Officier de l'état civil :**

Communiqué

N° 1.

Goncerut Jenny Olympie

Le trois janvier _____ mil neuf cent trente-neuf
à vingt-une heures _____ trente minutes est décédé
à Lullys, _____ ensuite de
_____ selon certificat médical

Goncerut Jenny Olympie,

profession : ménagère

originaire de Grens et Genève,

domicilié à Lullys, _____ née le 26 octobre 1855
_____ mil cent _____ à Gingins

filles de Gaillard Jean François

et de Jeanne Rose Elie nie Douquet

état civil : veuve de Goncerut Paul Julien.

Inscrit au présent registre le 4 janvier 1939 _____ mil neuf
cent _____ sur la déclaration de Julien Granger

agriculteur à Lullys, gendre de la défunte.

Confirmé après lecture faite :

L'Officier de l'état civil :

J. Granger

C. Sahy.

Communiqué à l'office de Genève

N° 2.

Vandelle Marie

Le vingt-trois janvier _____ mil neuf cent trente-neuf
à dix heures _____ trente minutes est décédé

à La Rippe, Châtagnieraz, _____ ensuite de
_____ selon certificat médical

Vandelle Marie,

profession : ménagère

originaire de Bois d'Amont (Yver.)

domiciliée à La Rippe, Châtagnieraz née le 11 septembre 1853
_____ mil cent _____ à Publin

filles de Charpin François Antoine

et de Josephine nie Blanc.

état civil : veuve en 2^{es} noces de Vandelle Jules Auguste.

Inscrit au présent registre le 24 janvier 1939 _____ mil neuf
cent _____ sur la déclaration de Berlie Emile, agri-

culteur à La Rippe.

Confirmé après lecture faite :

L'Officier de l'état civil :

E. Berlie

C. Sahy.

Communiqué à la chancellerie vaudoise à Lausanne.

N° 3

Quayzin Denise Augusta

Le seize février _____ mil neuf cent trente-neuf
à _____ deux heures _____ minutes est décédée
à Chêven, _____ ensuite de
_____ selon certificat médical

Quayzin Denise Augusta,

profession : blanchisseuse.

originaire de Reiler,

domicilié à Chêven, _____ né le 20 juin 1913
mil cent _____ à Chêven

fil le de Quayzin Alexis Frédéric

et de Lise née Duperron

état civil : célibataire.

Inscrit au présent registre le 16 février 1939 _____ mil neuf
cent _____ sur la déclaration de Henri Quayzin

frère de la défunte, charpentier à Chêven.

Confirmé après lecture faite :

L'Officier de l'état civil :

Quayzin Henri

L. Sahj.

Communiqué _____

N° 4

Charrière Bertha

Le vingt-un février _____ mil neuf cent trente-neuf
à _____ une heure _____ trente minutes est décédée
à Grens _____ ensuite de
_____ selon certificat médical

Charrière Bertha

profession : ménagère.

originaire de Bussy sur Orge.

domicilié à Grens _____ né le 2 juin 1885
mil cent _____ à Mâcon #ully

fil le de Paula Abram

et de Rosine Hugi née Prisch

état civil : épouse de Charrière François Henri

Inscrit au présent registre le 21 février 1939 _____ mil neuf
cent _____ sur la déclaration de Sigismond Char-

rière, mécanicien à Grens, fils de la défunte

Confirmé après lecture faite :

L'Officier de l'état civil :

Charrière Sigismond

L. Sahj.

Communiqué à l'office de l'état civil à Grens.

N° 5

Quina Pierre

Le vingt-trois mars _____ mil neuf cent trente-neuf
à quatorze _____ heures _____ minutes est décédé
à Brassier _____ ensuite de
_____ selon certificat médical

Quina Pierre

profession : sièver,
originaire de Genève,
domicilié à Brassier né le 20 avril 1897
_____ mil _____ cent _____ à Boège-Brazey
fils de Quina Charles
et de Josephine née Wiesner
état civil : époux de Marie née Declinand.

Inscrit au présent registre le 24 mars 1939 _____ mil neuf
cent _____ sur la déclaration du fil. Charles

Quina, manoeuvre à Brassier.

Confirmé après lecture faite : **L'Officier de l'état civil :**

Charles Quina _____ J. Jolly.

Communiqué à l'office de Genève

N° 6.

Henrioux Charles Jules
Marins

Le vingt-trois mars _____ mil neuf cent trente-neuf
à dix-neuf _____ heures _____ minutes est décédé
à La Rippe, _____ ensuite de
_____ selon certificat médical

Henrioux Charles Jules Marins

profession : journalier,
originaire de Longirod
domicilié à La Rippe né le 19 novembre 1877
_____ mil _____ cent _____ à La Rippe
fils de Henrioux Ami
et de Félicie née Buchet
état civil : époux de Marie née Chivren.

Inscrit au présent registre le 24 mars 1939 _____ mil neuf
cent _____ sur la déclaration de Marcel Hermonget

agriculteur à La Rippe, gendre du défunt.

Confirmé après lecture faite : **L'Officier de l'état civil :**

Marcel Hermonget. _____ J. Jolly.

Communiqué à l'office de Longirod

N° 7

Wuischpard Henri
Ami

Le deux ~~mois~~ avril _____ mil neuf cent trente-neuf
à dix-sept _____ heures _____ minutes est décédé
à Givins, _____ ensuite de
_____ selon certificat médical

Wuischpard Henri Ami

profession : employé Lyon-Huez.
originaire de Givins
domicilié à Givins; né le 19 février 1866
mil cent à Givins

fil de Wuischpard Louis Félix Samuel
et de Jeanne Marie née Lucygin
état civil : époux de Sabine Blina née Besinge
"mars" et tuppini première ligne.

Inscrit au présent registre le 3 avril 1939 _____ mil neuf
cent _____ sur la déclaration du fils Paul
Wuischpard à Rolle, ouvrier de fabrique

Confirmé après lecture faite :

L'Officier de l'état civil :

Paul Wuischpard

S. Sahy

Communiqué _____

N° 8

Matti Walter Albert

Le dix avril _____ mil neuf cent trente-neuf
à quinze heures _____ trente minutes est décédé
à La Rippe, Chataigneraie, _____ ensuite de
_____ selon certificat médical

Matti Walter Albert,

profession : _____
originaire de Zweitenimen,
domicilié à La Rippe, Chataigneraie né le 8 janvier 1930
mil cent à Zweitenimen

fil de Matti Emmanuel Albert
et de Lina née Schlup.
état civil : enfant.

Inscrit au présent registre le 11 avril 1939 _____ mil neuf
cent _____ sur la déclaration du père _____

Confirmé après lecture faite :

L'Officier de l'état civil :

Albert Matti

S. Sahy

Communiqué à l'office de Zweitenimen _____

N° 9.

André Eugénie
Lydia

Le quatorze avril mil neuf cent trente-neuf
à une heure et trente minutes est décédé
à Leytins, Bel-Air, ensuite de
selon certificat médical

André Eugénie Lydia

profession : ménagère,
originaire de Yens,
domicilié à Leytins, né le 3 juin 1860
mil cent à Berolle

filles de Lecoultre Jean Isaac Timothée
et de Louise Philippine née Paudin
état civil : épouse de André Emile Auguste Luni.

Inscrit au présent registre le 14 avril 1939 mil neuf
cent sur la déclaration de son fils Francis
André, agriculteur à Leytins.

Confirmé après lecture faite :

L'Officier de l'état civil :

H. André

Sahy

Communiqué à l'officier de Villars 1/1 : Yens.

N° 10

Durgnat Anna Julie

Le douze avril mil neuf cent trente-neuf
à dix-huit heures et trente minutes est décédé
à Crastier ensuite de
selon certificat médical

Durgnat Anna Julie

profession : ménagère
originaire de Ormont-dessous,
domicilié à Crastier né le 22 février 1856
mil cent à Broye laitière

filles de Noguet Louis Alexandre Samuel
et de Henriette Marie née Berliet
état civil : veuve de Durgnat Emile Vincent

Inscrit au présent registre le 14 avril 1939 mil neuf
cent sur la déclaration de Olivier Durgnat
négociant à St-Berque, fils de la défunte.

Confirmé après lecture faite :

L'Officier de l'état civil :

Durgnat

Sahy

Communiqué à l'officier de Ormont-dessous.

N° 11

Ansermet Elise Julie
Marguerite dite Elise

RF

Le deux juin mil neuf cent trente-neuf
à neuf heures minutes est décédé
à Chéserex, ensuite de
selon certificat médical

Ansermet Elise Julie Marguerite dite Elise

profession: ménagère
originaire de Chéserex,
domicilié à Chéserex né le 29 avril 1869
mil cent à Basile

filie de Jean Louis dit John Leuzggin
et de Jenny Louise Charlotte née Varinet
état civil: veuve de Jacques Albert Emile Ansermet.

Inscrit au présent registre le 27 juin 1939 mil neuf
cent sur la déclaration de Ernest Luthi
gendre de la défunte, agriculteur à Chéserex.

Confirmé après lecture faite:

Ernest Luthi

L'Officier de l'état civil:

Lahy.

Communiqué

N° 12.

Jaccard Jules

Imp. G. Vasey-Burnier S. A., Lausanne. — 1375 f. d.

Le dix juillet mil neuf cent trente-neuf
à zéro heure quarante-cinq minutes est décédé
à Givryns, ensuite de
selon certificat médical

Jaccard Jules.

profession: agriculteur,
originaire de Montaubion - Chardonnay et Villars - Biècelin
domicilié à Givryns, né le 4 août 1870
mil cent à Nay

filie de Jaccard Georges Samuel
et de Lydie née Burchod
état civil: époux de Marie Louise née Leydu.

Inscrit au présent registre le 10 juillet 1939 mil neuf
cent sur la déclaration de René Jaccard
fils du défunt, agriculteur à Givryns

Confirmé après lecture faite:

René Jaccard

L'Officier de l'état civil:

Lahy.

Communiqué aux offices de Botterens et St Bièges.

N° 13.

Rochat Georges
William

Le vingt-deux juillet _____ mil neuf cent trente-neuf
à _____ trois heures _____ minutes est décédé
à Quillies. _____ ensuite de
_____ selon certificat médical

Rochat Georges William

profession : menuisier, _____

originaire de St Georges et l'Abbaye, _____

domicilié à Den Nyon _____ né le 14 décembre 1876
_____ mil _____ cent _____ à Lausanne

fil(s) de Rochat Louis Alphonse, _____

et de Louise Aline née Pittet, _____

état civil : époux de Marie Joséphine Fabot. _____

Inscrit au présent registre le 22 juillet 1939 _____ mil neuf
cent _____ sur la déclaration de Rochat Robert

représentant, à Prilly, frère du défunt. _____

Confirmé après lecture faite :

L'Officier de l'état civil :

Rochat,

S. Sahy.

Communiqué aux offices de l'ingréd., l'aboyage et l'hyg.

N° 14

Josseron Marianne

Le trente-un juillet _____ mil neuf cent trente-neuf
à _____ douze heures _____ minutes est décédée
à Grens près Le Rivestan, _____ ensuite de
_____ selon certificat médical

Josseron Marianne

profession : agriculteur, (du père) _____

originaire de Montherod _____

domicilié à Grens, près Le Rivestan née le 31 juillet 1939
_____ mil _____ cent _____ à Grens

file de Josseron Ernest Albert _____

et de Marthe née Hubler _____

état civil : enfant. _____

Inscrit au présent registre le 2 août 1939 _____ mil neuf
cent _____ sur la déclaration de père _____

Confirmé après lecture faite :

L'Officier de l'état civil :

Josseron Ernest

S. Sahy.

Communiqué à l'office de Guinel. _____

N° 15

Deschamps Eugène
Julien

Le vingt-sept août _____ mil neuf cent trente-neuf
à vingt- heures quarante-cinq minutes est décédé
à Eytins, en traitement depuis le 8 août, _____ ensuite de
_____ selon certificat médical

Deschamps Eugène Julien

profession : ancien valet de chambre, _____

originaire de Givriers, _____

domicilié à Givriers, _____ né le 23 mars 1881
_____ mil cent _____ à Givriers

filz de Deschamps Eugène Henri _____

et de Louise Louise Bugnon _____

état civil : célibataire. _____

Inscrit au présent registre le 28 août 1939 _____ mil neuf
cent _____ sur la déclaration de James Perret

agriculteur à Eytins, qui a assisté au décès.

Confirmé après lecture faite :

James Perret

L'Officier de l'état civil :

J. Jaby

Communiqué _____

N° 16

Guibert Georgette
Augusta

Le trente août _____ mil neuf cent trente-neuf
à douze heures trente minutes est décédée
à Chéserex, _____ ensuite de
_____ selon certificat médical

Guibert Georgette Augusta

profession : sans, _____

originaire de Chéserex _____

domicilié à Chéserex, _____ née le 4 octobre 1925.
_____ mil cent _____ à Chéserex

filz de Guibert Jules Louis _____

et de Georgette Alice née Fleury _____

état civil : enfant _____

Inscrit au présent registre le 30 août 1939 _____ mil neuf
cent _____ sur la déclaration de le père _____

Confirmé après lecture faite :

Guibert

L'Officier de l'état civil :

J. Jaby

Communiqué _____

N° 17

Gentet Marc Elie

Le dix-huit septembre mil neuf cent trente-neuf
à cinq heures minutes est décédé
à Gingins, ensuite de
selon certificat médical

Gentet Marc Elie,

profession : agriculteur,

originaire de Gingins,

domicilié à Gingins, né le 6 mai 1849
mil cent à Gingins

filz de Gentet Jean Philippe

et de Louise Soaline Marie Antoinette née Hestral.

état civil : veuf en 2^{des} noces de Büttighofer Elisabeth.
"6 mai 1849" approuvés.

Inscrit au présent registre le 19 septembre 1939 mil neuf
cent sur la déclaration de Marguerite

Gentet, belle-fille du défunt à Gingins.

Confirmé après lecture faite :

L'Officier de l'état civil :

Mary Gentet

L. Jaby

Communiqué

N° 18

Annen Jules Edouard
Hewi

Le deux novembre mil neuf cent trente-neuf
à vingt-deux heures minutes est décédé
à Quillier, ensuite de

selon certificat médical

Annen Jules Edouard, Hewi

profession : agriculteur

originaire de Gessenay et Quillier

domicilié à Quillier né le 22 mai 1865
mil cent à Quillier

filz de Annen Jules Louis

et de Marie Soaline Petters

état civil : époux en 2^{des} noces de Crottet née Jacquie Béline
Rosine - bévèle.

Inscrit au présent registre le 3 novembre 1939 mil neuf
cent sur la déclaration de Marcel Annen

filz du défunt à Chataignier sur Fomes.

Confirmé après lecture faite :

L'Officier de l'état civil :

M. Annen

L. Jaby

Communiqué à l'office de Gessenay.

Imp. G. Vancq-Burrier S. A. - 1375 L. d.

VII le 3/11-1939 Le Maire: J. C. J. J. J.

N° 19.

Hoiler Ida

Le vingt-trois décembre mil neuf cent trente-neuf
à neuf heures trente minutes est décédé
à Trélex ensuite de
selon certificat médical

Hoiler Ida

profession : rentière,
originaire de Genève
domiciliée à Trélex né le 22 février 1859
mil cent à Plainpalais

filles de Hoiler Jean Guillaume
et de Célestine Gardin
état civil : épouse divorcée de Lambert Georges Charles

Inscrit au présent registre le 23 décembre 1939 mil neuf
cent sur la déclaration de Reynold

Redard, garde-policier à Trélex

Confirmé après lecture faite :

L'Officier de l'état civil :

Reynold Redard

P. Jaby

Communiqué à l'office de Genève

N° 20.

Schüpbach Anna
Marquerite

Le vingt-six décembre mil neuf cent trente-neuf
à dix-neuf heures minutes est décédé
à Gingins ensuite de
selon certificat médical

Schüpbach Anna

Marquerite

profession : ménagère
originaire de Mischel (Berne)
domicilié à Gingins né le 25 mars 1877
mil cent à Leuk

filles de Schläppi Jacob
et de Marquerite née Amstutz
état civil : épouse de Schüpbach Gottfried
"25 mars 1877" est approuvé.

Inscrit au présent registre le 27 décembre 1939 mil neuf
cent sur la déclaration de Henri Schüpbach

filles de la défunte, agriculteur à Gingins

Confirmé après lecture faite :

L'Officier de l'état civil :

Schüpbach Henri

P. Jaby

Communiqué à l'office de Grenchen

L'inscription portant le nu-
méro 20 à la page 125
est la dernière de l'année
1939. Les deux exemplaires
de ce registre ont de tenues
identiques.

Gingins 31 décembre 1939
L'Officier de l'état civil :



P. Jaby

N° 1.

Gaton Lucien

Le six janvier mil neuf cent quarante
à douze heures 0 minutes est décédé
à Signy ensuite de
selon certificat médical

Gaton Lucien

profession : agriculteur
originaire de Villars-Hendras
domicilié à Signy né le 8 octobre 1867
mil cent à Nyon

fil de Gaton Auguste
et de Elise née Gaton
état civil : époux de Marie Emma Visinand

Inscrit au présent registre le 8 janvier 1940 mil neuf
cent sur la déclaration de Jules Vecon
qui a assisté au décès, agriculteur à Signy.

Confirmé après lecture faite : **L'Officier de l'état civil :**
J. Vecon Sahy

Communiqué à l'office de Stebierges

N° 2.

Baudraz Aimée

Le vingt-six février mil neuf cent quarante
à vingt-trois heures 0 minutes est décédée
à Lyons ensuite de
selon certificat médical

Baudraz Aimée

profession : ménagère
originaire de Agiez et Suchy
domicilié à Lyons née le 23 décembre 1874
mil cent à Siedelba

fille de Horattel Fritz
et de Louise née Pages
état civil : épouse de Baudraz Francis Samuel

Inscrit au présent registre le 27 février 1940 mil neuf
cent sur la déclaration de Fernand Baudraz
fil de la défunte à Lyons.

Confirmé après lecture faite : **L'Officier de l'état civil :**
Baudraz Fernand Sahy

Communiqué à l'office de Lyons & Bellemont sur Yverdon

N° 3.

Dumartheray Marie Eugénie

Le cinq mars mil neuf cent quarante
à dix heures trente minutes est décédée
à Greus, les Higerendes, ensuite de
selon certificat médical

Dumartheray Marie Eugénie

profession : ménagère

originaire de Esertines sur Rolle,

domicilié à Greus, les Higerendes né le 2 avril 1862
mil cent à Lyon

filie de Louise-Adèle nie Baillat

et de

état civil : épouse de Dumartheray Rodolphe-Eugène-Marius.

Inscrit au présent registre le 6 mars 1940 mil neuf cent

sur la déclaration de Gustave Dumartheray, agriculteur à Greus, les Higerendes

Confirmé après lecture faite :

L'Officier de l'état civil :

Gustave Dumartheray

Communiqué à l'office de Gilly

Jahy

N° 4

Zenger Jacob

Le dix mars mil neuf cent quarante
à vingt-deux heures minutes est décédé
à Bièlen, ensuite de
selon certificat médical

Zenger Jacob

profession : bûcheron,

originaire de Erlenbach, (Berne,)

domicilié à Bièlen né le 4 mars 1875
mil cent à Erlenbach

fil, de Zenger Johannes

et de Margaritha nie Spring

état civil : épouse de Julia-Louise nie Quazzin

Inscrit au présent registre le 11 mars 1940 mil neuf cent

sur la déclaration de Alice Pariat nie Zenger, fille du défunt, à Bièlen

Confirmé après lecture faite :

L'Officier de l'état civil :

Alice Pariat

Communiqué à l'office d'Erlenbach.

Jahy

N° 5.

Pellissier Adeline-Augusta

2/9
2020

Le douze mars _____ mil neuf cent quarante
à vingt-trois heures _____ trente minutes est décédée
à Trélex, La Gachette, _____ ensuite de
_____ selon certificat médical

Pellissier

Adeline Augusta

profession: professeur en retraite, _____ de l'Institut de France à Paris
originaire de France, suivant acte d'immatriculation N° 20915
domiciliée à Trélex, _____ née le 10 novembre 1864
_____ mil cent _____ à La Rochette, Savoie

filles de Pellissier Pierre-Marcel _____
et de Sophie Emma née Testuz _____
état civil: célibataire. Dernier domicile à l'étranger:
Philadelphie, Etats-Unis.

Inscrit au présent registre le 13 mars 1940 _____ mil neuf
cent _____ sur la déclaration de Maurice

Grandjean, jardinier à Trélex, ami de la décédée
Confirmé après lecture faite: L'Officier de l'état civil:

Maurice Grandjean _____ Jaby.
Communiqué à la Chancellerie d'Etat à Lausanne
le 21 mars 1940 _____

N° 6

Gillieron Simone-Louisa

2020

Le quatorze avril _____ mil neuf cent quarante
à cinq heures _____ trente minutes est décédée
à Gingins, La Pièce, _____ ensuite de
_____ selon certificat médical

Gillieron Simone-Louisa

profession: du père: agriculteur, _____
originaire de Servion, _____
domicilié à Gingins, La Pièce _____ née le 28 juillet 1922
_____ mil cent _____ à _____

filles de Gillieron Louis-Henri _____
et de Julie née Mercanton _____
état civil: célibataire, _____

Inscrit au présent registre le 15 avril 1940 _____ mil neuf
cent _____ sur la déclaration du père Gillieron

Louis-Henri, agriculteur à La Pièce, Gingins.
Confirmé après lecture faite: L'Officier de l'état civil:

Louis Gillieron _____ Jaby.
Communiqué à l'office de Servion à Cron _____

Imp. G. Vasey-Burrier S. A., Lausanne. - 1375 L. d.

N° 7

Galé Louis-Samuel
Julien

Le vingt-trois avril _____ mil neuf cent quarante
à quatre heures _____ minutes est décédé
à Duillier, _____ ensuite de
_____ selon certificat médical

Galé Louis-Samuel Julien

profession : agriculteur,
originaire de Trélex;
domicilié à Nyon né le 24 novembre
mil cent à Trélex 1855

fil de Galé Jean-Louis
et de Louise Julie née Vollet
état civil : veuf de Pauline Aline Rosine née Prod'homme.

Inscrit au présent registre le 24 avril 1940 _____ mil neuf
cent _____ sur la déclaration de Armand Lan-
genstein, agriculteur à Duillier, beau-fils du défunt

Confirmé après lecture faite :

L'Officier de l'état civil :

A. Langenstein

J. Sahy.

Communiqué à l'office de Nyon

N° 8

Gentet Eugénie

Le seize juin _____ mil neuf cent quarante
à dix-sept heures _____ minutes est décédé
à Gingins, _____ ensuite de
_____ selon certificat médical

Gentet
Eugénie

profession : ménagère,
originaire de Gingins,
domicilié à Gingins née le 28 septembre 1861
mil cent à Yverdon le Grand

filie de Chappuis Jean-François
et de Jeanne Françoise née Bapt.
état civil : veuve de Gentet Paul-Marc-Samuel

Inscrit au présent registre le 17 juin 1940 _____ mil neuf
cent _____ sur la déclaration de Albert Gentet

fil de la décédée, journalier à Gingins.

Confirmé après lecture faite :

L'Officier de l'état civil :

A. Gentet fils

J. Sahy.

Communiqué _____

N° 9

Varidel Gustave
Eugène

Le ¹ ~~vingt~~ sept juin mil neuf cent quarante
à huit heures minutes est décédé
à Bores ensuite de
selon certificat médical

Varidel Gustave-Eugène

profession : agriculteur,
originaire de Trabins et Chameaz
domicilié à Bores né le 23 juillet 1867
mil cent à

filz de Varidel Jean-Louis-Auguste
et de Philippine Amette Brotaç
état civil : époux de Lina-Rosine née Graf.

¹ dir. remplace vingt supprimé à la première ligne.
Inscrit au présent registre le 18 juin 1940 mil neuf

cent sur la déclaration de Jeanne Divonne
née Varidel, fille du défunt à Gingins.

Confirmé après lecture faite :

L'Officier de l'état civil :

J. Divonne.

Jahy.

Communiqué aux officiers de Holoratin

N° 10

Tisstot Louis-Constant

Le quinze juillet mil neuf cent quarante
à cinq heures minutes est décédé
à Gingins, ensuite de
selon certificat médical

Tisstot Louis-Constant

profession : agriculteur,
originaire de Gingins,
domicilié à Gingins, né le 12 décembre 1858
mil cent à Gingins

filz de Tisstot Jacques Etienne Louis,
et de Marianne Louise née Leichaud
état civil : veuf de Susanne Eugénie née Tesson.

Inscrit au présent registre le 15 juillet 1940 mil neuf
cent

sur la déclaration de Alois Aubert
gendre du défunt, manoeuvre à Gingins.

Confirmé après lecture faite :

L'Officier de l'état civil :

Alois Aubert

Jahy.

Communiqué

N° 11.

Stäbli Hans-Gabriel

Le dix-huit août _____ mil neuf cent quarante
à dix-huit heures quinze _____ minutes est décédé
à Lyrens, Petit-Lyrens _____ ensuite de
_____ selon certificat médical

Stäbli Hans-Gabriel

profession: agriculteur,
originaire de Druog,
domicilié à Lyrens, Petit-Lyrens né le 4 février 1880
_____ mil _____ cent _____ à Druog.

fil de Stäbli Karl
et de Emma Hasenfray
état civil: époux de Jeanne Louise née Haag.

Inscrit au présent registre le 19 août 1940 _____ mil neuf
cent _____ sur la déclaration de Charles Stäbli
 fils du défunt à Petit-Lyrens, agriculteur.
Confirmé après lecture faite: _____ L'Officier de l'état civil: _____
Ch. Stäbli _____
Communiqué à l'office de Druog. _____

N° 12

Urfer Jules-Vincent

Le vingt-sept septembre _____ mil neuf cent quarante
à douze heures _____ minutes est décédé
à Dorez _____ ensuite de
_____ selon certificat médical

Urfer Jules-Vincent

profession: agriculteur,
originaire de Thierachern (Vernè)
domicilié à Dorez né le 8 août 1884.
_____ mil _____ cent _____ à suborne.

fil de Urfer Samuel
et de Julie née Durin
état civil: époux de Lucile née Vuagniaux

Inscrit au présent registre le 26 septembre 1940 _____ mil neuf
cent _____ sur la déclaration de Jules Urfer, agri-
culteur, à Dorez, fils du défunt.
Confirmé après lecture faite: _____ L'Officier de l'état civil: _____
Jules Urfer _____
Communiqué à l'office de Thierachern _____

Impr. G. Vasey-Burnier S. A., Lausanne. - 1375 l. d.

vu le 18/9-1940 Le Maire: J. Obermüller

Registre des décès A.

Page 132

Form. 2

N° 13.

Steinmann Gottfried

Le onze novembre mil neuf cent quarante
à vingt heures _____ minutes est décédé
à Gingins _____ ensuite de
_____ selon certificat médical
Steinmann Gottfried

profession : Gempenach (Fribourg)
originaire de agriculteur
domicilié à Gingins né le 20 décembre 1872
mil cent à Ottensmatten ?

fil de Steinmann Frédéric
et de Maria Herti
état civil : veuf de Annelie Berhardine née Mayer

Inscrit au présent registre le 12 novembre 1940 mil neuf
cent sur la déclaration de Charbonnier
Benjamin, charbon à Gingins, gendre du défunt
Confirmé après lecture faite : **L'Officier de l'état civil :**
Benjamin Charbonnier P. Jahn
Communiqué à l'office de Gempenach.

N° 14

Wildhaber Otto-Victor

Le onze novembre mil neuf cent quarante
à dix-sept heures _____ Trente minutes est décédé
à Sigray-Avenex _____ ensuite de
_____ selon certificat médical
Wildhaber Otto-Victor

profession : du père : grand-agriculteur
originaire de Sargans, St-Gall
domicilié à Sigray-Avenex né le 30 janvier 1926
mil cent à Sigray-Avenex

fil de Wildhaber Otto-Anton
et de Emma-Gertrud née Wullschlegel
état civil : enfant

Inscrit au présent registre le 13 novembre 1940 mil neuf
cent sur la déclaration de un père susnommé
Confirmé après lecture faite : **L'Officier de l'état civil :**
O. Wildhaber P. Jahn
Communiqué à l'office de Sargans.

Imp. G. Veuve-Burnier S.A., Lausanne. - 1975 L. d.

N° 15

Rothacher Marie

Le vingt-huit novembre mil neuf cent quarante
à onze heures dix minutes est décédé
à Trélex, où elle était en séjour, ensuite de
selon certificat médical

Rothacher Marie

profession : ménagère
originaire de Blumenstein (Berne)
domicilié à Nyon née le 10 juillet 1858
mil cent à Wittwil

fil le de Meyer Johannes
et de Elisabeth Wild
état civil : veuve de Jakob Rothacher

Inscrit au présent registre le 29 novembre 1940 mil neuf
cent sur la déclaration de Charles Rossier

présenté aux inhumations à Nyon

Confirmé après lecture faite :

L'Officier de l'état civil :

Ch. Rossier

Sahy

Communiqué aux offices de Blumenstein et Nyon.

N° 16

Pasche André-Georges

Le vingt-sept novembre mil neuf cent quarante
à dix-sept heures vingt minutes est décédé
à Trélex, sur la route près du gros chêne, ensuite de
selon certificat médical

Pasche André-Georges

profession : agriculteur
originaire de Ferrens
domicilié à Nyon né le 7 octobre 1921
mil cent à Courmouzel

fil s de Pasche Frédéric-Alfred
et de Marie Louise Madeleine née Oberon
état civil : célibataire

Inscrit au présent registre le 3 décembre 1940 mil neuf
cent sur la déclaration de Henri Dovat

agriculteur à Nyon, présent au décès

Confirmé après lecture faite :

L'Officier de l'état civil :

Henri Dovat

Sahy

Communiqué aux offices de Dron & Nyon

N° 17.

202042

Lieber Susanna

Le vingt-neuf décembre mil neuf cent quarante
à dix heures minutes est décédé
à La Rippe, ensuite de
selon certificat médical
Lieber Susanna

profession : ménagère
originaire de Reichenbach (Berne)
domicilié à La Rippe née le 19 février 1851
mil cent à
fil. le de Müller Anton
et de Heiman Elise
état civil : veuve de Lieber Jakob

Inscrit au présent registre le 30 décembre 1940 mil neuf
cent sur la déclaration de Raymond
Lieber, agriculteur à La Rippe fils de la défunte
Confirmé après lecture faite : L'Officier de l'état civil :
Raymond Lieber J. Jaby.
Communiqué à l'office de Reichenbach.

N°

L'inscription portant le
numéro 17 à la page 134
est la dernière de l'année
1940. Les deux exemplaires
de ce registre ont de ce
nom identiques.

Jungens 31 décembre 1940
L'Officier de l'état-civil
Jaby.



Imp. G. Vancy-Burnier S. A., Lausanne. - 1375 L. d.

~~Le mil neuf cent
à heure minutes est décédé
à ensuite de
selon certificat médical
profession :
originaire de
domicilié à né le
mil cent à
fil de
et de
état civil :
Inscrit au présent registre le mil neuf
cent sur la déclaration d
Confirmé après lecture faite : L'Officier de l'état civil :
Communiqué~~

N° 1.

Perret Victorine

Le vingt-un janvier _____ mil neuf cent quarante-un
à sept heures trente minutes est décédé-e
à la Rippe, _____ ensuite de
_____ selon certificat médical

Perret Victorine

profession : ménagère,
originaire de Tremblens, Morges, St Saphorin s/ Morges,
domicilié à la Rippe _____ né le 24 février 1863
mil cent _____ à _____

filie de Novraz Louis Daniel-Frédéric
et de Louise Pauline née Paschoud
état civil : veuve de Perret Eugène-Léon.

Inscrit au présent registre le 21 janvier 1941 _____ mil neuf
cent _____ sur la déclaration du fils Henri
Perret, domicilié à la Rippe.

Confirmé après lecture faite : L'Officier de l'état civil :

Henri Perret _____ Jaby.

Communiqué aux officiers de Conay, Colombier & Morges.

N° 2.

Castella Louis-Auguste

Le neuf février _____ mil neuf cent quarante-un
à quatorze heures trente minutes est décédé
à la Dôle, bol de Porte, Chésery _____ ensuite de
_____ selon certificat médical

Castella Louis-Auguste

profession : pâtisseries,
originaire de Conay, Fribourg
domicilié à Rolle _____ né le 23 août 1904.
mil cent _____ à _____

filis de Castella Maxime-Louis
et de Rosine-Anna née Piquet
état civil : célibataire.

Inscrit au présent registre le 10 février 1941 _____ mil neuf
cent _____ sur la déclaration du frère du défunt
Castella Lucien, tailleur à Rolle.

Confirmé après lecture faite : L'Officier de l'état civil :

Castella _____ Jaby.

Communiqué à Castella
aux officiers de Conay, Grenchen et Rolle

N° 3

Schmid Emile-Edmond

Le dix février mil neuf cent quarante
à trois heures quinze minutes est décédé
à Gingins, ensuite de
selon certificat médical

Schmid. Emile-Edmond

profession: charpentier,
originaire de Stelfingen (Zurich)
domicilié à Gingins, né le 2 octobre 1889
mil cent à Gingins

fil(s) de Schmid Henri
et de Catherine née Degertor
état civil: épouse d'Elie-Emilie née Boulaz.

Inscrit au présent registre le 10 février 1941 mil neuf
cent sur la déclaration de Ernest Port-
mann, gendre du défunt, garde frontière à Bogis-Parnay.

Confirmé après lecture faite:

L'Officier de l'état civil:

Ernest Portmann

J. Gabry

Communiqué à l'officier d'Stelfingen

N° 4

Ticon Jenny-Marie
Sophie

Le dix-huit février mil neuf cent quarante-
un à dix-neuf heures quinze minutes est décédé
à Borev ensuite de
selon certificat médical

Ticon Jenny-Marie-Sophie

profession: ménagère
originaire de Borev
domicilié à Borev né le 8 juin 1860
mil cent à Borev

file de Guichard Jules Etienne
et de Louise Elia née Hestag
état civil: veuve de Ticon blande

Inscrit au présent registre le 20 février 1941 mil neuf
cent sur la déclaration de Henri Ticon

fil(s) de la décédée, syndic à Borev

Confirmé après lecture faite:

L'Officier de l'état civil:

H. Ticon

J. Gabry

Communiqué

N° 5

Demont Eugène

Le vingt-huit mars _____ mil neuf cent quarante-un
à seize heures dix minutes est décédé
à Eysins, _____ ensuite de
_____ selon certificat médical

Demont Eugène

profession : agriculteur
originaire de Apples
domicilié à Eysins né le 7 août 1866
_____ mil cent _____ à _____

fil de Demont Isaac Abram
et de Françoise Louise née Merrier
état civil : époux de Lucie Charlotte née Benz

Inscrit au présent registre le 29 mars 1941 _____ mil neuf
cent _____ sur la déclaration de Charles Rossier

présenté aux Pompes funèbres à Yvon.

Confirmé après lecture faite : L'Officier de l'état civil :

Ch. Rossier J. Saby

Communiqué au bureau d'Apples.

N° 6.

Haldimann Marie
Caroline

Le sept avril _____ mil neuf cent quarante
un à treize heures trente minutes est décédé
à Eysins _____ ensuite de
_____ selon certificat médical

Haldimann

Marie-Caroline

profession : ménagère
originaire de Eggwil (Torne)
domicilié à Eysins né le 5 avril 1849
_____ mil cent _____ à _____

fil de Granger Jacques-Etienne-Salomon
et de Genevieve Françoise-Louise née Elvier
état civil : veuve de Haldimann Denis-Samuel

Inscrit au présent registre le 9 avril 1941 _____ mil neuf
cent _____ sur la déclaration de Julien Haldi-

mann, fils de la défunte à Eysins

Confirmé après lecture faite : L'Officier de l'état civil :

J. Haldimann J. Saby

Communiqué à Eggwil

RECTIFICATION

Par décision du 6 juillet 1952
le département de justice et police
du canton de Vaud a ordonné la
rectification de l'inscription ci-contre
en ce sens que les intéressés
tiennent désignés sous le
patronyme "Haldimann"
et non "Haldimann"

Le 16 juillet 1952
L'officier de l'état civil :
J. Saby
communiqué aux officiers de l'état
civil de Eggwil

Imp. G. Vasey-Burnier S. A., Lausanne. - 1375 f.

N° 7.
Chablog Jules

202947

Le neuf avril _____ mil neuf cent quarante-un
à treize heures trente _____ minutes est décédé
à Givryns _____ ensuite de
_____ selon certificat médical

Chablog Jules

profession : agriculteur
originaire de Châteaun d'Oex
domicilié à Givryns né le 26 janvier 1849
mil cent _____ à St. Germain

filA de Chablog Abram Louis
et de Marie Honorée Dumont-Fillon
état civil : veuf de Marie-Julie née Boveyran

Inscrit au présent registre le 10 avril 1941 mil neuf
cent _____ sur la déclaration de Louis Chablog
agriculteur à Givryns, fils du défunt.

Confirmé après lecture faite : L'Officier de l'état civil :

Louis Chablog *J. Jabry*

Communiqué en l'office de Châteaun d'Oex.

N° 8
Rinaldi Anna

202948

Le trente-avril _____ mil neuf cent quarante-un
à dix-sept heures _____ minutes est décédé
à Givryns, _____ ensuite de
_____ selon certificat médical

Rinaldi Anna

profession : ménagère,
originaire de Breuzikofen (Berne) Reintgen, le
domiciliée à Givryns née le 23 août 1866
18 août 1939. (Sept. 8. et Vol. 12)
mil cent _____ à Krouchtal

file de Roth Samuel
et de Madeline née Hester
état civil : veuve de Rinaldi Jacques - terminis - Louis

Inscrit au présent registre le 1^{er} mai 1941 mil neuf
cent _____ sur la déclaration de Martha Rung
fille adoptive de la décédée, à Givryns.

Confirmé après lecture faite : L'Officier de l'état civil :

M. Rinaldi *J. Jabry*

Communiqué à l'office d'Abrodelsbach.

Martha Rung fille adoptive de la décédée de l'off. d'Abrodelsbach

N° 9

Rieben Johannes

Le dix-sept mai mil neuf cent quarante-un
à trois heures minutes est décédé
à Quillier ensuite de
selon certificat médical

Rieben Johannes

profession : agriculteur

originaire de La Leule

domicilié à Quillier né le 6 mars 1876
mil cent à La Leule

fil de Rieben Jacob

et de Katharina Ludi

état civil : époux de Louise née Horix.

Inscrit au présent registre le 17 mai 1941 mil neuf cent

sur la déclaration de Hector Chambaz, agriculteur à Quillier.

Confirmé après lecture faite :

L'Officier de l'état civil :

Chambaz Hector

Jaby

Communiqué à l'office de La Leule.

N° 10

Develey Jeanne-Marguerite-Louise

Le vingt-neuf mai mil neuf cent quarante-un
à onze heures trente minutes est décédée
à Dorey ensuite de
selon certificat médical

Develey Jeanne-Marguerite-Louise

profession : ménagère,

originaire de Vaulion

domicilié à Dorey née le 29 décembre 1884
mil cent à Vevey

filie de Rossier Antoine David

et de Félicie Louise née Landry.

état civil : épouse de Develey Adrien-Auguste.

Inscrit au présent registre le 30 mai 1941 mil neuf cent

sur la déclaration de André Livet, gendre de la défunte, à Dorey

Confirmé après lecture faite :

L'Officier de l'état civil :

A. Livet

Jaby

Communiqué à l'office de Vaulion

N° 11

Badel Emma-Louisa

20295

Le quatre juin mil neuf cent quarante-un
à zéro heure minutes est décédée
à Givins, ensuite de
selon certificat médical

Badel Emma-Louisa

profession : ménagère

originaire de Longjumeau

domicilié à Marchissy né le 19 octobre 1881
mil cent à Longjumeau

fil de Badel Marc Lucien

et de Henriette née Bozy.

état civil : célibataire.

Inscrit au présent registre le 4 juin 1941 mil neuf
cent sur la déclaration de Benjamin Ledmond

apiculteur à Marchissy, neveu de la défunte

Confirmé après lecture faite :

L'Officier de l'état civil :

[Signature] [Signature]

Communiqué à l'office de Longjumeau

N° 12.

Charbonnier Jean-Victor

20296

Le quatre juin mil neuf cent quarante-un
à dix-sept heures minutes est décédé
à Givins, ensuite de
selon certificat médical

Charbonnier

Jean Victor

profession : charbonnier

originaire de Givins

domicilié à Givins, né le 28 septembre 1853
mil cent à Givins.

fil de Charbonnier Jean Marc Louis

et de Louise Henriette dite Briquet née Bally

état civil : époux de Tina Léa née Ducommun.

Inscrit au présent registre le 5 juin 1941 mil neuf
cent sur la déclaration de Charbonnier

Benjamin, fils du défunt à Givins

Confirmé après lecture faite :

L'Officier de l'état civil :

B. Charbonnier [Signature]

Communiqué

Impr. G. Vincy-Burrier S. A., Lussigny. — 1375 L. d.

N° 13.

Noblet Louisa Julie

Le trois juin mil neuf cent quarante un
à vingt-une heures à minutes est décédée
à Quillier ensuite de
selon certificat médical

Noblet Louisa Julie

profession : ménagère,
originaire de Marchisay
domicilié à Quillier né le 2 juin 1861
mil cent à Gland

filles de Christin Marc-Israac
et de Jeanne Françoise Emilie née Jonzier
état civil : veuve de Noblet Jacques Samuel Emile

Inscrit au présent registre le 6 juin 1941 mil neuf
cent sur la déclaration de Louis Noblet
agriculteur à Quillier, fils de la défunte.

Confirmé après lecture faite :

L'Officier de l'état civil :

L. Noblet

Sahy

Communiqué à l'officier de Longirod.

N° 14

Pache Elise

Le vingt-cinq juin mil neuf cent quarante un
à huit heures à minutes est décédée
à Chéserex ensuite de
selon certificat médical

Pache Elise

profession : ménagère,
originaire de Epalinges,
domicilié à Chéserex né le 26 mars 1864
mil cent à Rougemont

filles de Rossier Gabriel
et de Rosalie-Marguerite née Yervin
état civil : épouse de Pache David-Charles

Inscrit au présent registre le 25 juin 1941 mil neuf
cent sur la déclaration de Adrien Pache
journalier à Chéserex, fils de la défunte.

Confirmé après lecture faite :

L'Officier de l'état civil :

Adrien Pache

Sahy

Communiqué à l'officier de Epalinges

N° 15.

Gerber Hans-Heinrich

Le deux juillet mil neuf cent quarante-un
à dans la soirée heure minutes est décédé
à Brassier ensuite de
selon certificat médical

Gerber Hans-Heinrich

profession : berger
originaire de Sumiswald
domicilié à Brassier né le 19 juin 1917
mil cent à

fil de Gerber Jakob
et de Mina-Helena née Glauser
état civil : époux de Wilma-Hanna née Berry

Inscrit au présent registre le 4 juillet 1941 mil neuf
cent sur la déclaration de Charles Rossier
patron du décédé à Brassier.

Confirmé après lecture faite : L'Officier de l'état civil :

Rossier Jahy

Communiqué à l'office de Sumiswald.

N° 16

Hoiler Olympie dite
blionice

Le vingt-cinq juillet mil neuf cent quarante-
un à une heure minutes est décédée
à Bièlex ensuite de
selon certificat médical

Hoiler Olympie dite blionice

profession : institutrice en retraite
originaire de Baronage, Genève,
domicilié à Bièlex né le 2 décembre 1857
mil cent à Genève

fille de Hoiler Jean
et de Sélestine Albine Jardin
état civil : célibataire.

Inscrit au présent registre le 25 juillet 1941 mil neuf
cent sur la déclaration de Charles Rossier,
pompe funèbre à Nyon, préposé.

Confirmé après lecture faite : L'Officier de l'état civil :

Ed. Rossier Jahy

Communiqué à l'office de Genève, Baronage.

N° 17.

Joly Pétronille-Séraphie

Le seize octobre mil neuf cent quarante-un
à dix heures minutes est décédé
à Chéseres ensuite de
selon certificat médical

Joly Pétronille-Séraphie

profession : ménagère
originaire de Gingins
domicilié à Chéseres né le 18 février 1864
mil cent à Bauderens

filles de Darbey François Urbain
et de Marie Séraphie née Bonus.
état civil : veuve de Joly Rodolphe-Samuel

Inscrit au présent registre le 18 octobre 1941 mil neuf
cent sur la déclaration de Jules Joly fils
de la défunte, domicilié à la Tour de Peitz.

Confirmé après lecture faite :

L'Officier de l'état civil :

Jules Joly
Communiqué

Joly

N° 18

Dupontet Gertrude
Willemine

Le vingt-huit octobre mil neuf cent quarante-un
à dix heures minutes est décédé
à Quillier ensuite de
selon certificat médical

Dupontet Gertrude-Willemine

profession : sans profession
originaire de Quillier
domicilié à Quillier né le 8 juin 1875
mil cent à Palézieux

filles de Marguerat Juste-Rodolphe-Isaac-Charles-Stienne
et de Charlotte Augustine Anna née Stalder.
état civil : épouse de Dupontet René-Louis-Alphonse

Dupontet « doit s'écrire de cette manière.

Inscrit au présent registre le 29 octobre 1941 mil neuf
cent sur la déclaration de Louis Nobbet, a-
griculteur à Quillier, petit cousin de la défunte.

Confirmé après lecture faite :

L'Officier de l'état civil :

L. Nobbet
Communiqué

Joly

Par ordre du Département
de Justice et Police à Lausanne
du 15 mai 1942, l'inscription
de décès ci-contre est rectifiée
en ce sens, qu'il soit ajouté au
lieu d'origine de Quillier,
celui d'origine de Gingins, et que le se-
cond prénom de la décédée
s'écrive "Willemine".

Gingins 25 mai 1942.
L'officier de l'état civil :
Joly

N° 19.

RoCHAT Marie-Louise

Le trente octobre mil neuf cent quarante-un
 à onze heures quinze minutes est décédée
 à Quilliec, ensuite de
 _____ selon certificat médical

RoCHAT Marie Louise

profession: négoce en retraite
 originaire de S^t George et l'Abbaye
 domiciliée à Quilliec né le 29 juillet 1872
 mil cent à Hâtier, Penchâteau
 fille de RoCHAT Louis Alphonse
 et de Louise Aline née PITTET
 état civil: célibataire

Inscrit au présent registre le 31 octobre 1941 mil neuf
 cent sur la déclaration de RoCHAT Théo-

phile, domicilié à Pallen, veuve de la défunte.
 Confirmé après lecture faite: **L'Officier de l'état civil:**
Theophilus RoCHAT
 Communiqué aux offices de S^t George
et l'Abbaye.

N° 20

KERNEN Gottfried
Frédéric

Le douze novembre mil neuf cent quarante-un
 à trois heures _____ minutes est décédé
 à Chéover, ensuite de
 _____ selon certificat médical

KERNEN Gottfried Frédéric

profession: agriculteur,
 originaire de Reutigen (Berne)
 domicilié à Chéover né le 17 décembre 1885
 mil cent à Chéover

fil de KERNEN Frédéric
 et de Marie née Costanday
 état civil: époux de Louise née Lüthi.
Costanday s'écrit de cette manière.

Inscrit au présent registre le 19 novembre 1941 mil neuf
 cent sur la déclaration de Fritz KERNEN

fil du défunt à Chéover, mécanicien.
 Confirmé après lecture faite: **L'Officier de l'état civil:**
KERNEN Fritz
 Communiqué à l'office de Reutigen

Imp. G. Veuve-Barnier S.A., Louvain. - 1935 L. 4.

VII 6 12/11 - 1941

N° 21

Chouet Julie Hortense
Adèle

Le dix-sept novembre _____ mil neuf cent quarante-
un à vingt-trois heures _____ minutes est décédée
à La Rippe, _____ ensuite de

selon certificat médical

Chouet Julie - Hortense - Adèle
née Hugon

profession : ménagère _____

originaire de La Rippe _____

domicilié à La Rippe _____ née le 19 avril 1859
mil cent _____ à Givins

filie de Hugon Jules César _____

et de Louise Marie née Dugrandpraz _____

état civil : veuve de Chouet Julien Ambroise _____

Inscrit au présent registre le 19 novembre 1941 _____ mil neuf
cent _____ sur la déclaration de Michel Hans

petit-fils de la défunte à La Rippe _____

Confirmé après lecture faite :

L'Officier de l'état civil :

M. Hans

Sahy

Communiqué

N° 22

Barrilliet Elize
Jenny

Le trente novembre _____ mil neuf cent quarante-un
à dix-neuf heures _____ minutes est décédée
à Givins, _____ ensuite de

selon certificat médical

Barrilliet
Elize Jenny

profession : ménagère _____

originaire de Givins, _____

domicilié à Givins, _____ née le 30 mai 1867
mil cent _____ à Givins

filie de Barrilliet Jean Charles Louis _____

et de Elize Sophie Berlie _____

état civil : divorcée de Mestral Louis Gabriel Samuel _____

Inscrit au présent registre le 2 décembre 1941 _____ mil neuf
cent _____ sur la déclaration de Barrilliet

Auguste frère de la décédée à Givins _____

Confirmé après lecture faite :

L'Officier de l'état civil :

J. Barrilliet

Sahy

Communiqué

N° 23.

Dufour Marianne

Le vingt-deux décembre mil neuf cent quarante-un
à dix-sept heures minutes est décédé e
à La Rippe, ensuite de
selon certificat médical

Dufour Marianne

profession : ménagère.

originaire de Arzier

domicilié à La Rippe né le 18 mars 1849
mil cent à Spiez

file de Sulzer Jacob

et de Elisabeth Schären.

état civil : veuve de Dufour Samuel-Noë. 4 I 1913
de Genève

Inscrit au présent registre le 23 décembre 1941 mil neuf
cent sur la déclaration de Lucien Tire-

fort, agriculteur à La Rippe, petit-fils de la défunte

Confirmé après lecture faite :

L'Officier de l'état civil :

Tirefort Lucien

Communiqué à l'officier d'Arzier

Jahy

N°

L'inscription portant le
numéro 23 à la présente
page 146 est la dernière
de l'année 1941. Les deux
exemplaires de ce registre
sont de teneur identiques
quingens 31 décembre 1941
L'Officier de l'état civil :
Jahy.

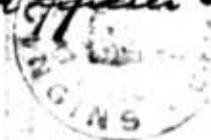

Imp. G. Vancy-Burrier S. A., L'Assommoir. - 1375 L. d.

Le mil neuf cent
à heure minutes est décédé
à ensuite de
selon certificat médical

profession :

originaire de

domicilié à né le
mil cent à

fil de

et de

état civil :

Inscrit au présent registre le mil neuf
cent sur la déclaration d

Confirmé après lecture faite :

L'Officier de l'état civil :

Communiqué

N° 1.

Henry Elie-Louis

Le premier janvier _____ mil neuf cent quarante-deux
à quinze heures _____ minutes est décédé
à Brastier _____ ensuite de
_____ selon certificat médical

Henry Elie-Louis

profession : cantonnier C.F.F. en retraite
originaire de Cortailod
domicilié à Brastier _____ né le 23 janvier 1866
_____ mil _____ cent _____ à _____

fil(s) de Henry Louis
et de Marie née Jungerich
état civil : veuf de Elise née Puhlmann

Inscrit au présent registre le 2 janvier 1942 _____ mil neuf
cent _____ sur la déclaration de Mylène Anka

chef de gare à Brastier, gendre du défunt.

Confirmé après lecture faite :

L'Officier de l'état civil :

H. Anka

Jahy

Communiqué à l'office de Cortailod

N° 2

Steffen Gustave Ernest

Le vingt-cinq janvier _____ mil neuf cent quarante-deux
à six heures _____ trente minutes est décédé.
à Brastier _____ ensuite de
_____ selon certificat médical

Steffen Gustave Ernest

profession : charbon
originaire de Gessenay
domicilié à Brastier _____ né le 26 février 1862
_____ mil _____ cent _____ à Brastier (Brin)

fil(s) de Steffen Jean Louis
et de Anne Louise née Golay
état civil : époux de Sophie Susanne née Desvignes

Inscrit au présent registre le 26 janvier 1942 _____ mil neuf
cent _____ sur la déclaration de Charles Steffen

cafetier à Brastier, fils du défunt

Confirmé après lecture faite :

L'Officier de l'état civil :

C. Steff

Jahy

Communiqué à l'office de Gessenay

N° 3.

Goncerut Anna

Le vingt mars mil neuf cent quarante-deux
à neuf heures quarante-cinq minutes est décédée
à Grens, les Vigevandes ensuite de
selon certificat médical

Goncerut Anna
née Trauslin

profession: ménagère
originaire de Grens et Genève,
domiciliée à Grens, les Vigevandes née le 29 février 1864
mil cent à Hetting

filles de Trauslin Jean
et de Elisabeth née Lepin
état civil: veuve de Goncerut Alfred Samuel.

Inscrit au présent registre le 11 mars 1942 mil neuf
cent sur la déclaration de Esther Goncerut
rent, fille de la défunte, à Grens, les Vigevandes

Confirmé après lecture faite: **L'Officier de l'état civil:**
Esther Goncerut.

Communiqué à l'office de Genève allez

N° 4.

Barrilliet Louis Julien

Le vingt-cinq avril mil neuf cent quarante-deux
à dix-huit heures vingt minutes est décédé
à Gingins ensuite de
selon certificat médical

Barrilliet Louis Julien

profession: agriculteur,
originaire de Gingins
domicilié à Gingins né le 21 novembre 1859
mil cent à Gingins

fil de Barrilliet Jean Charles Louis
et de Elise Sophie née Perle.
état civil: époux de Valentine Caroline née Dupoux.

Inscrit au présent registre le 27 avril 1942. mil neuf
cent sur la déclaration de Barrilliet Au-
guste, agriculteur à Gingins frère du défunt.

Confirmé après lecture faite: **L'Officier de l'état civil:**

Louis Barrilliet
Communiqué

allez

N° 5

Bertrand Nancy-Joséphine
phine

Le vingt-un mai mil neuf cent quarante-deux
à quatre heures trente minutes est décédée
à Gingins, ensuite de
selon certificat médical

Bertrand Nancy-Joséphine
née Comber

profession : sans

originaire de nationalité française

domicilié à Gingins née le 7 janvier 1857
mil cent à Pargn, Ardèche

filie de Comber Jean Jacques

et de Rose Simonin

état civil : veuve de Bertrand Henri, dès le 2 juillet 1921

Inscrit au présent registre le 22 mai 1942 mil neuf
cent

sur la déclaration de Nancy Chappuis
ménagère à Gingins, nièce de la défunte

Confirmé après lecture faite :

L'Officier de l'état civil :

N. Chappuis

J. J. J.

Communiqué à la chancellerie d'état à Lausanne

N° 6.

Degenève Elisa-Charlotte

Le huit juin mil neuf cent quarante-deux
à dix heures minutes est décédée
à Grens, le Puisseau ensuite de
selon certificat médical

Degenève Elisa-Charlotte
née Engel

profession : ménagère

originaire de Orrier (Haute-Savoie, France)

domiciliée à Grens, le Puisseau née le 3 octobre 1861
mil cent à Grens

filie de Engel Jean Etienne

et de Julie Louise née Branch

état civil : veuve de Degenève Joseph, dès le 27 avril 1928

Inscrit au présent registre le 8 juin 1942 mil neuf
cent

sur la déclaration de Ernest Kilchen
mann, agriculteur à Grens le Puisseau

Confirmé après lecture faite :

L'Officier de l'état civil :

Ernest Kilchenmann

J. J. J.

Communiqué à la chancellerie d'état à Lausanne

N° 7

Métraux Georges
Alexis

Le quinze juin mil neuf cent quarante-
deux au matin, l'heure ne peut être précisée minutes est décédé
à Givrons, ensuite de
selon certificat médical

Métraux

Georges-Alexis

profession : mécanicien - chauffeur,

originaire de Hermenches

domicilié à Givrons né le 26 octobre 1922
mil cent à Givrons

fil de Métraux Eugène

et de Rose-Louise née Gayet

état civil : célibataire.

Inscrit au présent registre le 17 juin 1942 mil neuf

cent sur la déclaration du père : Métraux
Eugène, ouvrier agricole à Givrons

Confirmé après lecture faite :

L'Officier de l'état civil :

Eug. Métraux

Jahy

Communiqué à l'office d'Hermenches.

N° 8

Guichard Etienne
Henri Jean

Le vingt-huit juin mil neuf cent quarante-
deux à neuf heures trente minutes est décédé.
à Borex ensuite de
selon certificat médical

Guichard Etienne-Henri-Jean

profession : buraliste - postal en retraite

originaire de Borex

domicilié à Borex né le 28 mai 1875
mil cent à Borex

fil de Guichard Jean Samuel

et de Jenny née Gayot.

état civil : époux de Adèle née Veauvrière.

Inscrit au présent registre le 29 juin 1942 mil neuf

cent sur la déclaration du fils Etienne

Guichard, agriculteur à Borex

Confirmé après lecture faite :

L'Officier de l'état civil :

Etienne Guichard

Jahy

Communiqué

N° 9.

Dumartheray
Fanny-Louisa

Le neuf juillet mil neuf cent quarante-deux
à vingt-deux heures minutes est décédé
à Trélex ensuite de
selon certificat médical

Dumartheray Fanny-Louisa

profession : ménagère
originaire de Esstines sur Rolle
domicilié à Trélex né le 21 avril 1872
mil cent à Esstines sur Rolle

filles de Dumartheray Albert
et de Marie Antoinette née Barbey
état civil : épouse de Dumartheray Henri-Arni

Inscrit au présent registre le 11 juillet 1942 mil neuf
cent sur la déclaration de l'époux Henri
Dumartheray à Trélex

Confirmé après lecture faite : L'Officier de l'état civil :

Henri Dumartheray
Communiqué à l'officier de Gilley

N° 10

Lequint Sophie-
Louise

Le treize juillet mil neuf cent quarante-deux
à cinq heures minutes est décédé
à Givins ensuite de
selon certificat médical

Lequint Sophie Louise

profession : ménagère
originaire de Givins
domicilié à Givins né le 29 janvier 1889
mil cent à Molandin

filles de Michot Henri-Arni
et de Henriette Inaline née Haer.
état civil : épouse d'Armand Maurice Lequint.

Inscrit au présent registre le 13 juillet 1942 mil neuf
cent sur la déclaration de Henri Michot
instituteur à Durstigny père de la défunte.

Confirmé après lecture faite : L'Officier de l'état civil :

H. Prichon
Communiqué

N° 11

Dubois Jenny-
Henriette

Le vingt-cinq juillet mil neuf cent quarante-deux
à onze heures quinze minutes est décédé
à Siguy, ensuite de
selon certificat médical

Dubois Jenny Henriette

profession : ancienne sage-femme,
originaire de La Chapelle de Fonds,
domicilié à Siguy né le 6 février 1852,
mil cent à Brasier

filles de Noguét Louis Samuel Alexandre
et de Marie Henriette née Perlic.

état civil : veuve en 2^{es} noces de Dubois Eugène et en
1^{re} noces de : Lecoultré Julien Samuel

Inscrit au présent registre le 27 juillet 1942 mil neuf

cent sur la déclaration de Eugène
Blanchard, mécanicien à Siguy, gendre de la défunte

Confirmé après lecture faite :

L'Officier de l'état civil :

Eug Blanchard

Communiqué à l'office de la Chapelle de Fonds

N° 12

Schlep Jules Samuel

Le dix-neuf septembre mil neuf cent quarante-deux
à dix-neuf heures trente-cinq minutes est décédé
à Gingins ensuite de
selon certificat médical

Schlep Jules Samuel

profession : agriculteur
originaire de Wangi (Berne)
domicilié à Gingins né le 17 juin 1866
mil cent à Gingins

fil de Schlep Jean

et de Louise née Rochais.

état civil : époux de Sophie Julie Lomax.

Inscrit au présent registre le 19 septembre 1942 mil neuf

cent sur la déclaration de Jean Schlep

fil du défunt à Gingins.

Confirmé après lecture faite :

L'Officier de l'état civil :

Jean Schlep

Communiqué à l'office de Wangi (Berne).

Nu. le 27/9/1942 de l'Etat. J. Lomax

N° 13.

Lüthi Adolf

Le six novembre _____ mil neuf cent quarante-deux à quinze heures _____ quinze minutes est décédé à r/: La Rippe _____ ensuite de _____ selon certificat médical

Lüthi Adolf

profession : agriculteur
 originaire de Limerbirrmoos (Bozène)
 domicilié à r/: La Rippe _____ né le 20 juin 1869 _____ mil cent _____ à Reichmütsch
 fils de Lüthi Jakob
 et de Rosina née Tschang.
 état civil : époux de Louise née Hiltbrunner.

Inscrit au présent registre le 7 novembre 1942 _____ mil neuf cent _____ sur la déclaration de Jean Lüthi, fils du défunt. à r/: La Rippe

Confirmé après lecture faite : L'Officier de l'état civil :

Jean Lüthi

Communiqué à l'office de Murgenberg. Jahy

N° 14

Hermengat

Helène Thérèse

Le huit décembre _____ mil neuf cent quarante-deux à huit heures _____ quarante minutes est décédé à r/: Laysins _____ ensuite de _____ selon certificat médical

Hermengat

Helène Thérèse

profession : rentière
 originaire de La Rippe,
 domiciliée à Laysins _____ née le 15 avril 1877. _____ mil cent _____ à Laysins.
 fille de Louis Jules Fernand
 et de Louise Susanne née Martin.
 état civil : veuve de Louis Jacques Hermengat.

Inscrit au présent registre le 8 décembre 1942 _____ mil neuf cent _____ sur la déclaration de Marie Glauser employée de la décédée, qui a assisté au décès.

Confirmé après lecture faite :

L'Officier de l'état civil :

Marie Glauser

Communiqué

Jahy

N° 15.
Meylan Constant

Le seize décembre _____ mil neuf cent quarante-deux
à _____ une heure quarante-cinq minutes est décédé
à Trélex _____ ensuite de
_____ selon certificat médical

Meylan Constant

profession : ancien postillon
originaire de Le Lieu
domicilié à Trélex né le 29 juin 1866
_____ mil cent _____ à Berolles

fil de Meylan Isaac Louis
et de Louise Fanny née Golaz
état civil : veuf de Julie Eva née Yerin.

Inscrit au présent registre le 17 décembre 1942. _____ mil neuf
cent _____ sur la déclaration de Edouard
Meylan, mécanicien à Trélex, fils du défunt.
Confirmé après lecture faite : _____ L'Officier de l'état civil :
E. Meylan _____ Gahy
Communiqué à l'office de Le Lieu _____

N° 16.
Duignat Eva Alice

Le seize décembre _____ mil neuf cent quarante-deux
à vingt-une heures _____ minutes est décédé
à Brassier _____ ensuite de
_____ selon certificat médical

Duignat Eva Alice

profession : négociante
originaire de Ormont-Bessous
domicilié à Brassier née le 26 juillet 1894
_____ mil cent _____ à Brassier

filie de Duignat Emile Vincent
et de Anna Julie née Noquet.
état civil : célibataire.

Inscrit au présent registre le 18 décembre 1942. _____ mil neuf
cent _____ sur la déclaration de Emile Duignat
institutrice à Vézol, épouse de la défunte
Confirmé après lecture faite : _____ L'Officier de l'état civil :
Em Duignat _____ Gahy
Communiqué à l'office de Ormont-Bessous _____

Imp. G. Veuve-Bourlier S. A., Lausanne. - 1375 L. d.

N° 17.

Miaz Jeanne Susanne
Eugénie

Le vingt-neuf décembre mil neuf cent quarante-deux
à quatre heures trente minutes est décédée
à Greus ensuite de
selon certificat médical

Miaz Jeanne Susanne Eugénie

profession : ménagère

originaire de Greus.

domiciliée à Greus née le 19 avril 1859
mil cent à Gingins.

filles de Miaz Louis Salomon

et de Susanne Adélaïde née Sahy.

état civil : célibataire.

Inscrit au présent registre le 30 décembre 1942 mil neuf
cent sur la déclaration de Henri Teon
agriculteur à Greus.

Confirmé après lecture faite :

L'Officier de l'état civil :

Henri Teon

Sahy

Communiqué

N°

Le mil neuf cent
à heure minutes est décédé
à ensuite de
selon certificat médical

profession :

originaire de

domicilié à né le
mil cent à

fil de

et de

état civil :

Inscrit au présent registre le mil neuf
cent sur la déclaration d

Confirmé après lecture faite :

L'Officier de l'état civil :

Communiqué

L'inscription portant
le numéro 17 à la
présente page 155 est la
dernière de l'année 1942.
Les deux exemplaires de
ce registre sont de tenue
identique.

Gingins 31 décembre 1942.

Off. de l'état civil :

Sahy



N° 1.

Nussbaum

Alfred Heinrich

Le vingt-sept janvier mil neuf cent quarante-trois à quatre heures minutes est décédé à Gingins, en séjour, ensuite de selon certificat médical

Nussbaum

Alfred Heinrich

profession : agriculteur
 originaire de Schlosswil (Berne)
 domicilié à Grandesent né le 26 août 1860
 mil cent à Grandesent dans l'ancien canton de Montalby

fil de Nussbaum François Louis
 et de Elise Henriette Nussbaum
 état civil : veuf de Helina née Combiex

Inscrit au présent registre le 27 janvier 1943 mil neuf cent sur la déclaration de Ulysse Chappuis agriculteur, beau-fils du défunt à Gingins.

Confirmé après lecture faite :

L'Officier de l'état civil :

Ulysse Chappuis

P. J. J.

Communiqué aux officiers de Schlosswil et Fiez

N° 2.

Ravenel John Henri

Le vingt avril mil neuf cent quarante-trois à onze heures trente minutes est décédé à Trélex ensuite de selon certificat médical

Ravenel John Henri

profession : agriculteur
 originaire de Trélex
 domicilié à Trélex né le 9 novembre 1876
 mil cent à Trélex

fil de Ravenel Jules François
 et de Julie Lucile née Lesclercq
 état civil : époux de Julie Solète née Pasche

Inscrit au présent registre le 21 avril 1943 mil neuf cent sur la déclaration de Henri Ravenel fils du défunt, agriculteur à Trélex

Confirmé après lecture faite :

L'Officier de l'état civil :

H. Ravenel

P. J. J.

Communiqué

N° 3

Bornet Antoine Samuel

Dans la nuit du vingt-quatre au ^{vingt-cinq} avril mil neuf cent quarante-trois, l'heure ne pouvant être précisée _____ minutes est décédé à Crastier, La Scie du Verger _____ ensuite de _____ selon certificat médical

Bornet Antoine Samuel

profession : seigneur
 originaire de Charannes de Bogis et Châteaux d'Oex,
 domicilié à Crastier, La Scie du Verger né le 16 février 1890
 _____ mil _____ cent _____ à La Scie du Verger
 n°: Crastier
 fils de Bornet Marc Ferdinand
 et de Danyse née Bornet
 état civil : célibataire

Inscrit au présent registre le 24 avril 1943 _____ mil neuf cent _____ sur la déclaration de Paul Berlie neveu du défunt, agriculteur à La Rippe.

Confirmé après lecture faite :

L'Officier de l'état civil :

Paul Berlie

Tahy

Communiqué à l'office de Charannes (Crastier) et Châteaux d'Oex le 5/12 v. 1943.

N° 4.

Amiquet Edouard
François

Le vingt-deux juin _____ mil neuf cent quarante-trois à six heures _____ minutes est décédé à Gingins _____ ensuite de _____ selon certificat médical

Amiquet Edouard François

profession : boursier communal
 originaire de Method ^{1.}
 domicilié à Gingins _____ né le 31 mars 1859
 _____ mil _____ cent _____ à Method

fils de Amiquet Abram Joseph
 et de Jeanne Marie Susanne née Forestier
 état civil : époux de Adèle Louise née Ferrer.

Inscrit au présent registre le 22 juin 1943 _____ mil neuf cent _____ sur la déclaration de Elie Amiquet bourgeois à Satigny, fils du défunt

Confirmé après lecture faite :

L'Officier de l'état civil :

Amiquet

Tahy

Communiqué à l'office de Charannes.

RECTIFICATION

1. Par décret du 26 mai 1964 le département de justice et police de Yverdon a ordonné la rectification de l'inscription ci-dessus en ce sens que le défunt est désigné comme étant originaire de Method et de Genève et non de Method seulement.

Gingins le 3 juin 1964
 L'Officier de l'état civil :

Communiqué aux Officiers de l'état civil de Charannes et Charannes et au Département

Imp. G. Vevey-Burrier S. A. Lussigny

N° 5

Rosay Benjamin

Le dis-huit juillet mil neuf cent quarante-trois
à quatre heures minutes est décédé
à Borex. ensuite de
selon certificat médical
Rosay Benjamin

profession: charpentier
originaire de Luigrin (Hte Savoie, France)
domicilié à Borex, né le 25 décembre 1886
(dernier domicile en France: St Gingolph) à Luigrin
fils de Rosay François
et de Marie Véronique née Rosay
état civil: époux au 2^{es} noces de Albertine née Kepping.

Inscrit au présent registre le 18 juillet 1943 mil neuf
cent sur la déclaration de Rosay Marcel
fils du défunt à Borex.
Confirmé après lecture faite: **L'Officier de l'état civil:**
Marcel Rosay
Communiqué à la chancellerie d'état de Lausanne
le 19 VII. 1943.

N° 6.

Bonnet Fanny Susanne

Le dis-huit juillet mil neuf cent quarante-trois
à quatre heures minutes est décédé
à Grens, le Ruissseau ensuite de
selon certificat médical
Bonnet Fanny Susanne

profession: rentière
originaire de Genève
domicilié à Grens, le Ruissseau née le 20 avril 1853
mil cent à Genève
fille de Bonnet Philippe Louis
et de Genevieve Susanne Sourvaire
état civil: veuve de Bonnet John Edward

Inscrit au présent registre le 19 juillet 1943 mil neuf
cent sur la déclaration de Charles Prostier
père des inhumations à Grens
Confirmé après lecture faite: **L'Officier de l'état civil:**
Ed. Prostier
Communiqué à l'office de Genève

N° 7.

Gariéaz Alice
Louisa

Le vingt-trois août _____ mil neuf cent quarante-trois à trois heures _____ trente minutes est décédée à La Rippe _____ ensuite de _____ selon certificat médical

Gariéaz Alice Louisa

profession : ménagère
originaire de Dully
domiciliée à La Rippe _____ née le 6 octobre 1881
mil cent _____ à Dailly Magnoux

filles de Ballif Nancy _____
et de _____

état civil : épouse de Gariéaz Georges Julien _____

Inscrit au présent registre le 23 août 1943 _____ mil neuf cent _____ sur la déclaration de Georges Gariéaz fils de la défunte, résident à La Rippe

Confirmé après lecture faite :

L'Officier de l'état civil :

Georges Gariéaz
Communiqué à l'office de Dailly _____

N° 8

Bory Marie Louise

Le vingt-cinq août _____ mil neuf cent quarante-trois à dix heures _____ trente minutes est décédée à Givrons _____ ensuite de _____ selon certificat médical

Bory Marie Louise

profession : ménagère,
originaire de Givrons
domicilié à Givrons _____ née le 5 juin 1899
mil cent _____ à Le Locle _____

filles de Bourquin Louis Auguste
et de Marie Caroline née Huguenin-Viechoux
état civil : épouse de Bory Adolphe Marc _____

Inscrit au présent registre le 26 août 1943 _____ mil neuf cent _____ sur la déclaration de Bory Adolphe agriculteur à Givrons époux de la défunte

Confirmé après lecture faite :

L'Officier de l'état civil :

Ad. Bory
Communiqué _____

N° 9.

Martin Auguste Emile

Le quinze septembre _____ mil neuf cent quarante-trois à vingt heures _____ trente minutes est décédé à Givins, _____ ensuite de _____ selon certificat médical

Martin Auguste Emile

profession : agriculteur
 originaire de Rossinière
 domicilié à Givins, _____ né le 25 février 1884
 mil cent _____ à Ormont-deux

fil de Martin Louis Henri
 et de Marie Louise née Paris
 état civil : époux de Marie Louise née Polomey

Inscrit au présent registre le 18 septembre 1943 mil neuf cent _____ sur la déclaration de Robert Martin fils du défunt, agriculteur à Givins.

Confirmé après lecture faite : **L'Officier de l'état civil :**

Martin Robert

Communiqué à l'office de Rossinière

Gaby

N° 10.

Ziörjen Gottfried

Le vingt-six septembre _____ mil neuf cent quarante-trois à sept heures _____ trente minutes est décédé à Givins _____ ensuite de _____ selon certificat médical

Ziörjen Gottfried

profession : berger
 originaire de Zweitsimmen
 domicilié à Givins _____ né le 9 mars 1881
 mil cent _____ à Laanen

fil de Ziörjen Johannes
 et de Maria née Wittwer
 état civil : célibataire

Inscrit au présent registre le 27 septembre 1943 mil neuf cent _____ sur la déclaration de M. Adolphe Borg agriculteur à Givins, neveu du défunt.

Confirmé après lecture faite :

L'Officier de l'état civil :

Ad. Borg

Communiqué à l'office de Zweitsimmen

Gaby

N° 11

Veinier Emma Lina

Le vingt-neuf septembre mil neuf cent quarante-trois à seize heures trente minutes est décédée à Quillier ensuite de _____ selon certificat médical

Veinier Emma Lina

profession : aucune (du mari : pasteur)
 originaire de Chancy (Genève)
 domicilié à Genève, rue de Boutanines fondée le 27 décembre 1873 mil cent à Genève-ville
 fille de Schaufelberger Louis Edouard
 et de Caroline Jeanne née Wagnon
 état civil : Veuve de Charles Jean Henri Veinier

Inscrit au présent registre le 29 septembre 1943 mil neuf cent sur la déclaration de M. Albert

Chenard, service des pompes funèbres officielles de Genève.

Confirmé après lecture faite :

L'Officier de l'état civil :

Albert Chenard

Jahy

Communiqué aux officiers de Chancy et Genève

N° 12.

Delédevant Alice

Le treize octobre mil neuf cent quarante-trois à seize heures minutes est décédée à Chésères ensuite de _____ selon certificat médical

Delédevant Alice

profession : ménagère
 originaire de Bettens
 domicilié à Chésères née le 21 juin 1891 mil cent à Pièverenges
 fille de Dory Jules Henri
 et de Alice Louise née Verret
 état civil : épouse de Delédevant Samuel Henri

Inscrit au présent registre le 14 octobre 1943 mil neuf cent sur la déclaration de l'époux Samuel

Delédevant, résidant à Chésères.

Confirmé après lecture faite :

L'Officier de l'état civil :

Delédevant Samuel

Jahy

Communiqué à l'officier de Bettens le 21.10.43, mit à Sullens.

N° 13.

Sautier Elise Marguerite
dite Jenny

Le vingt-deux octobre _____ mil neuf cent quarante-
trois à dix-huit heures _____ minutes est décédée
à Quillier _____ ensuite de
_____ selon certificat médical

Sautier Elise Marguerite
Jenny

profession : ménagère,
originaire de Avenches
domicilié à Quillier _____ née le 12 mars 1861
_____ mil _____ cent _____ à Burg.

fille de Bovey Jean Marc Philippe
et de Louise Marguerite née Gilliard
état civil : épouse de Sautier Auguste Fritz

Inscrit au présent registre le 23 octobre 1943. _____ mil neuf
cent _____ sur la déclaration de Jules Sautier
fils de la défunte, agriculteur à Quillier

Confirmé après lecture faite : L'Officier de l'état civil :
Jules Sautier
Communiqué à l'office d'Avenches le 27 x. 43.

N° 14.

Reitz Jean dit
Louis

Le trente-un octobre _____ mil neuf cent quarante-
trois à onze heures _____ trente minutes est décédé
à Brassier _____ ensuite de
_____ selon certificat médical

Reitz Jean dit Louis

profession : agent de change
originaire de Genève - Plainpalais
domicilié à Genève, rue Denard-Ducloux le 6 février 1874
_____ mil _____ cent _____ à Plainpalais

fil de Reitz Jean
et de Marie Lapierre
état civil : époux en 2^{es} noces de Jeanne Rodolphine née
Leiler (en 1^{er}es noces de Marguerite Péloux).

Inscrit au présent registre le 31 octobre / 1^{er} novembre 1943 _____ mil neuf
cent _____ sur la déclaration de Jules Pittet
caporal de gendarmérie à Brassier, agent assisté au décès.

Confirmé après lecture faite : L'Officier de l'état civil :
J. Pittet. e.p.
Communiqué à l'office de Genève

Imp. G. Vercy-Bonnet S.A. Lausanne. - 1975 L. 4.

Nu 14 9 XI - 1943
de Piffet: F. Piffet

N° 15

Chappuis Roland

Le premier décembre _____ mil neuf cent quarante trois
à vers _____ heures _____ minutes est décédé
à La Rippe, creux du Vivier _____ ensuite de
_____ selon certificat médical

Chappuis Roland

profession : agriculteur
originaire de brarnens
domicilié à Gingins né le 15 septembre 1924
_____ mil cent _____ à Gressy (Vaud)
fils de Chappuis Myssse Louis
et de Tancy Eugénie née Neustbaum
état civil : célibataire.

Inscrit au présent registre le 3 décembre 1943 _____ mil neuf
cent _____ sur la déclaration du père : Chappuis
Myssse, agriculteur à Gingins.

Confirmé après lecture faite :

L'Officier de l'état civil :

Myssse Chappuis

Communiqué à l'office de l'Etat.

[Signature]

N° 16

Dothal Jules

Le dix-huit décembre _____ mil neuf cent quarante-
trois à Géro heure _____ dix minutes est décédé
à "Briseres" canton de Châtillon _____ ensuite de
_____ selon certificat médical

Dothal Jules

profession :
originaire de nationalité française
domicilié à Bellegarde, Ain, France né le 31 mars 1900
_____ mil cent _____ à
fil de
et de
état civil : marié

Inscrit au présent registre le 20 décembre 1943 _____ mil neuf
cent _____ sur la déclaration de Albert Champaud
gendarme à Brastier

Confirmé après lecture faite :

L'Officier de l'état civil :

Albert Champaud gendarme

Communiqué à la chancellerie d'Etat à Lausanne

[Signature]

N° 17.

17

Tahud Anna Maria

Le vingt-quatre décembre mil neuf cent quarante-trois
à seize heures trente minutes est décédé
à Dorenz ensuite de
selon certificat médical

Tahud Anna Maria

profession : ménagère
originaire de Bisley-Magnous
domicilié à Dorenz né le 20 février 1851
mil cent à Uroenbach

filles de Spichiger Jacob
et de Anna Barbara née Steffen.
état civil : veuve de Tahud Marc Emmanuel.

Inscrit au présent registre le 26/27 décembre 1943 mil neuf
cent sur la déclaration de Tahud Justine
fille de la défunte couturière à Dorenz

Confirmé après lecture faite :

L'Officier de l'état civil :

Justine Tahud

P. Jaby

Communiqué à Hollondin le 27 XII. 43.

N° 18

Chapuis Marie

Le vingt-six décembre mil neuf cent quarante-trois
à vingt-trois heures trente minutes est décédé
à Gingins ensuite de
selon certificat médical

Chapuis Marie

profession : ménagère
originaire de Versois
domicilié à Gingins née le 4 octobre 1880
mil cent à Brumath (Alsace)

filles de Diemer Edmond Gustave
et de Magdalena née Bantz
état civil : épouse de Chapuis Joseph

Inscrit au présent registre le 28 décembre 1943 mil neuf
cent sur la déclaration de Chapuis Joseph
époux de la défunte à Gingins.

Confirmé après lecture faite :

L'Officier de l'état civil :

J. Chapuis

P. Jaby

Communiqué à l'office de Versois

L'inscription portant le
numéro 18 de la présente
page 164 est la dernière
de l'année 1943. Les deux
exemplaires de ce registre ont
des tenues identiques.

Gingins 31 décembre 1943.
L'officier de l'état-civil :

P. Jaby

N° 1

Girod Jeanne Louise

Le vingt janvier _____ mil neuf cent quarante-
 quatre à vingt-une heures _____ minutes est décédé-e
 à La Rippe _____ ensuite de
 _____ selon certificat médical

Girod Jeanne Louise

profession : négociante
 originaire de La Rippe
 domicilié à La Rippe né le 19 septembre 1879
 mil cent _____ à Rolle

filie de Berlie Charles Isaac
 et de Bunna Sophie née Vœux
 état civil : épouse de Girod Marc Ami.

Inscrit au présent registre le 22 janvier 1944 mil neuf
 cent _____ sur la déclaration de Hermengat Frank
journalier, gendre de la défunte de La Rippe

Confirmé après lecture faite :

Frank Hermengat

L'Officier de l'état civil :

P. Jaby

Communiqué _____

N° 2.

Berthoud Laure -
 Amélie

Le vingt-sept janvier _____ mil neuf cent quarante-
 quatre à quinze heures _____ trente minutes est décédé-e
 à Gingins _____ ensuite de
 _____ selon certificat médical

Berthoud

Laure - Amélie

profession : rentière
 originaire de Neuchâtel et de Couvet
 domicilié à Gingins né le 18 décembre 1852
 mil cent _____ à Neuchâtel

filie de Berthoud Charles Philippe Auguste
 et de Béile Adèle Meyrat
 état civil : célibataire.

Inscrit au présent registre le 28 janvier 1944 mil neuf
 cent _____ sur la déclaration de Edith Gaillard
garde-malade, alliance de la Croix-rouge, à Genève.

Confirmé après lecture faite :

E. Gaillard

L'Officier de l'état civil :

P. Jaby

Communiqué d'office de Neuchâtel et Couvet

le 28 1944.

N° 3

202992

Laydu Jules
Georges Louis

Le vingt-cinq février _____ mil neuf cent quarante-
quatre à dix-neuf heures _____ trente minutes est décédé
à Givryns _____ ensuite de
_____ selon certificat médical

Laydu Jules Georges Louis

profession : agriculteur

7

originaire de Givryns

domicilié à Givryns né le 29 décembre
_____ mil _____ cent _____ à Givryns

fil, s de Laydu Marc Antoine

et de Anne Louise née Gonthier

état civil : époux de Fanny Louise née Cabord.

Inscrit au présent registre le 27 février 1944 mil neuf
cent _____ sur la déclaration de Marius Laydu
journalier à Givryns, fils du défunt.

Confirmé après lecture faite : Laydu Marius
L'Officier de l'état civil : [Signature]
Communiqué _____

N° 4.

202993

Sbinger Paul
Albert

Le huit mars _____ mil neuf cent quarante-
quatre à six heures _____ trente minutes est décédé
à Givryns _____ ensuite de
_____ selon certificat médical

Sbinger Paul
Albert

profession : agriculteur

originaire de Vich

domicilié à Givryns né le 7 janvier 1878
_____ mil _____ cent _____ à Arques sur Oyon

fil, s de Sbinger Jean Rodolphe

et de Louise Hewiette née Penel

état civil : célibataire

Inscrit au présent registre le 8 mars 1944 mil neuf
cent _____ sur la déclaration de Charles
RoCHAT, fermier à Givryns, voisins du défunt.

Confirmé après lecture faite : Charles RoCHAT.
L'Officier de l'état civil : _____
Communiqué à l'office de Givryns.

Imp. G. Vanczy-Burnier S. A., Luxembourg. - 1975 L. d.

N° 5

André Emile Auguste Ami.

Le huit mars _____ mil neuf cent quarante-
quatre à cinq heures _____ minutes est décédé
à Syzins, Bel-Siv. _____ ensuite de
_____ selon certificat médical

André Emile Auguste Ami

profession : agriculteur

originaire de Yens

domicilié à Syzins, Bel-Siv. — né le 10 décembre 1859
_____ mil _____ cent _____ à Yens

filz de André Jules Heuwi

et de Jeanne Heuwiette née Borday.

état civil : veuf de Marguerite Lydia née Lecoubtre

Inscrit au présent registre le 9 mars 1944 _____ mil neuf
cent _____ sur la déclaration de Francis André

agriculteur Syzins, Bel-Siv., fils du défunt.

Confirmé après lecture faite :

L'Officier de l'état civil :

Francis André

Communiqué à l'Officier de Villars Syzins.

N° 6.

Chenavaz Adèle

Le vingt-huit mars _____ mil neuf cent quarante-
quatre à une heure _____ trente minutes est décédée
à Syzins _____ ensuite de
_____ selon certificat médical

Chenavaz Adèle

profession : ménagère

originaire de Borsier, (Vaud)

domiciliée à Syzins _____ née le 28 octobre 1862
_____ mil _____ cent _____ à Syzins

filz de Olivier Marc Alexandre Rodolphe

et de Liette née Pigeon

état civil : veuve de Chenavaz Louis Samuel.

Inscrit au présent registre le 29 mars 1944 _____ mil neuf
cent _____ sur la déclaration de Fernand

Chenavaz, agriculteur, fils de la défunte à Syzins.

Confirmé après lecture faite :

L'Officier de l'état civil :

Fernand Chenavaz

Communiqué à l'officier de la Courneuve.

N° 7

Haldimann

Denys Julien Marc

Le singt-neuf avil mil neuf cent quarante-
quatre à vingt-trois heures minutes est décédé
 à Byzins ensuite de
 selon certificat médical

Haldimann

Denys Julien Marc

profession : agriculteur
 originaire de Aggwil (Berne)
 domicilié à Byzins né le 28 octobre 1873
 mil cent à Byzins

filz de Haldimann Denys Samuel
 et de Marie Caroline née Granger
 état civil : époux de Marguerite Marie Jeanne née Baudroz

Inscrit au présent registre le 1er mai 1944 mil neuf
 cent sur la déclaration de Denys Hal-

dimann, fils du défunt à Byzins, agriculteur
 Confirmé après lecture faite : **L'Officier de l'état civil :**

Do. Haldimann

Communiqué à l'office de Aggwil

N° 8

Toschung Armin

Le cinq juillet mil neuf cent quarante
quatre à quinze heures minutes est décédé
 à Brastier, La Tour ensuite de
 selon certificat médical

Toschung Armin

profession : berger
 originaire de Saanen (Berne)
 domicilié à Brastier né le 22 janvier
1910 mil cent à Lauenen

filz de Toschung Johann Christian
 et de Haroline Fernande née Frantschi
 état civil : célibataire

Inscrit au présent registre le 6 juillet 1944 mil neuf
 cent sur la déclaration de Samuel

Toschung, chauffeur à Genève frère du défunt
 Confirmé après lecture faite : **L'Officier de l'état civil :**

Toschung Samuel

Communiqué à l'office de Lauenen

RECTIFICATION

Par décision du 6 juillet 1944
 le département de justice et police
 du canton de Vaud a ordonné la
 rectification de l'inscription ci-contre
 en ce sens que les initiales
soient désignées sous le
patronyme "Haldimann"
et non "Haldimanns"

Aggwil le 16 juillet 1944
 L'officier de l'état civil :
J. J. J.
 Communiqué aux officiers de l'état
 civil de Aggwil et au Dist.

N° 9

Jeannexet Emma
Suzéine

Le vingt-un juillet _____ mil neuf cent quarante-
quatre à zéro heure _____ quinze minutes est décédé
à Quillier _____ ensuite de
_____ selon certificat médical

Jeannexet Emma Suzéine

profession : garde-malade

originaire de Quillier et le Loch

domicilié à Quillier né le 19 août 1880
mil cent _____ à Quillier

fil de Jeannexet Jules Jacques Charles Louis
et de Albertine Pregaud

état civil : célibataire.

Inscrit au présent registre le 22 juillet 1944 mil neuf
cent _____ sur la déclaration de Jacques Jeannexot

veuf de la défunte, agriculteur à Quillier.

Confirmé après lecture faite :

L'Officier de l'état civil :

Jeannexot Jacques
Communiqué à l'office de le Loch

J.aby

N° 10

Sinner Henri Ami

Le sept août _____ mil neuf cent quarante-
quatre à vingt-deux heures quarante-cinq minutes est décédé
à Quillier _____ ensuite de
_____ selon certificat médical

Sinner Henri Ami

profession : agriculteur

originaire de Begnias,

domicilié à Quillier né le 22 juillet 1871
mil cent _____ à Quillier

fil de Sinner Pierre Samuel Louis

et de Adèle Marie née Gardin

état civil : veuf de Marie Blise née Leguint.

Inscrit au présent registre le 9 août 1944 mil neuf
cent _____ sur la déclaration de Louis Sinner

agriculteur à Quillier, fils du défunt.

Confirmé après lecture faite :

L'Officier de l'état civil :

Sinner

J.aby

Communiqué à l'office de Begnias.

N° 11

Baylon Elisabeth
Hélène dite Telly

Le neuf septembre _____ mil neuf cent quarante-
quatre à vingt-deux heures _____ vingt minutes est décédée
à Chésery _____ ensuite de
_____ selon certificat médical

Baylon
Elisabeth Hélène dite Telly

profession : reçueuse
originaire de Carouge (Genève) et de Lausanne
domiciliée à Chésery née le 24¹ septembre 1866
_____ mil _____ cent _____ à Compiègne (U.S.A. Septenn^{le})
fille de Sautter Jacques Henri
et de Suzanne née Gaudin
état civil : veuve de Baylon Albert

1. octobre ce mot remplace septembre neuvième ligne.
Inscrit au présent registre le 11 septembre 1944 mil neuf
cent _____ sur la déclaration de Arthur Roulet
jardinier de la défunte à Chésery

Confirmé après lecture faite : A. Roulet L'Officier de l'état civil : T. J. J.
Communiqué _____ à l'office de Carouge et Lausanne.

N° 12.

Hausser Elisabeth

Le dix-huit septembre _____ mil neuf cent quarante-
quatre à trois heures _____ trente minutes est décédée
à Chésery, le Crêt _____ ensuite de
_____ selon certificat médical

Hausser Elisabeth

profession : ménagère
originaire de Worb (Berne)
domicilié à Chésery, le Crêt née le 28 octobre 1866
_____ mil _____ cent _____ à Radelfingen, Tschigen
fille de Schindler Johannes
et de Elisabeth Lehmann
état civil : veuve de Hausser Carl Friedrich

Inscrit au présent registre le 19 septembre 1944 mil neuf
cent _____ sur la déclaration de Gottfried Hausser
 fils de la défunte à Chésery, bricoleur

Confirmé après lecture faite : Hausser Gottfried L'Officier de l'état civil : T. J. J.
Communiqué _____ à l'office de Worb.

Imp. G. Veuve-Burnier S. A., Lausanne. — 1375 L. d.

N° 13.

Favre Paul Jules

Le vingt-huit Septembre mil neuf cent quarante-
quatre à trois heures _____ minutes est décédé
à La Rippe _____ ensuite de
_____ selon certificat médical

Favre Paul Jules

profession : ouvrier en retraite
originaire de Savigny et Foxel
domicilié à La Rippe né le 23 août 1873
_____ mil _____ cent _____ à Epalinges
fils de Favre François Louis
et de Marie née Chapius
état civil : époux de Louise Olga Églantine née Étienne.

Inscrit au présent registre le 29 septembre 1944 mil neuf
cent _____ sur la déclaration de Lucien Terrefort
seigneur, voisin du défunt à La Rippe.

Confirmé après lecture faite :

L'Officier de l'état civil :

Lucien Terrefort L.

Communiqué aux officiers de Savigny et Foxel

N° 14.

Bidaux Eugène
Henri

Le vingt-neuf septembre mil neuf cent quarante-
quatre à trois heures _____ minutes est décédé
à Greus _____ ensuite de
_____ selon certificat médical

Bidaux

Eugène Henri

profession : agriculteur,
originaire de Lutry et Bully,
domicilié à Greus né le 10 septembre 1880
_____ mil _____ cent _____ à Louay

fils de Bidaux Louis
et de Lophie née Chollet
état civil : célibataire.

Inscrit au présent registre le 29 septembre 1944 mil neuf
cent _____ sur la déclaration de Charles Bidaux
frère du défunt, agriculteur à Greus

Confirmé après lecture faite :

L'Officier de l'état civil :

Ch. Bidaux

Communiqué aux officiers de Lutry et Bully.

N° 15.

Jakob Elisa

Le dix-huit octobre _____ mil neuf cent quarante-
quatre à sept heures _____ minutes est décédé
à Chésery, _____ ensuite de
_____ selon certificat médical

Jakob Elisa

profession : ménagère
originaire de Geneve (Berne)
domicilié à Chésery né le 14 janvier 1894
_____ mil _____ cent _____ à Happelstalden

filles de Fuhrmann Friedrich
et de Elise née Schär
état civil : épouse de Jakob Johann

Inscrit au présent registre le 18 octobre 1944 _____ mil neuf
cent _____ sur la déclaration de Friedrich Jakob

filles de la défunte, domicilié à Genève, employé d'hôtel

Confirmé après lecture faite :

L'Officier de l'état civil :

Jakob F.

Communiqué à l'office de Geneve

N° 16.

Jaquemot Mary
Adeline

Le dix-neuf octobre _____ mil neuf cent quarante-
quatre à sept heures _____ minutes est décédée
à Grélex, La Gâchette _____ ensuite de
_____ selon certificat médical

Jaquemot Mary Adeline

profession : rentière
originaire de Genève-ville
domicilié à Grélex née le 16 octobre 1863
_____ mil _____ cent _____ à New-York

filles de Jaquemot Adolphe
et de Katty née Murray
état civil : célibataire

Inscrit au présent registre le 19 octobre 1944 _____ mil neuf
cent _____ sur la déclaration de René Odier,

directeur à Genève, neveu de la défunte.

Confirmé après lecture faite :

L'Officier de l'état civil :

René Odier

Communiqué à l'office de Genève-ville

N° 17.

Jaquemot Alice
Antoinette

Le vingt-un octobre _____ mil neuf cent quarante-
quatre à sept heures _____ minutes est décédée
à Grélex, la Gâchette _____ ensuite de
_____ selon certificat médical

Jaquemot Alice Antoinette

profession: rentière,
originaire de Genève-ville
domiciliée à Grélex _____ née le 14 mars 1860
_____ mil cent _____ à Jersey-City (New-York)
fille de Jaquemot François Adolphe
et de Stéphanie Murray
état civil: célibataire.

Inscrit au présent registre le 21 octobre 1944 _____ mil neuf
cent _____ sur la déclaration de René Odier,

directeur, veuve de la défunte, domicilié à Genève.

Confirmé après lecture faite:

L'Officier de l'état civil:

René Odier

S. J. J.

Communiqué à l'office de Genève-ville

Vu le 26 10 1944
le Préfet: J. J. J.

N° 18

Dertle Ernst

Le vingt novembre _____ mil neuf cent quarante-
quatre à l'heure ne peut être précisée minutes est décédée
à Brastier _____ ensuite de
_____ selon certificat médical

Dertle Ernst

profession: domestique de campagne
originaire de Beufeu (Appenzell)
domicilié à Brastier _____ né le 31 janvier 1924
_____ mil cent _____ à Goris
fils de Dertle Johann Ulrich
et de Katharina née Schefer.
état civil: célibataire.

Inscrit au présent registre le 21 novembre 1944 _____ mil neuf
cent _____ sur la déclaration de Cornu Louis

charretier ou a été trouvé le décédé à Brastier.

Confirmé après lecture faite:

L'Officier de l'état civil:

Cornu Louis/Ulrich Arli, Bruder von Ernst S. J. J.

Communiqué à l'office de Tampson le 17.11.44

N° 19.

Haldimann Albert
Fernand Louis

Le vingt-un novembre mil neuf cent quarante -
quatre à neuf heures trente minutes est décédé
à Byons, Petit-Byons ensuite de
selon certificat médical

Haldimann

Albert Fernand Louis

profession: agriculteur
originaire de Eggwil (Berne)
domicilié à Byons, Petit-Byons né le 27 décembre 1877
mil cent à Byons

filz de Haldimann Denis Samuel

et de Marie Caroline née Grainger

état civil: époux de Marie Charlotte née Gaston

Inscrit au présent registre le 22 novembre 1944 mil neuf
cent sur la déclaration de Raymond

Haldimann, agriculteur fils du défunt à Petit-Byons

Confirmé après lecture faite:

L'Officier de l'état civil:

R. Haldimann

Communiqé de l'office de Eggwil le 1/11/1944.

RECTIFICATION

Par décision du 6 juillet 1942
le département de justice et police
du canton de Vaud a ordonné la
rectification de l'inscription ci-contre
en ce sens que les initiales
sont désignées sous le
patronyme "Haldimann"
et non "Haldimann"

Byons, le 16 juillet 1944
L'officier de l'état civil:
F. J. J. J.
Communiqé aux officiers de l'état
civil de Eggwil et au Dist.

N° 20.

Hermengat Julien
Marc Ferdinand

Le dix-huit décembre mil neuf cent quarante
quatre à l'heure ne peut être précisée est décédé
à La Rippe ensuite de
selon certificat médical

Hermengat Julien

Marc Ferdinand

profession: journaliste
originaire de La Rippe
domicilié à La Rippe né le 28 mars 1868
mil cent à La Rippe

filz de Hermengat Marc Louis Jules

et de Marie Louise née Hermengat

état civil: célibataire

Inscrit au présent registre le 20 décembre 1944 mil neuf
cent sur la déclaration de René Gaillog

gendarme à bras armé

Confirmé après lecture faite:

L'Officier de l'état civil:

Gaillog adm.

Communiqé

N° 21.

Discrens Charles Louis.

Le dix-neuf décembre mil neuf cent quarante quatre à dix heures minutes est décédé à Szyms. ensuite de selon certificat médical Discrens Charles Louis

profession : charpentier originaire de Saigny domicilié à Szyms. né le 28 mai 1892 mil cent à Nyon fils de Discrens Daniel et de Jeanne Louise née Hubert état civil : époux d'Hélène Marie née Friaufaut.

Inscrit au présent registre le 20 décembre 1944. mil neuf cent sur la déclaration de Paul Dupontet, gendre du défunt à Szyms. employé communal. Confirmé après lecture faite : L'Officier de l'état civil : Dupontet Paul Communiqué à l'office de Saigny.

N°

Le mil neuf cent à heure minutes est décédé à ensuite de selon certificat médical

profession : originaire de domicilié à né le mil cent à fil de et de état civil :

Inscrit au présent registre le mil neuf cent sur la déclaration de Confirmé après lecture faite : L'Officier de l'état civil : Communiqué

L'inscription portant le numéro 21 de la présente page 175 est la dernière de l'année 1944. Les deux exemplaires de ce registre sont de teneur identique.

Szyms 20 décembre 1944. L'officier de l'état civil.

Imp. G. Vuarnet-Bourcier S. A., Le Mans.

N° 1

Bally Constant
Élie

Le dix-huit janvier _____ mil neuf cent quarante-cinq à seize heures _____ trente minutes est décédé à Givryns _____ ensuite de _____ selon certificat médical

Bally
Constant Élie

profession : agriculteur

RF

originaire de Givryns

domicilié à Givryns né le 18 février 1881
mil cent _____ à Givryns

fil de Bally François Louis

et de Suzanne Henriette née Bouquet

état civil : veuf de Emma Pauline née Corvesson

Inscrit au présent registre le 19 janvier 1945 mil neuf cent _____ sur la déclaration de André Bally

fil du défunt, agriculteur à Givryns.

Confirmé après lecture faite :

L'Officier de l'état civil :

André Bally

Bally

Communiqué

N° 2.

Lequint Louis John

Le vingt-huit février _____ mil neuf cent quarante-cinq à seize heures _____ trente minutes est décédé à Givryns _____ ensuite de _____ selon certificat médical

Lequint Louis John

profession : agriculteur

RF

originaire de Givryns

domicilié à Givryns né le 3 juin 1862
mil cent _____ à Givryns.

fil de Lequint François Louis

et de Marie Eugénie Lucie née Pittet

état civil : époux de Lina Hélène née Clément

Inscrit au présent registre le 1^{er} mars 1945 mil neuf cent _____ sur la déclaration de Maurice Lequint

agriculteur à Givryns, neveu du défunt

Confirmé après lecture faite :

L'Officier de l'état civil :

Maurice Lequint

Bally

Communiqué

N° 3.

Rouiller Etienne
Pierre

Le vingt-sept mars _____ mil neuf cent quarante-cinq à une heure _____ minutes est décédé à Trélex, "Gros bûche", _____ ensuite de _____ selon certificat médical

Rouiller Etienne Pierre

profession : bûcheron

originaire de Sommentier (Fribourg)

domicilié à Trélex né le 25 août 1920
mil cent _____ à Signy

fils de Rouiller Etienne Alexandre

et de Marie Louise née Seydoux

état civil : célibataire

Inscrit au présent registre le 29 mars 1945 mil neuf cent _____ sur la déclaration de Alfred Rochat

employé communal, à Trélex

Confirmé après lecture faite :

L'Officier de l'état civil :

Rochat Alfred

Communiqué à l'office de Vuisterneux

N° 4

Gacon Jules Henri

Le deux avril _____ mil neuf cent quarante-cinq à quatorze heures _____ trente minutes est décédé à Trélex _____ ensuite de _____ selon certificat médical

Gacon Jules Henri

profession : charpentier

originaire de St. Aubin (Tenebâtel)

domicilié à Trélex né le 21 juillet 1861
mil cent _____ à Boudry

fils de Gacon Jules François

et de Constance Louise Henriette née Darbier

état civil : époux de Martin Marie Emma Sophie née Roux

Inscrit au présent registre le 3 avril 1945 mil neuf cent _____ sur la déclaration de Pierre Jean

jardinier, à Trélex, petit fils du défunt.

Confirmé après lecture faite :

L'Officier de l'état civil :

J. Roux

Communiqué à l'office de St. Aubin

N° 5.

Weichtry Albert

Le cinq avril _____ mil neuf cent quarante-cinq
vers midi heure _____ minutes est décédé
à Yingins _____ ensuite de
_____ selon certificat médical

Weichtry Albert

profession : ouvrier de campagne
originaire de Ersmatt (Valais)
domicilié à Yingins né le 6 septembre 1887
_____ mil _____ cent _____ à Lèche-ville

fil de Weichtry Ferdinand
et de Mar. Josephine née Weichtry
état civil : divorcé de Henriette Jos. née Marie Gaudet, (dés
le 11 décembre 1917.

Inscrit au présent registre le 7 avril 1945 mil neuf
cent _____ sur la déclaration du gendarme
Gaillies, à Brasier

Confirmé après lecture faite :
Gaillies
Communiqué

L'Officier de l'état civil :
Wally

N° 6.

Bloppet Eugène
Bauville

Le quinze avril _____ mil neuf cent quarante-cinq
à dix heures _____ minutes est décédé
à la Rippe, (bombe du Faoug) _____ ensuite de
_____ selon certificat médical

Bloppet Eugène Bauville

profession : inspecteur
originaire de Mercurey-Gemilly (Jura, France)
domicilié à Genève né le 10 février 1889
_____ mil _____ cent _____ à Mercurey-Gemilly

fil de Bloppet Jacques Blic
et de Louise Gaydon
état civil : époux de Marie Eugénie née Didier.

Inscrit au présent registre le 16 avril 1945 mil neuf
cent _____ sur la déclaration de Bavoney Fran
Bonnes funéraires officielles, Genève

Confirmé après lecture faite :
J. Wally
Communiqué

L'Officier de l'état civil :
Wally Bauville

à l'office de Genève et à l'office d'état à Lausanne.

Imp. G. Vevey-Burnier S. A., Lausanne. — 1375 L. d.

N° 7

Hugly Arthur Henri

Le dix-neuf avril mil neuf cent quarante-cinq à douze heures minutes est décédé à Brassier, ensuite de selon certificat médical

Hugly Arthur Henri

profession : douanier
 originaire de Seedorf (Berne)
 domicilié à Brassier né le 19 octobre 1902
 mil cent à Orbe

fil de Hugly Henri Paul Nicolas
 et de Louisa née Better.
 état civil : époux de Alice Louise née Hochstrasser.

Inscrit au présent registre le 20 avril 1945 mil neuf cent sur la déclaration de Pierre Lauff-
 femberger, pasteur à Brassier, qui a assisté au décès.

Confirmé après lecture faite :

L'Officier de l'état civil :

Lauffemberger

E. Ahly

Communiqué à l'office de Seedorf.

N° 8.

Humbert Maurice Ernest

Le vingt-quatre avril mil neuf cent quarante-cinq à douze heures minutes est décédé à Quillier, ensuite de selon certificat médical

Humbert Maurice Ernest

profession : agriculteur
 originaire de Marchisoy
 domicilié à Quillier né le 14 juin 1889
 mil cent à Burtigny

fil de Humbert Ami Lucien
 et de Sophie Olga née Christinet
 état civil : époux de Marie Olga née Velau

Inscrit au présent registre le 25 avril 1945 mil neuf cent sur la déclaration de Pierre Humbert
 agriculteur à Quillier, fils du défunt.

Confirmé après lecture faite :

L'Officier de l'état civil :

P. Humbert

E. Ahly

Communiqué à l'office de Longirod.

N° 9

Thomas Adèle
Louise née Schlup

Le vingt-huit mai mil neuf cent quarante-cinq
à huit heures — vingt minutes est décédée
à Gingins — suite de
selon certificat médical

Thomas Adèle Louise
née Schlup

profession : rentière
originaire de Wangy-le-Bas, Chavannes des Bois
domicilié à Gingins né le 25 décembre
mil cent _____ à Gingins 1861
fils de Schlup Jean
et de Louise née Rochaix
état civil : veuve de Thomas Jules Louis Samuel, de

Inscrit au présent registre le 28 mai 1945 mil neuf
cent _____ sur la déclaration de Alfred Humbert
employé de banque à Genève, neveu de la défunte
Confirmé après lecture faite : Humbert L'Officier de l'état civil :
Communiqué à l'office de l'opjet G. Hoff

N° 10

Gali John Louis

Le premier juillet mil neuf cent quarante-cinq
à dix heures quarante-cinq minutes est décédé
à Crélex — suite de
selon certificat médical

Gali John Louis

profession : agriculteur
originaire de Crélex
domicilié à Crélex né le 8 octobre 1866
mil cent _____ à Crélex
fils de Gali Jules Louis Samuel
et de Louise Adèle née Duboulet
état civil : époux de Marie Elisa Emma née Morax

Inscrit au présent registre le 2 juillet 1945 mil neuf
cent _____ sur la déclaration de Sahy Gaston
municipal à Gingins, gendre de la défunte
Confirmé après lecture faite : Sahy L'Officier de l'état civil :
Communiqué G. Hoff

Imp. G. Veuve-Burnier S. A., Lausanne. — 1375 L. d.

N° 11

Miéville Emile

Le six juillet _____ mil neuf cent quarante-cinq à cinq heures _____ minutes est décédé à Deuillies _____ ensuite de _____ selon certificat médical

Miéville Emile

profession : agriculteur

originaire de Estertines et Belmont sur Yverdon

domicilié à Deuillies _____ né le 15 novembre _____ mil cent 1874 à Estertines

fil de Anna Miéville

et de _____

état civil : époux de Alice Elise née Pümo

Inscrit au présent registre le 6 juillet 1945 _____ mil neuf cent _____ sur la déclaration de Alfred Keller

agriculteur à Deuillies, gendre du défunt.

Confirmé après lecture faite :

L'Officier de l'état civil :

Alf Keller

T. Jaby

Communiqué au office de Vauxrens et Gasterney
Bellemont sur Yverdon

N° 12

Armen Jean Pierre

Le onze juillet _____ mil neuf cent quarante-cinq à douze heures _____ quinze minutes est décédé à Deuillies _____ ensuite de _____ selon certificat médical

Armen Jean Pierre

profession : enfant

originaire de Gasterney et Deuillies

domicilié à Deuillies _____ né le 22 octobre 1943 _____ mil cent _____ à Deuillies

fil de Armen Louis Alphonse Frédéric

et de Rosa née Rainex

état civil : enfant

Inscrit au présent registre le 12 juillet 1945 _____ mil neuf cent _____ sur la déclaration de Emile Steiner

agriculteur, à Deuillies, qui a assisté au décès.

Confirmé après lecture faite :

L'Officier de l'état civil :

Emil Steiner

T. Jaby

Communiqué au office de Gasterney

Imp. G. Vevey-Burnier S. A., Lausanne. — 1375 L. d.

N° 13.

Chauffat Roger
Henri

Le vingt-deux juillet mil neuf cent quarante-cinq
dans l'après-midi l'heure ne peut être précisée minutes est décédé
à Chêvenex, la Dôle, ensuite de
selon certificat médical

Chauffat Roger Henri

profession : bûcheron-ouvrier
originaire de Genève (Genève)
domicilié à Genève né le 28 avril 1918
mil cent à Yâcon (France)

fil de Chauffat Marcel Jules
et de Marie Joséphine née Gaillard
état civil : époux de Marie née Escoffier.

Inscrit au présent registre le 25 juillet 1945 mil neuf
cent sur la déclaration de Charles Rossier
présent, aux inhumations de Lyon.

Confirmé après lecture faite :

L'Officier de l'état civil :

Ch. Rossier

Communiqué à l'office de Genève.

N° 14.

Baudraz Alfred
Louis

Le huit septembre mil neuf cent quarante-
cinq à quinze heures quarante minutes est décédé
à Lyons ensuite de
selon certificat médical

Baudraz Alfred Louis

profession : buraliste postal & chef de gare
originaire de Agiez et Suchy
domicilié à Lyons né le 24 décembre 1902.
mil cent à Sédilles

fil de Baudraz François Samuel
et de Aimée née Morattel
état civil : époux de Madeleine Roseme née Daruvel

Inscrit au présent registre le 10 septembre 1945 mil neuf
cent sur la déclaration de Baudraz
Fernand, agriculteur à Lyons, père du défunt.

Confirmé après lecture faite :

L'Officier de l'état civil :

Baudraz Fernand

Communiqué à l'office de Orbe et Belmont-Douvion
Yverdon.

N° 15.

Dorcy Jules Ernest

Le dix septemele _____ mil neuf cent quarante-
cinq à douze heures _____ minutes est decede
à Givriers _____ ensuite de
_____ selon certificat medical

Dorcy Jules Ernest

profession : agriculteur

originaire de Givriers

domicilié à Givriers _____ né le 6 novembre 1877
_____ mil cent _____ à Givriers

fil de Dorcy Louis Salomon

et de Hewiette Caroline Sachot.

état civil : celibataire

Inscrit au present registre le 11 septembre 1945 _____ mil neuf
cent _____ sur la declaration de Albert Lequint

petit-cousin du defunt, agriculteur à Givriers.

Confirme apres lecture faite :

L'Officier de l'etat civil :

Albert Lequint

Communique _____

[Signature]

N° 16

Andrie Paul
Auguste

Le quinze octobre _____ mil neuf cent quarante-
cinq à dix-sept heures _____ minutes est decede
à Chéserex _____ ensuite de
_____ selon certificat medical

Andrie Paul Auguste

profession : agriculteur

originaire de Gens

domicilié à Chéserex _____ né le 14 avril 1867
_____ mil cent _____ à Gigny

fil de Andrie Louis Daniel

et de Anna Marie nee Gigny

état civil : veuf de Julie nee Duclor.

Inscrit au present registre le 17 octobre 1945 _____ mil neuf
cent _____ sur la declaration de Fernand Hiaz

beau-fils du defunt, agriculteur à Chéserex.

Confirme apres lecture faite :

L'Officier de l'etat civil :

Fernand Hiaz

Communique à l'office de Villars sur Gens.

[Signature]

N° 17.

Nicolier Otto
François, Gustave Adolphe

Le vingt-neuf octobre _____ mil neuf cent quarante
cinq à onze heures _____ minutes est décédé
à Syris, Plautachou _____ ensuite de
_____ selon certificat médical

Nicolier
Otto-François Gustave Adolphe

profession : agriculteur

originaire de Dremont-des-tus

domicilié à Syris _____ né le 29 mars 1879
_____ mil _____ cent _____ à Grandson

filz de Nicolier François Félix

et de Louise Joséphine Renaud

état civil : époux de Louise Marie née Bourgeois

Inscrit au présent registre le 30 octobre 1945 _____ mil neuf
cent _____ sur la déclaration de Alexis Tiedler
manœuvre à Syris, fils du défunt

Confirmé après lecture faite :

L'Officier de l'état civil :

Nicolier Al.

E. Paly

Communiqué à l'office de Dremont-des-tus

N° 18.

Wefer Julie Augusta

Le premier novembre _____ mil neuf cent quarante
cinq à deux heures _____ minutes est décédé
à Crastier _____ ensuite de
_____ selon certificat médical

Wefer Julie Augusta

profession : ménagère

originaire de Chiersaheim (Sarre)

domicilié à Crastier _____ né le 2 mai 1876
_____ mil _____ cent _____ à Longvied

filz de Aubert Jean Marc

et de Jenny Remund

état civil : épouse de Wefer Louis Constant

Inscrit au présent registre le 1er novembre 1945 _____ mil neuf
cent _____ sur la déclaration de Ernest Wefer
capitier à Remond, fils de la défunte

Confirmé après lecture faite :

L'Officier de l'état civil :

E. Wefer

E. Paly

Communiqué à l'office de Chiersaheim

N. 18 & 19 KI: 1945 de Piller: F. Pany

N° 19

Quina Marie

Le vingt-un novembre mil neuf cent quarante cinq
à vers cinq heures minutes est décédée
à Brassier ensuite de
selon certificat médical

Quina Marie

profession : ménagère
originaire de Genève-ville
domicilié à Brassier né le 24 décembre 1874
mil cent à Saxe (Hte/Savoie)
fille de Déclinaud Louis
et de Josephine née Fouchet
état civil : veuve de Quina Pierre

Inscrit au présent registre le 21 novembre 1945 mil neuf
cent sur la déclaration de Charles Quina
fils de la défunte, scieur à Brassier

Confirmé après lecture faite :

L'Officier de l'état civil :

Quina Charles.

Communiqué à l'office de Genève

N° 20

Hürtze Rodolphe
Gérard

Le dix-huit décembre mil neuf cent quarante cinq
à vingt-une heures minutes est décédé
à La Rippe ensuite de
selon certificat médical

Hürtze Rodolphe Gérard

profession : vacher
originaire de Mauraz
domicilié à La Rippe né le 17 mai 1909
mil cent à Annemasse

fils de parents inconnus
et de
état civil : époux de Agnès Joséphine née Hest.

Inscrit au présent registre le 20 décembre 1945 mil neuf
cent sur la déclaration de Fernand Helly
syndic à La Rippe, cousin du défunt

Confirmé après lecture faite :

L'Officier de l'état civil :

Helly

Communiqué à l'office de Thoiry

L'inscription portant le
numéro 20 de la présente
page 185 est la dernière
de l'année 1945. Les
deux exemplaires de ce
registre sont de tenue
identique.

Le 30 décembre 1945
L'Officier de l'état civil :

Helly



N° 1.

Bentlivres Ida

20147

Le vingt-deux janvier mil neuf cent quarante-six
à douze heures minutes est décédé
à Veïlex ensuite de
selon certificat médical

Bentlivres Ida

profession : aubergiste
originaire de Chêne-Paquier
domicilié à Veïlex née le 30 août 1876
mil cent à Sideilles

filles de Morattel Jean Georges
et de Henriette née Pillet
état civil : veuve de Bentlivres Aimé Elie.

Inscrit au présent registre le 24 janvier 1946 mil neuf cent
sur la déclaration du filis de la défunte
Raoul Bentlivres de Veïlex

Confirmé après lecture faite :

Bentlivres Raoul.

L'Officier de l'état civil :

Communiqué de l'office de Molondin

N° 2.

Dinet Pauline Emma

20148

Le dix-huit février mil neuf cent quarante-six
à quatorze heures minutes est décédé
à Veïlex ensuite de
selon certificat médical

Dinet Pauline Emma

profession : rentière,
originaire de Genève-ville
domicilié à Veïlex née le 23 mai 1870
mil cent à Genève-ville

filles de Reveillod Jean Leonard Adolphe
et de Henriette Mathilde née Lafont.
état civil : veuve de Dinet Louis (dès le 10.1. 1910)

Inscrit au présent registre le 20 février 1946 mil neuf cent
sur la déclaration de Jean Dinet
filis de la défunte à Genève, compositeur de musique.

Confirmé après lecture faite :

Jean Dinet.

L'Officier de l'état civil :

Communiqué de l'office de Genève-ville

N° 3

Gaton Lina

Le douze mars mil neuf cent quarante-six
à deux heures dix minutes est décédé
à Crèler ensuite de
selon certificat médical

Gaton Lina

profession : ménagère
originaire de Pency
domicilié à Crèler né le 23 février 1857
mil cent à Fraingis

filie de Gatou Leyde Henri
et de Jeanne Catherine née Mounier
état civil : épouse de Gatou Charles Louis.

"Gaton" ce nom est supprimé sur icône ligne.

Inscrit au présent registre le 12 mars 1946 mil neuf
cent sur la déclaration de Aimé Bourgeois

gendre de la défunte, greffier de paix à Crèler

Confirmé après lecture faite : L'Officier de l'état civil :
A. Commissier P. abj.

Communiqué à l'office de Crèler.

N° 4.

Galé Henri Auguste

Le quatorze mars mil neuf cent quarante-six
à vingt-une heures minutes est décédé
à Crèler ensuite de
selon certificat médical

Galé Henri Auguste

profession : agriculteur (en retraite)
originaire de Crèler
domicilié à Crèler né le 20 décembre 1862
mil cent à Crèler

fil de Galé André Charles Étienne
et de Jeanne Blise dite Julie née Galé.
état civil : célibataire.

Inscrit au présent registre le 15 mars 1946 mil neuf
cent sur la déclaration de Vanat Auguste

agriculteur à Crèler, neveu du défunt.

Confirmé après lecture faite : L'Officier de l'état civil :
Aug. Vanat P. abj.

Communiqué

N° 5

Berlie Charles
Sammuel

4727.C.d

Le vingt avril mil neuf cent quarante
six à quatorze heures quinze minutes est décédé
à La Rippe ensuite de
selon certificat médical

Berlie
Charles Samuel

profession : agriculteur
originaire de La Rippe
domicilié à La Rippe né le 9 juillet 1881
mil cent à Rollé

147

fil. de Berlie Charles Isaac
et de Emma Sophie née Vieux
état civil : époux de Alice Charlotte née Poruet.

Inscrit au présent registre le 6 avril 1946 mil neuf
cent sur la déclaration de Paul Berlie

Paul, agriculteur chez son père à La Rippe
Confirmé après lecture faite : **L'Officier de l'état civil :**

Paul Berlie
Communiqué

N° 6

Eberhard Alice

4727.C.d

Le huit avril mil neuf cent quarante
six à vingt-trois heures quinze minutes est décédé
à Créler ensuite de
selon certificat médical

Eberhard Alice

profession : ancienne institutrice
originaire de Créler
domicilié à Créler né le 10 avril 1877
mil cent à N/ : Grans

147

fil. de Duch Jean Alexis
et de Marie née de Raemel
état civil : veuve de Eberhard Charles Jules

Inscrit au présent registre le 9 avril 1946 mil neuf
cent sur la déclaration de Eberhard

Maurel, instituteur à Granges-Marnand, fil.
Confirmé après lecture faite : **L'Officier de l'état civil :**

E. Eberhard
Communiqué

N° 7.

Gache David
Charles

Le vingt-un avril _____ mil neuf cent quarante-six
à seize heures _____ minutes est décédé
à Chéserex _____ ensuite de
_____ selon certificat médical

Gache
David Charles

profession : jardinier
originaire de Epalinges
domicilié à Chéserex _____ né le 10 mars 1862
_____ mil _____ cent _____ à Lutry _____

fils de Gache Paul David _____
 et de Louise Anna née Lory _____
 état civil : veuf de Blise née Rostier. _____

Inscrit au présent registre le 28 avril 1946. _____ mil neuf
cent _____ sur la déclaration du fils: Adrien
Louis Gache, aide-jardinier à Chéserex.

Confirmé après lecture faite :

L'Officier de l'état civil :

Adrien Gache

T. abtj.

Communiqué à l'office de Epalinges.

N° 8

Lenz Louise Fran-
çoise Amélie

Le dix-sept mai _____ mil neuf cent quarante-
six à vingt-trois heures _____ minutes est décédée
à La Rippe, Tranchepied _____ ensuite de
_____ selon certificat médical

Lenz Louise Françoise Amélie

profession : ménagère
originaire de Yies
domicilié à La Rippe, Tranchepied né le 14 janvier 1859
_____ mil _____ cent _____ à Lausanne

fille de Biddlingmeyer Charles Auguste dit Henri
 et de Louise Henriette Jenny Grouge
 état civil : veuve de Lenz Frederich. _____

Inscrit au présent registre le 18 mai 1946 _____ mil neuf
cent _____ sur la déclaration de Oscar Lenz
fils de la défunte, agriculteur à Tranchepied.

Confirmé après lecture faite :

L'Officier de l'état civil :

Oscar Lenz

T. abtj.

Communiqué à l'office de Tranchepied.

N° 9.

Diserens
Charles Guile

Le vingt-deux mai _____ mil neuf cent quarante-
six à huit heures _____ trente minutes est décédé
à Veillev _____ ensuite de
_____ selon certificat médical

Diserens

Charles Guile

profession : négociant - restaurateur
originaire de Savigny,
domicilié à Veillev né le 28 septembre 1880
_____ mil _____ cent _____ à Savuit sur Lutry
fils de Diserens Louis François
et de Madelaine Groschler
état civil : veuf de Augusta née Décastel.

Inscrit au présent registre le 22 mai 1946 _____ mil neuf
cent _____ sur la déclaration de Georges Veillev
typographe, neveu du défunt, à Lutry, Lausanne
Confirmé après lecture faite : _____
G. Veillev L'Officier de l'état civil : _____
Communiqué à l'officier de Savigny

N° 10

Spichiger Rudolf

Le premier juin _____ mil neuf cent quarante-
six à l'heure ne peut être précisée minutes est décédé
à Quillier, "rue du four" _____ ensuite de
_____ selon certificat médical

Spichiger Rudolf.

profession : charpentier
originaire de Ursenbach (Berne)
domicilié à Veih, (Su-blaxens) né le 6 mai 1882
_____ mil _____ cent _____ à Münchenwiler
fils de Spichiger Friedrich
et de Elise née Häder.
état civil : veuf de femme Marguerite née Golly.

"Elisabeth" remplacé "Elise" sur plusieurs lignes.
Inscrit au présent registre le 6 juin 1946 _____ mil neuf
cent _____ sur la déclaration de André Spichiger
fils du défunt à Veih, ouvrier de fabrique.
Confirmé après lecture faite : _____
Spichiger André L'Officier de l'état civil : _____
Communiqué aux officiers de Ursenbach et Veignin.

N° 11.

Siegenthaler
Alfred Etoile

Le douze juin _____ mil neuf cent quarante six
à vers dix heures _____ minutes est décédé
à Quillier, Les Pralies _____ ensuite de
selon certificat médical

Siegenthaler
Alfred Etoile
profession : marchand de bestiaux
originaire de Schaunou (Berne)
domicilié à Myon _____ né le 17 octobre 1887
_____ mil _____ cent _____ à Feigères
fils de Siegenthaler Gottfried
et de Adèle Marie née Blanchard
état civil : époux de Thérèse Marguerite Revollet.

Inscrit au présent registre le 13 juin 1946 _____ mil neuf
cent _____ sur la déclaration de Charles Rossier
préposé aux inhumations à Myon.
Confirmé après lecture faite : _____
Ch. Rossier _____ L'Officier de l'état civil :
[Signature]
Communiqué _____ officier de Schaunou et Myon.

N° 12.

Däppen Martha

Le vingt-sept juin _____ mil neuf cent quarante-
six à vingt-deux heures _____ minutes est décédé
à Lyssins, Petit-Lyssins, _____ ensuite de
selon certificat médical

Däppen Martha
profession : ménagère
originaire de Koenfaldorf (Berne)
domicilié à Lyssins, Petit-Lyssins né le 5 décembre 1900
_____ mil _____ cent _____ à Riggisberg.
fille de Gulver Friedrich
et de Anna née Däppen
état civil : épouse de Gust Alfred Däppen _____

Inscrit au présent registre le 29 juin 1946 _____ mil neuf
cent _____ sur la déclaration de Alfred Däppen
époux de la défunte, agriculteur à Petit-Lyssins.
Confirmé après lecture faite : _____
Däppen Alfred _____ L'Officier de l'état civil :
[Signature]
Communiqué _____ à l'office de Koenfaldorf.

N° 13.

Vallon Louise Jenny

Le six septembre mil neuf cent quarante
six à huit heures minutes est décédé
 à Gingins, "Au Pontet," ensuite de
 selon certificat médical
Vallon Louise Jenny

profession : ménagère
 originaire de Genollier
 domicilié à Genollier né le 13 février 1864
 mil cent à Genollier
 fille de Vallon Henri Louis
 et de Louise Marie née Duruel,
 état civil : célibataire.

Inscrit au présent registre le 7 septembre 1946 mil neuf
 cent sur la déclaration de Jules Mestral
 chez lequel a eu lieu le décès, "Au Pontet."
 Confirmé après lecture faite : **L'Officier de l'état civil :**
J. Mestral
 Communiqué à l'office de Bequins.

N° 14

Robrbach Jules
Alfred Lucile

Le dix-neuf octobre mil neuf cent quarante
six à cinq heures minutes est décédé
 à Trélex ensuite de
 selon certificat médical

Robrbach
Jules Alfred Lucile
 profession : cantonnier en retraite
 originaire de Erlembach (Berne)
 domicilié à Trélex né le 14 juin 1878
 mil cent à Basins
 fils de Robrbach Charles Lucile
 et de Jenny née Genevay.
 état civil : époux de Marie Jenny née Serzy.

Inscrit au présent registre le 19 octobre 1946 mil neuf
 cent sur la déclaration de Albert
Robrbach, fils du défunt, à Trélex, cantonnier
 Confirmé après lecture faite : **L'Officier de l'état civil :**
A. Robrbach
 Communiqué à l'office de Erlembach.

N° 15.

Frostard Marie
Sophie

Le vingt-un octobre mil neuf cent quarante-six
à une heure dix minutes est décédé
à Trélex ensuite de
selon certificat médical

Frostard Marie Sophie

profession : ménagère
originaire de Romanens
domicilié à Trélex né le 11 décembre 1866
mil cent à Maravés

filles de Jornod Auguste
et de Emilie Sophie née Sellen
état civil : veuve de Frostard Paul suite en 1^{ères} noces
en 2^{des} noces de Jeaumeet Ellyste Emilie

Inscrit au présent registre le 20 octobre 1946 mil neuf
cent sur la déclaration de Jeaumeet Albert

Emilie, mécanicien, rue de Zurich à Genève, veuve de la
dépunt.

Confirmé après lecture faite : L'Officier de l'état civil :
Jeaumeet Albert.
Communiqué à l'office de Romanens.

N° 16.

Bossey Charles
Louis

Le vingt-un octobre mil neuf cent quarante-six
à onze heures dix minutes est décédé
à Trélex ensuite de
selon certificat médical

Bossey Charles Louis

profession : agriculteur
originaire de Trélex
domicilié à Trélex né le 20 avril 1875
mil cent à Trélex

filles de Bossey Henri Julien
et de Alphonsine Marie Berrette Girod.
état civil : époux de Blanche Hélène née Gindroz.

Inscrit au présent registre le 20 octobre 1946 mil neuf
cent sur la déclaration de Bossey Charles

filles du défunt, manœuvre à Trélex.

Confirmé après lecture faite : L'Officier de l'état civil :
Bossey Charles
Communiqué

20494

RF

Imp. G. Vetter-Burnier S. A., Lausanne. - 1975 t. d.

de la CP KT. 46
de P. P. M. T. - P. M. P.

N° 17.

Divorée Henri
Auguste

Le vingt-neuf novembre mil neuf cent quarante-six à vingt heures trente minutes est décédé à Gingsins ensuite de selon certificat médical

Divorée

Henri Auguste

profession : ouvrière de campagne

originaire de Château d'Esp

domicilié à Gingsins

né le 23 mars 1874

mil cent

à (Gingsins)

fil de Divorée Charles César

et de Annette Eugénie née Lestueux.

état civil : époux de Renée née Blaise Louise Emma.

Inscrit au présent registre le 30 novembre 1946 mil neuf cent

sur la déclaration de Divorée

Edmond, charretier à Gingsins, veuve du défunt.

Confirmé après lecture faite :

L'Officier de l'état civil :

Ed. Divorée.

Communiqué à l'office de Château d'Esp

N°

~~Le mil neuf cent à heure minutes est décédé à ensuite de selon certificat médical~~

~~profession :~~

~~originaire de~~

~~domicilié à~~

~~né le~~

~~mil cent~~

~~à~~

~~fil de~~

~~et de~~

~~état civil :~~

~~Inscrit au présent registre le~~

~~mil neuf~~

~~cent~~

~~sur la déclaration d~~

~~Confirmé après lecture faite :~~

~~L'Officier de l'état civil :~~

~~Communiqué~~

L'inscription portant le numéro 17 à la présente page 194 est la dernière de l'année 1946. Les deux exemplaires de ce registre ont été tenus identiques.

Gingsins 31 décembre 1946
L'officier de l'état civil



N° 1

Miaz Eugène Gabriel
Julien

Le quatre janvier mil neuf cent quarante-
sept à vingt heures minutes est décédé
à Signy, ensuite de
selon certificat médical

Miaz Eugène Gabriel Julien

profession : agriculteur

originaire de Greus

domicilié à Signy né le 12 janvier 1870
mil cent à Greus

fil de Miaz Marc Salomon

et de Julie Ostermann

état civil : célibataire.

Inscrit au présent registre le 7 janvier 1947. mil neuf
cent sur la déclaration de Albert Miaz

neveu du défunt à Signy

Confirmé après lecture faite :

A. Miaz

L'Officier de l'état civil :

G. Jaffé

Communiqué

N° 2.

Gaté Alexandre
Luile

Le cinq janvier mil neuf cent quarante-
sept à six heures minutes est décédé

à Trélex ensuite de

selon certificat médical

Gaté Alexandre Luile

profession : agriculteur

originaire de Trélex

domicilié à Trélex né le 14 novembre 1875
mil cent à Trélex

fil de Gaté Louis Ami

et de Louise Susanne Galine Vulliez.

état civil : célibataire.

Inscrit au présent registre le 7 janvier 1947. mil neuf
cent sur la déclaration de Jenny Gaté

sœur du défunt à Trélex

Confirmé après lecture faite :

Jenny Gaté

L'Officier de l'état civil :

G. Jaffé

Communiqué

N° 3.

Desponds Charles
Auguste

Le trenten janvier — mil neuf cent quarante
sept à vingt-quatre heures — minutes est décédé
à Trélex — ensuite de
selon certificat médical

Desponds Charles Auguste

profession : journalier
originaire de Lustery
domicilié à Trélex né le 19 octobre 1867
mil cent à Prangins
fils de Desponds Jean Auguste
et de Louise Caroline née Mareboux.
état civil : veuf de Jenny Louise Bureau née Quoyzin

Inscrit au présent registre le 01 février 1947 — mil neuf
cent sur la déclaration de Alois Dupont
parents du défunt, agriculteur à Trélex.

Confirmé après lecture faite :

L'Officier de l'état civil :

Alois Dupont

Communiqué à l'office de la Sanaz.

V. Jolly

N° 4

Seletto Henriette
Blise

Le vingt février — mil neuf cent quarante
sept à dix heures — minutes est décédée
à La Rippe — ensuite de
selon certificat médical

Seletto Henriette Blise

profession : ménagère
originaire de La Rippe (réintégré)
domicilié à La Rippe née le 19 janvier 1866
mil cent à La Rippe
fille de Berlie Arthur Julien
et de Louise Gabrielle née Douceauol
état civil : veuve de Seletto Quintino.

Inscrit au présent registre le 21 février 1947 — mil neuf
cent sur la déclaration de Emile Hermonjat
maréchal, agriculteur voisin de la défunte

Confirmé après lecture faite :

L'Officier de l'état civil :

Emile Hermonjat

Communiqué

V. Jolly

N° 5

Rossier
Marguerite

20247

Le vingt-neuf mars _____ mil neuf cent quarante-sept à vingt-deux heures _____ minutes est décédé à brastier _____ ensuite de _____ selon certificat médical

Rossier Marguerite

profession : ménagère
originaire de Vuzel et Rougemont
domicilié à brastier _____ né le 21 mai 1875
_____ mil _____ cent _____ à Carteguis.

filles de Schumacher Samuel
et de Salomé Albertine née Bachmann.
état civil : veuve de Rossier Gustave Henri (de la 15 mars 1938)

Inscrit au présent registre le 21 mars 1947 _____ mil neuf cent _____ sur la déclaration de Emest Rossier agriculteur à Giligny, fils de la défunte.

Confirmé après lecture faite :

L'Officier de l'état civil :

R. Rossier

E. Jolly

Communiqué à l'office de Giligny et Rougemont

N° 6.

Richard
John

20248

Le vingt-deux mars _____ mil neuf cent quarante-sept à une heure _____ quarante minutes est décédé à Givins _____ ensuite de _____ selon certificat médical

Richard John

profession : ouvrier
originaire de Landrefin
domicilié à Givins _____ né le 24 mai 1859
_____ mil _____ cent _____ à Chènes-Dougris

fil de Richard Louis Auguste
et de Marianne Catherine Beck
état civil : veuf de Sophie Antoinette née Saugy

Inscrit au présent registre le 22 mars 1947 _____ mil neuf cent _____ sur la déclaration de Edmond

Richard, fils du défunt à Givins

Confirmé après lecture faite :

L'Officier de l'état civil :

Edmond Richard

E. Jolly

Communiqué à l'office de Landrefin

N° 7.

Grand Marguerite

Le trente-un mars mil neuf cent quarante sept à vingt-une heures sept minutes est décédée à Beynes, suite de selon certificat médical.

Grand Marguerite

profession: rentière originaire de Préverenges et Féchy domicilié à Begnins né le 25 juin 1874 mil cent à Begnins. fille de Grand Charles Louis et de Marie née Vuittel état civil: célibataire.

Inscrit au présent registre le 1er avril 1947 mil neuf cent sur la déclaration de Gustave Stähli tuteur de la défunte, gérant à Nyon.

Confirmé après lecture faite:

L'Officier de l'état civil:

[Signature]

[Signature]

Communiqué

à l'Officier de Subourg, Condid et Begnins

N° 8.

Melly Jenny Louise

Le deux avril mil neuf cent quarante sept à dix-sept heures sept minutes est décédée à La Rippe suite de selon certificat médical.

Melly Jenny Louise

profession: ménagère originaire de La Rippe domicilié à La Rippe né le 14 mai 1864 mil cent à La Rippe fille de Melly François Samuel et de Louise Marie née Chouet. état civil: veuve de Emile Ferdinand Melly

Inscrit au présent registre le 5 avril 1947 mil neuf cent sur la déclaration de Ferdinand Melly syndic à La Rippe, fils de la défunte.

Confirmé après lecture faite:

L'Officier de l'état civil:

[Signature]

[Signature]

Communiqué

N° 9.

Meier Anna

Le quatre avril _____ mil neuf cent quarante-sept à huit heures _____ minutes est décédée à Crastier _____ ensuite de _____ selon certificat médical

Meier Anna

profession : ménagère

originaire de Unter-Sembrach (Zurich)

domicilié à Crastier né le 3 octobre 1867

_____ mil _____ cent _____ à Bönigen

filles de Michel Ulrich

et de Elisabetha Khöni

état civil : veuve de Meier Johann Ulrich (dés le 19.VIII.35)

Inscrit au présent registre le 5 avril 1947 _____ mil neuf cent _____ sur la déclaration de Emest Gubler

syndic à Crastier, gendre de la défunte.

Confirmé après lecture faite :

L'Officier de l'état civil :

Communiqué à l'office d'Unter-Sembrach.

N° 10

Armen Alfred
Henri

Le vingt-sept avril _____ mil neuf cent quarante-sept vers une heure _____ minutes est décédé à Quillier _____ ensuite de _____ selon certificat médical

Armen Alfred Henri

profession : ancien vigneron

originaire de Gessenay et Quillier

domicilié à Quillier né le 29 avril 1865

_____ mil _____ cent _____ à Quillier

fil de Armen Jean Henri

et de Jeanne Louise née Gappaz.

état civil : époux de Sophie née Rohli.

Inscrit au présent registre le 29 avril 1947 _____ mil neuf cent _____ sur la déclaration de Alfred Armen

fil du défunt, vigneron à Quillier

Confirmé après lecture faite :

L'Officier de l'état civil :

Communiqué à l'office de Gessenay.

N° 11

Sautier Auguste
Fritz

Le premier mai mil neuf cent quarante-sept à dix-sept heures minutes est décédé à Quillier ensuite de selon certificat médical

Sautier

Auguste Fritz

profession : agriculteur
originaire de Avenches
domicilié à Quillier né le 27 janvier 1865 mil cent à Avenches

fil de Sautier Jean Frédéric et de Marie Louise Rose née ~~Dorj~~ Ogig.

état civil : veuf de Lisie Marguerite Jenny née Bovey. Approuvé la suppression de "Bovey" 12^{me} ligne.

Inscrit au présent registre le 2 mai 1947 mil neuf cent sur la déclaration de Jules Sautier agriculteur à Quillier, fils du défunt

Confirmé après lecture faite : L'Officier de l'état civil : Jules Sautier
Communiqué à l'office d'Avenches. Taly.

N° 12.

Ruchat Marie
Rosine Elisa

Le quatre mai mil neuf cent quarante-sept à deux heures minutes est décédée à Gingins, ensuite de selon certificat médical

Ruchat Marie Rosine Elisa

profession : ménagère
originaire de Grandcour
domicilié à Gingins né le 24 juillet 1894 mil cent à Châtillon d'Or

fille de Nicolet Vincent et de Emilie née Brandt

état civil : épouse de Ruchat Paul Robert.

Inscrit au présent registre le 5 mai 1947 mil neuf cent sur la déclaration de Ruchat Paul épouse de la défunte à Gingins, veuve

Confirmé après lecture faite : L'Officier de l'état civil : Ruchat Paul Nicolet Taly.
Communiqué à l'office de Grandcour.

Le présent volume fait suite au volume N° 5. L'inscription portait le N° 12 à la page 200 est la dernière de ce volume N° 6. La suite se trouve dans le volume N° 7. qui commence par le N° 13 de l'année 1947. Gingins, 5 mai 1947. L'officier de l'état civil : Taly.



N° 11

Sautier Auguste
Fritz

Le premier mai mil neuf cent quarante-sept à dix-sept heures minutes est décédé à Quillier ensuite de _____ selon certificat médical

Sautier Auguste Fritz

profession : agriculteur
originaire de Avenches
domicilié à Quillier né le 27 janvier 1865 mil cent à Avenches

fil de Sautier Jean Frédéric et de Marie Louise Rose née ~~Dorj~~ Ogiz.
état civil : veuf de Elise Marguerite Jenny née Bovey.
"Approuvé la suppression de "Bovey" 12^{me} ligne.

Inscrit au présent registre le 2 mai 1947 mil neuf cent sur la déclaration de Jules Sautier agriculteur à Quillier, fils du défunt

Confirmé après lecture faite : L'Officier de l'état civil : Jules Sautier
Communiqué à l'office d'Avenches. Taly.

N° 12.

Ruchat Marie
Rosine Elisa

Le quatre mai mil neuf cent quarante-sept à deux heures minutes est décédée à Gingins, ensuite de _____ selon certificat médical

Ruchat Marie Rosine Elisa

profession : ménagère
originaire de Grandcour
domicilié à Gingins né le 24 juillet 1894 mil cent à Châtelain d'Oer

fille de Nicolet Vincent et de Emilie née Brandt
état civil : épouse de Ruchat Paul Robert.

Inscrit au présent registre le 5 mai 1947 mil neuf cent sur la déclaration de Ruchat Paul épouse de la défunte à Gingins, veuf

Confirmé après lecture faite : L'Officier de l'état civil : Ruchat Paul Nicolet Taly.
Communiqué à l'office de Grandcour.

Le présent volume fait suite au volume N° 5. L'inscription portait le N° 12 à la page 200 est la dernière de ce volume N° 6. La suite se trouve dans le volume N° 7. qui commence par le N° 13 de l'année 1947. Gingins, 5 mai 1947. L'officier de l'état civil : Taly.



A
B
C
D
E
F
G
H
J
K
L
M
N
O
P
Q
R
S
T
U
V
W
X
Y
Z

181

Handwritten notes:
...
...
...
...
...

Handwritten mark:
x

179
180
181
182
183
184
185
186
187
188
189
190
191
192
193
194
195
196
197
198
199
200

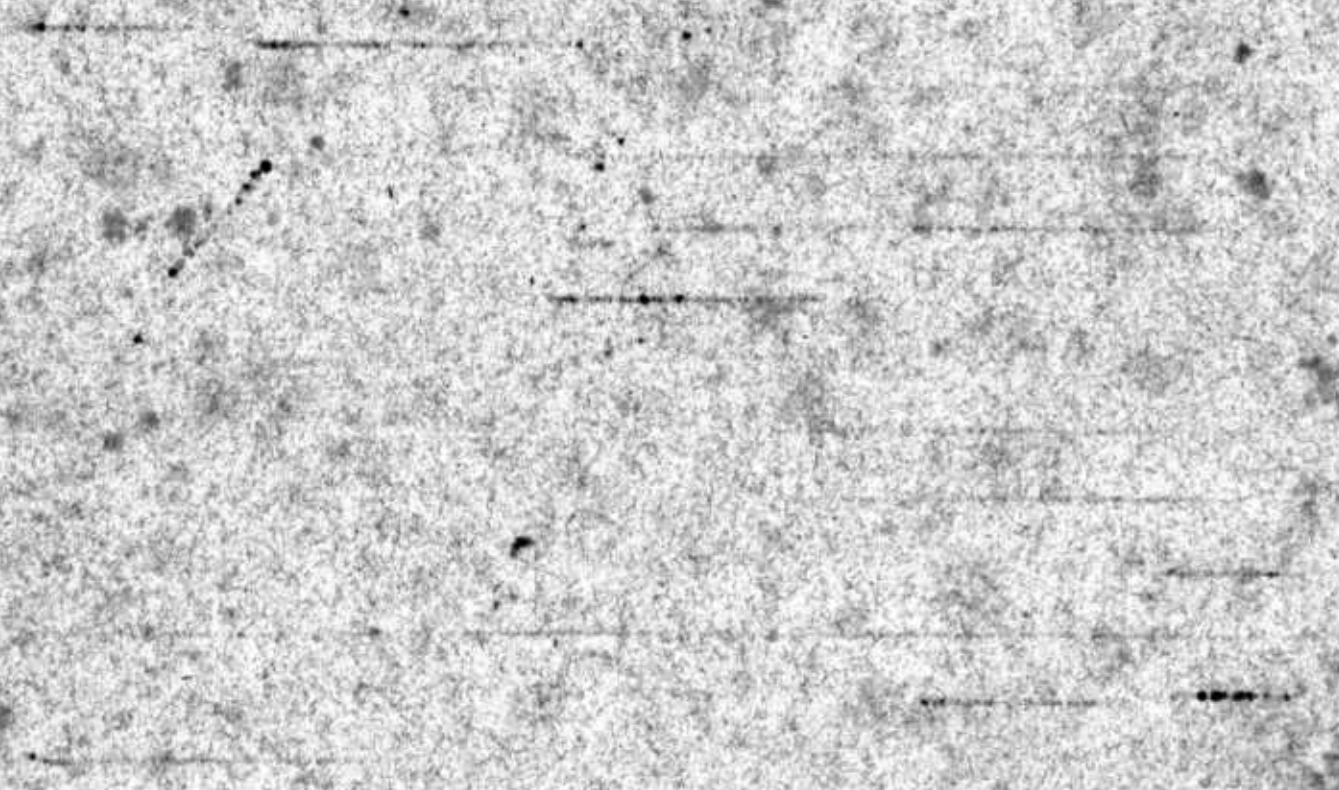

A
B
C
D
E
F
G
H
I
J
K
L
M
N
O
P
Q
R
S
T
U
V
W
X
Y
Z

NOM	PRÉNOMS	Page	NOM	PRÉNOMS	Page
Addor	Jules	59.			
Ansermet	Julie Elise	60.			
Ansermoz	Charles Marcel	66.			
Arcioli	Pompeo Mattéo	68.			
Artique ne Dutuel	Françoise	94.			
André	Eugénie Lydia	120.			
Ansermet	dite blisa ne Quayzin	121.			
Annen	Jules - Edouard Henri	124.			
Amiguet	Edouard François	157			
André	Emile Auguste Ami	167.			
Annen	Jean-Pierre	181			
André	Paul Auguste	183			
Annen	Hélène Henri	199			

[Faint, mostly illegible handwritten text, possibly a list or index, with some numbers visible.]

B
C
D
E
F
G
H
J
K
L
M
N
O
P
Q
R
S
T
U
V
W
X
Y
Z

1
2
3
4
5
6
7
8
9
10
11
12
13
14
15
16
17
18
19
20
21
22
23
24
25
26
27
28
29
30
31
32
33
34
35
36
37
38
39
40
41
42
43
44
45
46
47
48
49
50
51
52
53
54
55
56
57
58
59
60
61
62
63
64
65
66
67
68
69
70
71
72
73
74
75
76
77
78
79
80
81
82
83
84
85
86
87
88
89
90
91
92
93
94
95
96
97
98
99
100

100
99
98

...

...

...

NOM	PRENOMS	Page	NOM	PRENOMS	Page
Bonjour	Henri Louis,	1.	Bonnet	Fanny Susanne	158
Beseron	Arnold Edouard,	1.	Bony	Marie Louise	159
Bigneb	Jean Louis,	5.	Perthoud	Louise Amélie	165
Bet née Kohli	Maria,	5.	Praylon Elisabeth	Hélène dite Nelly	170
Brelaz	Alfred,	9.	Bidans	Eugène Henri	171.
Berlie	John Louis,	10.	Bally	Constant Elie	176
Blanchard	Jules Rodolphe,	12.	Baudraz	Alfred Louis	182
Bory	Edouard Jean,	15.	Bory	Jules Ernest	183
Brelax née Morant	Amélie,	15.	Binet	Pauline Emma	186
Bory née Walther	Fanny Fanny,	17.	Berlie	Charles Samuel	187
Berlie	John Henri,	17.	Bossey	Charles Louis	193
Bex	Charles Jean Louis,	23.			
Bekinge	Etienne Henri,	27.			
Bory née Decré	Jeanne Adèle,	30.			
Brollet	Jules Ami,	30.			
Berlie	Jacques,	35.			
Bory	Louis Alfred,	36.			
Bricolens	Jules Eugène Antoine,	40.			
Bähler	Mathilde,	43.			
Bory née Sachot	Henriette Caroline,	44.			
Bory née Bonnet	Louisa Marie Jenny,	44.			
Bally	John Edouard	47.			
Bonnet née Bonnet	Denyse	48.			
Bavilliet	Rose Marie Louise	50.			
Bachelard	Roger John	56.			
Buendoy	Louise Henriette	62.			
Buggen	Abraham	68.			
Bolomey	Josephine Jeanne Rose	70.			
Bolomey	David Rodolphe	72.			
Berlie	Louis Henri	73.			
Boillon	Alexandrine Emma Hélye	76.			
Bex	Nadia Eliane	84.			
Bossey	James Pierre Louis	85.			
Bolomey	François Frédéric	86.			
Bregand	Céline Rose Blanche Hélène	95			
Berlie	Edouard Julien	95			
Berney	Ami Louis	99			
Berlie	Julien Louis	110			
Badan	Adèle née Pasche	107.			
Baudraz	Simée née Morattel	126			
Badel	Emma Luisa	140			
Barrillet	Elize Jenny	145.			
Barrillet	Louis Julien	148.			
Bertrand	Nancy - Josephine	149			
Bonnet	Antoine Samuel	157			

B
C
D
E
F
G
H
J
K
L
M
N
O
P
Q
R
S
T
U
V
W
X
Y
Z

Handwritten text, likely bleed-through from the reverse side of the page.

Handwritten text, likely bleed-through from the reverse side of the page.

C
D
E
F
G
H
J
K
L
M
N
O
P
Q
R
S
T
U
V
W
X
Y
Z

10. ...
11. ...
12. ...
13. ...
14. ...
15. ...

16. ...
17. ...
18. ...
19. ...
20. ...
21. ...

22. ...
23. ...
24. ...
25. ...

NOM	PRÉNOMS	Page	NOM	PRÉNOMS	Page
Chabloz	née Fothergill Marie Julie,	26.			
Corthésy	née Fenthoray Aline Louise,	29.			
Cochet	née Ferraires Rosa Louise,	38.			
Capt	née Rüfer Anna Marie,	39.			
Chappuis	Pierre Emmanuel,	41.			
Cuvit	née Sanat Susanna Lina	44.			
Crausaz	née Morattel Emma	49.			
Cuvit	Alfred	60.			
Colin	Marcel	66.			
Cley	Marie Pauline née Huggen	78.			
Chambaz	Jenny Henriette	84.			
Corthésy	Alfred	106.			
Centlivres	Charles Henri	107.			
Charrière	Bertha	117.			
Castella	Louis Auguste	135.			
Chabloz	Jules	138.			
Charbonnier	Jean Victor	140.			
Chouet	née Hugué Julie Hortense Adèle	145.			
Chapuis	Henri	164.			
Chenavaz	Adèle	167.			
Chappuis	Roland	163.			
Choppet	Eugène Cornille	178.			
Chauffat	Roger Henri	182.			
Centlivres	Ida	186.			

C
D
E
F
G
H
J
K
L
M
N
O
P
Q
R
S
T
U
V
W
X
Y
Z

1945

[Faint, illegible handwritten text, likely bleed-through from the reverse side of the page]

D
E
F
G
H
J
K
L
M
N
O
P
Q
R
S
T
U
V
W
X
Y
Z

1
2
3
4
5
6
7
8
9
10
11
12
13
14
15
16
17
18
19
20
21
22
23
24
25
26
27
28
29
30
31
32
33
34
35
36
37
38
39
40
41
42
43
44
45
46
47
48
49
50

NOM	PRÉNOMS	Page	NOM	PRÉNOMS	Page
Dancet née Belle	Felice Victoire,	2.			
Dairux	Giorgio,	7.			
Deschamps née Ellyste Adèle,		8.			
Denis née Chappuis	Adèle Louise,	14.			
Dupontet	Jean Louis,	16.			
Degenève	Alice Louise,	19.			
Duroyer née Duboulet	Jeanne Louise dite Jeanne,	21.			
Dufaux	Jules soit Albert Jules,	42.			
Duvoisin	Annie Pauline née Landog,	69.			
Dancet	Lophie Susanne	77.			
1930 Duvoisin	Arnold constant	81.			
Degenève	Vincent	83.			
1937 Duboulet	Louis Ami	98			
Dancet	Auguste	105.			
Desponds	Jenny Louise Emma	111.			
Duboston	Pauline Pauline	114.			
Duina	Pierre	118.			
Durgnat	née Noquet	120.			
Deschamps	Eugène Julien	128.			
Dumartheroy	Marie Eugénie née Baillot	124.			
Dumont	Eugène	137			
Debelez	Jeanne Marguerite Luisa	139			
Dupontet	Gertrude Wilhelmine	143.			
Dufour	Marianne	146			
Dumartheroy	Fanny Luisa	151.			
Dubois	Jenny - Henriette	152.			
Degenève	Elisa Charlotte	149			
Durgnat	Eva Alice	154			
Deldévant	Alice	161			
Dothal	Jules	163			
1949 Diserens	Charles Louis	175			
1945 Duina	Maria	185			
Diserens	Charles Emile	190			
Däppen	Matha	191			
1946 Dionne	Henri Auguste	194			
Desponds	Charles Auguste	196			

D
E
F
G
H
J
K
L
M
N
O
P
Q
R
S
T
U
V
W
X
Y
Z

Methodical should be in
the hand when they of
...
...

E
F
G
H
J
K
L
M
N
O
P
Q
R
S
T
U
V
W
X
Y
Z

2
p
u
ol
51

John J. ...
...
...
...

...
...
...

[Faint, illegible handwritten text]

F
G
H
J
K
L
M
N
O
P
Q
R
S
T
U
V
W
X
Y
Z

Handwritten text in a cursive script, possibly a list or index, located in the upper right corner of the page. The text is arranged in several lines and includes some numbers and names, though it is difficult to decipher due to the cursive style and fading.

NOM	PRÉNOMS	Page	NOM	PRÉNOMS	Page
Fulquet né Bellet	Elise Caroline,	9.			
Fuhrmann	Friedrich,	18.			
Furlyson	Helen,	25.			
Franelet	Jeanne Félice	26			
Favre	Paul Jules	171.			
Frossard	Mari / Stéphanie / Sophie	193			

F

G

H

J

K

L

M

N

O

P

Q

R

S

T

U

V

W

X

Y

Z

Handwritten text in a cursive script, possibly a list or index, with some words and numbers visible.

Handwritten text in a cursive script, possibly a list or index, with some words and numbers visible.

Handwritten text in a cursive script, possibly a list or index, with some words and numbers visible.

Handwritten text in a cursive script, possibly a list or index, with some words and numbers visible.

Handwritten text in a cursive script, possibly a list or index, with some words and numbers visible.

Handwritten text in a cursive script, possibly a list or index, with some words and numbers visible.

Handwritten text in a cursive script, possibly a list or index, with some words and numbers visible.

Handwritten text in a cursive script, possibly a list or index, with some words and numbers visible.

Handwritten text in a cursive script, possibly a list or index, with some words and numbers visible.

G
H
J
K
L
M
N
O
P
Q
R
S
T
U
V
W
X
Y
Z

100
101
102
103
104
105
106
107
108
109
110
111
112
113
114
115
116
117
118
119
120
121
122
123
124
125
126
127
128
129
130
131
132
133
134
135
136
137
138
139
140
141
142
143
144
145
146
147
148
149
150
151
152
153
154
155
156
157
158
159
160
161
162
163
164
165
166
167
168
169
170
171
172
173
174
175
176
177
178
179
180
181
182
183
184
185
186
187
188
189
190
191
192
193
194
195
196
197
198
199
200

NOM	PRÉNOMS	Page	NOM	PRÉNOMS	Page
Granger	née Granger Françoise Louise Béatrice	4.			
Gentet	Baül Marc Samuel,	11.			
Galié	Louis Arni.	16.			
Genier	Jacques Marius,	20.			
Goncerut	Aronand Jacques Jules,	25.			
Guignet	née Aguet Emma,	29.			
Guignet	Auguste,	32.			
Guichard	Arni Louis,	33.			
Guichard	Jules Charles,	35.			
Gfeller	née Ruffer Ferny Antoinette delecta	40.			
Guichard	née Dubex Anna Maria.	46.			
Gygi	née Heimberg Catherine	48.			
Gentet	Jean Philippe	58.			
Gonthier	Louise Sophie	59.			
Girod	Juliette Charlotte	64.			
Geiser	Emile Alfred	76.			
Guichard	Jean Louis	79.			
Guichard	Stéphanette Louise Adèle	79.			
Grandchamp	Olga Ruth	87.			
Gruaz	Marie Philomène	88.			
Galié	Louis Julien dit Abraun	91.			
Goncerut	Alfred Samuel	92.			
Guigon	Lauw Susanne	92			
Geiser	Jean Léon	93			
Guaix	Marcel François	96			
Genoux	Fortense (Ch), née Sahud	103.			
Guichard	Isaac Louis	106.			
Grim	Ulysse Simé	109.			
Gay	Nicolas	113			
Galié	Adèle	114.			
Goncerut	Jenny Olympie née Gaillard	116.			
Guibert	Georgette, enfant.	123.			
Gentet	Marc Solie	124.			
Gillieron	Simone - Luisa	126.			
Galié	Louis - Samuel - Julien	129.			
Gentet	Luiginie née Chappuis	129.			
Gerber	Hans Heinrich	142.			
Guichard	Stéphanie Henri Jean	150			
Goncerut	Anna	148			
Girod	Jeanne Louise	165.			
Gaon	Jules Henri	177			
Galié	John Louis	180			
Galié	Henri Auguste	187			
Galié	Alexandre Emile	195			
Grand	Marguerite	198			

G
H
J
K
L
M
N
O
P
Q
R
S
T
U
V
W
X
Y
Z

[Faint, illegible handwriting]

[Faint, illegible handwriting]

[Faint, illegible handwriting]

[Faint, illegible handwriting]

H
J
K
L
M
N
O
P
Q
R
S
T
U
V
W
X
Y
Z

12	12	12
13	13	13
14	14	14
15	15	15
16	16	16
17	17	17
18	18	18
19	19	19
20	20	20
21	21	21
22	22	22
23	23	23
24	24	24
25	25	25
26	26	26
27	27	27
28	28	28
29	29	29
30	30	30
31	31	31
32	32	32
33	33	33
34	34	34
35	35	35
36	36	36
37	37	37
38	38	38
39	39	39
40	40	40
41	41	41
42	42	42
43	43	43
44	44	44
45	45	45
46	46	46
47	47	47
48	48	48
49	49	49
50	50	50

NOM	PRÉNOMS	Page	NOM	PRÉNOMS	Page
Hautier né Rojard	Louise Emilie,	12.			
Hermann	Paul	51.			
Hermenjat	Julien	61.			
Hermenjat	Jean	62.			
Homme inconnu		73.			
Hermenjat	Marie Louise Julia	74.			
Hochstrasser	Jacob	91.			
Houser	Karl	108.			
Heuridou	Charles Jules Maxime	118.			
Hoiler	Ida, divorcée de Lambert	125			
Haldimann	Marie Caroline	137.			
Hoiler	Olympe dite Clémence	142.			
Henry	Elie Louis	147.			
Hermenjat	Hilene Thirise	153			
Haldimann	Denis Julien Marc	168			
Hanser	Elisabeth	170			
x Haldimann	Albert Fernand Louis	174			
x Hermenjat	Julien Marc Ferdinand	174			
Hugli	Arthur Henri	179			
Humbert	Maurice Sch	179			
x Haldimann	Albert Fernand Louis	174			
x Hermenjat	Julien Marc Ferdinand	174			

H
J
K
L
M
N
O
P
Q
R
S
T
U
V
W
X
Y
Z

[Faint, illegible handwritten text, possibly bleed-through from the reverse side of the page.]

J
K
L
M
N
O
P
Q
R
S
T
U
V
W
X
Y
Z

Handwritten text in a cursive script, likely a ledger or account book. The text is arranged in several columns and rows, with some entries appearing to be numbered or dated. The script is dense and difficult to decipher due to its cursive nature and the age of the document. The text is oriented vertically on the page.

NOM	PRENOMS	Page	NOM	PRENOMS	Page
Jacquot	née d'Allyan Barthe Céline,	14.			
Joly	Jeune Françoise dite Fanny,	11.			
Joseph	Siméon,	42.			
Jeanmairet	Philémon	49.			
Jeanmairet	née Debély Aminka	52.			
Joly	Louis Ami	53.			
Jaton	née Wyss Louisa	97			
Jaccand	Jules	121.			
Josseron	Marianne (enfant)	122.			
Jaton	Lucien	126			
Joly	Pétronille Séraphie	143.			
Jeanerit	Emma Eugénie	169			
Jakob	Elisa	172			
Jaquemot	Mary Salélie	172.			
Jaquemot	Alice Antoinette	173.			
Jaton	Lina	187			

J
K
L
M
N
O
P
Q
R
S
T
U
V
W
X
Y
Z

[Faint, illegible handwritten text, possibly bleed-through from the reverse side of the page.]

K
L
M
N
O
P
Q
R
S
T
U
V
W
X
Y
Z

Handwritten text in a cursive script, possibly a list or account, with several lines of entries. The text is mirrored across the page, suggesting bleed-through from the reverse side. The entries are arranged in two columns, with some lines containing multiple items. The script is dense and difficult to decipher due to its cursive nature and the quality of the scan.

[Faint, illegible handwritten text, possibly bleed-through from the reverse side of the page]

L
M
N
O
P
Q
R
S
T
U
V
W
X
Y
Z

Handwritten text in a cursive script, likely a ledger or account book. The text is arranged in several columns and rows, with some entries appearing to be numbered or dated. The script is dense and difficult to decipher due to its cursive nature and the age of the document. The text is oriented vertically on the page.

NOM	PRÉNOMS	Page	NOM	PRÉNOMS	Page
Lequint	née Wäschward Jenny Elise,	25.			
Laydu	née Leuret Marie Madeleine,	37.			
Leyduz	Jenny,	37.			
Lude	née Germaine Marie Louise,	38.			
Lequint	née Bory Louise Julie,	43.			
Lohri	Cesarine Augusta	54.			
Laydu	Lucien Léopold	45.			
Laydu	Ami Samuel	82.			
Lambossy	Susanne	100			
Libet	Sophie dite Colise	107.			
Lambossy	Julie Eugénie	111.			
Lequint	Sophie Louise	151.			
Lüthi	Adolf	153			
Laydu	Jules Georges Louis	166			
Lequint	Louis John	176			
Zenz	Louise Françoise Amélie	189			

L
M
N
O
P
Q
R
S
T
U
V
W
X
Y
Z

1
2
3
4
5
6
7
8
9
10
11
12
13
14
15
16
17
18
19
20
21
22
23
24
25
26
27
28
29
30
31
32
33
34
35
36
37
38
39
40
41
42
43
44
45
46
47
48
49
50

NOM	PRÉNOMS	Page	NOM	PRÉNOMS	Page
Messax	Jules Henri,	2.			
Mugnier	Jean Elisée,	3.			
Mixax	née Ostermann, Julie Suzanne	7.			
Mestral	Lucien Pierre Edouard,	14.			
Morax	Hubert Louis,	18.			
Maillet	née Mayor Louise Saline,	19.			
Messax	Jeanne Marie Françoise,	28.			
Mange	Alfred,	34.			
Mercier	née Beltier Maria Léontine,	39.			
Miaz	née Tissot Céline Esther Gabrielle	51.			
Melly	née Hoemenjat Hline Henriette Saline	53.			
Melly	Jules François	55.			
Marquerat	Emile	55.			
Maulet	Lydie née Keppapf	56.			
Miaz	Marie Louise née Ferrant	67.			
Muller	Anne née Pouzier	75.			
Meylan	Julie Eva née Geron	104.			
Morax	Julie Lina	105.			
Morax	Louis Eugène	109.			
Mauris	Georges	113.			
Matti	Walter Albert	119.			
Métramp	Georges Alexis	150.			
Meylan	Constant	154.			
Miaz	Jeanne Suzanne Eugénie	155.			
Martin	Auguste Emile	160.			
Meichny	Albert	178.			
Mierille	Emile	181.			
Miaz	Eugène Gabriel Julien	195.			
Melly	Jenny Louise	198.			
Meier	Anno	199.			

M
N
O
P
Q
R
S
T
U
V
W
X
Y
Z

N
O
P
Q
R
S
T
U
V
W
X
Y
Z

Handwritten text, possibly a list or notes, located in the upper right quadrant of the page. The text is faint and difficult to decipher but appears to include several lines of entries.

Handwritten text, possibly a signature or date, located in the upper right corner of the page. It includes a date that appears to be "1858".

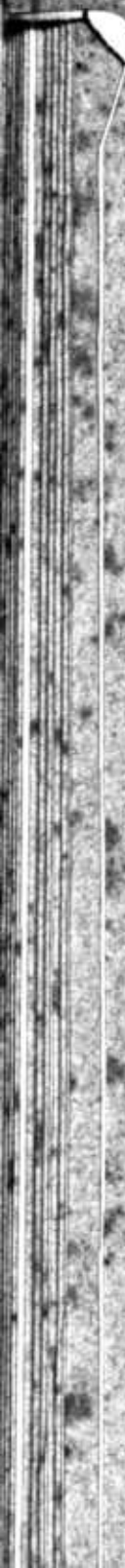

1651
1652

1653
1654

O
P
Q
R
S
T
U
V
W
X
Y
Z

• 06
651

Account of the
British

British
Army

[Faint, illegible handwritten text, possibly bleed-through from the reverse side of the page]

P
Q
R
S
T
U
V
W
X
Y
Z

100	John
101
102
103
104
105
106
107
108
109
110
111
112
113
114
115
116
117
118
119
120

NOM	PRÉNOMS	Page	NOM	PRÉNOMS	Page
Poubif	Jean Francois Victor,	20.			
Perraud	Jean Gabriel,	22.			
Perrier	Andrée Elisabeth,	28.			
Perrisod	Henri Alfred,	31.			
Pfeiffer	Albert Henri Julien	54.			
Pielag	Alfred Paul Marc	63.			
Pielag	Henri	63.			
Perrier	Eliza Marquexite	48.			
Pariat	Louis	85.			
Porchat	Pauline Louise	90.			
Pilissier	Adeline Augusta	128.			
Pasche	André - Georges	133.			
Perret	Victorine	135			
Pasche	Blise	141.			
Pariag	Olga Luisa	159.			
Pabud	Anna Maria	164			
Peschung	Amir	168			
Pahud	Anna Maria	164			
Pache	David Charles	189			

P
Q
R
S
T
U
V
W
X
Y
Z

Q

R

S

T

U

V

W

X

Y

Z

۱۱۱

بسم الله الرحمن الرحيم

الحمد لله رب العالمين

[Faint, illegible handwritten text, possibly bleed-through from the reverse side of the page.]

R
S
T
U
V
W
X
Y
Z

189
190
191
192
193
194
195
196
197
198
199
200
201
202
203
204
205
206
207
208
209
210
211
212
213
214
215
216
217
218
219
220
221
222
223
224
225
226
227
228
229
230
231
232
233
234
235
236
237
238
239
240
241
242
243
244
245
246
247
248
249
250
251
252
253
254
255
256
257
258
259
260
261
262
263
264
265
266
267
268
269
270
271
272
273
274
275
276
277
278
279
280
281
282
283
284
285
286
287
288
289
290
291
292
293
294
295
296
297
298
299
300

NOM	PRÉNOMS	Page	NOM	PRÉNOMS	Page
Rapp née Mellel	Lucie Félicie,	22.			
Robier	Charles Louis Auguste,	27.			
Robet née Moret	Suzanne Louise,	41.			
Rochat	Amata Edith Julie	65.			
Roch	Henri Frédéric	65.			
Rittener - Ruff	Vog.	71.			
Richard	Com. Pinge	73.			
Regad	Marie Louise	74.			
Rouiller	Henri Philippe	80.			
Ruffet	Luis Maria Caroline Antoine	90.			
Rinaldi	Jacques Luminio Louis	112.			
Rochat	Georges William	122.			
Rothacker	Marie	133.			
Rinaldi	Anna	138.			
Rieben	Johannes	139.			
Rochat	Marie Louise	144.			
Rodend	John Henri	156.			
Roday	Benjamin	158.			
Reitz	Jean dit Louis	162.			
Rouiller	Stienne Pius	177.			
Rohrbach	Jules Alfred Emile	192.			
Rieho					
Rossier	Marguerite	197.			
Richard	John	197.			
Ruchat	Marie Rodine Elisa	200.			

R
S
T
U
V
W
X
Y
Z

Faint handwritten text, possibly bleed-through from the reverse side of the page.

S
T
U
V
W
X
Y
Z

Handwritten text in a cursive script, possibly a ledger or account book. The text is arranged in several columns and rows, with some entries appearing to be numbered or dated. The ink is dark and the paper shows signs of age and wear.

10
20
30
40
50
60
70
80
90
100
110
120
130
140
150
160
170
180
190
200

NOM	PRÉNOMS	Page	NOM	PRÉNOMS	Page
Simond	Frédéric William,	6.			
Sergy née Bondey	Jeanne Marie Adèle,	8.			
Spori née Borlot	Lucie Céline,	21.			
Sahy	Loeuis Adolphe	46.			
Sinner	Marie Elise née Leguint	58.			
Sinner	Max Alfred	70.			
Sisson	Lucile Adèle	71.			
Steinmann	Amalie Eberhardine	112.			
Schüpbach	Anna - Marguerite	125			
Stäbli	Hans-Jakob	131.			
Steinmann	Gottfried	132.			
Sieber	Susanna	134			
Schmid	Emile Edmond	136			
Steffen	Gustave Ernest	147.			
Schlup	Jules Samuel	152.			
Sautier	Elise Marguerite Jenny	162			
Sinner	Henri Ami	169			
Spiéger	Rudolph	190			
Siegenthaler	Alfred Emil	191			
Seletto	Henriette Elise	196			
Sautier	Auguste Fritz	200			

S
T
U
V
W
X
Y
Z

T
U
V
W
X
Y
Z

Handwritten text in a cursive script, possibly Arabic or Persian, arranged in two columns. The text is faint and difficult to decipher due to the image quality. The right column contains approximately 10 lines of text, while the left column contains about 5 lines. There are some larger, more prominent characters that might be initials or section markers.

U

V

W

X

Y

Z

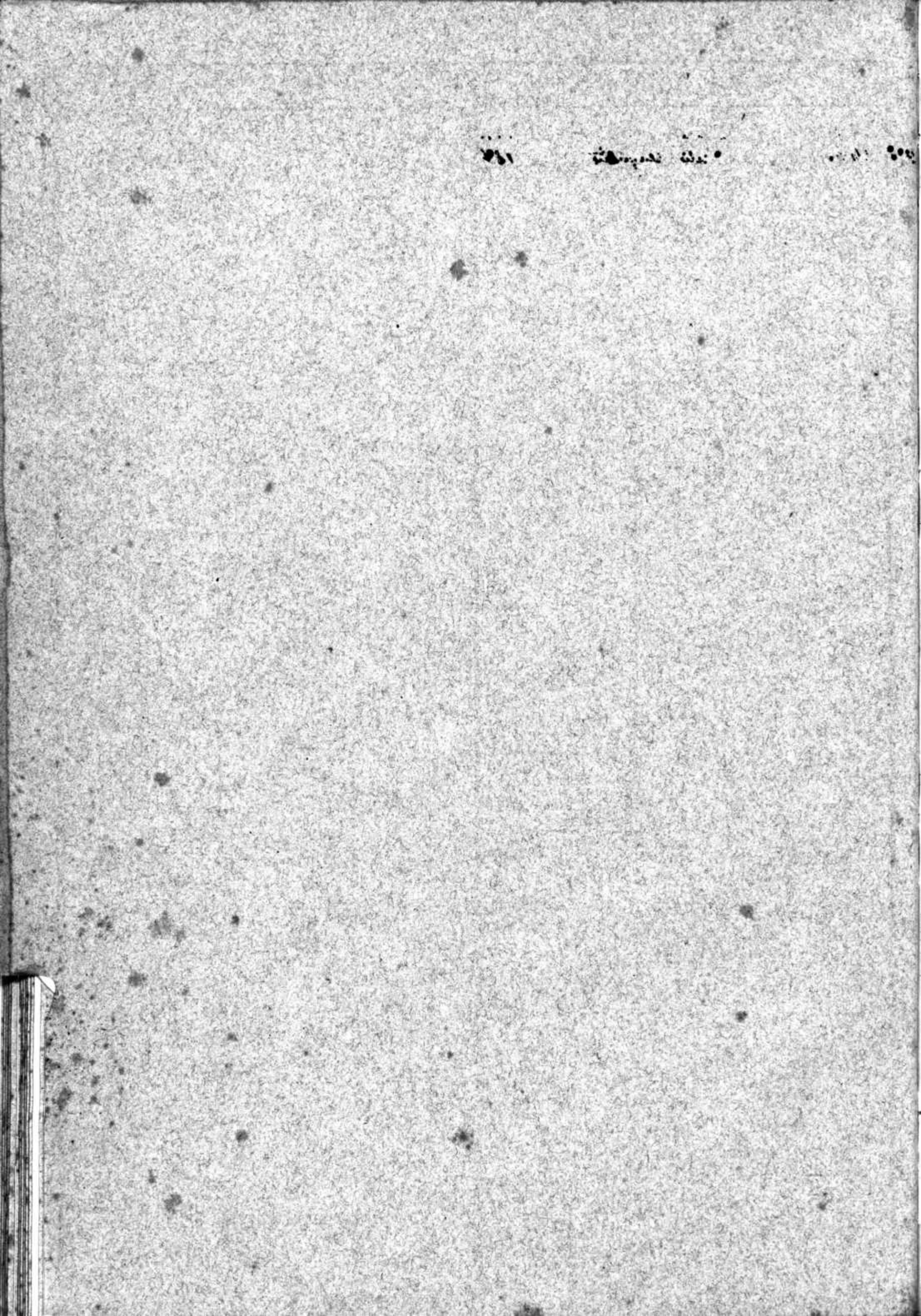

Handwritten text in a cursive script, possibly a ledger or account book. The text is arranged in several columns and rows, with some entries appearing to be numbers or dates. The handwriting is dense and somewhat difficult to decipher due to the cursive style and the age of the document. The text is located in the upper right quadrant of the page.

Faint, illegible handwriting at the top of the page.

W
X
Y
Z

1871
1872
1873

1874
1875
1876

X

Y

Z



۱۰۰

۱۰۰

۱۰۰

