

5



\*0003921\*

---



# Registre des Mariages



pour les mariages

dans l'arrondissement d'état civil d' Orbe

**Le Département de Justice et Police**

déclare

que le présent registre renferme deux cents pages

Lausanne, le 3 février 1928

Pour le Département

Le Chef du Service de Justice :

pt.

*M. Wenger*



# Registre des mariages



N° 16.

Troyon

et

Clavel.

Par devant l'officier de l'état civil soussigné ont comparu pour être unis par le mariage :

1. Troyon Alfred-Louis

divorcé de Laura-Blise Pochon, dès le 27 novembre 1925  
restaurateur

originaire de Cheseaux

domicilié à Orbe

né à Orbe le trois juin

mil huit cent nonante trois

fils de Georges-Louis Troyon

et de Marie-Louise, née Gallichet, décédée.

2. Clavel Yvonne-Nanette

sans profession

divorcée de Arthur Gouton, dès le 1<sup>er</sup> mai 1928

originaire de Chardonne

domiciliée à Hathod

née à Pont le deux mai

mil huit cent nonante huit

fille de John-Georges Clavel, négociant

et de Louise-Lina, née Gouton, à Hathod.

Témoins : 1. Clavel John, négociant, à Hathod

2. Troyon Emile, entrepreneur, à Orbe.

Les publications ont eu lieu à Orbe le 4 juin, à Cheseaux et Chardonne, le 6 juin et à Hathod le 11 juin mil neuf cent vingt huit.

Après avoir demandé aux fiancés s'ils veulent se prendre pour mari et femme et reçu de l'un et de l'autre une réponse affirmative, l'officier de l'état civil les a déclarés légalement unis par le mariage.

Orbe, le dix sept juillet mil neuf cent vingt huit.

### Pièces déposées :

Acte du 1<sup>er</sup> mariage de l'épouse.

Déclaration d'exequatur du jugement en divorce.

Le fiancé est né à Orbe.

son 1<sup>er</sup> mariage a été célébré à Orbe.

Le jugement en divorce a été prononcé à Orbe.

Promesse de mariage.

Communiqué à Pully, Borsier & Hathod, le 17 juillet 1928.

### Les époux :

Alfred Troyon

Yvonne Clavel

### Les témoins :

J. Clavel

Emile Troyon

L'officier de l'état civil :

Schwaenig

N° 17.

Nicole

et

Nicolaz.

Par devant l'officier de l'état civil soussigné ont comparu pour être unis par le mariage :

**1. Nicole Lucien Alfred**

célibataire

employé de Brasserie

originaire de Montcherant

domicilié à Orbe

né à Lamaine le vingt trois février  
mil neuf cent deux

fils de Lucien Alfred Nicole, décédé

et de Elisa née Chatelet, à Orbe.

**2. Nicolaz Nelly Augustine Eva**

célibataire

meunière

originaire de Clées

domiciliée à Orbe

née à Tallorbe (Herpays) le treize septembre  
mil neuf cent huit

fille de Charles Louis Nicolaz, décédé

et de Eva Juliette née Guan, à Orbe.

Témoins : **1. Gillieron Hermann, chocolatier, à Orbe.**  
**2. Gasser Ernest, ouvrier de ville, à Orbe.**

Les publications ont eu lieu à Orbe, Montcherant & Les Clées,  
le 10 juillet mil neuf cent vingt huit.

Après avoir demandé aux fiancés s'ils veulent se prendre pour mari et femme et reçu de l'un et de l'autre une réponse affirmative, l'officier de l'état civil les a déclarés légalement unis par le mariage.

Orbe, le trois août mil neuf cent  
vingt huit.

**Pièces déposées :**

Promesse de mariage  
Actes de naissance des époux.  
Certificats de publications  
à Orbe, Montcherant & Les  
Clées.  
Autorisation au mariage  
de l'épouse.

Communiqué à Romani motifs.  
le 3 août 1928.

**Les époux :**

Nicole Lucien

Nicole Nelly

**Les témoins :**

Hermann Gillieron  
Ernest Gasser

L'officier de l'état civil :

Acheraccio

N° 18.

Büschi

et

Willommet.

Par devant l'officier de l'état civil soussigné ont comparu pour être unis par le mariage :

**1. Büschi Gottfried**

célibataire

employé aux Usines de l'Orbe

originaire de Dicks (Berne)

domicilié à Orbe

né à Salvenach le vingt neuf juin

mil neuf cent

fils de Gottfried Büschi, agriculteur

et de Anna Elisabeth nee Schot, à Orbe

**2. Willommet Julia**

célibataire

menagère

originaire de Payerne

domiciliée à Charomay

née à Charomay le quatre novembre

mil neuf cent

fille de Louis Willommet, employé aux C. f. f.

et de Louisa nee Mullart, à Charomay.

Témoins :   
 1. Adrien Dessous l'Eglise, boulanger, à Orbe.   
 2. Charles Büschi, palefrenier, à Orbe.

Les publications ont eu lieu à Orbe, Charomay - Payerne, le 6 août et à Laupen, le 7 août mil neuf cent vingt huit.

Après avoir demandé aux fiancés s'ils veulent se prendre pour mari et femme et reçu de l'un et de l'autre une réponse affirmative, l'officier de l'état civil les a déclarés légalement unis par le mariage.

Orbe, le vingt un août mil neuf cent vingt huit.

**Pièces déposées :**

Actes de naissance des époux.   
 Promesse de mariage.   
 Certificats de publications à Orbe, Charomay, Payerne et Laupen.

**Les époux :**

Gottfried Büschi   
 Julia Büschi

**Les témoins :**

Adrien Dessous l'Eglise   
 Charles Büschi

**L'officier de l'état civil :**

Scherer

Communiqué à Charomay, Payerne et Laupen, le 21 août 1928.

N° 19.

Zaffaroni

et

Dupuis.

Par devant l'officier de l'état civil soussigné ont comparu pour être unis par le mariage :

**1. Zaffaroni Rinaldo Emilio**

célibataire

mason

originaire de Appiano (Province de Rome) Italie

domicilié à Orbe

né à Appiano (Italie) le vingt trois novembre  
mil neuf cent

fil de Antonio Zaffaroni, agriculteur

et de Virginia Maria née Rusconi, à Appiano.

**2. Dupuis Eugène Louis Alfredino**

célibataire

tricoteur

originaire de Essert-Pittet (Val) Suisse

domiciliée à Orbe

née à Orbe le vingt sept juin  
mil neuf cent sept

filles de Eugène Dupuis, ouvrier chocolatier

et de Elise Roulet née Bussard, à Orbe

Témoins : **1. Dupuis Eugène** chocolatier, à Orbe.

**2. Zaffaroni Joseph**, mason, à Orbe

Les publications ont eu lieu à Orbe, le 15 mai, à Essert-Pittet le 16 mai et à Appiano le 28 juin mil neuf cent vingt huit.

Après avoir demandé aux fiancés s'ils veulent se prendre pour mari et femme et reçu de l'un et de l'autre une réponse affirmative, l'officier de l'état civil les a déclarés légalement unis par le mariage.

Orbe, le deux octobre mil neuf cent vingt huit.

**Pièces déposées :**

Promesse de mariage.

Actes de naissance des époux.

Permis de domicile

Congé militaire.

Acte de pauvreté.

Certificat d'état libre.

Certificats de publications à Orbe, Essert-Pittet & Appiano.

Communiqué à Belmont & Chauvonnin le 2 octobre 1928.

**Les époux :**

Zaffaroni Rinaldo

Zaffaroni Alfredino

**Les témoins :**

Eugène Dupuis

Zaffaroni Giuseppe

L'officier de l'état civil :

Scherer





N° 21.

Ourny  
et  
Tichonnaiz.

Par devant l'officier de l'état civil soussigné ont comparu pour être unis par le mariage :

**1. Ourny Just-Paul-Auguste**

célibataire

musicien

originaire de Les Bois (Bernes)

domicilié à Lignerolle

né à Dampriehard (France) le deux juillet

mil huit cent quatre vingt quinze

fils de Joseph Paul Ourny, décédé

et de Marie Alexina née Prétôt, en France.

**2. Tichonnaiz Elise-Rose**

célibataire

mineure

originaire de Lovattens et Orbe

domiciliée à La Russille

née à Les Clées (La Russille) le sept juin

mil huit cent quatre vingt quinze

fille de Louis Samuel Tichonnaiz

et de Rose née Raudin, décédée.

Témoins :

**1. Tichonnaiz Louis, agriculteur, La Russille.**

**2. Ourny Edmond, chocolatier, à Orbe.**

Les publications ont eu lieu à Lignerolle, Les Clées, Orbe, Les Bois et Lovattens, le 24 septembre 1928.

Après avoir demandé aux fiancés s'ils veulent se prendre pour mari et femme et reçu de l'un et de l'autre une réponse affirmative, l'officier de l'état civil les a déclarés légalement unis par le mariage.

Orbe, le treize octobre mil neuf cent vingt huit.

Pièces déposées :

L'autorisation de célébrer.

Les époux :

Just Ourny  
Elise Ourny

Les témoins :

L<sup>s</sup> Les Tichonnaiz  
Edmond Ourny.

L'officier de l'état civil :

Schwaller

Communiqué à Lignerolle, Lucens, Ramaninshiv et Les Bois, le 13 octobre 1928.

N° 22.

Chapuis

et

Pidoux.

Par devant l'officier de l'état civil soussigné ont comparu pour être unis par le mariage :

1. Chapuis Charles Marcel

célibataire

mécanicien

originaire de Epalinges

domicilié à Bex, A la Posse-Dessus

né à La Sarraz le quinze octobre

mil neufcent vingt

fils de Charles-François-Louis Chapuis, employé d'usines

et de Maria-Emma née Kuhn, décédée "hautcherand".

2. Pidoux Odette Emilie

célibataire

demoiselle de magasin

originaire de Villars-le-Comte

domiciliée à Orbe

née à Charomay le vingt quatre mars

mil neufcent sept

fille de Emile Pidoux, chocolatier, à Orbe

et de Céline, née Dubois, décédée

Témoins :

1. Charles Chapuis, employé, hautcherand

2. Pidoux Emile, chocolatier, à Orbe.

Les publications ont eu lieu à Bex, le 26 septembre, à Epalinges & Orbe, le 28 septembre & à Villars le Comte, le 29 septembre mil neuf cent vingt huit.

Après avoir demandé aux fiancés s'ils veulent se prendre pour mari et femme et reçu de l'un et de l'autre une réponse affirmative, l'officier de l'état civil les a déclarés légalement unis par le mariage.

Orbe, le vingt octobre mil neuf cent vingt huit.

Pièces déposées :

l'autorisation de célébrer.

Les époux :

Charles Chapuis.

Odette Chapuis.

Les témoins :

Emile Pidoux

Chapuis Charles

L'officier de l'état civil :

Schwaiger

Communiqué à Bex, Epalinges & Genève, le 20 octobre 1928.

N° 23.

Kohli  
et  
Piclard.

Par devant l'officier de l'état civil soussigné ont comparu pour être unis par le mariage :

1. Kohli Johannes

célibataire

domestique de campagne

originaire de Guggisberg (Berne)

domicilié à Montcherand

né à Gimpligen près Yverdon le vingt un janvier  
mil huit cent nonante neuf

fils de Markus Ludwig Kohli, décédé

et de Maria Cécile née Beyler, à Berne.

2. Piclard Germaine Alice

célibataire

ménagère

originaire de Montcherand

domiciliée à Montcherand

née à Montcherand le trente un mars  
mil neufcent deux

fille de Charles dit Louis Piclard, agriculteur

et de Alice Lucie née Borgeois, à Montcherand

Témoins : 1. Henri Schmeiter, secrétaire municipal, à Orbe.  
2. Charles Combe, huissier municipal, à Orbe.

Les publications ont eu lieu à Guggisberg & Montcherand le 23  
octobre mil neuf cent vingt huit.

Après avoir demandé aux fiancés s'ils veulent se prendre pour mari et femme et reçu de l'un et de l'autre  
une réponse affirmative, l'officier de l'état civil les a déclarés légalement unis par le mariage.

Orbe, le neuf novembre mil neuf  
cent vingt huit.

Pièces déposées :

Promesse de mariage.  
Acte de naissance de l'époux.  
Certificats de publications  
à Guggisberg & Montcherand.

Les époux :

Johann Kohli.  
Germaine Kohli

Les témoins :

Schmeiter  
Ch. Combe

L'officier de l'état civil :

Schwallier

Communiqué à Guggisberg, le 9  
novembre 1928.

N° 24.  
Barrand  
 et  
Cosandey.

Par devant l'officier de l'état civil soussigné ont comparu pour être unis par le mariage :

1. Barrand Marcel René  
 célibataire  
 chocolatier  
 originaire de Essertines  
 domicilié à Orbe  
 né à Bressy le vingt deux janvier  
 mil neuf cent trois

fils de Ulysse Barrand, chocolatier  
 et de Alice, née Auberson, à Orbe

2. Cosandey Rosine Germaine  
 célibataire  
 ménagère  
 originaire de Marmand  
 domiciliée à Baulmes  
 née à Breuches le six juin  
 mil neuf cent dix

fille de Elie Cosandey, ouvrier de fabrique  
 et de Rosina née Ballaman, à Baulmes

Témoins : 1. Perriaz Auguste, chocolatier, à Orbe.  
2. Buschi Max, chocolatier, à Orbe.

Les publications ont eu lieu à Orbe, le 1<sup>er</sup> novembre, Marmand le 2 novembre, Essertines & Baulmes le 3 novembre mil neuf cent vingt huit.

Après avoir demandé aux fiancés s'ils veulent se prendre pour mari et femme et reçu de l'un et de l'autre une réponse affirmative, l'officier de l'état civil les a déclarés légalement unis par le mariage.

Orbe, le dix sept novembre mil neuf cent vingt huit.

Pièces déposées :  
Actes de naissance des époux.  
Promesse de mariage.  
Autorisation des parents de l'épouse.  
Certificats de publications à Orbe, Marmand, Essertines & Baulmes.

Communiqué à Marmand, Granges & Baulmes, le 17 novembre 1928.

Les époux :

Marcel Barrand  
Germaine Barrand

Les témoins :

Perriaz Aug  
Buschi Max

L'officier de l'état civil :

Buschi Max  
[Signature]

N° 25.

Combe

et

Delaloye.

Par devant l'officier de l'état civil soussigné ont comparu pour être unis par le mariage :

1. Combe Jules-Georges

veuf de Marie-Elisabeth Sterckx d'n le 26 août 1912

maître-serrurier

originaire de Orbe

domicilié à Orbe

né à Genève le cinq décembre mil huit cent septante sept

fils de Louis-Emanuel Combe

et de Louis-Henriette Favre, décédés.

2. Delaloye Marie-Louise

célibataire

hôtelière

originaire de Ardon (Talais)

domiciliée à Montreux

née à Ardon le quinze mars mil huit cent septante cinq

fille de Olivier Delaloye

et de Marie-Elisabeth Berard, décédés

Témoins : 1. Schneiter Henri, secrétaire municipal, à Orbe  
2. Combe Charles, huissier municipal, à Orbe.

Les publications ont eu lieu à Orbe, Ardon & Montreux-Châtelain le 10 novembre mil neuf cent vingt huit.

Après avoir demandé aux fiancés s'ils veulent se prendre pour mari et femme et reçu de l'un et de l'autre une réponse affirmative, l'officier de l'état civil les a déclarés légalement unis par le mariage.

Orbe, le vingt trois novembre mil neuf cent vingt huit.

Pièces déposées :

Promesse de mariage.  
Acte de naissance de la fiancée.  
Le 1<sup>er</sup> mariage du fiancé a été célébré à Orbe.  
Son épouse est décédée.

Les époux :

J. Combe  
Marie-Louise Combe

Les témoins :

M. Schneiter  
Ch. Combe

L'officier de l'état civil :

Schervacien

Par jugement rendu par le Tribunal civil du District d'Orbe, le 13 octobre 1930 déclaré définitif et exécutoire le 18 décembre 1930, le mariage ci-contre a été dissous par le divorce.

L'époux est désigné comme époux coupable et ne pourra pas contracter un nouveau mariage avant un an.

Orbe, le 29 décembre 1930.  
L'officier de l'état civil : Schervacien



Imp. G. Vassier-Bernier S. A., Lausanne. — 875 L. 4.

N° 26.

**Cuhat**  
et  
**Uldry**

Par jugement rendu par le Tribunal civil du District d'Orbe, le 13 novembre 1924, déclaré définitif et exécutoire le 10 décembre 1924, le mariage ci-contre a été dissous par le divorce Orbe, le 31 décembre 1924.

L'officier de l'état civil  
*Schwarzen*

Composé le 21/12/28 au 2. P.P.

Par devant l'officier de l'état civil soussigné ont comparu pour être unis par le mariage :

**1. Cuhat Fernand - Camille**

célibataire

journalier

originaire de Orbe « La Sarraz

domicilié à Orbe

né à Orbe le trente janvier

mil huit cent nonante neuf

fils de Hermann - Henri Cuhat, décédé

et de Marie - Sophie née Lioux, à Morges.

**2. Uldry Eugène - Florentine Antoinette**

célibataire

ménagère

originaire de Arny - devant - Pont

domiciliée à Orbe

née à Plainpalais le vingt neuf juin

mil-neuf cent cinq

fille de Jean - Baptiste - Joseph Ulrich Uldry, décédé

et de Antoinette née Kist, à Lausanne.

Témoins : **1. Henchoz Henri**, retraite P. C. K, à Orbe.

**2. Schibenthal Christian**, agriculteur à Orbe.

Les publications ont eu lieu à Orbe « La Sarraz, le 5 novembre, à Arny - devant - Pont, le 6 novembre mil neuf cent vingt huit.

Après avoir demandé aux fiancés s'ils veulent se prendre pour mari et femme et reçu de l'un et de l'autre une réponse affirmative, l'officier de l'état civil les a déclarés légalement unis par le mariage.

Orbe, le premier décembre mil neuf cent vingt huit

Pièces déposées :

Promesse de mariage.  
Actes de naissance des époux.  
Certificats de publications à Orbe, La Sarraz & Arny - devant - Pont.

Les époux :

Cuhat Fernand.  
M<sup>me</sup> Florentine Cuhat

Les témoins :

Henri Henchoz  
Christian Schibenthal

L'officier de l'état civil :

*Schwarzen*  
T. imp. l.

Communiqué à La Sarraz et Arny - devant - Pont le 1<sup>er</sup> décembre 1928.

N° 27.

Auberson

et

Morelli.

Par jugement du Tribunal de Lausanne rendu en date du 13 septembre 1950, devenu définitif et exécutif le 6 octobre 1950, le mariage mis en cause a été dissous par le divorce.

Orbe, le 9 novembre 1950



Off. de l'état-civil:

*Schwaab*

Par devant l'officier de l'état civil soussigné ont comparu pour être unis par le mariage :

1. Auberson Henri François

célibataire

mécanicien-électricien

originaire de Essertines et Gressy

domicilié à Orbe

né à Orbe le deux août

mil-neufcent deux

fils de François Auberson, décédé

et de Léa Henriette née Morel, négociante, à Orbe

2. Morelli Amélie

célibataire

comptable

originaire de Stabio (Cesina)

domiciliée à Gresson

née à Gresson le six juin

mil huit cent nonante neuf

fille de Amélie Edouard Morelli, ferblantier

et de Louise née Winkler, à Gresson

Témoins : 1. Morelli Charles, boulanger, à Gresson.

2. Botthier Marcel, comptable, à Orbe.

Les publications ont eu lieu à Orbe, Gresson, le 12 novembre, à Essertines, Gressy & Stabio, le treize novembre mil huit cent vingt huit.

Après avoir demandé aux fiancés s'ils veulent se prendre pour mari et femme et reçu de l'un et de l'autre une réponse affirmative, l'officier de l'état civil les a déclarés légalement unis par le mariage.

Orbe, le premier décembre mil neuf cent vingt huit.

Pièces déposées :

Promesse de mariage.  
Actes de naissance des époux.  
Certificats de publications à Orbe, Gresson, Essertines Gressy & Stabio.

Les époux :

*H. Auberson*  
*A. Morelli*

Les témoins :

*Ch. Morelli*  
*M. Botthier*

L'officier de l'état civil :

*Schwaab*

Communiqué à Gresson, Stabio, Traricous & Belmont, le 1<sup>er</sup> décembre 1950.

N° 26.

Iseli

et

Mcoriggia

Par devant l'officier de l'état civil soussigné ont comparu pour être unis par le mariage :

1. Iseli Mauris Louis

celibataire

chocolatier

originaire de Hühlsberg (Berne)

domicilié à Orbe

né à Charomay le quatre mai  
mil neuf cent trois

fils de Iseli Gottlieb, décédé

et de Blise née Reguin, à Orbe.

2. Mcoriggia Jeanne Florene

celibataire

ouvrière de fabrique

originaire de Migianzone (Province de Novare, Italie)

domiciliée à Orbe

née à Orbe le dix août  
mil neuf cent cinq

fille de Jean Baptiste Mcoriggia

et de Stéphane Amis née Fracheboud, à Orbe.

Témoins : { 1. Jaques Jean, boulanger, à Orbe.  
 2. Lindet Georges, menuisier, à Orbe

Les publications ont eu lieu à Orbe, le 22 octobre, Hühlsberg  
le 24 octobre à Migianzone le 26 octobre mil  
neuf cent vingt huit.

Après avoir demandé aux fiancés s'ils veulent se prendre pour mari et femme et reçu de l'un et de l'autre une réponse affirmative, l'officier de l'état civil les a déclarés légalement unis par le mariage.

Orbe le huit décembre mil neuf  
cent vingt huit.

Pièces déposées :

Promesse de mariage.  
Actes de naissance des époux.  
Certificat d'état libre.  
Certificat de pauvreté.  
Autorisation de publier.  
Certificats de publications  
à Orbe, Hühlsberg et Migian-  
zone.

Communiqué à Hühlsberg à la  
chancellerie le 8 décembre  
1928.

Les époux :

Iseli Mauris

Iseli Jeanne

Les témoins :

Jaques Jean

Lindet Georges

L'officier de l'état civil :

Cherassin



N° 99.

Pidoux  
et  
Blanc.

Par devant l'officier de l'état civil soussigné ont comparu pour être unis par le mariage :

1. Pidoux Emile

veuf de Céline née Turfort dès le 15 avril 1920  
chocolatier

originaire de Tillars-le-Comte,

domicilié à Orbe

né à Pailly le vingt cinq octobre  
mil huit cent septante

fils de Henri Pidoux

et de Rosine née Recordon, décédée.

2. Blanc Elise Emma

célibataire

ménagère

originaire de Mussy

domiciliée à Payerne

née à Mussy le dix juillet  
mil huit cent septante deux

fille de Marie Louise Blanc, décédée.

et de

Témoins : 1. Schmeiter Henri, secrétaire municipal, à Orbe.  
2. Hlenchoz Henri, retraité P.C.H. à Orbe.

Les publications ont eu lieu à Orbe, le 1<sup>er</sup> décembre, Payerne le 3 décembre, Mussy le 4 décembre, Tillars-le-Comte le 5 décembre mil neuf cent vingt huit.

Après avoir demandé aux fiancés s'ils veulent se prendre pour mari et femme et reçu de l'un et de l'autre une réponse affirmative, l'officier de l'état civil les a déclarés légalement unis par le mariage.

Orbe, le vingt un décembre mil neuf cent vingt huit.

Pièces déposées :

Promesse de mariage.  
Acte de naissance du fiancé.  
Acte de son premier mariage.  
Acte de naissance de la fiancée.  
Sa première épouse est décédée à Orbe.

Les époux :

Emile Pidoux  
Elise Pidoux

Les témoins :

Schmeiter Henri  
Hlenchoz Henri

L'officier de l'état civil :

Schwaiger

Communiqué à Denayz, Grandcour & Payerne le 21 décembre 1928.

Imp. G. Vasey-Burnier S. A., Lausanne. — 875 L. d.



L'inscription portant le numéro 29 de la présente page est la dernière de ce volume numéro 5. La suite se trouve dans le volume, numéro 6 qui commence par le numéro 1 de l'année 1929. Au 31 décembre 1928, prend fin l'ordonnance fédérale du 25 février 1910 qui est remplacée par l'ordonnance fédérale du 18 mai 1928. La clôture de ce registre et l'ouverture d'un nouveau sont dirigés par les nouvelles prescriptions.

Orbe, le 31 décembre 1928.

L'officier de l'état civil :

Schwaiger

Le 5 Mars 1929

Le Prêtre :  
Schwaiger

N<sup>o</sup> \_\_\_\_\_

et

Par devant l'officier de l'état civil soussigné ont comparu pour être unis par le mariage :

**1.**

originaire de \_\_\_\_\_

domicilié à \_\_\_\_\_

né à \_\_\_\_\_

le \_\_\_\_\_

\_\_\_\_\_ mil \_\_\_\_\_ cent

fils de \_\_\_\_\_

et de \_\_\_\_\_

**2.**

originaire de \_\_\_\_\_

domiciliée à \_\_\_\_\_

née à \_\_\_\_\_

le \_\_\_\_\_

\_\_\_\_\_ mil \_\_\_\_\_ cent

fille de \_\_\_\_\_

et de \_\_\_\_\_

Témoins : { **1.** \_\_\_\_\_  
**2.** \_\_\_\_\_

Les publications ont eu lieu à \_\_\_\_\_

Après avoir demandé aux fiancés s'ils veulent se prendre pour mari et femme et reçu de l'un et de l'autre une réponse affirmative, l'officier de l'état civil les a déclarés légalement unis par le mariage.

le \_\_\_\_\_

Pièces déposées :

Les époux :

Les témoins :

Communiqué \_\_\_\_\_

L'officier de l'état civil : \_\_\_\_\_



N° \_\_\_\_\_

Par devant l'officier de l'état civil soussigné ont comparu pour être unis par le mariage :

**1.** \_\_\_\_\_

et

originaire de \_\_\_\_\_

domicilié à \_\_\_\_\_

né à \_\_\_\_\_

le \_\_\_\_\_

\_\_\_\_\_ mil cent

fils de \_\_\_\_\_

et de \_\_\_\_\_

**2.** \_\_\_\_\_

originaire de \_\_\_\_\_

domiciliée à \_\_\_\_\_

née à \_\_\_\_\_

le \_\_\_\_\_

\_\_\_\_\_ mil cent

fille de \_\_\_\_\_

et de \_\_\_\_\_

Témoins : { **1.** \_\_\_\_\_  
**2.** \_\_\_\_\_

Les publications ont eu lieu à \_\_\_\_\_

Après avoir demandé aux fiancés s'ils veulent se prendre pour mari et femme et reçu de l'un et de l'autre une réponse affirmative, l'officier de l'état civil les a déclarés légalement unis par le mariage.

le \_\_\_\_\_

Pièces déposées :

Les époux :

Les témoins :

Communiqué \_\_\_\_\_

L'officier de l'état civil : \_\_\_\_\_







B  
C  
D  
E  
F  
G  
H  
J  
K  
L  
M  
N  
O  
P  
Q  
R  
S  
T  
U  
V  
W  
X  
Y  
Z



Handwritten text, possibly a signature or date, located at the top center of the page.





C  
D  
E  
F  
G  
H  
J  
K  
L  
M  
N  
O  
P  
Q  
R  
S  
T  
U  
V  
W  
X  
Y  
Z

1. ... ..  
2. ... ..  
3. ... ..  
4. ... ..  
5. ... ..  
6. ... ..  
7. ... ..  
8. ... ..  
9. ... ..  
10. ... ..





D  
E  
F  
G  
H  
J  
K  
L  
M  
N  
O  
P  
Q  
R  
S  
T  
U  
V  
W  
X  
Y  
Z



C

12

-----

1870

1871

1872

1873

1874

1875

1876

1877

1878

1879

1880





E

F

G

H

J

K

L

M

N

O

P

Q

R

S

T

U

V

W

X

Y

Z







F

G

H

J

K

L

M

N

O

P

Q

R

S

T

U

V

W

X

Y

Z









G

H

J

K

L

M

N

O

P

Q

R

S

T

U

V

W

X

Y

Z







H

J

K

L

M

N

O

P

Q

R

S

T

U

V

W

X

Y

Z









J  
K  
L  
M  
N  
O  
P  
Q  
R  
S  
T  
U  
V  
W  
X  
Y  
Z

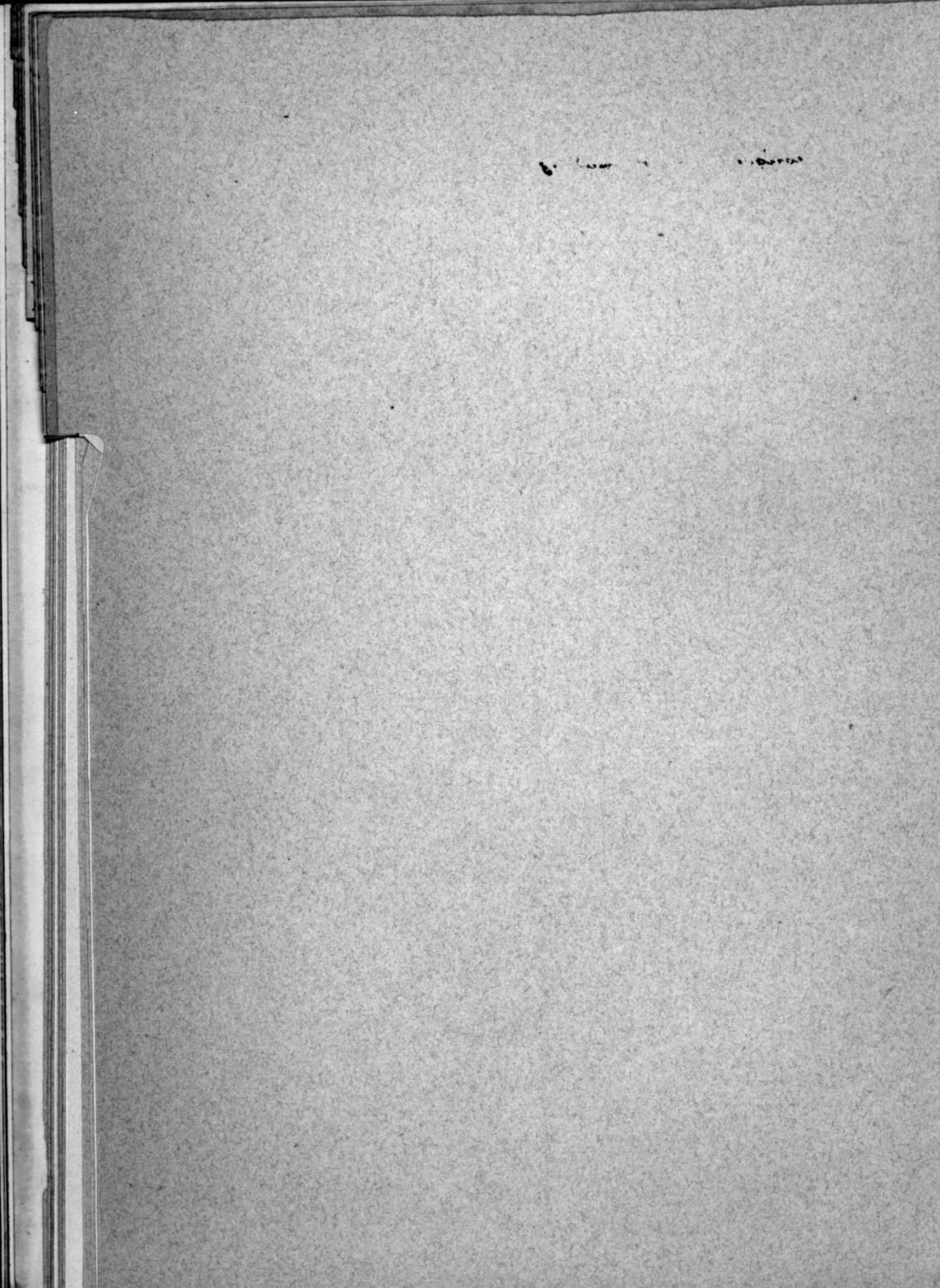





K  
L  
M  
N  
O  
P  
Q  
R  
S  
T  
U  
V  
W  
X  
Y  
Z



.....



ANNÉE

NOMS et PRÉNOMS des ÉPOUX

Page

ANNÉE

NOMS et PRÉNOMS des ÉPOUX

Page

K

L

M

N

O

P

Q

R

S

T

U

V

W

X

Y

Z







M

N

O

P

Q

R

S

T

U

V

W

X

Y

Z



1851





N  
O  
P  
Q  
R  
S  
T  
U  
V  
W  
X  
Y  
Z

Handwritten text, possibly a signature or initials, located in the upper right quadrant of the page.





O  
P  
Q  
R  
S  
T  
U  
V  
W  
X  
Y  
Z



Handwritten text, possibly bleed-through from the reverse side of the page. The text is faint and difficult to decipher but appears to include the words "The end" and "of the world".





.....

P  
Q  
R  
S  
T  
U  
V  
W  
X  
Y  
Z

1871  
The ... ..  
of the ... ..  
the ... ..  
the ... ..  
the ... ..

ANNEE	NOMS et PRÉNOMS des ÉPOUX	Page	ANNÉE	NOMS et PRÉNOMS des ÉPOUX	Page
	<u>1928</u>				
	Pelet-Dufour Ferdinand-Edouard	5			
	Tichomsky-Curny Elise-Rose	6			
	Pidoux-Chapuis Odette-Emilie	7			
	Péclard-Kohli Germaine-Alice	8			
	Pidoux-Blanc Emile	14			

P  
Q  
R  
S  
T  
U  
V  
W  
X  
Y  
Z



Q  
R  
S  
T  
U  
V  
W  
X  
Y  
Z









R  
S  
T  
U  
V  
W  
X  
Y  
Z







S  
T  
U  
V  
W  
X  
Y  
Z









T  
U  
V  
W  
X  
Y  
Z







.....  
.....  
.....

U  
V  
W  
X  
Y  
Z



187  
The ...  
...





V  
W  
X  
Y  
Z







W  
X  
Y  
Z





















.....





