

	1	2	3	4	5	6	7	8	9	10	11 (A)	12	13	14	15
L*	39.12	65.43	49.87	44.26	55.56	70.82	63.51	39.92	52.24	97.06	92.02	87.34	82.14	72.06	62.15
a*	13.24	18.11	-4.34	-13.80	9.82	-33.43	34.26	11.81	48.55	-0.40	-0.60	-0.75	-1.06	-1.19	-1.07
b*	15.07	18.72	-22.29	22.85	-24.49	-0.35	59.60	-46.07	18.51	1.13	0.23	0.21	0.43	0.28	0.19

	16 (M)	17	18 (B)	19	20	21	22	23	24	25	26	27	28	29	30
L*	49.25	38.62	28.86	16.19	8.29	3.44	31.41	72.46	72.95	29.37	54.91	43.96	82.74	52.79	50.87
a*	-0.16	-0.18	0.54	-0.05	-0.81	-0.23	20.98	-24.45	16.83	13.06	-38.91	52.00	3.45	50.88	-27.17
b*	0.01	-0.04	0.60	0.73	0.19	0.49	-19.43	55.93	68.80	-49.49	30.77	30.01	81.29	-12.72	-29.46

D50 Illuminant, 2 degree observer

Density → 0.04 0.09 0.15 0.22 0.36 0.51

Golden Thread

Colors by Munsell Color Services Lab

Don Williams

10

ele

C S

5

5

3

Ed 10/
2





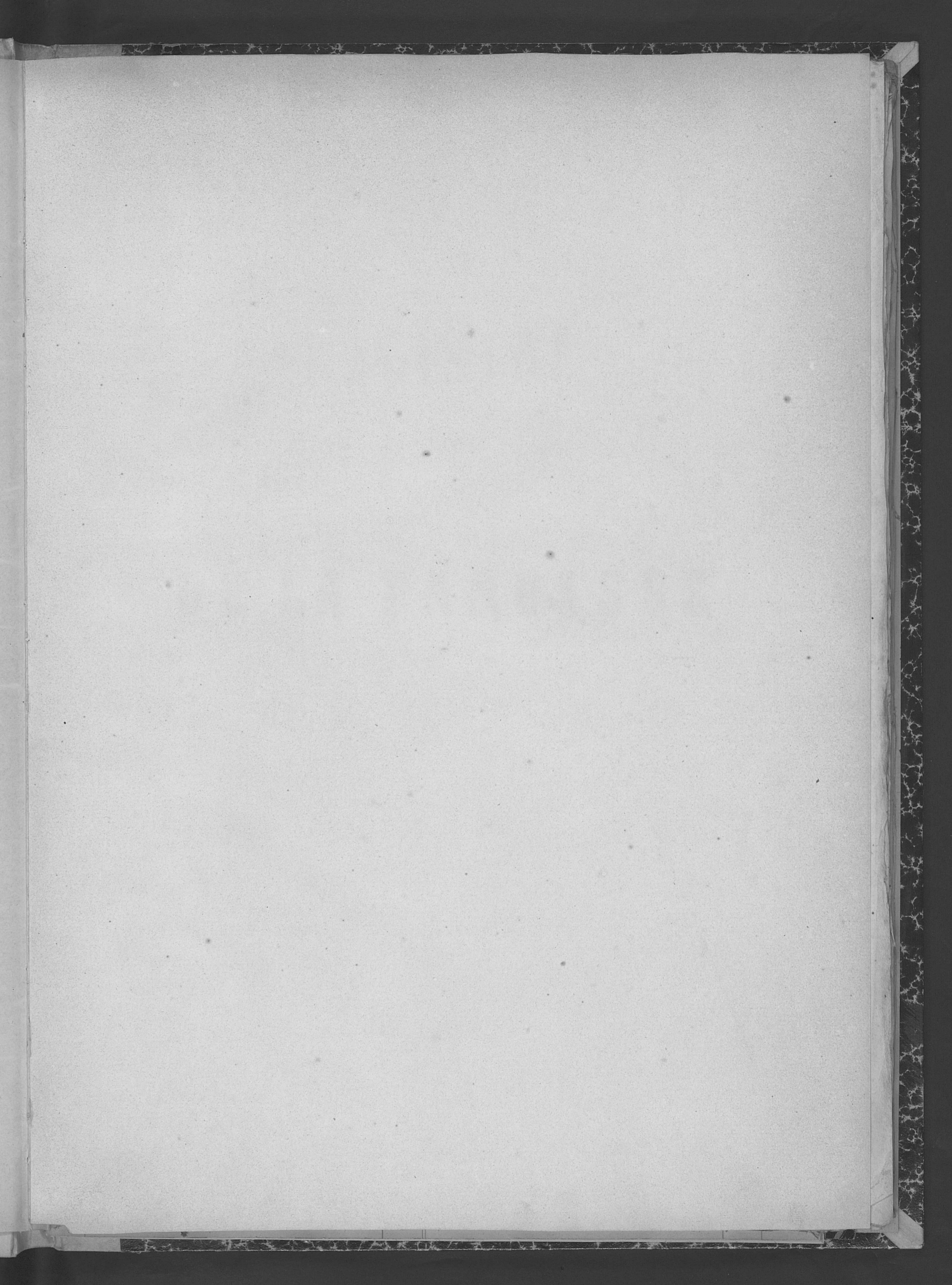

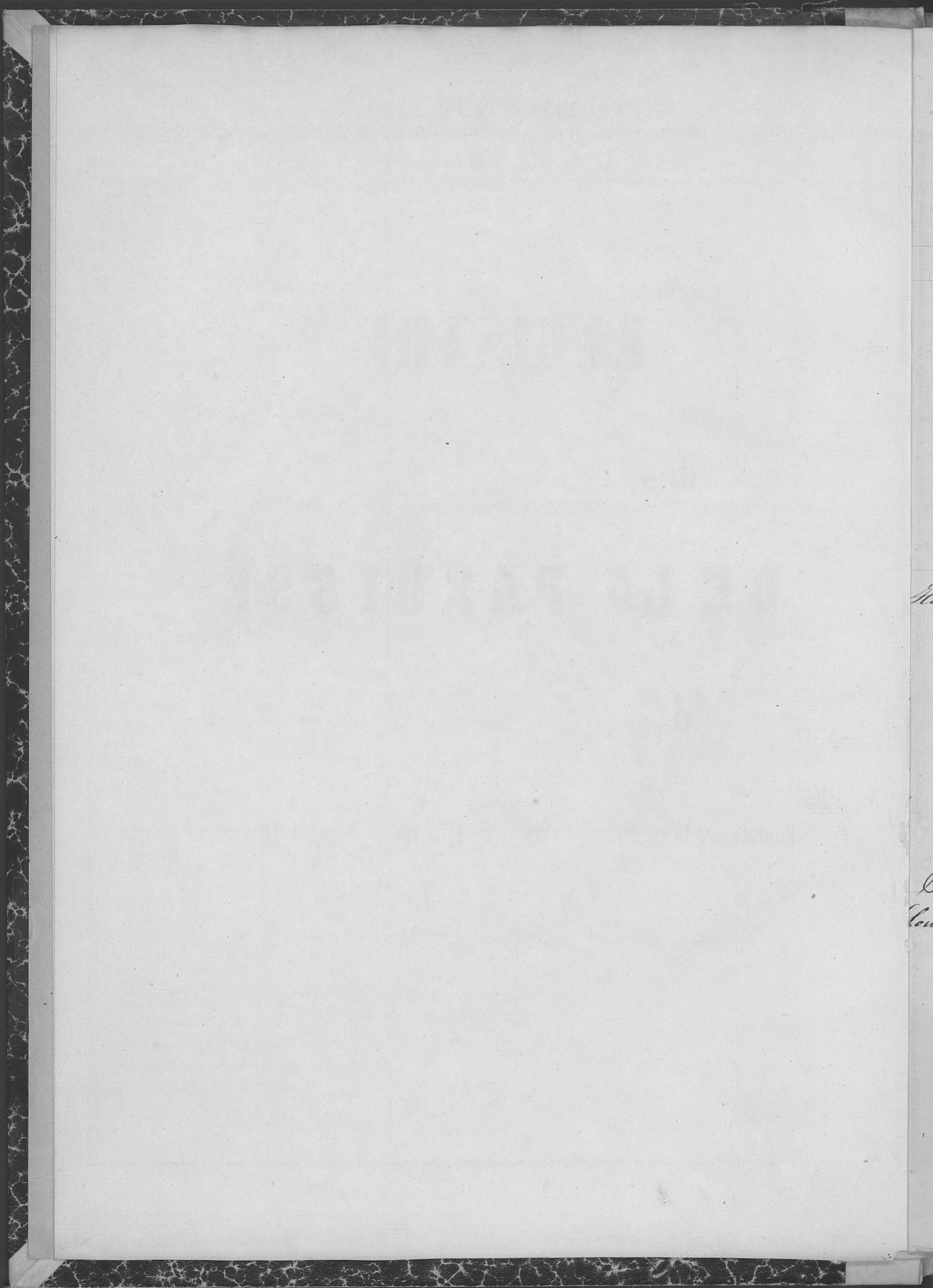

Al

Low

Naissances.

Bâtemes.

N^o 1
Favre
Jules

Favre, Jules
fils de Jean-Pierre-Benjamin
et de Julie-Henriette née Reuge sa femme
de Gournacens
domiciliés à Ballaigues
est né à Ballaigues le huit
Mai mil-huit-cent-soixante-cinq
à onze heures du soir
Inscrit sur la déclaration faite par
le père
agé d'environ quarante-trois ans
Le dix-sept Mai mil-huit-cent-
soixante-cinq.

Jules Kohler p^{re}

Le mil-huit-
cent- l'enfant d'autre part
présenté par

a été bapteme dans l'Eglise de
Parrain

Marraine

N^o 2
Fruan
Henri-Jules

Fruan, Henri-Jules
fils d'Auguste
et de Cécilie née Thévenaz sa femme
de Vallorbes
domiciliés le père aux Verrières, la mère à Ballaigues
est né à Ballaigues le vingt-trois
Mai mil-huit-cent-soixante-cinq
à neuf heures du matin
Inscrit sur la déclaration faite par
la mère

agé d'environ vingt-sept ans
Le cinq Juin mil-huit-cent-
soixante-cinq

Jules Kohler p^{re}

Le cinq Juillet mil-huit-
cent-soixante-cinq l'enfant d'autre part
présenté par son père

a été bapteme dans l'Eglise de Ballaigues
Parrain

Henri Valletton

Marraine

Estelle Thévenaz

Jules Kohler p^{re}N^o 3
Vaquet,
Louis-Arthur.

Vaquet, Louis-Arthur
fils de François-Louis-Ami
et de Suzanne-Cécy née Doy sa femme
de Ballaigues et Vallorbes
domiciliés à Ballaigues
est né à Ballaigues le six
Juin mil-huit-cent-soixante-cinq
à dix heures du matin
Inscrit sur la déclaration faite par
le père

agé d'environ vingt-neuf ans
Le onze Juin mil-huit-cent-
soixante-cinq.

Jules Kohler p^{re}

Le vingt-quatre Septembre mil-huit-
cent-soixante-cinq l'enfant d'autre part
présenté par son père

a été bapteme dans l'Eglise de Ballaigues
Parrain

Louis-Emile Serusche

Marraine

Augustine Serusche

Jules Kohler p^{re}

REGISTRE DES NAISSANCES

Naissances.	Bâtements.
<p>N^o 4 Laffely, Louise-Fanny</p> <p>Laffely, Louise-Fanny. fille de Jean-Samuel et de Marie née Matthey, sa femme de Ballaigues y domiciliés est née à Ballaigues le vingt-cinq juillet mil-huit-cent-soixante-cinq à sept heures du soir Inscrit sur la déclaration faite par le père agé d'environ quarante-neuf ans Le vingt-sept juillet mil-huit-cent- soixante-cinq.</p> <p>Jules Holber pasteur</p>	<p>Le quatorze Août mil-huit- cent-soixante-cinq l'enfant d'autre part présenté par son père a été baptesé dans l'Eglise de Ballaigues. Parrains Jean-Jacques Truan Louis Auguste Simon Marraines Fanny Elise Truan Marie Louise Rochat</p> <p>Jules Holber pasteur</p>
<p>N^o 5 Simon, Jules-Louis.</p> <p>Simon, Jules-Louis, fils de Jules-Henri et de Louise-Angélique née Joly sa femme. de Mauborget domiciliés à Ballaigues est né à Ballaigues le trente-un juillet mil-huit-cent-soixante-cinq à huit heures du soir Inscrit sur la déclaration faite par le père agé d'environ vingt-neuf ans Le dix Août mil-huit-cent- soixante-cinq.</p> <p>Jules Holber pasteur.</p>	<p>Le mil-huit- cent- l'enfant d'autre part présenté par a été baptesé dans l'Eglise d Parrain Marraine</p> <p>Jules Holber pasteur.</p>
<p>N^o 6 Leresche, Paul-Auguste</p> <p>Leresche, Paul-Auguste fils de Pierre-François-Auguste et de Parichette Julie née Bezuchat de Ballaigues y domiciliés est né à Ballaigues le vingt-cinq Aout mil-huit-cent-soixante-cinq à une heure du soir Inscrit sur la déclaration faite par le père agé d'environ trente ans Le trente Aout mil-huit-cent- soixante-cinq</p> <p>Jules Holber pasteur</p>	<p>Le vingt-quatre Septembre mil-huit- cent-soixante-cinq l'enfant d'autre part présenté par son père a été baptesé dans l'Eglise de Ballaigues Parrain Marraine</p> <p>Jules Holber pasteur</p>

DE LA PAROISSE de Ballaigues

Naissances.

Bâtêmes.

N^o 7
Laffely,
Jean-Henri

Laffely, Jean-Henri
fils de Jean-Henri
et de Marie-Jeanne née Grubet, sa femme
de Ballaigues
y domiciliés
est né à Ballaigues le cinq
Septembre mil-huit-cent-soixante-cinq
à six heures du soir
Inscrit sur la déclaration faite par
le père
agé d'environ trente-six ans
Le huit Septembre mil-huit-cent-
soixante-cinq
Ch. Kohler p^{re}

Le premier Janvier mil-huit-
cent-soixante-six l'enfant d'autre part
présenté par son père
a été baptesé dans l'Eglise de Ballaigues
Parrain
Charles Grubet
Marraine
Josephine Grubet
Ch. Kohler p^{re}

N^o 8
Leresche
Emmeline

Leresche, Emmeline
fille de Louis-Emile
et de Augustine née Leresche sa femme
de Ballaigues
y domiciliés
est née à Ballaigues le premier
Septembre mil-huit-cent-soixante-cinq
à cinq heures du soir
Inscrit sur la déclaration faite par
le père
agé d'environ trente-deux ans
Le quatorze Septembre mil-huit-cent-
soixante-cinq.
Ch. Kohler p^{re}

Le vingt-quatre Septembre mil-huit-
cent-soixante-cinq l'enfant d'autre part
présenté par son père
a été baptesé dans l'Eglise de Ballaigues
Parrain
Louis Saguet
Marraine
Vierge-Cécile Saguet
Ch. Kohler p^{re}

N^o 9
Flaction,
Aline.
* De Ballaigues et de
attesté 1. Aigues 1865

Flaction, Aline
fille de Charles-Dominique,
et de Ligette née Flaction sa femme
de l'Abergement
domiciliés à Ballaigues
est née à Ballaigues le dix-huit
Septembre mil-huit-cent-soixante-cinq
à quatre heures du soir
Inscrit sur la déclaration faite par
le père
agé d'environ vingt-neuf ans
Le vingt-cinq Septembre mil-huit-cent-
soixante-cinq.
Ch. Kohler p^{re}

Le vingt-huit Janvier mil-huit-
cent-soixante-six l'enfant d'autre part
présenté par son père
a été baptesé dans l'Eglise de Ballaigues
Parrain
point.
Marraine
Aline Flaction, tante de l'enfant
J. Kohler pasteur

REGISTRE DES NAISSANCES

	Naissances.	Bâtemes.
<p>N^o 10 Bourgeois, Charles-Auguste</p>	<p>extrait du registre des naissances de la ville de Genève. Bourgeois, Charles-Auguste fils de Charles-Alexandre et de Louise-Françoise-Charlotte née Maynad sa femme de Ballaugues domiciliés à Genève est né à Genève le cinq juillet mil-huit-cent-soixante-un à trois heures du matin Inscrit sur la déclaration faite par le père agé d'environ trente-neuf ans Le huit juillet mil-huit-cent- soixante-un. L'officier d'état civil, signé le d'ulhain collationné au susdit registre par F. Bachelier secrétaire de l'état civil, le 30 août 1865.</p>	<p>Le mil-huit cent- l'enfant d'autre part présenté par a été bapême dans l'Eglise d Parrain Marraine Inscrit ensuite d'une autorisation du Département de Justice et Police, la quelle se pose aux arcbis de la Paroisse avec l'acte de naissance original. J. Hobbler p^{re}</p>
<p>N^o 11 Bourgeois Louise-Emma</p>	<p>extrait du registre des naissances de la ville de Genève. Bourgeois, Louise-Emma fille de Charles-Alexandre et de Louise-Françoise-Charlotte née Maynad sa femme de Ballaugues domiciliés à Genève est née à Genève le six août mil-huit-cent-cinquante-trois à onze heures du soir Inscrit sur la déclaration faite par le père agé d'environ trente ans Le huit août mil-huit-cent- cinquante-trois. L'officier de l'état civil (signé) F. Breitmayer collationné au susdit registre par F. Bachelier secrétaire de l'état civil, le 30 août 1865.</p>	<p>Le mil-huit cent- l'enfant d'autre part présenté par a été bapême dans l'Eglise d Parrain Marraine Inscrit ensuite d'une autorisation du Département de Justice et Police laquelle se pose aux arcbis de la Paroisse avec l'acte de naissance original. — J. Hobbler p^{re}</p>
<p>N^o 12 Bourgeois, Hélène-Lina</p>	<p>extrait du registre des naissances de la ville de Genève. Bourgeois, Hélène-Lina fille de Charles-Alexandre et de Louise-Françoise-Charlotte née Maynad sa femme de Ballaugues domiciliés à Genève est née à Genève le trente Mars mil-huit-cent-cinquante-neuf à une heure du matin. Inscrit sur la déclaration faite par le père agé d'environ trente-six ans Le premier Avril mil-huit-cent- cinquante-neuf L'officier de l'état civil (signé) A. Girod collationné au susdit registre par F. Bachelier secrétaire de l'état civil, le 30 août 1865.</p>	<p>Le mil-huit cent- l'enfant d'autre part présenté par a été bapême dans l'Eglise d Parrain Marraine Inscrit ensuite d'une autorisation du Département de Justice et Police, la quelle se pose aux arcbis de la Paroisse avec l'acte de naissance original. J. Hobbler p^{re}</p>

DE LA PAROISSE De Ballaigues

Naissances.

Bâtêmes.

N^o 13.

Besançon

Julien-Auguste

Besançon, Julien-Auguste
fils de David-Jouin-Julienet de Pauline née Beresche sa femme,
de Ballaigues
domiciliésest née à Ballaigues le dix-huit
Septembre mil-huit-cent-soixante-cinq
à cinq heures du soirInscrit sur la déclaration faite par
le pèreagé d'environ trente-quatre ans
Le premier Octobre mil-huit-cent-
soixante-cinq

Lud. Hobler pasteur.

Le mil-huit-
cent- soixante-cinq l'enfant d'autre part
présenté para été baptemisé dans l'Eglise de
Parrain

Marraine

N^o 14

Testuz

Elise-Henriette

Testuz, Elise-Henriette
fille d'Abram-Frédéricet de Elise-Isabelle née Day sa femme
de Villette et de Estrog ^(Laignes)
domiciliés le père à la Stange, la mère à Ballaiguesest née à Ballaigues le dix-sept
Octobre mil-huit-cent-soixante-cinq
à sept heures du soirInscrit sur la déclaration faite par
la mèreagé d'environ trente-cinq ans
Le trente Octobre mil-huit-cent-
soixante-cinq

Lud. Hobler pasteur.

Le premier Janvier mil-huit-
cent-soixante-six l'enfant d'autre part
présenté par son pèrea été baptemisé dans l'Eglise de Ballaigues
ParrainJacques-Aimé Fleuri-Léonard
Charles Dizereux

Marraine

Jenny Jaguet

Lud. Hobler pasteur.

N^o 15

Day

Fanny-Emma

Day, Fanny-Emma
fille de Louis-David-Danielet de Marie née Simon sa femme
de Ballaigues
domiciliésest née à Ballaigues le vingt-huit
Novembre mil-huit-cent-soixante-cinq
à onze heures du soirInscrit sur la déclaration faite par
le pèreagé d'environ trente-neuf ans
Le neuf Décembre mil-huit-cent-
soixante-cinq.

Lud. Hobler pasteur.

Le premier Janvier mil-huit-
cent-soixante-six l'enfant d'autre part
présenté par son pèrea été baptemisé dans l'Eglise de Ballaigues
Parrain

Henri Maittefer

Marraine

Jenny-Emma Day

Lud. Hobler pasteur.

REGISTRE DES NAISSANCES

Naissances.	Bâtièmes.
<p>N^o 16 Kohler Gustave - Ernest</p> <p>Inscrit au Registre des Naissances de Bâle, comme l'atteste la déclaration de M^r Hagg, pasteur, prêtre déposé aux archives. — Charles Kohler p^r</p> <p>Extrait du registre des Naissances et Baptêmes de la paroisse de Morat, Canton de Fribourg.</p> <p>Mäder, Lina fille de Louis Mäder, laquelle est fille de Jacques Mäder et de Marie née Kruminer de Leurtens domiciliée à Leutes est née à Leutes le vingt six Mai mil-huit-cent-soixante-cinq à quatre heures du matin Inscrit sur la déclaration faite par la sœur de la mère agé d'environ Le vingt-neuf Septembre mil-huit-cent-soixante-cinq. (signé) L. Guill. Bübler p^r</p>	<p>Le vingt-cinq Janvier mil-huit-cent-soixante-cinq l'enfant d'autre part présenté par son père a été baptemisé dans l'Eglise de Ballaigues Parrain Louis Campart, pasteur de Montlarville Marraine Elise Pascal, tante de l'égout Charles Kohler p^r</p>
<p>N^o 17 Mäder, Lina.</p> <p>Par acte passé devant le Juge de Paix du cercle de Val de Saane, le deux Janvier mil-huit-cent-soixante-cinq et déposé aux archives de la cure, cet enfant a été reconnu par Henry Maillefer de Ballaigues et Lignerolle, domiciliés à Ballaigues. — Le quatre Janvier mil-huit-cent-soixante-cinq. L. Kohler p^r</p>	<p>Le deux Janvier mil-huit-cent-soixante-cinq l'enfant d'autre part présenté par a été baptemisé dans l'Eglise de Morat Parrain Jean Mäder. Marraine Barbara Herron. Elizabeth Schoor. (signé) L. Guill. Bübler p^r Inscrit sur la requête du Juge de Paix du cercle de Vallorbes, déposé aux archives de la cure avec les serg^s et relatives L. Kohler pasteur.</p>
<p>N^o 18 Conod, Rosine - Elise</p> <p>et de Françoise Philomène née Trinquillat de Ballaigues et des Prés domiciliés à Ballaigues est née à Ballaigues le six Janvier mil-huit-cent-soixante-six à deux heures du matin Inscrit sur la déclaration faite par le père agé d'environ trente ans Le dix-huit Janvier mil-huit-cent-soixante-six. L. Kohler p^r</p>	<p>Le quinze Avril mil-huit-cent-soixante-six l'enfant d'autre part présenté par son père a été baptemisé dans l'Eglise de Ballaigues Parrains Schopfer Jacques - Abraham Reuge, Pierre - François Marraine Conod, Elise - Rosine Françoise L. Kohler p^r</p>

Inscrit au Registre des Naissances de Bâle, comme l'atteste la déclaration de M^r Hagg, pasteur, prêtre déposé aux archives. — Charles Kohler p^r

Par acte passé devant le Juge de Paix du cercle de Val de Saane, le deux Janvier mil-huit-cent-soixante-cinq et déposé aux archives de la cure, cet enfant a été reconnu par Henry Maillefer de Ballaigues et Lignerolle, domiciliés à Ballaigues. — Le quatre Janvier mil-huit-cent-soixante-cinq. L. Kohler p^r

DE LA PAROISSE de Ballaigues

Naissances.

Bâtemes.

N° 19.

Bourgeois,
Ullyste Henri

Legitimé par le mariage
de son père et de sa mère, célébré
à Ballaigues le huit
février mil huit-cent
soixante-six.

Ballaigues, le vingt
cinq février mil huit
cent soixante-six

J. Kohler p^r

Bourgeois, Ullyste-Henri
fils reconnu de Gustave Bourgeois de Ballaigues

et de Rosine Deppeiray, celle-ci
de Denezy
domiciliés à Ballaigues

est né à Ballaigues le vingt Janvier
mil-huit-cent-soixante-six
à sept heures du matin

Inscrit sur la déclaration faite par le père
qui a signé avec sa mère, laquelle a déclaré d

cette reconnaissance
être d'environ comme conforme à la vérité

Le trois février mil-huit-cent-

soixante-six

(signé) Gustave Bourgeois
Rosine Deppeiray J. Kohler p^r

Le vingt-cinq février mil-huit-
cent-soixante-six l'enfant d'autre part
présenté par son père

a été baptisé dans l'Eglise de Ballaigues
Parrain

Henri Bourgeois, aub de l'oufaut

Marraine

Henriette Bourgeois, femme du parrain

J. Kohler p^r

N° 20

Herseche,
Esther Emmeline

Herseche, Esther-Emmelie
fils de Jean-Louis

et de Louise-Julie née Mayor, sa femme
de Ballaigues
y domiciliés

est née à Ballaigues le quatre
février mil-huit-cent-soixante-six
à onze heures du soir

Inscrit sur la déclaration faite par le
père

agé d'environ trente-cinq ans

Le six février mil-huit-cent-

soixante-six

J. Kohler p^r

Le mil-huit-
cent- l'enfant d'autre part
présenté par

a été baptisé dans l'Eglise d
Parrain

Marraine

N° 21

Herseche,
Emile-Louis

Herseche Emile-Louis
fils de Emile-David

et de Louise-Fanny ^(sa femme) née Herseche
de Ballaigues
y domiciliés

est né à Ballaigues le huit Avril
mil-huit-cent-soixante-six
à cinq heures du soir

Inscrit sur la déclaration faite par le
père

agé d'environ trente-huit ans

Le dix-neuf Avril mil-huit-cent-

soixante-six

J. Kohler p^r

Le vingt-deux Juillet mil-huit-
cent-soixante-six l'enfant d'autre part
présenté par son père

a été baptisé dans l'Eglise de Ballaigues
Parrain

Charles Melley.

Marraines

Aline Bonod.

Louise Herseche

J. Kohler p^r

REGISTRE DES NAISSANCES

Naissances.	Bâtièmes.
<p>N^o 22. <u>Barre</u> <i>Senny-Marguerite</i></p> <p><i>Thaïre Senny-Marguerite</i> <i>filles de Jean-Pierre Benjamin</i> <i>et de Julie-Henriette née Rouge sa femme</i> <i>de Goumoëns</i> <i>domiciliés à Ballaigues</i> <i>est née à Ballaigues le vingt-trois</i> <i>mil-huit-cent-soixante-six</i> <i>à onze heures du soir</i> <i>Inscrit sur la déclaration faite par</i> <i>le père</i> <i>agé d'environ quarante-quatre ans</i> <i>Le vingt-et-un Avril mil-huit-cent-</i> <i>soixante-six.</i></p> <p><i>Jules Kohler p³.</i></p>	<p><i>Le huit Juillet mil-huit-</i> <i>cent-soixante-six l'enfant d'autre part</i> <i>présenté par son père</i> <i>a été baptisé dans l'Eglise de Ballaigues</i> <i>Parrain</i> <i>Jouis Perrinaz</i></p> <p><i>Marraine</i> <i>Goude Trisernier</i></p> <p><i>Jules Kohler p³.</i></p>
<p>N^o 23 <u>Kassely</u> <i>Henri-Benjamin</i></p> <p><i>Kassely Henri Benjamin</i> <i>filis de Henri Benjamin</i> <i>et de Suzanne née Jaquet sa femme</i> <i>de Ballaigues</i> <i>domiciliés</i> <i>est né à Ballaigues le dix-sept</i> <i>juin mil-huit-cent-soixante-six</i> <i>à onze heures du soir</i> <i>Inscrit sur la déclaration faite par</i> <i>le père</i> <i>agé d'environ quarante-quatre ans</i> <i>Le vingt-trois Juin mil-huit-cent-</i> <i>soixante-six.</i></p> <p><i>Jules Kohler p³.</i></p>	<p><i>Le deux Septembre mil-huit-</i> <i>cent-soixante-six l'enfant d'autre part</i> <i>présenté par son père</i> <i>a été baptisé dans l'Eglise de Ballaigues</i> <i>Parrain</i> <i>Davido Jaquet</i></p> <p><i>Marraine</i> <i>Elise Kassely</i></p> <p><i>Jules Kohler p³.</i></p>
<p>N^o 24 <u>Herresche</u> <i>Marc-Constant</i></p> <p><i>Herresche Marc-Constant</i> <i>filis de Marc-Camuel</i> <i>et de Jeanne née Berney sa femme</i> <i>de Ballaigues</i> <i>domiciliés</i> <i>est né à Ballaigues le onze</i> <i>Septembre mil-huit-cent-soixante-six</i> <i>à douze heures du jour</i> <i>Inscrit sur la déclaration faite par</i> <i>le père</i> <i>agé d'environ trente-quatre ans</i> <i>Le treize Septembre mil-huit-cent-</i> <i>soixante-six.</i></p> <p><i>Jules Kohler p³.</i></p>	<p><i>Le dix-huit Novembre mil-huit-</i> <i>cent-soixante-six l'enfant d'autre part</i> <i>présenté par son père</i> <i>a été baptisé dans l'Eglise de Ballaigues</i> <i>Parrain</i> <i>Jules Simon</i></p> <p><i>Marraines</i> <i>Fanny Simon</i> <i>Fanny Berney</i></p> <p><i>Jules Kohler p³.</i></p>

DE LA PAROISSE de Ballaigues

Naissances.	Baptêmes.
<p>N^o 25 Leresche, Clémence.</p> <p>Leresche, Clémence fille de David Emmanuel et de Rose née Leresche sa femme de Ballaigues y domiciliés est née à Ballaigues le neuf octobre mil-huit-cent-soixante-six à une heure du soir Inscrit sur la déclaration faite par le père age d'environ quarante neuf ans Le neuf octobre mil-huit-cent- soixante-six.</p> <p>Jules Hohler p^{re}</p>	<p>Le mil-huit- cent l'enfant d'autre part présenté par a été baptisé dans l'Eglise de Parrain Marraine</p>
<p>N^o 26 Leresche Aline-Marie</p> <p>Leresche, Aline-Marie fille de François-Auguste et de Emma Fanny née Conod sa femme de Ballaigues y domiciliés est née à Ballaigues le dix-sept octobre mil-huit-cent-soixante-six à six heures du matin Inscrit sur la déclaration faite par le père age d'environ vingt-six ans Le dix-neuf octobre mil-huit-cent- soixante-six.</p> <p>Jules Hohler p^{re}</p>	<p>Le mil-huit- cent l'enfant d'autre part présenté par a été baptisé dans l'Eglise de Parrain Marraine</p>
<p>N^o 27 Bourgeois François-Charles.</p> <p>Bourgeois, François-Charles fils de Henri-Jean et de Elise Suzanne née Conod sa femme de Ballaigues y domiciliés est né à Ballaigues le seize octobre mil-huit-cent-soixante-six à onze heures du soir Inscrit sur la déclaration faite par le père age d'environ trente-huit ans. Le vingt-trois octobre mil-huit-cent- soixante-six.</p> <p>Jules Hohler p^{re}</p>	<p>Le mil-huit- cent l'enfant d'autre part présenté par a été baptisé dans l'Eglise de Parrain Marraine</p>

DE LA PAROISSE de Ballaigues

Naissances.

Baptêmes.

N^o 31
Maillefer
Julés-Auguste

Maillefer, Julés-Auguste
fils de Pierre-Isaac-Auguste
et de Fanny-Gouise née Gerseche sa femme
de Ballaigues et Signerolles
domiciliés à Ballaigues
est né à Ballaigues le vingt-six Décembre
mil-huit-cent-soixante-six à huit heures
du matin.
Inscrit sur la déclaration faite par
le père
age d'environ vingt-huit ans.
Le trente-un Décembre mil-huit-cent-
soixante-six.

Julés Wohler p³

Le mil-huit-cent
l'enfant d'autre part
présenté par

a été baptisé dans l'Eglise de
Parrain

Marraine

N^o 32
Prochat
Louis-Samuel

Prochat, Louis-Samuel
fils de Georges-Louis
et de Suzanne-Gouise-Lenny née Bourgeois
du Lieu
domiciliés à Ballaigues.
est né à Ballaigues le quinze Avril
mil-huit-cent-soixante-sept à dix heures
du soir.
Inscrit sur la déclaration faite par
le père.
age d'environ quarante-un ans
Le vingt-deux Avril mil-huit-cent-
soixante-sept.

Julés Wohler p³

Le seize Juin mil-huit-
cent-soixante-sept enfant d'autre part
présenté par son père

a été baptisé dans l'Eglise de Ballaigues
Parrain
point

Marraine

Senny Prochat.

Julés Wohler p³

N^o 33.
Roy,
Auguste.

Roy, Auguste
fils de Julés-Henri
et de Thérèse-Suzanne née Truan sa femme
de Ballaigues
domiciliés
est né à Ballaigues le vingt-deux Mai
mil-huit-cent-soixante-sept à trois heures
du matin
Inscrit sur la déclaration faite par
le père
age d'environ vingt-huit ans
Le vingt-trois Mai mil-huit-cent-
soixante-sept

Julés Wohler p³

Le vingt-huit Juillet mil-huit-
cent-soixante-sept enfant d'autre part
présenté par son père

a été baptisé dans l'Eglise de Ballaigues
Parrain
point.

Marraine

point.

Julés Wohler p³

1867
DE LA PAROISSE de Ballaiguos

Naissances.	Baptêmes.
<p>N^o 37 Hereseche Louis</p> <p>Hereseche, Louis fils de Emile Ami et de Louise Tomy née Hereseche sa de Ballaiguos femme domiciliés est né à Ballaiguos le vingt-huit septembre mil-huit-cent-soixante-sept à quatre heures du matin Inscrit sur la déclaration faite par le père age d'environ trente-neuf ans Le neuf octobre mil-huit-cent- soixante-sept. J. Kohler p³</p>	<p>Le mil-huit- cent l'enfant d'autre part présente par a été baptisé dans l'Eglise de Parrain Marraine</p>
<p>N^o 38 Jaquet, Julie-Maria</p> <p>Jaquet, Julie-Maria fille de François-Louis - Ami et de Suzanne Tomy née Doy sa femme de Vallarbes et Ballaiguos domiciliés à Ballaiguos est née à Ballaiguos le trente octobre mil-huit-cent-soixante-sept à neuf heures du soir Inscrit sur la déclaration faite par le père age d'environ trente-et-un ans Le deux novembre mil-huit-cent- soixante-sept J. Kohler p³</p>	<p>Le premier Janvier mil-huit- cent-soixante-huit l'enfant d'autre part présente par son père a été baptisé dans l'Eglise de Ballaiguos Parrain Louis Hereseche - Jaquet Marraines Zelina Doy Julie Jaquet. J. Kohler p³</p>
<p>N^o 39 Jaquet Elise-Thérèse</p> <p>Extrait des registres de l'état civil de la paroisse de Vallarbes Tome VI. 110-537. Jaquet, Elise-Thérèse fille de Jérémie-François Jaquet et de Caroline Emile née Matthey sa femme, de Vallarbes et de Ballaiguos domiciliés à Vallarbes est née à Vallarbes le quatre Février mil-huit-cent-cinquante-neuf à neuf heures du matin Inscrit sur la déclaration faite par le père (qui est fils de Abram Jaquet age d'environ vingt-six ans Le sept Février mil-huit-cent- cinquante-neuf. (signé). C. Jaquet pasteur Transcrit littéralement d'après l'extrait déposé dans mes archives Julien Kohler pasteur.</p>	<p>Le treize Mars mil-huit- cent-cinquante-neuf l'enfant d'autre part présente par son père a été baptisé dans l'Eglise de Vallarbes Parrains Abram Jaquet grand-père paternel et Lucien Matthey oncle maternel de l'enfant Marraine Veuve Pros Suzanne Poy née Jaquet, cousine du père (signé) C. Jaquet pasteur</p>

1867-1868.

REGISTRE DES NAISSANCES

Naissances.

Baptêmes.

N^o 10
Jaquet
Laure Hortense Caroline

Extrait des registres de l'état-civil de la paroisse de Vallorbes 1863. Tome VI. F. 260. n^o 465.
Jaquet, Laure - Hortense - Caroline
fille de Jérôme François Jaquet (fils d'Albram),
et de Caroline Emilie née Matthey sa femme
de Vallorbes et de Ballaigues
domiciliés à Vallorbes
est née à Vallorbes le premier Août
mil-huit-cent-soixante-trois à trois heures
du soir

Inscrit sur la déclaration faite par
le père âgé de trente ans révolus
age d'environ

Le cinq Août mil-huit-cent-
soixante-trois
(signé) C. Jaquet pasteur

Transcrit littéralement d'après l'extrait déposé dans nos archives

Le seize août mil-huit-
cent-soixante-trois l'enfant d'autre part
présenté par son père

a été baptisé dans l'Eglise de Vallorbes
Parrain

Georges Samuel Matthey grand-père mat^{ernel}

Marraine

Prose Caroline Ghardon de Vallorbes

(signé)

C. Jaquet pasteur

N^o 11.
Jaquet
Jérôme François Daniel

Extrait des registres de l'état-civil de la paroisse de Vallorbes 1864. Tome VI. F. 327. n^o 966.
Jaquet, Jérôme François Daniel
fils de Jérôme François Jaquet (fils d'Albram),

et de Caroline Emilie née Matthey sa femme
de Vallorbes et de Ballaigues
domiciliés à Vallorbes
est né à Vallorbes le dix Octobre
mil-huit-cent-soixante-sept à quatre heures
du matin

Inscrit sur la déclaration faite par

le père
âgé d'environ trente quatre ans
Le seize Octobre mil-huit-cent-

soixante-sept (signé) D. de Croutet pasteur

Transcrit littéralement d'après l'extrait déposé dans nos archives

Le dix-sept novembre mil-huit-
cent-soixante-sept l'enfant d'autre part
présenté par son père

a été baptisé dans l'Eglise de Vallorbes

Parrain

Daniel Vallotton

Marraine

Louise Vallotton née Matthey

femme du parrain

(signé) D. de Croutet pasteur

N^o 12
Grobot
Emilie Adrienne

Grobot, Emilie Adrienne
fille de Jean David Jules
et de Louise Jeanette née Matthey sa femme
de Vallorbes
domiciliés à Ballaigues
est née à Ballaigues le deux Janvier
mil-huit-cent-soixante-huit douze heures
du jour

Inscrit sur la déclaration faite par

le père
âgé d'environ trente-neuf ans
Le onze Janvier mil-huit-cent-

soixante-huit.

J. Mohler p^{re}

Le huit Mars mil-huit-
cent-soixante-huit l'enfant d'autre part
présenté par son père

a été baptisé dans l'Eglise de Ballaigues
Parrain

Jules Vallotton

Marraine

Emilie Doy

Suzette Blanchard

J. Mohler p^{re}

DE LA PAROISSE de Ballaigues

Naissances.	Baptêmes.
<p>N^o 43 Richard Elise Jenny</p> <p>Richard, Elise Jenny fille de Charles Gouib et de Susanne-Elise née Truan sa femme de Ballaigues domiciliés est née à Ballaigues le quinze Janvier mil-huit-cent-soixante-huit à onze heures du jour Inscrit sur la déclaration faite par le père age d'environ trente-trois ans Le vingt-trois Janvier mil-huit-cent- soixante-huit J. Hohler p^{re}</p>	<p>Le huit Mars mil-huit- cent-soixante-huit l'enfant d'autre part présente par son père a été baptisé dans l'Eglise de Ballaigues Parrain Jenny Marraine Jenny Truan J. Hohler p^{re}</p>
<p>N^o 44 Major Elisa-Gouise</p> <p>Major, Elisa-Gouise fille de Louis-Michel-Samuel et de Eliza-Marie-Gouise née Conod d'Echallens sa femme domiciliés à Ballaigues est née à Ballaigues le douze février mil-huit-cent-soixante-huit à douze heures du jour Inscrit sur la déclaration faite par le père age d'environ trente-huit ans Le treize février mil-huit-cent- soixante-huit. J. Hohler p^{re}</p>	<p>Le huit Mars mil-huit- cent-soixante-huit l'enfant d'autre part présente par son père a été baptisé dans l'Eglise de Ballaigues Parrain Charles-Dani Conod Marraines Marie Geresehe Elise-Guzanne Geresehe J. Hohler p^{re}</p>
<p>N^o 45 Maillefer Fanny</p> <p>Maillefer, Fanny fille de Pierre Isaac Auguste et de Fanny-Gouise née Geresehe sa femme de Ballaigues et Gignerolles domiciliés à Ballaigues est née à Ballaigues le premier Mars mil-huit-cent-soixante-huit à neuf heures du matin Inscrit sur la déclaration faite par le père age d'environ trente ans Le treize Mars mil-huit-cent- soixante-huit. J. Hohler p^{re}</p>	<p>Le mil-huit- cent- l'enfant d'autre part présente par a été baptisé dans l'Eglise d' Parrain Marraine</p>

REGISTRE DES NAISSANCES

Naissances.	Baptêmes.
<p><i>No 46</i> <i>Bolard</i> <i>Jeanne-Maria-Hélia</i></p> <p><i>Cet enfant a été inscrit au Consulat général de France à Genève ainsi que l'atteste le dit Consulat, pièce déposée aux Archives.</i> <i>J. Wohler p^m</i></p> <p><i>Jeanne-Maria-Hélia Bolard</i> fille de <i>Joseph-Marcelin Bolard</i> et de <i>Zoé-Philippines née Bouquitt</i> sa femme de la <i>Gratette</i>, Département du <i>Jura</i>, France domiciliés à <i>Ballaigues</i> est née à <i>Ballaigues</i> le <i>vingt-six</i> <i>Avril</i> <i>mil-huit-cent-soixante-huit</i> <i>quatre heures</i> du <i>matin</i> Inscrit sur la déclaration faite par <i>le</i> <i>père</i> age d'environ <i>trente ans</i> Le <i>trois</i> <i>Mai</i> <i>mil-huit-cent-</i> <i>soixante-huit</i> <i>J. Wohler p^m</i></p>	<p>Le <i>mil-huit-</i> <i>cent-</i> <i>l'enfant d'autre part</i> présenté par a été baptisé dans l'Eglise d <i>Parrain</i> <i>Marraine</i></p>
<p><i>No 47</i> <i>Conod</i> <i>Esther</i></p> <p><i>Extrait des Registres civils de la circonscription de Valangin et Bouverilliers No 182</i></p> <p><i>Conod, Esther</i> fille de <i>Gouis-David Conod</i> et de <i>Elise née Béguin</i> sa femme de <i>Ballaigues et des Clées</i> domiciliés à <i>Bouverilliers</i> est née à <i>Bouverilliers</i> le <i>vingt-six</i> <i>Mars</i> <i>mil-huit-cent-cinquante-neuf</i> <i>une</i> <i>heure</i> du <i>matin</i> Inscrit sur la déclaration faite par <i>le père</i> age d'environ <i>vingt-sept ans</i> Le <i>deux</i> <i>Avril</i> <i>mil-huit-cent-</i> <i>cinquante-neuf</i> <i>L'officier de l'Etat-civil de Valangin et Bouverilliers (signé) W. Guyot.</i> <i>Transcrit d'après l'acte expédié de Valangin et avec l'autorisation du Département de</i> <i>Justice et Police, pièces déposées aux Archives, J. Wohler p^m</i></p>	<p>Le <i>mil-huit-</i> <i>cent-</i> <i>l'enfant d'autre part</i> présenté par a été baptisé dans l'Eglise d <i>Parrain</i> <i>Marraine</i></p>
<p><i>No 48</i> <i>Conod</i> <i>Elise-Gouise</i></p> <p><i>Extrait des registres civils de la circonscription de Neuchâtel No 260</i></p> <p><i>Conod, Elise-Gouise</i> fille de <i>Gouis-David Conod</i> et de <i>Elise née Béguin</i> sa femme de <i>Ballaigues et des Clées</i> domiciliés à <i>Neuchâtel</i> est née à <i>Neuchâtel</i> le <i>quatorze</i> <i>Décembre</i> <i>mil-huit-cent-soixante-cinq</i> <i>sept</i> <i>heures</i> du <i>soir</i> Inscrit sur la déclaration faite par <i>le père</i> age d'environ <i>trente-quatre ans</i> Le <i>seize</i> <i>Décembre</i> <i>mil-huit-cent-</i> <i>soixante-cinq.</i> - <i>L'officier de l'Etat-civil de Neuchâtel (signé)</i> <i>Transcrit d'après l'acte expédié de Neuchâtel et avec l'autorisation</i> <i>L. Barbier</i> <i>du Département de Justice et Police, pièces déposées aux archives. J. Wohler p^m</i></p>	<p>Le <i>mil-huit-</i> <i>cent-</i> <i>l'enfant d'autre part</i> présenté par a été baptisé dans l'Eglise d <i>Parrain</i> <i>Marraine</i></p>

DE LA PAROISSE de Ballaigues.

Naissances.

Baptêmes.

N° 49
Conrod
Benjamin-Henri

Extrait des Registres civils de la circonscription de Neuchâtel, 170-326.
Conrod, Benjamin-Henri
fils de Louis-David Conrod
et de Elise née Béguin sa femme
de Ballaigues et Des Clées
domiciliés à Neuchâtel
est né à Neuchâtel le vingt-deux août
mil-huit-cent-soixante-sept deux heures
du matin.

Inscrit sur la déclaration faite par Henri
Conrod oncle paternel de l'enfant
age d'environ trente-trois ans
Le vingt-sept août mil-huit-cent-

soixante-sept. L'Officier de l'Etat civil de Neuchâtel (signé) H. Barbier
Transcrit d'après l'acte expédié de Neuchâtel et avec l'autorisation du dé-
partement de Justice et Police, pièces déposées aux Archives J. Mohler pasteur

Le mil-huit-
cent l'enfant d'autre part
présenté par

a été baptisé dans l'Eglise d
Parrain

Marraine

N° 50
Arniquet
Louise-Emma

Arniquet, Louise-Emma
fille de François Louis
et de Françoise Emma née Bourgeois sa
de Mathod femme
domiciliés le père à Gland, la mère
est née à Ballaigues le vingt-un mai
mil-huit-cent-soixante-huit douze heures
du soir

Inscrit sur la déclaration faite par le
Père
age d'environ vingt-huit ans
Le vingt-trois mai mil-huit-cent-
soixante-huit

J. Mohler pasteur

Le mil-huit-
cent l'enfant d'autre part
présenté par

a été baptisé dans l'Eglise d
Parrain

Marraine

N° 51.
Garnier
Marie-Eulalie

Garnier, Marie-Eulalie
fille de Vital-Hippolyte Garnier
et de Catherine née Lambert sa femme
d'Aligre, Haute-Loire, France
domiciliés à Ballaigues
est née à Ballaigues le vingt-un mai
mil-huit-cent-soixante-huit sept heures
du matin

Inscrit sur la déclaration faite par la
mère
age d'environ trente-cinq ans
Le premier Juin mil-huit-cent-
soixante-huit

J. Mohler pasteur

Le mil-huit-
cent l'enfant d'autre part
présenté par

a été baptisé dans l'Eglise d
Parrain

Marraine

Inscrit au Bureau
général de France
à Genève comme
l'acte la déclara-
tion déposée aux
Archives.

J. Mohler pasteur

REGISTRE DES NAISSANCES

Naissances.

Baptêmes.

N^o 52
Bourgeois
Clara-Louise-Marie

Extrait du registre des Naissances de la Ville de Genève.
Bourgeois, Clara-Louise-Marie
fille de Louis-Théophile Bourgeois
et de Louise-Fanny Bourgeois sa femme
de Ballaigues
domiciliés à Genève
est née à Genève le vingt-sept Mai
mil-huit-cent-soixante-sept à neuf heures
du soir

Inscrit sur la déclaration faite par
le père
age d'environ trente-deux ans
Le vingt-huit Mai mil-huit-cent-
soixante-sept. L'Officier de l'Etat-civil (signé) J. Braillard
Transcrit d'après l'acte expédié de Genève et avec l'autorisation du Dépar-
tement de Justice et Police, pièces déposées aux Archives. J. Mohler p^m

Le mil-huit
cent- L'enfant d'autre part
présente par

a été baptisé dans l'Eglise d
Parrain
Marraine

N^o 53
Bourgeois
Louis-Emile

Extrait des Registres de l'Etat-civil de la Commune de St-Croix, Tome VIII
N^o 786. Bourgeois, Louis-Emile
fils de François-Louis
et de Julie-Fanny Truan sa femme
de Ballaigues
domiciliés à St-Croix
est né à St-Croix le vingt-neuf Avril
mil-huit-cent-cinquante-trois cinq heures
du matin

Inscrit sur la déclaration faite par
le père
age d'environ vingt-huit ans
Le onze Mai mil-huit-cent-
cinquante-trois; (signé) R. Paride past.
Transcrit littéralement d'après l'acte expédié d'après nos archives.
J. Mohler.

Le mil-huit
cent- L'enfant d'autre part
présente par

a été baptisé dans l'Eglise d
Parrain
Marraine

N^o 54
Rose
Henri-Alfred

Rose, Henri-Alfred
fils de Jacques-François
et de Anne-Elisabeth née Day sa femme
de Ballaigues
domiciliés
est né à Ballaigues le vingt-et-un Juin
mil-huit-cent-soixante-huit six heures
du soir

Inscrit sur la déclaration faite par
le père de l'enfant
age d'environ quarante-sept ans
Le trente Juin mil-huit-cent-
soixante-huit.
J. Mohler p^m

Le vingt-trois Juin mil-huit
cent-soixante-huit l'enfant d'autre part
présente par son père

a été baptisé dans l'Eglise de Ballaigues
Parrain
Henri-Alfred Rose
Marraine
Henriette Day

J. Mohler p^m

DE LA PAROISSE de Ballaigues

Naissances.

Baptêmes.

N° 55
Duchamp
Céline

Duchamp, Céline
fille de Benoit Duchamp
et de Louise née Hacquart sa femme
de Doranges, Rue de Dome, France
domiciliés à Ballaigues
est née à Ballaigues le vingt-deux Juin
mil-huit-cent-soixante-huit à onze heures
du matin
Inscrit sur la déclaration faite par
le père
âge d'environ trente et un ans
Le trois Juillet mil-huit-cent-
soixante-huit

Le mil-huit-cent
l'enfant d'autre part
présenté par
a été baptisé dans l'Eglise de
Parrain
Marraine

J. Hohler

N° 56
Heresche
Aline

Heresche, Aline
fille de Auguste Heresche
et de Amélie Hemette née Heresche sa
de Ballaigues
domiciliés
est née à Ballaigues le vingt-un Juin
mil-huit-cent-soixante-huit à sept heures
du matin
Inscrit sur la déclaration faite par
le père
âge d'environ trente quatre ans
Le cinq Juillet mil-huit-cent-
soixante-huit

Le vingt-trois Août mil-huit-
cent-soixante-huit enfant d'autre part
présenté par son père
a été baptisé dans l'Eglise de Ballaigues
Parrain
le père
Marraine
la mère

J. Hohler

J. Hohler

N° 57
Hohler
Gustave

Hohler, Gustave
fils de Jules Charles Albert Hohler
et de Henriette Caroline née Rascal sa
de Hausanne et de Buren (Canton de Bern)
domiciliés à Ballaigues
est né à Ballaigues le vingt-neuf Juin
mil-huit-cent-soixante-huit à quatre heures
du soir
Inscrit sur la déclaration faite par
le père
âge d'environ trente-deux ans
Le neuf Juillet mil-huit-cent-
soixante-huit

Le deux Août mil-huit-
cent-soixante-huit enfant d'autre part
présenté par son père
a été baptisé dans l'Eglise de Ballaigues
Parrain
George Rascal
Marraines
Henriette Houly
Lisa Bolomoy

J. Hohler

J. Hohler

Inscrit à Buren,
Registre des Baptêmes
des au-dehors,
Tome I folio 66,
comme l'atteste la
déclaration de Monsieur
Gorge, procureur
présenté au
Archives.
J. Hohler

REGISTRE DES NAISSANCES

N^o 58
Bourgeois
Jules-Henri

Naissances.
Bourgeois, Jules-Henri
fils de Henri-Jean
et de Elise-Suzanne ^(sa femme) née Lenoir
de Ballaigues
y domiciliés
est né à Ballaigues le huit Juillet
mil-huit-cent-soixante-huit à trois heures
du soir
Inscrit sur la déclaration faite par
le père
âge d'environ trente-neuf ans
Le vingt Juillet mil-huit-cent-
soixante-huit.
J. Hohler p^r

Baptêmes.
Le mil-huit
cent- l'enfant d'autre part
présenté par
a été baptisé dans l'Eglise d
Parrain
Marraine

N^o 59
Geresche
Héloïse Justine

Naissances.
Geresche, Héloïse-Justine
fille de Henri
et de Marie-Jenni ^(sa femme) née Reynoud
de Ballaigues
y domiciliés
est née à Ballaigues le vingt-six Juillet
mil-huit-cent-soixante-huit onze heures
du soir
Inscrit sur la déclaration faite par
le père
âge d'environ trente-et-un ans
Le vingt-neuf Juillet mil-huit-cent-
soixante-huit
J. Hohler p^r

Baptêmes.
Le mil-huit
cent- l'enfant d'autre part
présenté par
a été baptisé dans l'Eglise d
Parrain
Marraine

N^o 60
Geresche
Octave-Eugène

Naissances.
Geresche, Octave-Eugène
fils de Jean-François
et de Anna-Mélanie ^(sa femme) née Bourgeois
de Ballaigues
y domiciliés
est né à Ballaigues le quinze Juillet
mil-huit-cent-soixante-huit à onze heures
du jour
Inscrit sur la déclaration faite par
le père
âge d'environ vingt-six ans.
Le vingt-neuf Juillet mil-huit-cent-
soixante-huit
J. Hohler p^r

Baptêmes.
Le mil-huit
cent- l'enfant d'autre part
présenté par
a été baptisé dans l'Eglise d
Parrain
Marraine

DE LA PAROISSE de Ballaigues

Extrait des Registres des Naissances de Vallarbes, tome VI. page 335, n° 990. - 1868.

Naissances.

Baptemes.

N° 61
Reuge
Louise-Anna

Reuge, Louise-Anna
fille de Pierre-François Reuge (fils de feu
Marie-Louis
et de Susette-Françoise-Anna née Bulla
de Ballaigues et de Gimberolle sa femme
domiciliés à Vallarbes
est née à Vallarbes le vingt-cinq Avril
mil-huit-cent-soixante-huit à quatre heures
du matin

Le treize Septembre mil-huit-
cent-soixante-huit enfant d'autre part
présenté par son père

a été baptisé dans l'Eglise de Ballaigues
Parrain

point

Marraine
Louise Reuge

J. Hohler p^{re}

Inscrit sur la déclaration faite par

le père
age d'environ trente-trois ans
Le premier Mai mil-huit-cent-
soixante-huit. (signé) J. De Courty p^{re}
Transcrit littéralement d'après l'extract
posé dans nos archives J. Hohler p^{re}

N° 62
Heresche
Paul-Eduard

Heresche, Paul-Eduard
fils de Jean-Louis Heresche
et de Louise-Julie née Mayor sa femme
de Ballaigues
y domiciliés
est né à Ballaigues le cinq Septembre
mil-huit-cent-soixante-huit à six heures
du soir

Le mil-huit-
cent- l'enfant d'autre part
présenté par

a été baptisé dans l'Eglise d
Parrain

Marraine

Inscrit sur la déclaration faite par

le père
age d'environ trente-sept ans
Le dix-neuf Septembre mil-huit-cent-
soixante-huit

J. Hohler p^{re}

N° 63
Heresehe
Emile-Eduard

Heresehe, Emile-Eduard
fils de Jean-Louis Heresehe
et de Louise-Julie née Mayor sa femme
de Ballaigues
y domiciliés
est né à Ballaigues le cinq Septembre
mil-huit-cent-soixante-huit à six heures
du soir

Le mil-huit-
cent- l'enfant d'autre part
présenté par

a été baptisé dans l'Eglise d
Parrain

Marraine

Inscrit sur la déclaration faite par

le père
age d'environ trente-sept ans
Le dix-neuf Septembre mil-huit-cent-
soixante-huit.

J. Hohler p^{re}

REGISTRE DES NAISSANCES

N^o 64
Favre
Gouise-Amélie

Favre, Gouise-Amélie
fils de Jean-Pierre Benjamin
et de Julie-Henriette née Rouge ^(veuve)
de Goumiers
domiciliés à Ballaigues
est née à Ballaigues le vingt-trois Août
mil-huit-cent-soixante-huit à trois heures
du matin

Inscrit sur la déclaration faite par
la mère
agée d'environ trente-cinq ans
Le vingt-six Septembre mil-huit-cent-
soixante-huit

J. Mohler p^{re}

Baptêmes.

Le vingt-sept Janvier mil-huit-
cent-soixante-neuf l'enfant d'autre part
présente par son père

a été baptisé dans l'Eglise de Ballaigues
Parrain
le père

Marraine
la mère

J. Mohler p^{re}

N^o 65
Prochat
Ullysse

Prochat, Ullysse
fils de Georges Louis
et de Justine-Gouise-Jenny née ^(bourgeois de femme)
du Gien
domiciliés à Ballaigues
est né à Ballaigues le quatorze Octobre
mil-huit-cent-soixante-huit onze heures
du soir

Inscrit sur la déclaration faite par
le père
agé d'environ quarante-deux ans
Le vingt-quatre Octobre mil-huit-cent-
soixante-huit

J. Mohler p^{re}

Le vingt-sept Décembre mil-huit-
cent-soixante-huit l'enfant d'autre part
présente par son père

a été baptisé dans l'Eglise de Ballaigues
Parrain
le père

Marraine
la mère

J. Mohler p^{re}

N^o 66
Conod
Ernest

Conod, Ernest
fils naturel de Henriette Conod laquelle est
fille de Jean-Gouis Conod ^(veuve)
et de Gouise Marie-Jenny née Braillard
de Ballaigues et des Chés
domiciliée à Ballaigues
est né à Ballaigues le quatre Octobre
mil-huit-cent-soixante-huit une heure
du matin

Inscrit sur la déclaration faite par la
sage femme Jenny Truan et enregistrée
par le juge de paix de Vallarbes, pièces de
age ^(veuve)
Le quatre Novembre mil-huit-cent-
soixante-huit.

J. Mohler p^{re}

Le vingt-neuf avril mil-huit-
cent-soixante-neuf l'enfant d'autre part
présente par sa mère

a été baptisé dans l'Eglise de Ballaigues
Parrains

Gouis Conod
Ernest Maillard
Marraine

sonit

J. Mohler p^{re}

DE LA PAROISSE de Ballaigues

Extrait des Registres de Kingstown, comté de Dublin, Irlande

Naissances.

Baptêmes.

N° 47
Conod
Anna-Maria
(Transcription)

Conod, Anna-Maria
fille de Henri Conod
et de Susanne née Rierce sa femme
de Ballaigues et des Cées
domiciliés le père à l'étranger, la mère à
est née à Kingstown le dix-sept Mars
mil-huit-cent-soixante-huit à
Inscrit sur la déclaration faite par Jane
Higgins, présente à la naissance, logeant à
l'âge d'environ l'hôpital de Kingstown
Le trente Mars mil-huit-cent-
soixante-huit. Le Registrar de Kingstown (signé) Joseph Gedwith
Transcrit d'après l'acte curé de Dublin avec l'autorisation du Département de
Justice et Police et en suite de la déclaration des Communes de Ballaigues et des Cées,
portant qu'elles reconnaissent Anna-Maria Conod comme bourgeois. J. Kohler p^{re}

Le mil-huit-cent
l'enfant d'autre part
présenté par
a été baptisé dans l'Eglise de
Parrain
Marraine

N° 48
Reuge
Marie-Groise

Reuge, Marie-Groise
fille de Marc Henri Reuge
et de Jeanette-Lélie née Reymond sa
de Ballaigues et d'Ingherollas
domiciliés à Ballaigues
est née à Ballaigues le seize Novembre
mil-huit-cent-soixante-huit à deux heures
du soir
Inscrit sur la déclaration faite par
la mère
âge d'environ trente-six ans
Le vingt-neuf Novembre mil-huit-cent-
soixante-huit
J. Kohler p^{re}

Le vingt-huit Février mil-huit-
cent-soixante-neuf l'enfant d'autre part
présenté par son père
a été baptisé dans l'Eglise de Ballaigues
Parrain
Julien Reuge
Marraine
Lenny Reuge
J. Kohler p^{re}

N° 49
Barberat
Rose-Adèle

Barberat, Rose-Adèle
fille de Charles-Ulysse Barberat
et de Marie-Elise Desjoris
à
domicilié
est née aux Terrières le quinze Septembre
mil-huit-cent-soixante-cinq à
du
Inscrit sur la déclaration faite par
à l'âge d'environ Aux Terrières
Le dix-huit Septembre mil-huit-cent-
soixante-cinq (signé) l'officier de l'Etat civil L. C. Guillaume.
Inscrit avec l'autorisation du Département de Justice et Police et sur le
vu du certificat d'inscription de l'officier d'Etat civil des Terrières, prises déposées aux
Archives J. Kohler p^{re}

(Mouchard)
Le six Décembre mil-huit-
cent-soixante-huit l'enfant d'autre part
présenté par son père
a été baptisé dans l'Eglise de Ballaigues
Parrain
Marraine
J. Kohler p^{re}

REGISTRE DES NAISSANCES

N^o 70
Barbezat
Clara - Evelina

Naissances.
Extrait du Registre des Naissances de
Barbezat, Clara - Evelina
fille de Charles-Ulysse Barbezat
et de Marie-Elise Dupierre
d
domiciliés en cette Commune
est née à Fougre le sept Juillet
mil-huit-cent-soixante-huit trois heures
du matin
Inscrit sur la déclaration faite par

Baptêmes.
Fougre (France)
Le six Décembre mil-huit-
cent-soixante-huit l'enfant d'autre part
présente par son père
a été baptisé dans l'Eglise de Ballaigues
Parrain
Marraine

age d'environ
Le vingt-sept Juillet mil-huit-cent-
soixante-huit, (signé) M. Perrin
Trascrit avec l'autorisation du Département de Justice et Police et sur le vu de
l'Extrait délivré par l'Officier de l'Etat-civil de Fougre, pièces déposées aux Archives.
J. Mohler P^{re}

J. Mohler P^{re}

N^o 71
Geizt
Marie-Elise

Extrait du registre des Naissances de Fougre (France)
Geizt, Marie-Elise
fille de Christian-Théophile Geizt
et de Anna Furter sa veuve
d
domiciliés à la Ferrière sous Fougre
est née à La Ferrière le vingt-huit Novembre
mil-huit-cent-soixante-huit sept heures
du soir
Inscrit sur la déclaration faite par

Le six Décembre mil-huit-
cent-soixante-huit l'enfant d'autre part
présente par sa mère
a été baptisé dans l'Eglise de Ballaigues
Parrain
Henri Clerc
Marraine
Elise Clerc

Jenny Jeanne sage femme à Ballaigues (Vau)
age d'environ quarante ans
Le trente Novembre mil-huit-cent-
soixante-huit. (signé) M. Perrin
Trascrit avec l'autorisation du Département de Justice et Police et sur le vu de
l'Extrait délivré par l'Officier de l'Etat-civil de Fougre, pièces déposées aux Archives.
J. Mohler P^{re}

J. Mohler P^{re}

N^o 72
Geresche
Louis - Emile

Geresche, Louis - Emile
fils de François-Louis Geresche
et de Julie-Marie née Sébastein sa
de Ballaigues
domiciliés
est né à Ballaigues le quinze Janvier
mil-huit-cent-soixante-neuf dix heures
du soir
Inscrit sur la déclaration faite par

Le mil-huit-
cent- l'enfant d'autre part
présente par
a été baptisé dans l'Eglise d
Parrain
Marraine

le père
age d'environ quarante ans
Le dix-huit Janvier mil-huit-cent-
soixante-neuf
J. Mohler P^{re}

J. Mohler P^{re}

DE LA PAROISSE de Ballaigues

Naissances.

Baptêmes.

N^o 73.
Doy
Constance-Gina.

Doy, Constance-Gina
fils de Jules-Henri Doy
et de Pauline-Jeanne née Truan
de Ballaigues
est née à Ballaigues le vingt-quatre
mil-huit-cent-soixante-neuf à quatre heures
du soir
Inscrit sur la déclaration faite par
le père
âge d'environ trente ans
Le trente Janvier mil-huit-cent-
soixante-neuf
J. Hobler p^{re}

Le mil-huit-cent
l'enfant d'autre part
présenté par
a été baptisé dans l'Eglise de
Parrain
Marraine

N^o 74
Geresche
Marie-Frouise

Geresche, Marie-Frouise
fille naturelle de Prosper-Marguerite
Geresche laquelle est fille de Fiducios-Henri
et de rose et de Adèle-Stephanie née Gouvier
de Ballaigues
est née à Ballaigues le huit février
mil-huit-cent-soixante-neuf à trois heures
du soir
Inscrit sur la déclaration faite par la
mère femme Fanny Truan de Ballaigues et eue
âge d'environ quatre par le Juge de Paix de Vallarbes.
Le dix février mil-huit-cent-
soixante-neuf
J. Hobler p^{re}

Le dix-sept Mai mil-huit-cent-
soixante-neuf l'enfant d'autre part
présenté par sa mère
a été baptisé dans l'Eglise de Ballaigues
Parrain
Philomène Clément
Marraine
Frouise Geresche
J. Hobler p^{re}

N^o 75
Geresche
Ernest-Alfred

Geresche, Ernest-Alfred
fils de Louis-Emile Geresche
et de Augustina née Geresche sa femme
de Ballaigues
est né à Ballaigues le dix-huit février
mil-huit-cent-soixante-neuf à cinq heures
du matin
Inscrit sur la déclaration faite par
le père
âge d'environ trente-cinq ans
Le vingt-sept février mil-huit-cent-
soixante-neuf.
J. Hobler p^{re}

Le vingt-cinq Avril mil-huit-cent-
soixante-neuf l'enfant d'autre part
présenté par son père
a été baptisé dans l'Eglise de Ballaigues
Parrain
Jules Besançon
Marraine
Pauline Besançon
J. Hobler p^{re}

REGISTRE DES NAISSANCES

Naissances.	Baptêmes.
<p><i>No 76</i> <i>Mayor</i> <i>Charles-Albert</i></p> <p><i>Mayor, Charles-Albert</i> fils de <i>Henri Mayor</i> et de <i>Julie-Virginie</i> née <i>Conod</i> ^(femme) sa de <i>Montreux</i> ^(laigues) domiciliés le père à Paris, la mère à <i>Ballaigues</i> est né à <i>Ballaigues</i> le vingt-deux février mil-huit-cent soixante-neuf <i>soixante-neuf</i> ^{à six} heures du soir Inscrit sur la déclaration faite par le grand-mère de l'enfant agé d'environ quarante-huit ans. Le vingt-cinq février mil-huit-cent- soixante-neuf</p> <p><i>J. Mohler pz</i></p>	<p>Le mil-huit-cent- présente par l'enfant d'autre part a été baptisé dans l'Eglise d' Parrain Marraine</p>
<p><i>No 77</i> <i>Reuge</i> <i>Jenny</i></p> <p><i>Reuge, Jenny</i> fils de <i>Pierre-François Reuge</i> et de <i>Justette-Françoise Anna</i> ^(veuve de femme) née de <i>Ballaigues</i> et de <i>Signerolles</i> domiciliés à <i>Ballaigues</i> est née à <i>Ballaigues</i> le sept mars mil-huit-cent soixante-neuf <i>soixante-neuf</i> ^{à six} heures du soir Inscrit sur la déclaration faite par le père agé d'environ trente-quatre ans Le dix mars mil-huit-cent- soixante-neuf</p> <p><i>J. Mohler pz</i></p>	<p>Le mil-huit-cent- présente par l'enfant d'autre part a été baptisé dans l'Eglise d' Parrain Marraine</p>
<p><i>No 78</i> <i>Burnand</i> <i>Julie</i></p> <p><i>Burnand Julie</i> fille de <i>Dani Burnand</i> et de <i>Charlotte</i> née <i>Forestier</i> ^(femme) de <i>Pullyens</i> domiciliés à <i>Ballaigues</i> est née à <i>Ballaigues</i> le quatre avril mil-huit-cent soixante-neuf <i>soixante-neuf</i> ^{à deux} heures du soir Inscrit sur la déclaration faite par le père agé d'environ trente-quatre ans Le dix-neuf avril mil-huit-cent- soixante-neuf</p> <p><i>J. Mohler pz</i></p>	<p>Le deux Mai mil-huit-cent- présente par son père l'enfant d'autre part a été baptisé dans l'Eglise de <i>Ballaigues</i> Parrain font Marraine <i>Julie Forestier</i> <i>J. Mohler pz</i></p>

DE LA PAROISSE de Ballaigues

Naissances.

Baptêmes.

N° 79
Geresche
Paul

Geresche, Paul
fils de Paul-Auguste Geresche
et de Marie-Jenny née ^{Jeune} Rose de Ballaigues
domiciliés
est né à Ballaigues le dix-sept avril
mil-huit-cent-soixante-neuf trois heures
du matin
Inscrit sur la déclaration faite par
le père
age d'environ vingt-quatre ans
Le dix-sept avril mil-huit-cent-
soixante-neuf.
J. Hobler p³

Le mil-huit-cent
l'enfant d'autre part
présenté par
a été baptisé dans l'Eglise de
Parrain
Marraine

N° 80
Geresche
Marie

Geresche, Marie
fille de Paul-Auguste Geresche
et de Marie-Jenny née ^{Jeune} Rose de Ballaigues
domiciliés
est née à Ballaigues le dix-sept avril
mil-huit-cent-soixante-neuf trois heures
du matin
Inscrit sur la déclaration faite par
le père
age d'environ vingt-quatre ans
Le dix-sept avril mil-huit-cent-
soixante-neuf.
J. Hobler p³

Le mil-huit-cent
l'enfant d'autre part
présenté par
a été baptisé dans l'Eglise de
Parrain
Marraine

N° 81
Rose
Arthur-Jules

Rose, Arthur-Jules
fils de Jules-Louis Rose
et de Emilie-Jenny née Geresche de Ballaigues
domiciliés
est né à Ballaigues le vingt-six avril
mil-huit-cent-soixante-neuf à dix heures
du soir
Inscrit sur la déclaration faite par
le père
age d'environ vingt-neuf ans
Le huit mai mil-huit-cent-
soixante-neuf
J. Hobler p³

Le onze Juillet mil-huit-cent-
soixante-neuf l'enfant d'autre part
présenté par son père
a été baptisé dans l'Eglise de Ballaigues
Parrain
Jules Louis Mayor
Marraine
Fanny Louise Cond
H. Humbler

REGISTRE DES NAISSANCES

Naissances.

Baptêmes.

N^o 82
 Eugègger
 Auguste
 Approuvé l'adjonction des lettres *cg*
 au mot Eugègger Jombé
 N^o 82 Jombé
 26 Juillet 1870
 Approuvé l'adjonction des lettres
cg à la première ligne
 Jombé
 26 Juillet 1870

Eugègger Auguste
 fils de Paul Eugègger
 et de Suzanne née Michod la femme
 de Wachseldorn Canton de Berne
 domiciliés à Ballaigues
 est né à Ballaigues le quatre Juin
 mil-huit-cent-soixante-neuf à deux heures
 du matin
 Inscrit sur la déclaration faite par
 le père
 âgé d'environ trente-huit ans
 Le quatre Juin mil-huit-cent-
 soixante-neuf
 Jombé

Le mil-huit-cent-
 soixante-neuf l'enfant d'autre part
 présenté par
 a été baptisé dans l'Eglise de
 Ballaigues
 Parrain
 MARRAINE

N^o 83
 Doy
 Jules-Louis

Doy Jules-Louis
 fils de Louis-David-Daniel Doy
 et de Marie-Françoise Drotte née Simon la femme
 de Ballaigues
 y domiciliés
 est né à Ballaigues le dix Juin
 mil-huit-cent-soixante-neuf à neuf heures
 du soir
 Inscrit sur la déclaration faite par
 le père
 âgé d'environ quarante-trois ans
 Le dix Juin mil-huit-cent-
 soixante-neuf
 Jombé

Le vingt-cinq Juillet mil-huit-
 cent-soixante-neuf l'enfant d'autre part
 présenté par son père
 a été baptisé dans l'Eglise de Ballaigues
 Parrain
 Court
 MARRAINE
 Louis-Jenny Doy
 Jombé

N^o 84
 Leresche
 Jules-Louis-Julien

Leresche Jules-Louis-Julien
 fils de Emile Jean-Louis Leresche
 et de Léa-Louise née Leresche la femme
 de Ballaigues et
 y domiciliés
 est né à Ballaigues le vingt-huit Juin
 mil-huit-cent-soixante-neuf à neuf heures
 du matin
 Inscrit sur la déclaration faite par
 le père
 âgé d'environ trente-quatre ans
 Le dix-huit Juillet mil-huit-cent-
 soixante-neuf
 Jombé

Le vingt-dix Septembre mil-huit-
 cent-soixante-neuf l'enfant d'autre part
 présenté par son père
 a été baptisé dans l'Eglise de Ballaigues
 Parrain
 Ceres-Julien Leresche
 Louis Simon
 MARRAINE
 Colna-Louise Leresche
 Félise Mauffler
 Jombé

DE LA PAROISSE de Ballaigues

Naissances.	Baptêmes.
<p><i>Leresche Hermance</i> <i>filie de Auguste Leresche</i> <i>et de Amélie-Henriette née Leresche sa femme</i> <i>de Ballaigues et</i> <i>y domiciliée</i> <i>est née à Ballaigues le trois Juillet</i> <i>mil-huit-cent-soixante-neuf à neuf heures</i> <i>du matin</i> <i>Inscrit sur la déclaration faite par</i> <i>le père</i> <i>agé d'environ trente-cinq ans</i> <i>Le vingt-sept Juillet mil-huit-cent-</i> <i>soixante-neuf</i> <i>J. Immler past.</i></p>	<p><i>Le dix-sept Octobre mil-huit-</i> <i>cent-soixante-neuf l'enfant d'autre part</i> <i>présenté par son père</i> <i>a été baptisé dans l'Eglise de Ballaigues</i> <i>Parrain</i> <i>Isaac George Louis Leresche</i> <i>Marraine</i> <i>Rosalie Leresche</i> <i>J. Immler past.</i></p>
<p><i>Bourgeois Charles-Arnot</i> <i>filis de Auguste-Henri Bourgeois</i> <i>et de Fanny-Rose née Leresche sa femme</i> <i>de Ballaigues et</i> <i>y domiciliés</i> <i>est né à Ballaigues le dix-huit Aout</i> <i>mil-huit-cent-soixante-neuf à quatre heures</i> <i>du matin</i> <i>Inscrit sur la déclaration faite par</i> <i>le père</i> <i>agé d'environ trente-trois ans</i> <i>Le vingt-trois Aout mil-huit-cent-</i> <i>soixante-neuf</i> <i>J. Immler past.</i></p>	<p><i>Le</i> <i>mil-huit-</i> <i>cent-</i> <i>l'enfant d'autre part</i> <i>présenté par</i> <i>a été baptisé dans l'Eglise d</i> <i>Parrain</i> <i>Marraine</i></p>
<p><i>Mullefer Marie-Julie</i> <i>filie de Pierre-Isaac-Auguste Mullefer</i> <i>et de Fanny-Louise née Leresche sa femme</i> <i>de Ballaigues et Lignerolles</i> <i>y domiciliés à Ballaigues</i> <i>est née à Ballaigues le vingt-neuf Aout</i> <i>mil-huit-cent-soixante-neuf à neuf heures</i> <i>du matin</i> <i>Inscrit sur la déclaration faite par</i> <i>le père</i> <i>agé d'environ trente et un ans.</i> <i>Le dix-sept Septembre mil-huit-cent-</i> <i>soixante-neuf</i> <i>J. Immler past.</i></p>	<p><i>Le</i> <i>mil-huit-</i> <i>cent-</i> <i>l'enfant d'autre part</i> <i>présenté par</i> <i>a été baptisé dans l'Eglise d</i> <i>Parrain</i> <i>Marraine</i></p>

N° 85
Leresche
Hermance

N° 86
Bourgeois
Charles-Arnot

N° 87
Mullefer
Marie-Julie

approuvé la correction et
inscrit - ligne
J. Immler past.
6 Sept. 1869

REGISTRE DES NAISSANCES

Naissances.	Baptêmes.
<p>No 88 Bourgeois Alois Jules</p> <p>Bourgeois Alois-Jules fils de Gustave Bourgeois et de Rosine née Deppierraz sa femme de Ballaigues et y domiciliés est né à Ballaigues le onze septembre mil-huit-cent-soixante-neuf à quatre heures du soir. Inscrit sur la déclaration faite par le père age d'environ vingt-huit ans. Le vingt-sept septembre mil-huit-cent- soixante-neuf. L'Immler Past^r</p>	<p>Le dix Octobre mil-huit- cent-soixante-neuf l'enfant d'autre part présenté par son père a été baptisé dans l'Eglise de Ballaigues Parrain Jules-Alfred Bourgeois Marraine Julie-Henriette Bourgeois L'Immler Past^r</p>
<p>No 89 Meunier-Bellard Alexandre</p> <p>Inscrit au Consulat Général de France comme l'atteste la déclaration déposée aux Archives L'Immler Past^r</p> <p>Meunier-Bellard Alexandre fils d'Antoine Alexandre Meunier-Bellard et de Eugénie née Castor sa femme du Canton de Vevins Département de l'Ain (France) domiciliés à Ballaigues est né à Ballaigues le vingt-sept septembre mil-huit-cent-soixante-neuf à onze heures du soir. Inscrit sur la déclaration faite par le père age d'environ trente-deux ans. Le deux Octobre mil-huit-cent- soixante-neuf L'Immler Past^r</p>	<p>Le mil-huit- cent- l'enfant d'autre part présenté par a été baptisé dans l'Eglise d Parrain Marraine</p>
<p>No 90 Lesesche Samuel-Alphonse</p> <p>Lesesche Samuel-Alphonse fils de Henri Lesesche et de Marie-Jenny née Raymond sa femme de Ballaigues y domiciliés est né à Ballaigues le vingt-trois Novembre mil-huit-cent-soixante-neuf à six heures du soir. Inscrit sur la déclaration faite par le père age d'environ trente-deux ans Le vingt-sept Novembre mil-huit-cent- soixante-neuf L'Immler Past^r</p>	<p>Le mil-huit- cent- l'enfant d'autre part présenté par a été baptisé dans l'Eglise d Parrain Marraine</p>

DE LA PAROISSE de Ballaigues

Naissances.

Baptêmes.

N° 91
Leresche
Clémence-Esther

Leresche Clémence-Esther
fille de Jean-Louis Leresche
et de Louise Julie née Mayor sa femme
de Ballaigues et
domiciliés
est née à Ballaigues le trois Janvier
mil-huit-cent-septante à huit heures
du matin.
Inscrit sur la déclaration faite par
le père
age d'environ trente-neuf ans.
Le six Janvier mil-huit-cent-
septante
H. J. M. le Pasteur

Le mil-huit-
cent l'enfant d'autre part
présenté par
a été baptisé dans l'Eglise de
Parrain
Marraine

N° 92
Conrad
Henry William
(Transcription)

Extrait du registre des naissances du district de Leominster, comté de Hereford
Conrad Henry-William
fils de Henry Conrad
et de Annan née Pearce sa femme
de Ballaigues et des Îles
domiciliés la mère à Bach Hill Wimbles
est né à Bach Hill Wimbles quinze Novembre
mil-huit-cent-soixante-neuf à
deux heures
Inscrit sur la déclaration faite par la
mère
age d'environ
Le quatorze Décembre mil-huit-cent-
soixante-neuf
Le Registre du district de Leominster (comté de Hereford) a été transcrit d'après l'acte original de naissance de Conrad Henry-William Conrad fils de Henry Conrad et de Annan née Pearce sa femme de Ballaigues et des Îles par le pasteur H. J. M. le Pasteur

Le mil-huit-
cent l'enfant d'autre part
présenté par
a été baptisé dans l'Eglise de
Parrain
Marraine
(Les papiers concernant cette transcription se trouvent aux Archives)

N° 93
Conrad
David Charles Louis

Conrad David Charles Louis
fils de David Benjamin Conrad
et de Fanny Henriette née Besanson sa femme
de Ballaigues et des Îles
domiciliés à Ballaigues
est né à Ballaigues le dix Janvier
mil-huit-cent-septante à neuf heures
du soir.
Inscrit sur la déclaration faite par le
père
age d'environ cinquante et un an.
Le vingt-deux Janvier mil-huit-cent-
septante
H. J. M. le Pasteur

Le trois Avril mil-huit-
cent-septante l'enfant d'autre part
présenté par son père
a été baptisé dans l'Eglise de Ballaigues
Parrain
Charles Conrad
Marraine
Louise Conrad
H. J. M. le Pasteur

REGISTRE DES NAISSANCES

No 94
Bourgeois
Marie-Léona

Naissances.

Bourgeois Marie-Léona
fille de Henri-Jean Bourgeois
et de Elie-Suzanne née Conod sa femme
de Ballaigues et
y domiciliés
est née à Ballaigues le trente Avril
mil-huit-cent-septante à neuf heures
du matin.
Inscrit sur la déclaration faite par
le père
agé d'environ quarante et un ans.
Le quatorze Mai mil-huit-cent-
septante.

J. Müller pastre

Baptêmes.

Le mil-huit-
cent- l'enfant d'autre part
présenté par

a été baptisé dans l'Eglise de
Parrain

Marraine

No 95
Jaquet
Gustave-Albert

Jaquet Gustave-Albert
fils de François-Louis-Ami Jaquet
et de Suzanne-Jenny née Loy sa femme
de Ballaigues et Vallières
domiciliés à Ballaigues
est né à Ballaigues le vingt-quatre Juin
mil-huit-cent-septante à huit heures
du soir.

Inscrit sur la déclaration faite par
le père
agé d'environ trente-quatre ans.
Le premier Juillet mil-huit-cent-
septante.

J. Müller pastre

Le huit Juin mil-huit-
cent-septante-un l'enfant d'autre part
présenté par son père

a été baptisé dans l'Eglise de Ballaigues
Parrain

Marraine
Léona Loy

J. Müller pastre

No 96
Rueggesser
Auguste-Jules

Rueggesser Auguste-Jules
fils de Jacob Rueggesser
et de Suzanne née Niod sa femme
de Wachseldorn (Berne)
domiciliés à Ballaigues
est né à Ballaigues le huit Juillet
mil-huit-cent-septante à quatre heures
du soir.

Inscrit sur la déclaration faite par
le père
agé d'environ trente-neuf ans.
Le dix-huit Juillet mil-huit-cent-
septante.

J. Müller pastre

Le quatorze Août mil-huit-
cent-septante l'enfant d'autre part
présenté par son père

a été baptisé dans l'Eglise de Ballaigues
Parrain

Auguste Marti

Marraine
Marie-Josette Marti née Dornier
femme du parrain.

J. Müller pastre

DE LA PAROISSE de Ballaigues.

Naissances.	Baptêmes.
<p>N^o 97 Leresche Paul-Henri</p> <p>Leresche Paul-Henri fils de Paul-Auguste Leresche et de Marie-Jenny née Bate sa femme de Ballaigues et y domiciliés est né à Ballaigues le trois Aout mil-huit-cent-Septante à trois heures du soir</p> <p>Inscrit sur la déclaration faite par le père age d'environ vingt-cinq ans. Le huit Aout mil-huit-cent- septante</p> <p><i>H. M. le pasteur</i></p>	<p>Le mil-huit-cent l'enfant d'autre part présenté par</p> <p>a été baptisé dans l'Eglise de Parrain</p> <p>Marraine</p>
<p>N^o 98 Truan Elise-Antoinette (Transcription)</p> <p>Truan Elise-Antoinette fille de Louis Truan et de Madeleine née Luard sa femme de Ballaigues et de Pallorbes domiciliés en Espagne est née à la Crogne le mil-huit-cent à heure du</p> <p>Inscrit sur la déclaration faite par Antoine Rodriguez Maceira curé de St Nicolas de la Crogne age d'environ Le vingt-trois Aout mil-huit-cent- septante</p> <p><i>H. M. le pasteur</i></p> <p>Extrait de l'acte de naissance de la Crogne (Espagne) avec l'autorisation de la commune de Ballaigues portant qu'elle reconnaît Elise-Antoinette Truan comme son propre enfant.</p>	<p>Le dix Mars mil-huit-cent-quarante-deux l'enfant d'autre part présenté par</p> <p>a été baptisé dans l'Eglise de St Nicolas de la Crogne Parrain Frère Antoine-Jean</p> <p>Marraine</p> <p>(Signé) Le Curé de St Antoine Rodriguez Maceira curé de St Nicolas de la Crogne.</p> <p>avec l'autorisation de Département de Justice et Police et minute de la déclaration de la commune de Ballaigues portant qu'elle reconnaît Elise-Antoinette Truan comme son propre enfant.</p> <p><i>H. M. le pasteur</i></p>
<p>N^o 99 Truan Marie-Nativité (Transcription)</p> <p>Truan Marie-Nativité fille de Louis Truan et de Madeleine née Luard sa femme de Ballaigues et de Pallorbes domiciliés en Espagne est née à Gijon (Espagne) le mil-huit-cent à heure du</p> <p>Inscrit sur la déclaration faite par Sebastien Berardet curé de St Pierre de Gijon age d'environ Le vingt-trois Aout mil-huit-cent- septante</p> <p><i>H. M. le pasteur</i></p> <p>Extrait de l'acte de naissance de Gijon (Espagne) avec l'autorisation de Département de Justice et Police et minute de la déclaration de la commune de Ballaigues portant qu'elle reconnaît Marie-Nativité Truan comme son propre enfant.</p>	<p>Le vingt-cinq de l'embre mil-huit-cent- septante l'enfant d'autre part présenté par</p> <p>a été baptisé dans l'Eglise de St Pierre de Gijon Parrain Cataléon Mosan Lavandera</p> <p>Marraine Marie Rodriguez</p> <p>(Signé) St. Juanes Sala vicar</p> <p>avec l'autorisation de Département de Justice et Police et minute de la déclaration de la commune de Ballaigues portant qu'elle reconnaît Marie-Nativité Truan comme son propre enfant.</p> <p><i>H. M. le pasteur</i></p>

N^o 97
Leresche
Paul-Henri

N^o 98
Truan
Elise-Antoinette
(Transcription)

N^o 99
Truan
Marie-Nativité
(Transcription)
Approuvé la radiation de mot baptême
à la 2^e ligne et la surcharge qu'il remplacé
H. M. le pasteur
23 Aout 1870

REGISTRE DES NAISSANCES

Naissances.	Baptêmes.
<p><i>Extrait du registre des naissances baptême de Gijón de Gijón (Espagne)</i> Juan Antoinette-Philomène fille de Louis Juan et de Madeleine née Luard sa femme de Ballaignes et de Vallabes domiciliés en Espagne est née à Gijón le mil-huit-cent à heure du</p> <p>Inscrit sur la déclaration faite par Sébastien Binardet curé de Gijón âgé d'environ Le vingt-trois août mil-huit-cent- septante</p> <p><i>Transcrit d'après l'acte envoyé de Gijón (Espagne) avec l'autorisation du Département de Justice et d'Affaires et suite de la déclaration de la commune de Ballaignes proutant qu'elle reconnaît Antoinette-Philomène Juan comme légitime</i> Mmbrs Pastre</p>	<p>Le quatre Juin mil-huit-cent-cinquante-deux l'enfant d'autre part présente par</p> <p>a été baptisé dans l'Eglise de Gijón Parrain Antoin Juan représenté par Alfred Juan</p> <p>Marraine Alvarez Bernarde</p> <p>(Signé) J. Trade y Sierra curé</p>
<p><i>Extrait du registre baptismal de Gijón de Gijón (Espagne)</i> Juan Goyre-Micaela-Elvira fille de Louis Juan et de Madeleine née Luard sa femme de Ballaignes et de Vallabes domiciliés en Espagne est née à Gijón (Espagne) le mil-huit-cent à heure du</p> <p>Inscrit sur la déclaration faite par Sébastien Binardet curé de Gijón âgé d'environ Le vingt-trois août mil-huit-cent- septante</p> <p><i>Transcrit d'après l'acte envoyé de Gijón (Espagne) avec l'autorisation du Département de Justice et d'Affaires et suite de la déclaration de la commune de Ballaignes proutant qu'elle reconnaît Goyre-Micaela-Elvira Juan comme légitime</i> Mmbrs Pastre</p>	<p>Le vingt-huit septembre mil-huit-cent-cinquante-quatre l'enfant d'autre part présente par</p> <p>a été baptisé dans l'Eglise de Gijón Parrain Micaela Bahamonde y Culler</p> <p>Marraine Elvira Bahamonde Luard</p> <p>(Signé) Bernard D'Almeida vicair</p>
<p><i>Extrait du registre baptismal de Gijón de Gijón (Espagne)</i> Juan Louis-Antoine fils d'Alfred Juan et de Elvira née Bahamonde de Ballaignes et de Vallabes domiciliés en Espagne est né à Gijón (Espagne) le mil-huit-cent à heure du</p> <p>Inscrit sur la déclaration faite par Sébastien Binardet curé de Gijón âgé d'environ Le vingt-trois août mil-huit-cent- septante</p> <p><i>Transcrit d'après l'acte envoyé de Gijón (Espagne) avec l'autorisation du Département de Justice et d'Affaires et suite de la déclaration de la commune de Ballaignes proutant qu'elle reconnaît Louis-Antoine Juan comme légitime</i> Mmbrs Pastre</p>	<p>Le trente avril mil-huit-cent-cinquante-sept l'enfant d'autre part présente par</p> <p>a été baptisé dans l'Eglise de Gijón Parrain Antoin Juan</p> <p>Marraine Elvira Juan</p> <p>(Signé) Juan de Blanco curé</p>

N° 100
 Juan
 Antoinette-Philomène
 (Transcription)
 Approuvé l'acte d'acte de naissances de son remplacement par baptême
 Mmbrs Pastre
 23 août 1870

N° 101
 Juan
 Goyre-Micaela-Elvira
 (Transcription)

N° 102
 Juan
 Louis-Antoine
 (Transcription)

DE LA PAROISSE de Ballaigues

Naissances.

Baptêmes.

N° 103

Juan
Arthur-Lalente
(Transcription)

^{Extrait du registre baptismal de M. de}
Juan Arthur-Lalente
fils d'Alfred Juan
et de Elvire née Bahamon de la femme
de Ballaigues et de Vallorbes
domiciliés en Espagne
est né à Gijón (Espagne) le
mil-huit-cent-à-heure
du

Inscrit sur la déclaration faite par
Sebastien Bernasconi curé de M. de Gijón
age d'environ
Le vingt-trois août mil-huit-cent-
septante

^{M. de Gijón}
Transcrit d'après l'acte encre de Gijón (Espagne) au ^{conservatoire de} le département de Justice et Collocat
contenu de la déclaration de la commune de Ballaigues portant qu'elle a reconnu Arthur-Lalente Juan comme Courgeant
^{M. de Gijón}

^{de Gijón d'origine d'Orinda (Espagne)}
Le trois Décembre mil-huit-
cent-huitante-huit l'enfant d'autre part
présenté par

a été baptisé dans l'Eglise de M. de Gijón
Parrain
Arthur-Lalente Bremond

Marraine
Marie-Nativité Juan

(M. de Gijón) Fawde Blancs curé

N° 104

Leresche
Clémence - Berthe

Leresche Clémence - Berthe
fille de Emile - David Leresche
et de Louise - Fanny née Leresche la femme
de Ballaigues
y domiciliés
est née à Ballaigues le dix-neuf septembre
mil-huit-cent-septante à deux heures
du soir.

Inscrit sur la déclaration faite par
le père
age d'environ quarante-deux ans.
Le vingt-cinq septembre mil-huit-cent-
septante.

^{M. de Gijón}

Le vingt-deux Janvier mil-huit-
cent-septante l'enfant d'autre part
présenté par son père

a été baptisé dans l'Eglise de Ballaigues
Parrain
Oint

Marraine
Oint

^{M. de Gijón}

N° 105

Leresche
Alfred - Emile

Leresche Alfred - Emile
fils de Jean-Louis Leresche
et de Anna-Mélanie née Bourgeois la femme
de Ballaigues
y domiciliés
est né à Ballaigues le vingt-quatre septembre
mil-huit-cent-septante à onze heures
du soir.

Inscrit sur la déclaration faite par
le père
age d'environ vingt-huit ans.
Le quatre Octobre mil-huit-cent-
septante.

^{M. de Gijón}

Le mil-huit-
cent- l'enfant d'autre part
présenté par

a été baptisé dans l'Eglise de
Parrain

Marraine

REGISTRE DES NAISSANCES

N^o 106
Bizat
Henri-Stienne

Antoniodi

N^o 107
Gi Lanoli
Marie Louise
Approuvé le changement de Ten
gi Lanoli Gianelli au lieu de Jano
li à la ligne 2^e ligne
après que ci-dessus
2 novembre 1870
Inscrite au Consulat d'Italie
à Genève comme l'acte la deli
ration déposée aux archives
L'Imprimerie
Est en tout reconnu par Jean Baptiste fil.
de Landonio Antoniodi de Bogzano (Noms)
suivant acte passé le treize septembre mil
huit cent septante deux devant le notaire
A. Auberson, notaire à Orbe et déposé
aux archives de la cure, a été légitime
par le mariage subséquent du père et
de la mère célébré devant le Juge de
de Vallerbe le vingt-neuf août mil huit
cent septante un.
Ballaugues le vingt septembre
mil huit cent septante deux. Bouely

N^o 108
Bove-Righino
Rose

Naissances.	Baptêmes.
<p>Bizat Henri-Stienne fils d'Antoine Bizot et de Pierrette née Pasteur de Blenod-les-Toul, Meurthe (France) domiciliés à Ballaugues est né à Ballaugues le deux septembre mil-huit-cent-septante à onze heures du matin. Inscrit sur la déclaration faite par le père agé d'environ trente-six ans. Le vingt-quatre septembre mil-huit-cent- septante L'Imprimerie</p>	<p>Le mil-huit- cent- l'enfant d'autre part présenté par a été baptisé dans l'Eglise d Parrain Marraine</p>
<p>Gi Lanoli Marie-Louise fille de Caroline Gi Lanoli et de de Castello Como (Italie) domiciliée à Ballaugues est née à Ballaugues le trente septembre mil-huit-cent-septante à dix heures du soir Inscrit sur la déclaration faite par le Juge de Paix du cercle de Pallanches, laquelle est age d'environ Le vingt-quatre Octobre mil-huit-cent- septante L'Imprimerie</p>	<p>Le mil-huit- cent- l'enfant d'autre part présenté par a été baptisé dans l'Eglise d Parrain Marraine</p>
<p>Bove-Righino Rose fille de Nicole Bove-Righino et de Marton née Viglio la femme de Vio Lananese province d'Isera (Italie) domiciliés à Ballaugues est née à Ballaugues le vingt-deux septembre mil-huit-cent-septante à une heure du matin. Inscrit sur la déclaration faite par le père agé d'environ trente-cinq ans. Le neuf Octobre mil-huit-cent- septante L'Imprimerie</p>	<p>Le mil-huit- cent- l'enfant d'autre part présenté par a été baptisé dans l'Eglise d Parrain Marraine</p>

REGISTRE DES NAISSANCES

	Naissances.	Baptêmes.
<p>N^o 112 Trasque Jacques-Guillaume</p>	<p>Trasque Jacques-Guillaume fils de Jean-Jacques Trasque et de Marguerite née Besse sa femme de St Etienne, Loire (France) domiciliés à Ballaignes est né à Ballaignes le seize Décembre mil-huit-cent-septante à quatre heures du matin. Inscrit sur la déclaration faite par le père agé d'environ trente-deux ans. Le vingt-sept Décembre mil-huit-cent- septante. Mm le pasteur</p>	<p>Le mil-huit- cent- l'enfant d'autre part présenté par a été baptisé dans l'Eglise d Parrain Marraine</p>
<p>N^o 113 Leresche Aline-Louise</p>	<p>Leresche Aline-Louise fille de Emile-Jules et de Madeleine-Louise née Besson sa femme de Ballaignes y domiciliés est née à Ballaignes le vingt-neuf Décembre mil-huit-cent-septante à dix heures du matin. Inscrit sur la déclaration faite par par le père agé d'environ trente ans. Le six Janvier mil-huit-cent- septante-un Mm le pasteur</p>	<p>Le vingt-six Mars mil-huit- cent-septante-un l'enfant d'autre part présenté par son père a été baptisé dans l'Eglise de Ballaignes Parrain Olivier-Frédéric Leresche Marraine Jeanne-Louise-Henriette Leresche Mm le pasteur</p>
<p>N^o 114 Bourgeois Charles-Isaac</p>	<p>Bourgeois Charles Isaac fils d'Auguste-Henri et de Fanny-Rose née Leresche sa femme de Ballaignes y domiciliés est né à Ballaignes le vingt-un Janvier mil-huit-cent-septante-un à sept heures du matin. Inscrit sur la déclaration faite par le père agé d'environ trente-quatre ans. Le vingt-un Janvier mil-huit-cent- septante-un. Mm le pasteur</p>	<p>Le mil-huit- cent- l'enfant d'autre part présenté par a été baptisé dans l'Eglise d Parrain Marraine</p>

DE LA PAROISSE de Ballaigues

Naissances.	Baptêmes.
<p>N^o 115 Picard François</p> <p>Picard François fils de Constant Picard et de Marie-Thérèse née Morge sa femme de Buisson (Doubs) France domicilié à La Ferrière-dont-Jougné est né à Ballaigues le dix Février mil-huit-cent-septante-un à une heure du matin. Inscrit sur la déclaration faite par le père agé d'environ vingt-huit ans. Le dix-huit Février mil-huit-cent- septante-un M. le pasteur</p>	<p>Le mil-huit-cent l'enfant d'autre part présenté par a été baptisé dans l'Eglise de Parrain Marraine</p>
<p>N^o 116 Rose Anna</p> <p>Rose Anna fille de Jules-Louis et de Emile-Jenny née Leresche sa femme de Ballaigues y domiciliés est née à Ballaigues le sept Mars mil-huit-cent-septante-un à une heure du soir. Inscrit sur la déclaration faite par le père agé d'environ trente ans. Le onse Mars mil-huit-cent- septante-un M. le pasteur</p>	<p>Le mil-huit-cent l'enfant d'autre part présenté par a été baptisé dans l'Eglise de Parrain Marraine</p>
<p>N^o 117 Bourgeois Lélie-Valérie</p> <p>Bourgeois Lélie-Valérie fille de Gustave et de Rosine née Deppierrad sa femme de Ballaigues y domiciliés est née à Ballaigues le dix sept Mars mil-huit-cent-septante-un à une heure du matin. Inscrit sur la déclaration faite par le père agé d'environ trente ans. Le vingt-quatre Mars mil-huit-cent- septante-un M. le pasteur</p>	<p>Le dix sept Mars mil-huit-cent- septante-un l'enfant d'autre part présenté par son père a été baptisé dans l'Eglise de Ballaigues Parrain Marraine M. le pasteur</p>

REGISTRE DES NAISSANCES

Naissances.	Baptêmes.
<p>N^o 118 Reuge Caroline-Louise</p> <p>Reuge Caroline-Louise fille de Mace-Henri et de Jannette-Zélie née Raymond sa femme de Ballaignes et de Lignerolles domiciliés à Ballaignes est née à Ballaignes le treize Mai mil-huit-cent-septante-un à trois heures du soir.</p> <p>Inscrit sur la déclaration faite par le père agé d'environ trente-neuf ans. Le vingt-dix Mai mil-huit-cent- septante-un.</p> <p>H. Mm. le pasteur.</p>	<p>Le vingt-sept Août mil-huit- cent-septante-un l'enfant d'autre part présenté par son père</p> <p>a été baptisé dans l'Eglise de Ballaignes Parrain Charles Truan</p> <p>Marraine Louise Reuge</p> <p>H. Mm. le pasteur.</p>
<p>N^o 119 Conod Alfred-Frédéric</p> <p>Conod Alfred-Frédéric fils de David-Benjamin et de Fanny-Henriette née Besançon sa femme de Ballaignes et des Clés domiciliés à Ballaignes est né à Ballaignes le vingt-quatre Mai mil-huit-cent-septante-un à douze heures du matin.</p> <p>Inscrit sur la déclaration faite par le père agé d'environ cinquante-deux ans. Le sept Juin mil-huit-cent- septante-un.</p> <p>H. Mm. le pasteur.</p>	<p>Le vingt-quatre Septembre mil-huit- cent-septante-un l'enfant d'autre part présenté par son père</p> <p>a été baptisé dans l'Eglise de Ballaignes Parrain Emile-Jules Lesche</p> <p>Marraine Madeleine-Luzette Lesche</p> <p>H. Mm. le pasteur.</p>
<p>N^o 120 Mounier-Beillard Marie</p> <p>Mounier-Beillard Marie fille d'Antoine-Alexandre et de Eugénie née Basteur sa femme du Vin Canton de Virieu (France) domiciliés à Feignat est née à Ballaignes le sept Mai mil-huit-cent-septante-un à cinq heures du matin.</p> <p>Inscrit sur la déclaration faite par le père agé d'environ trente-quatre ans. Le dix Juin mil-huit-cent- septante-un.</p> <p>H. Mm. le pasteur.</p>	<p>Le mil-huit- cent-..... l'enfant d'autre part présenté par</p> <p>a été baptisé dans l'Eglise de Parrain</p> <p>Marraine</p>

DE LA PAROISSE de Ballaignes

Naissances.

Baptêmes.

N^o 121Besançon
Jules-Auguste
d'après la radiation de père
à la naissance

Besançon Jules-Auguste
fils de David-Louis-Jules
et de Pauline, née Leresche la femme
de Ballaignes
y domiciliés
est né à Ballaignes le trente-un Mai
mil-huit-cent-septante-un à cinq heures
du matin.

Inscrit sur la déclaration faite par
le père tuteur de l'enfant Louis Leresche-Richard
age d'environ quarante-dix ans.
Le dix-sept Juin mil-huit-cent-
septante-un.

D'Imbler pasteur.

Le mil-huit-cent
septante-un l'enfant d'autre part
présenté par

a été baptisé dans l'Eglise de
Parrain

Marraine

N^o 122Rochat
Alic-Louise

Rochat Alic-Louise
fille de Georges-Louis
et de Juliette-Louise-Jenny, née Bourgeois la femme
du lieu
domiciliés à Ballaignes
est née à Ballaignes le treize Juin
mil-huit-cent-septante-un à dix heures
du matin.

Inscrit sur la déclaration faite par
le père
age d'environ quarante-vingt ans.
Le vingt-un Juin mil-huit-cent-
septante-un.

D'Imbler pasteur.

Le vingt-sept Août mil-huit-
cent-septante-un l'enfant d'autre part
présenté par son père

a été baptisé dans l'Eglise de Ballaignes
Parrain
Samuel Flection

Marraine

Louise Flection

D'Imbler pasteur

N^o 123Jaquet
Jenny-Lina

Jaquet Jenny-Lina
fille de François-Louis-Ami Jaquet
et de Suzanne-Jenny, née Soy la femme
de Ballaignes et Vallée
domiciliés à Ballaignes
est née à Ballaignes le huit Juillet
mil-huit-cent-septante-un à une heure
du soir.

Inscrit sur la déclaration faite par
le père
age d'environ trente-vingt ans
Le vingt Juillet mil-huit-cent-
septante-un.

D'Imbler pasteur.

Le dix-sept Décembre mil-huit-
cent-septante-un l'enfant d'autre part
présenté par le père

a été baptisé dans l'Eglise de Ballaignes
Parrain
Point

Marraine

Point

Inscription faite d'après la déclaration de
D'Imbler, pasteur qui a administré le baptême
L'officier provisoire de l'Etat civil
Benj. Richard (inst)

REGISTRE DES NAISSANCES

Naissances.	Baptêmes.
<p>N^o 124 Freymond Constant-Léon</p> <p>Freymond Constant-Léon fils de Jean-Daniel et de Lennu Suzanne née Dégler la femme de St Georges domiciliés à Ballaignes est né à Ballaignes le dix sept Aout mil-huit-cent septante-un à onze heures du soir.</p> <p>Inscrit sur la déclaration faite par le père agé d'environ cinquante ans. Le vingt huit Aout mil-huit-cent- septante-un.</p> <p>H. M. le past.</p>	<p>Le quatorze Janvier mil-huit- cent-septante-deux l'enfant d'autre part présenté par son père</p> <p>a été baptisé dans l'Eglise de Ballaignes Parrain Léon Matthey de Vallorbes</p> <p>Marraine Jenny Freymond sœur de l'enfant Inscription faite d'après la déclaration de F. Bungenier, pasteur, qui a administré le baptême L'officier provisoire de l'Etat civil Benj. Richard</p>
<p>N^o 125 Maillefer Auguste</p> <p>Maillefer Auguste fils de Pierre-Isaac-Auguste et de Fanny Louise née Leresche la femme de Ballaignes et Lignerolles domiciliés à Ballaignes est né à Ballaignes le vingt un septembre mil-huit-cent-septante-un à onze heures du matin.</p> <p>Inscrit sur la déclaration faite par le père agé d'environ trente-trois ans. Le trois Octobre mil-huit-cent- septante-un.</p> <p>H. M. le past.</p>	<p>Le mil-huit- cent- l'enfant d'autre part présenté par</p> <p>a été baptisé dans l'Eglise de Parrain</p> <p>Marraine</p>
<p>N^o 126 Maillefer Isaac-Auguste</p> <p>Maillefer Isaac-Auguste fils de Pierre-Isaac-Auguste et de Fanny Louise née Leresche la femme de Ballaignes et Lignerolles domiciliés à Ballaignes est né à Ballaignes le vingt un septembre mil-huit-cent-septante-un à trois heures du soir.</p> <p>Inscrit sur la déclaration faite par le père agé d'environ trente-trois ans. Le trois Octobre mil-huit-cent- septante-un.</p> <p>H. M. le past.</p>	<p>Le mil-huit- cent- l'enfant d'autre part présenté par</p> <p>a été baptisé dans l'Eglise de Parrain</p> <p>Marraine</p>

DE LA PAROISSE de Ballaigues

Naissances.

Baptêmes.

N^o 127
Dériar
Virginie-Emilie

Dériar Virginie-Emilie
fille de Henri-Victor
et de Julie-Emilie née Corot la femme
de Baulmes
domiciliés à Ballaigues
est née à Ballaigues le vingt-deux Novembre
mil-huit-cent-septante-un à deux heures
du soir.

Inscrit sur la déclaration faite par
le père
âge d'environ vingt-sept ans.
Le vingt-neuf Novembre mil-huit-cent-
septante-un
L'Officier provisoire de l'Etat civil
Benj. Richard

Le trente-un Décembre mil-huit-
cent-septante-un l'enfant d'autre part
présenté par son père

a été baptisé dans l'Eglise de Ballaigues
Parrain

Henri Mayor de Montreuil

Marraine

Virginie Julie Mayor femme du parrain
Inscription faite d'après la déclaration de
S. de Crousset, pasteur qui a administré le
baptême.

L'Officier provisoire de l'Etat civil
Benj. Richard

N^o

fil

et de

domicilié

est né à

le

mil-huit-cent-

à

heure

Inscrit sur la déclaration faite par

âge d'environ

Le

mil-huit-cent-

Le mil-huit-
cent- l'enfant d'autre part
présenté par

a été baptisé dans l'Eglise de
Parrain

Marraine

Le six Décembre
mil-huit-cent-soixante
et onze, le Préfet de
District d'Orbe a confié
la tenue des registres
d'Etat-civil à M. Benj. Ri-
chard régent à
Ballaigues.

Signé le Préfet
Rochat

N^o 128
Leresche
Jenny Elise

Leresche Jenny-Elise
fille de Paul-Auguste Leresche
et de Marie Jenny née Rose sa femme
de Ballaigues
y domiciliés
est née à Ballaigues le trois Décembre
mil-huit-cent-septante-un à dix heures
du soir.

Inscrite sur la déclaration faite par le
père
âge d'environ vingt-sept ans.
Le onze Décembre mil-huit-cent-
septante-un
L'Officier provisoire de l'Etat-civil
Benj. Richard

Le mil-huit-
cent- l'enfant d'autre part
présenté par

a été baptisé dans l'Eglise de
Parrain

Marraine

REGISTRE DES NAISSANCES

N^o 129
 Bedancon
 Théophile John

Naissances.

Extrait du Registre des naissances de la Commune des Eaux-Vives
 Bedancon Théophile John
 fils de Pierre François Bedancon
 et de Anna née Delapierre, sa femme,
 de Ballaigues
 domiciliés aux Eaux-Vives (Genève)
 est né aux Eaux-Vives le deux Octobre
 mil-huit-cent-septante-un à huit heures
 du matin
 Inscrit sur la déclaration faite par
 le père
 âgé d'environ vingt-cinq ans
 Le deux Octobre mil-huit-cent-
 septante-un.

L'officier civil de la Commune des Eaux-Vives (Genève) Signé A. Viollier
 Inscrit d'après l'extrait expédié des Eaux-Vives et avec l'autorisation du Départe-
 ment de Justice et Police, pièces déposés aux Archives. L'officier provisoire de l'Etat civil L. B. Richard

Baptêmes.

Le mil-huit-
 cent- l'enfant d'autre part
 présente par

a été baptisé dans l'Eglise de
 Parrain

Marraine

N^o 130
 Leresche
 Ernest Ami

Leresche Ernest Ami
 fils de Louis Emile Leresche
 et de Augustine née Leresche sa femme,
 de Ballaigues
 domiciliés
 est né à Ballaigues le vingt-six Décembre
 mil-huit-cent-septante-un à dix heures
 du matin
 Inscrit sur la déclaration faite par
 le père
 âgé d'environ trente-huit ans
 Le quatre Janvier mil-huit-cent-
 septante-deux.

L'officier provisoire de l'Etat civil
 Benj. Richard

Le mil-huit-
 cent- l'enfant d'autre part
 présente par

a été baptisé dans l'Eglise de
 Parrain

Marraine

N^o 131
 Laddueur
 Charles Emile

Laddueur Charles Emile
 fils de Jaques Laddueur
 et de Louise Julie née Conod sa femme
 de Bullett
 domiciliés à Ballaigues
 est né à Ballaigues le vingt-six Janvier
 mil-huit-cent-septante-deux à deux heures
 du soir
 Inscrit sur la déclaration faite par le
 père
 âgé d'environ vingt-quatre ans
 Le vingt-sept Janvier mil-huit-cent-
 septante-deux

L'officier provisoire de l'Etat civil
 Benj. Richard

Le cinq Mai mil-huit-
 cent-septante-deux l'enfant d'autre part
 présente par son père

a été baptisé dans l'Eglise de Ballaigues
 Parrain

Emile Leresche

Marraine

Louise Conod

L. Bruel

DE LA PAROISSE de Ballaigues

Naissances.

Baptêmes.

N^o 132
Clément
Josephine Marie

Clément Josephine Marie
fille de Philomène Honoré Clément
et de Rose Marguerite Subette née Seresche, sa femme
de Conte (Jura - France)
domiciliée à Ballaigues
est née à Ballaigues le vingt-neuf Février
mil-huit-cent-septante-deux à huit heures
du soir
Inscrit sur la déclaration faite par
le père
âge d'environ trente-et-un ans
Le cinq Mars mil-huit-cent-
septante-deux
L'officier provisoire de l'état civil
Benj: Richard

Le vingt Avril mil-huit-
cent-septante-deux l'enfant d'autre part
présenté par son père
a été baptisé dans l'Eglise de Ballaigues
Parrains
Jules Seresche, frère de la mère
Joseph Clément, frère du père
Marraine
Marie Neuschwander de Langrau
Inscription faite d'après la déclaration de
P. Bungenot, pasteur qui a administré le baptême
L'officier provisoire de l'état civil
Benj: Richard

N^o 133
Conod
François Ernest

Conod François Ernest
fils naturel de Rose Elise Fanny Conod, laquelle
est fille de Jean Louis Conod et de Louise Marie
et de Fanny née Braillard, sa femme
de Ballaigues et des Clées
domiciliée à Ballaigues
est né à Ballaigues le vingt-six Mars
mil-huit-cent-septante-deux à neuf heures
du soir
Inscrit sur la déclaration faite par qui
n'a été transmise par le Juge de Paix du cercle de
Vallorbes laquelle est déposée aux archives de
l'âge d'environ la cure
Le trente-et-un Mars mil-huit-cent-
septante-deux
L'officier provisoire de l'état civil
Benj: Richard

Le six Avril mil-huit-
cent-septante-deux l'enfant d'autre part
présenté par Henriette Conod sœur
de la mère
a été baptisé dans l'Eglise de Ballaigues
Parrain
Point
Marraine
Point
Inscription faite d'après la déclaration de
P. Bungenot, pasteur, qui a administré le bap-
tême
L'officier provisoire de l'état civil
Benj: Richard

N^o
Le vingt-huit
Avril mil-huit-cent-
septante-douze (1872)
la tenue du premier registre
de naissances a été commencée
à M^l le pasteur Jean Louis
Le préfet de la division
d'Orléans
(signé) E. Rochat

fil
et de
à
domicilié
est né a le
mil-huit-cent-
à heure
duquel
Inscrit sur la déclaration faite par
âge d'environ
Le mil-huit-cent-

Le mil-huit-
cent-
l'enfant d'autre part
présenté par
a été baptisé dans l'Eglise de
Parrain
Marraine

REGISTRE DES NAISSANCES

N^o 134
Richard
Charles Louis

Richard Charles Louis
fils de Charles Louis Richard
et de Susanna Elise nee Cruan, sa femme
de Ballaigues
domiciliés
est né à Ballaigues le vingt huit
mil huit cent septante deux à une heure
du matin
Inscrit sur la déclaration faite par
le père
agé d'environ trente huit ans
Le quatre Mai mil huit cent
septante deux

L. Bruel p^r

Baptêmes.

Le vingt un juillet mil huit
cent septante deux l'enfant d'autre part
présenté par son père

a été baptisé dans l'Eglise de Ballaigues
Parrain

Marraine
Amélie Richard

L. Bruel p^r

N^o 135
Mayor
Charles Alexis

Mayor Charles Alexis
fils de Henri Mayor
et de Julie Virginie nee Conod, sa femme
de Montreux
domiciliés à Lausanne
est né à Ballaigues le vingt six Avril
mil huit cent septante deux à une heure
du soir

Inscrit sur la déclaration faite par
David Samuel Conod son grand père maternel
agé d'environ cinquante neuf ans
Le huit Mai mil huit cent
septante deux

L. Bruel p^r

Le dix neuf mai mil huit
cent septante deux l'enfant d'autre part
présenté par son père

a été baptisé dans l'Eglise de Ballaigues
Parrain

Charles Alexis Vassaux

Marraine
Vivette Vassaux

L. Bruel p^r

N^o 136
Bourgeois
Emma Alice

Bourgeois Emma Alice
fille de Auguste Henri Bourgeois
et de Fanny Rose nee Peresche sa femme
de Ballaigues
domiciliés à Ballaigues
est née à Ballaigues le deux Mai
mil huit cent septante deux à sept heures
du matin

Inscrit sur la déclaration faite par
le père
agé d'environ trente six ans
Le vingt Mai mil huit cent
septante deux

L. Bruel p^r

Le mil huit
cent l'enfant d'autre part
présenté par

a été baptisé dans l'Eglise de
Parrain

Marraine

DE LA PAROISSE de Ballaigues

Naissances.

Baptêmes.

N° 137

Rose

Mathilde Mélanie

Extrait du registre
des naissances de la
paroisse de Lignerolles
N° 743 -

Rose Mathilde Mélanie
fille de Pierre Samuel Rose
et de Marie Thérèse née Teresche la femme
de Ballaigues
domiciliés rue Lignerolles
est née à Lignerolles le deux Mars
mil-huit-cent-septante-deux à deux heures
du soir

Inscrit sur la déclaration faite par

le père
age d'environ vingt six ans
Le vingt-deux Mars mil-huit-cent-
septante-deux (signé Raymond part.)
transcrit légalement d'après l'extrait de pose
aux archives L. Bruel p^r

Le deux juin mil-huit-
cent-septante-deux l'enfant d'autre part
présenté par son père

a été baptisé dans l'Eglise de Ballaigues
Parrain

Marraine

L. Bruel p^r

N° 138

Gonthier

Justin Louis

Gonthier Justin Louis
fils de Justin Gonthier
et de Roseuse Lude sa femme
de St Croix
domicilié à Ballaigues
est né à Ballaigues le vingt quatre juin
mil-huit-cent-septante-deux à trois heures
du soir

Inscrit sur la déclaration faite par

le père
age d'environ vingt cinq ans
Le trois juillet mil-huit-cent-
septante-deux
L. Bruel p^r

Le vingt deux septembre mil-huit-
cent-septante-deux l'enfant d'autre part
présenté par son père

a été baptisé dans l'Eglise de Ballaigues
Parrain

Louis Lude fils de Louis (Bière)
Julien Gonthier fils de Justin - St Croix
Marraine

Ernestine Campiche
Jeanne Conod

L. Bruel p^r

N° 139

Bourgeois

Alfred Henri

Bourgeois Alfred Henri
fils de Alfred Bourgeois
et de Maria Pfister
de Ballaigues
y domicilié
est né à Ballaigues le trentième juillet
mil-huit-cent-septante-deux à 1 heure
du soir

Inscrit sur la déclaration faite par

le père
age d'environ trente ans
Le trois août mil-huit-cent-
septante-deux
L. Bruel p^r

Le mil-huit-
cent- l'enfant d'autre part
présenté par

a été baptisé dans l'Eglise de
Parrain

Marraine

REGISTRE DES NAISSANCES

N^o 140
Besancon
Gustave Samuel

Besancon Gustave Samuel
fils de Frédéric Besancon
et de Elise Jenny née Leresche ^{sa femme}
de Ballaigues
domiciliés à Ballaigues
est né à Ballaigues le trois août
mil-huit-cent-septante-deux à huit heures
du soir
Inscrit sur la déclaration faite par
le père
agé d'environ trente-neuf ans
Le trois août mil-huit-cent-
septante-deux
L. Bruel p^o

Le mil-huit-
cent- l'enfant d'autre part
présenté par

a été baptisé dans l'Eglise d
Parrain

Marraine

N^o 141
Maillefer
Anna Louise

Maillefer Anna Louise
fille de Charles Louis Maillefer
et de Louise Marie Leresche
de Ballaigues de Lignerolles
domiciliés à Ballaigues
est née à Ballaigues le trois Octobre
mil-huit-cent-septante-deux à deux heures
du matin
Inscrit sur la déclaration faite par
le père
agé d'environ vingt-neuf ans
Le cinq Octobre mil-huit-cent-
septante-deux
L. Bruel p^o

Le mil-huit-
cent- l'enfant d'autre part
présenté par

a été baptisé dans l'Eglise d
Parrain

Marraine

N^o 142
Leresche
Samuel Palmyr

Leresche Samuel Palmyr
fils de Jean Louis Leresche
et de Anna Melanie Bourgeois
de Ballaigues
y domiciliés
est né à Ballaigues le neuf Octobre
mil-huit-cent-septante-deux à six heures
du soir
Inscrit sur la déclaration faite par
le père
agé d'environ trente ans
Le dix-sept Octobre mil-huit-cent-
septante-deux
L. Bruel p^o

Le mil-huit-
cent- l'enfant d'autre part
présenté par

a été baptisé dans l'Eglise d
Parrain

Marraine

DE LA PAROISSE de Ballaigues

Naissances.

Baptêmes.

N^o 143.
Jaquet
Rose Eugénie

Jaquet Rose Eugénie
fille François Louis Ami Jaquet
et de Jenny Doy
de Ballaigues
y domiciliés
est née à Ballaigues le dix sept Octobre
mil huit cent septante deux à six heures
du matin

Inscrit sur la déclaration faite par
la mère
age d'environ trente cinq ans
Le cinq novembre mil huit cent
septante deux

L. Bruel p^{re}

Le douze Janvier mil huit
cent septante trois l'enfant d'autre part
présenté par son père

a été baptisé dans l'Eglise de Ballaigues
Parrain

Joseph Henri Doy grand-père
maternel

Marraine

Caroline Rose Doy

L. Bruel p^{re}

N^o 144.
Vuillemin
Alice Delphine

Vuillemin Alice Delphine
fille de Lucien Vuillemin
et de Florene Daillard
de Maison Aubry (Doubs France)
domiciliés à Ballaigues
est née à Ballaigues le trois novembre
mil huit cent septante deux à six heures
du soir

Inscrit sur la déclaration faite par
le père
age d'environ trente deux ans
Le six novembre mil huit cent
septante deux

L. Bruel p^{re}

Le mil huit
cent l'enfant d'autre part
présenté par

a été baptisé dans l'Eglise de
Parrain

Marraine

Inscrit au Consulat général
de France à Genève comme
l'atteste la déclaration déposée
aux archives

L. Bruel p^{re}

N^o 145
Vuillemin
Albert Clément

Vuillemin Albert Clément
fils de Alexis Vuillemin
et de Marie Hermine Gauthier
de Grand Combe Canton de Montceau Doubs
domiciliés à Ballaigues
est né à Ballaigues le vingt cinq novembre
mil huit cent septante deux à cinq heures
du soir

Inscrit sur la déclaration faite par le
père
age d'environ quarante six ans
Le vingt six novembre mil huit cent
septante deux

L. Bruel p^{re}

Le mil huit
cent l'enfant d'autre part
présenté par

a été baptisé dans l'Eglise de
Parrain

Marraine

Inscrit au Consulat général
de France à Genève comme
l'atteste la déclaration déposée
aux archives

L. Bruel p^{re}

REGISTRE DES NAISSANCES

N^o 146
Bourgeois
Clara

Bourgeois Clara
fille de Gustave Bourgeois
et de Rosine née Deppierras sa femme
de Ballaigue
y domiciliés
est née à Ballaigue le deux décembre
mil-huit-cent-septante-deux à onze heures
du soir

Inscrit sur la déclaration faite par
le père
age d'environ trente-un ans
Le neuf décembre mil-huit-cent-
septante-deux

L. Bruel p^o

Baptêmes.

Le dix-neuf janvier mil-huit-
cent-septante-trois l'enfant d'autre part
présenté par son père

a été baptisé dans l'Eglise de Ballaigue
Parrain
Jean Louis Deppierras

Marraine
Flandette Deppierras

L. Bruel p^o

N^o 147
Nicod

Constantine Marie Adèle

Inscrit au Cimetière général
de France à Gennevilliers
l'acte de la déclaration de naissance
aux Archives

L. Bruel p^o

Nicod Constantine Marie Adèle
fille de François Louis Nicod
et de Odile Musy sa femme
de Maison-veuve (Dordogne France)
domiciliés à Ballaigue
est née à Ballaigue le dix décembre
mil-huit-cent-septante-deux à sept heures
du soir

Inscrit sur la déclaration faite par
le père
age d'environ quarante-quatre ans
Le seize décembre mil-huit-cent-
septante-deux

L. Bruel p^o

Le _____ mil-huit-
cent-_____ l'enfant d'autre part
présenté par _____

a été baptisé dans l'Eglise de
Parrain

Marraine

N^o 148
Aubert
Alfred Emile

Aubert Alfred Emile
fils de Jules Marc Henri Aubert
et de Emile Rosine née Leresche
du Chenit (Vallée de Joux)
domiciliés à Ballaigue
est né à Ballaigue le vingt-huit X^{bre}
mil-huit-cent-septante-deux à une heure
du soir

Inscrit sur la déclaration faite par le
père
age d'environ vingt-cinq ans
Le trois janvier mil-huit-cent-
septante-trois

L. Bruel p^o

Le deux mars mil-huit-
cent-septante-trois l'enfant d'autre part
présenté par son père

a été baptisé dans l'Eglise de Ballaigue
Parrain
Emile Louis Leresche

Marraine
Alim Fanny Aubert

DE LA PAROISSE de Ballaigues

Naissances.

Baptêmes.

N^o 149
Truan
 Louis Alfred

Louis Alfred Truan
 fils naturel de Victorine Truan laquelle
 est fille de feu François Truan
 et de
 de Ballaigues à Vallorbes
 domiciliée à Ballaigues
 est né à Ballaigues le premier janvier
 mil-huit-cent-septante-trois à quatre heures
 du matin
 Inscrit sur la déclaration faite par
 transmise par le Juge de paix du canton de Vallorbes
 âgé d'environ laquelle est déposée aux Archives.
 Le trois janvier mil-huit-cent-
 septante-trois L. Bruel p^o

Le mil-huit-
 cent l'enfant d'autre part
 présenté par

a été baptisé dans l'Eglise de
 Parrain

Marraine

N^o 150
Jeunet
 Louise Renée

Louise Renée Jeunet
 fille de Joseph Augustin Jeunet
 et de Constante Philomène Robbe
 de Jougue
 domiciliés à Ballaigues
 est née à Ballaigues le dix-neuf janvier
 mil-huit-cent-septante-trois à cinq heures
 du soir
 Inscrit sur la déclaration faite par
 le père
 âgé d'environ trente-cinq ans
 Le vingt-cinq janvier mil-huit-cent-
 septante-trois L. Bruel p^o

Le mil-huit-
 cent l'enfant d'autre part
 présenté par

a été baptisé dans l'Eglise de
 Parrain

Marraine

Inscrit au Procès-verbal
 de la Procure à Genève comme
 l'atteste la déclaration déposée
 aux Archives.

L. Bruel p^o

N^o 151
Peytermann
 Esther Rose

Esther Rose Peytermann
 fille de Emile François Peytermann
 et de Rose Louise née Tereschi sa femme
 de Lignerolles
 domiciliés à Paris (France)
 est née à Ballaigues le sept février
 mil-huit-cent-septante-trois à six heures
 du matin
 Inscrit sur la déclaration faite par
 le grand-père maternel
 âgé d'environ soixante-un ans
 Le huit février mil-huit-cent-
 septante-trois L. Bruel p^o

Le mil-huit-
 cent l'enfant d'autre part
 présenté par

a été baptisé dans l'Eglise de
 Parrain

Marraine

REGISTRE DES NAISSANCES

N^o 152.
Paris
Auguste François

Paris Auguste François
fils de Auguste François Paris
et de Marie Catherine Emma ne Noëtraux
de Leyzin
domiciliés à Ballaigues
est né à Ballaigues le quatorze février
mil-huit-cent-septante-trois à dix heures
du matin

Inscrit sur la déclaration faite par
le père
agé d'environ trente-trois ans
Le vingt-deux février mil-huit-cent-
septante-trois

L. Duval p^r

Baptêmes.

Le neuf Mai mil-huit-
cent-septante-trois l'enfant d'autre part
présenté par son père

a été baptisé dans l'Eglise de Ballaigues
Parrain

Marraine

L. Duval p^r

N^o 153
Bourgeois
Clémence Louise

Bourgeois Clémence Louise
fille de Charles Louis Bourgeois
et de M^{lle} Susanne ne Leresche
de Ballaigues
domiciliés à Ballaigues
est née à Ballaigues le vingt quatre avril
mil-huit-cent-septante-trois à sept heures
du matin

Inscrit sur la déclaration faite par
le père
agé d'environ vingt huit ans
Le vingt huit avril mil-huit-cent-
septante-trois

L. Duval p^r

Le mil-huit-
cent- l'enfant d'autre part
présenté par

a été baptisé dans l'Eglise de
Parrain

Marraine

N^o 154
Simon
Emile Alexis

Simon Emile Alexis
fils de Jules Pierre David Simon
et de Louise Rose Marie Jenny Leresche
de Meuborget
domiciliés à Ballaigues
est né à Ballaigues le vingt six mai
mil-huit-cent-septante-trois à dix heures
du matin

Inscrit sur la déclaration faite par le
père
agé d'environ trente ans
Le vingt sept mai mil-huit-cent-
septante-trois

L. Duval p^r

Le dix sept Mai mil-huit-
cent-septante-trois l'enfant d'autre part
présenté par son

a été baptisé dans l'Eglise de Ballaigues
Parrain

Emile Leresche oncle de l'enfant

Marraine

L^{lle} Leresche tante de l'enfant

L. Duval p^r

DE LA PAROISSE de Ballaigues

Naissances.

Baptêmes.

N^o 155
 Mayor
 Hortense Caroline

Mayor Hortense Caroline
 fille de Louis Jules
 et de Louise Fanny nee Conod sa femme
 de Ballaigues et de Lignerolles
 domiciliés à Ballaigues
 est née à Ballaigues le trente un Mai
 mil-huit-cent-septante-trois à dix heures
 du matin

Inscrit sur la déclaration faite par le
 père
 âgé d'environ vingt-cinq ans et demi
 Le sept juin mil-huit-cent-
 septante-trois

L. Buel p^r

Le dix Août mil-huit-
 cent-septante-trois l'enfant d'autre part
 présenté par son père

a été baptisé dans l'Eglise de Ballaigues
 Parrain

Alexis Fasse de Bavois

Marraine

Aline Henriette Conod de Ballaigues

L. Buel p^r

N^o 156
 Leresche
 Julien Oscar Louis

Leresche Julien Oscar Louis
 fils de Jules Louis Leresche
 et de Anna Maria Neuenchwander
 de Ballaigues
 y domiciliés
 est né à Ballaigues le vingt-un juin
 mil-huit-cent-septante-trois à cinq heures
 du soir

Inscrit sur la déclaration faite par
 le père
 âgé d'environ vingt six ans
 Le vingt-quatre juin mil-huit-cent-
 septante-trois

L. Buel p^r

Le dix-neuf Octobre mil-huit-
 cent-septante-trois l'enfant d'autre part
 présenté par son père

a été baptisé dans l'Eglise de Ballaigues
 Parrain

Louis David Goy de Vaurion

Marraine

Julie Léonie Leresche de Ballaigues

L. Buel p^r

N^o 157
 Dériar
 Louis Jules

Dériar Louis Jules
 fils de Henri Victor Dériar
 et de Julie Emilie Conod
 de Paulmes
 domiciliés à Ballaigues
 est né à Ballaigues le vingt-quatre juin
 mil-huit-cent-septante-trois à six heures
 du matin

Inscrit sur la déclaration faite par le
 père
 âgé d'environ vingt quatre ans
 Le vingt-six juin mil-huit-cent-
 septante-trois

L. Buel p^r

Le dix Août mil-huit-
 cent-septante-trois l'enfant d'autre part
 présenté par son père

a été baptisé dans l'Eglise de Ballaigues
 Parrain

Louis David Pochat du Lieu

Marraine

Jenny Mariame Pochat femme de
 parain

L. Buel p^r

REGISTRE DES NAISSANCES

N^o 158
Bourgeois
Emile

Bourgeois Emile
fils de Marc Louis Bourgeois
et de Julie née Cordet sa femme
de Ballaigues
y domiciliés
est né à Ballaigues le quinze juillet
mil-huit-cent-septante-trois à cinq heures
du soir

Inscrit sur la déclaration faite par
le père
agé d'environ quarante sept ans
Le vingt-deux juillet mil-huit-cent-
septante-trois

L. Bruel p^a

Baptêmes.

Le mil-huit-
cent- l'enfant d'autre part
présente par

a été baptisé dans l'Eglise de
Parrain

Marraine

N^o 159
Leresche
Julie Nancy

Leresche Julie Nancy
fille de David Pierre Leresche
et de Julie née Richard sa femme
de Ballaigues
y domiciliés
est née à Ballaigues le vingt-trois juillet
mil-huit-cent-septante-trois à six heures
du soir

Inscrit sur la déclaration faite par
le père
agé d'environ vingt-neuf ans
Le vingt-huit juillet mil-huit-cent-
septante-trois

L. Bruel p^a

Le cinq octobre mil-huit-
cent-septante-trois l'enfant d'autre part
présente par son père

a été baptisé dans l'Eglise de Ballaigues
Parrain

Gobel Elie oncle de l'enfant

Marraine

Gobel Sophie femme du père

L. Bruel p^a

N^o 160
Rose
Henri Albert

Extrait

du registre de mariage
de la paroisse de
Lignerolles
N^o 757

Rose Henri Albert
fils de Henri Samuel Rose
et de Marie Helène née Lereche sa femme
de Ballaigues
domiciliés chez Lignerolles
est né à Lignerolles le huit juin
mil-huit-cent-septante-trois à cinq heures
du matin

Inscrit sur la déclaration faite par le
père
agé d'environ vingt-sept ans
Le neuf juin mil-huit-cent-
septante-trois

signé (Regmond p^a)
Inscrit littéralement d'après l'état de son acte
archives L. Bruel p^a

Le trois Aout mil-huit-
cent-septante-trois l'enfant d'autre part
présente par son père

a été baptisé dans l'Eglise de Ballaigues
Parrain

Marraine

L. Bruel p^a

DE LA PAROISSE de Ballaigues

Naissances.	Baptêmes.
<p>N^o 161 Doy Rose Marie</p> <p>Doy Rose Marie fille de Louis David Daniel Doy et de Françoise Dorothee née Simon de Ballaigues y domiciliés est née à Ballaigues le premier Aout mil-huit-cent-septante-trois à deux heures du soir Inscrit sur la déclaration faite par le père âge d'environ quarante-cinq ans Le sept Aout mil-huit-cent- septante-trois L. Bruel p.</p>	<p>Le treize un Aout mil-huit- cent-septante-trois l'enfant d'autre part présenté par son père a été baptisé dans l'Eglise de Ballaigues Parrain Auguste Ernest Doy père de l'enfant Marraine Françoise Henriette Caroline Doy sœur de l'enfant L. Bruel p.</p>
<p>N^o 162 Besancon Henri Samuel</p> <p>Besancon Henri Samuel fils de Frédéric Besancon et de Elise Fanny née Leräsche sa femme de Ballaigues y domiciliés est né à Ballaigues le dix Aout mil-huit-cent-septante-trois à dix heures du soir Inscrit sur la déclaration faite par le père âge d'environ quarante ans Le dix Aout mil-huit-cent- septante-trois L. Bruel p.</p>	<p>Le neuf novembre mil-huit- cent-septante-trois l'enfant d'autre part présenté par son père a été baptisé dans l'Eglise de Ballaigues Parrain Georges Samuel Besancon oncle de l'enfant Marraine Julie Madeleine Chambaz tante de l'enfant L. Bruel p.</p>
<p>N^o 163 Leräsche Lina Emilie</p> <p>Leräsche Lina Emilie fille de Emil Louis Leräsche et de Marie Louis née Leräsche de Ballaigues y domiciliés est née à Ballaigues le vingt-quatre Aout mil-huit-cent-septante-trois à huit heures du matin Inscrit sur la déclaration faite par le père âge d'environ vingt-deux ans Le vingt-neuf Aout mil-huit-cent- septante-trois L. Bruel p.</p>	<p>Le sept Décembre mil-huit- cent-septante-trois l'enfant d'autre part présenté par son père a été baptisé dans l'Eglise de Ballaigues Parrain Marraine Nanette Roy née Colomb L. Bruel p.</p>

REGISTRE DES NAISSANCES

Naissances.	Baptêmes.
<p>N^o 164 <i>Seresche</i> <i>Elisabeth Amie</i></p> <p><i>Seresche Elisabeth Amie</i> <i>filles de Ami Charles Seresche</i> <i>et de Jeannette Elise Rose sa femme</i> <i>de Ballaigues</i> <i>y domiciliés</i> <i>est née à Ballaigues le vingt huit septembre</i> <i>mil-huit-cent-septante-trois à neuf heures</i> <i>du soir</i></p> <p><i>Inscrit sur la déclaration faite par</i> <i>le père</i> <i>agé d'environ trente-deux ans</i> <i>Le six Octobre mil-huit-cent-</i> <i>septante-trois</i></p> <p><i>L. Buel</i></p>	<p>Le mil-huit-cent- <i>l'enfant d'autre part</i> <i>présenté par</i></p> <p><i>a été baptisé dans l'Eglise d</i> <i>Parrain</i></p> <p><i>Marraine</i></p>
<p>N^o 165 <i>Bourgeois</i> <i>Samuel Auguste</i></p> <p><i>Bourgeois Samuel Auguste</i> <i>fil de François Louis</i> <i>et de Jenny Julie ni Cruan</i> <i>de Ballaigues</i> <i>domiciliés à St Croix</i> <i>est né à St Croix le quatre août</i> <i>mil-huit-cent-cinquante-six à trois heures</i> <i>du soir</i></p> <p><i>Inscrit sur la déclaration faite par</i> <i>le père</i> <i>agé d'environ vingt-neuf ans</i> <i>Le quinze août mil-huit-cent-</i> <i>cinquante-six</i></p> <p><i>Transcrit littéralement d'après l'original déposé aux archives</i> <i>L. Buel</i></p>	<p>Le mil-huit-cent- <i>l'enfant d'autre part</i> <i>présenté par</i></p> <p><i>a été baptisé dans l'Eglise d</i> <i>Parrain</i></p> <p><i>Marraine</i></p>
<p>N^o 166 <i>Petit-Huguenin</i> <i>Léonie Emili Caroline</i></p> <p><i>Petit-Huguenin Léonie Emili Caroline</i> <i>filles de Eleonor Gustave Petit-Huguenin</i> <i>et de Marie Julie Pavesel</i> <i>de Mouthe département français du Doubs</i> <i>domiciliés à Ballaigues</i> <i>est née à Ballaigues le deux Octobre</i> <i>mil-huit-cent-septante-trois à deux heures</i> <i>du matin</i></p> <p><i>Inscrit sur la déclaration faite par le</i> <i>père</i> <i>agé d'environ trente-cinq ans</i> <i>Le vingt quatre Octobre mil-huit-cent-</i> <i>septante-trois</i></p> <p><i>L. Buel</i></p>	<p>Le mil-huit-cent- <i>l'enfant d'autre part</i> <i>présenté par</i></p> <p><i>a été baptisé dans l'Eglise d</i> <i>Parrain</i></p> <p><i>Marraine</i></p>

N^o 164
Seresche
Elisabeth Amie

N^o 165
Bourgeois
Samuel Auguste

Transcription

N^o 166
Petit-Huguenin
Léonie Emili Caroline

Inscrit au consulat
général de France à
Genève comme l'abbé
la déclaration déposée
aux archives
L. Buel

DE LA PAROISSE de Ballaigues

Naissances.

Baptêmes.

N^o 167
Maillefer
Marie Elise

Maillefer Marie Elise
fils de Pierre Isaac Auguste Maillefer
et de Fanny Louise née Lerèche sa femme
de Ballaigues et de Ligurollas
y domiciliés à Ballaigues
est né à Ballaigues le vingt-sept novembre
mil-huit-cent-septante-trois à trois heures
du matin

Inscrit sur la déclaration faite par

le père
âge d'environ huit-cinq ans
Le deux décembre mil-huit-cent-
septante-trois

L. Buel

Le mil-huit-
cent l'enfant d'autre part
présenté par

a été baptisé dans l'Eglise de
Parrain

Marraine

N^o 168
Maillefer
Joseph Marie

Maillefer Joseph Marie
fils de Pierre Isaac Auguste Maillefer
et de Fanny Louise née Lerèche sa femme
de Ballaigues et de Ligurollas
y domiciliés
est né à Ballaigues le vingt-sept novembre
mil-huit-cent-septante-trois à six heures
du matin

Inscrit sur la déclaration faite par

le père
âge d'environ huit-cinq ans
Le deux décembre mil-huit-cent-
septante-trois

L. Buel

Le mil-huit-
cent l'enfant d'autre part
présenté par

a été baptisé dans l'Eglise de
Parrain

Marraine

N^o 169
Bourgeois
Edouard Henri

Bourgeois Edouard Henri
fils de Auguste Henri Bourgeois
et de Fanny Rose née Lerèche sa femme
de Ballaigues
y domiciliés
est né à Ballaigues le vingt-sept décembre
mil-huit-cent-septante-trois à onze heures
du soir

Inscrit sur la déclaration faite par

le père
âge d'environ huit-sept ans
Le huit décembre mil-huit-cent-
septante-trois

L. Buel

Le mil-huit-
cent l'enfant d'autre part
présenté par

a été baptisé dans l'Eglise de
Parrain

Marraine

REGISTRE DES NAISSANCES

Naissances.	Baptêmes.
<p>N^o 170 Leresche Prertha Emmeline</p> <p>Leresche Prertha Emmeline fille de Emile Jules et de Madeleine Justine nee Pesancon sa femme de Ballaigues y domiciliés est née à Ballaigues le trente-un Décembre mil-huit-cent-septante-trois à dix heures du soir</p> <p>Inscrit sur la déclaration faite par le père agé d'environ trente-trois ans Le six janvier mil-huit-cent- septante-quatre</p> <p><i>L. Buel</i></p>	<p>Le mil-huit cent- l'enfant d'autre part présenté par</p> <p>a été baptisé dans l'Eglise d Parrain</p> <p>Marraine</p>
<p>N^o 171 Bourgeois Marguerite</p> <p>Extrait du registre de l'état civil de la paroisse de Lausanne Bourgeois Marguerite fille de Alfred Emmanuel et de Marie Oyster sa femme de Ballaigues (Vaud) domiciliés à Lausanne est née à Lausanne le trente-un janvier mil-huit-cent-soixante-quatorze deux heures du matin de la nuit</p> <p>Inscrit sur la déclaration faite par le père agé d'environ vingt-neuf ans Le deux février mil-huit-cent- soixante-quatorze</p> <p>signé l'off. de l'état civil. à Rossier not. Vraucrit littéralement d'après l'original déposé aux archives <i>L. Buel</i></p>	<p>Le mil-huit cent- l'enfant d'autre part présenté par</p> <p>a été baptisé dans l'Eglise d Parrain</p> <p>Marraine</p>
<p>N^o 172 Reuge François Henri</p> <p>Reuge François Henri fils de Marc Henri et de Jeannette Félicie nee Reymond sa femme de Ballaigues et de Lignerolles domiciliés à Ballaigues est né à Ballaigues le vingt-deux février mil-huit-cent-septante-quatre à deux heures du soir</p> <p>Inscrit sur la déclaration faite par le père agé d'environ quarante-deux ans Le vingt-huit février mil-huit-cent- septante-quatre</p> <p><i>L. Buel</i></p>	<p>Le vingt quatre mai mil-huit- cent-septante quatre l'enfant d'autre part présenté par son père</p> <p>a été baptisé dans l'Eglise d - Ballaigues Parrain Louis Golay oncle de l'enfant François Reuge oncle de l'enfant Marraine Jenny Golay femme du parrain</p> <p><i>L. Buel</i></p>

Transcription

DE LA PAROISSE d

Naissances.

Baptêmes.

N^o 173
Guillemin
Isabelle Marie Philippine

Guillemin Isabella Marie Philippine
fille de Guillemin Louis Alexis
et de Chabot Anne Claudine Seraphine sa femme
de Grand Combe, canton de Morebeau, Doubs, France
domiciliés à Ballaigues
est née à Ballaigues le quatorze mars
mil-huit-cent-septante-quatre à quatre heures
du matin

Inscrit sur la déclaration faite par
le père
age d'environ quarante-six ans
Le seize mars mil-huit-cent-
septante-quatre

L. Buel p^r

Le mil-huit-
cent l'enfant d'autre part
présenté par

a été baptisé dans l'Eglise d
Parrain

Marraine

N^o 174
Conod
Ernest Louis
Gustave

Conod Ernest Louis Gustave
fils de David Benjamin
et de Fanny Henriette nee Besancon sa fem-
me domiciliés à Ballaigues
est né à Ballaigues le dix-neuf mars
mil-huit-cent-septante-quatre à une heure
du matin

Inscrit sur la déclaration faite par
le père
age d'environ cinquante-cinq ans
Le vingt-sept mars mil-huit-cent-
septante quatre

L. Buel p^r

Le douze juillet mil-huit-
cent-septante-quatre l'enfant d'autre part
présenté par son père

a été baptisé dans l'Eglise de Ballaigues
Parrain
Louis Besancon oncle de l'enfant

Marraine

Louis Besancon tante de l'enfant

L. Buel p^r

N^o 175
Dubois
Elise

Dubois Elise
fille de Dubois Henri
et de Rosine nee Püttet sa femme
de Mèzières
domiciliés à Ballaigues
est née à Ballaigues le vingt-un mars
mil-huit-cent-septante quatre à deux heures
du matin

Inscrit sur la déclaration faite par le
père
age d'environ vingt-huit ans
Le vingt-sept mars mil-huit-cent-
septante quatre

L. Buel p^r

Le mil-huit-
cent l'enfant d'autre part
présenté par

a été baptisé dans l'Eglise d
Parrain

Marraine

REGISTRE DES NAISSANCES

Naissances.	Baptêmes.
<p>N^o 176 Leresche Marie Bertha</p> <p>Leresche Marie Bertha fille de François Auguste et de Emma Fanny née Conod sa femme de Ballaigues y domiciliés est née à Ballaigues le vingt-six mars mil-huit-cent septante quatre à onze heures du soir</p> <p>Inscrit sur la déclaration faite par le père age d'environ treute- quatre ans Le treute- un May mil-huit-cent- septante- quatre L. Brunel</p>	<p>Le mil-huit cent- l'enfant d'autre part présente par</p> <p>a été baptisé dans l'Eglise de Parrain</p> <p>Marraine</p>
<p>N^o 177 Maillefer Marie Louise</p> <p>Maillefer Marie Louise fille de Charles Louis Maillefer et de Louise Marie Leresche sa femme de Ballaigues et de Lignerolles domiciliés à Ballaigues est née à Ballaigues le huit avril mil-huit-cent-septante quatre à onze heures du matin</p> <p>Inscrit sur la déclaration faite par le père age d'environ trente ans Le quinze avril mil-huit-cent- septante- quatre L. Brunel</p>	<p>Le mil-huit cent- l'enfant d'autre part présente par</p> <p>a été baptisé dans l'Eglise de Parrain</p> <p>Marraine</p>
<p>N^o 178 Bourgeois Louise Alice</p> <p>Bourgeois Louise Alice fille de Charles Louis Bourgeois et de Elis Susanne née Leresche sa femme de Ballaigues y domiciliés est née à Ballaigues le trente-un mai mil-huit-cent-septante quatre à huit heures du matin</p> <p>Inscrit sur la déclaration faite par le père age d'environ vingt-neuf ans Le cinq juin mil-huit-cent- septante- quatre L. Brunel</p>	<p>Le mil-huit cent- l'enfant d'autre part présente par</p> <p>a été baptisé dans l'Eglise de Parrain</p> <p>Marraine</p>

DE LA PAROISSE de Ballaigues

Naissances.

Baptêmes.

N^o 179
Leresche
Gustave Ernest

Leresche Gustave Ernest
fils de Louis Emile
et de Augustine née Leresche sa femme
de Ballaigues
y domiciliés
est né à Ballaigues le trente mai
mil-huit-cent-septante quatre à quatre heures
du soir

Inscrit sur la déclaration faite par le
père
âge d'environ quarante un ans
Le huit juin mil-huit-cent-
septante-quatre
L. Bruel p.

Le douze juillet mil-huit-
cent-septante quatre l'enfant d'autre part
présenté par son père

a été baptisé dans l'Eglise de Ballaigues
Parrain

Marraine
Pauline Leresche

L. Bruel p.

N^o 180
Cavin
Adrien

Cavin Adrien
fils de Frédéric Cavin
et de Anette Henriette ni Simon sa femme
de Vulliens
domiciliés à Lausanne
est né à Ballaigues le treize septembre
mil-huit-cent-septante quatre à dix heures
du soir

Inscrit sur la déclaration faite par le
père le 3 octobre 1849
âge d'environ vingt cinq ans
Le vingt-sept septembre mil-huit-cent-
septante-quatre
L. Bruel p.

Le vingt-cinq octobre mil-huit-
cent-septante quatre l'enfant d'autre part
présenté par son père

a été baptisé dans l'Eglise de Ballaigues
Parrain

Louis Auguste Simon oulé de
Neufaul

Marraine
Adrienne Deville de Chamberg

L. Bruel p.

N^o 181
Doy
Féreni Constant

Doy Féreni Constant
fils de Jules Féreni Doy
et de Galine Vusame née Orvain sa femme
de Ballaigues
y domiciliés
est né à Ballaigues le quatre octobre
mil-huit-cent-septante quatre à huit heures
du matin

Inscrit sur la déclaration faite par le
père
âge d'environ trente cinq ans
Le six octobre mil-huit-cent-
septante quatre
L. Bruel p.

Le mil-huit-
cent- l'enfant d'autre part
présenté par

a été baptisé dans l'Eglise de
Parrain

Marraine

REGISTRE DES NAISSANCES

N^o 182.
Simon
Auguste
Robert Abram

Simon Auguste Robert Abram
fils de Jules Pierre David Simon
et de Louise Rose Marie Jenny née Leresche sa femme
de Mauborget
domiciliés à Ballaigues
est né à Ballaigues le huit Octobre
mil-huit-cent-septante quatre à cinq heures
du matin
Inscrit sur la déclaration faite par
le père
agé d'environ trente-un ans
Le dix Octobre mil-huit-cent-
septante-quatre
L. Bruel

Baptêmes.
Le mil-huit-cent-
septante quatre
présenté par
l'enfant d'autre part
a été baptisé dans l'Eglise de
Parrain
Marraine

N^o 183
Leresche
David Henri

Leresche David Henri
fils de Ami Charles Leresche
et de Jeanette Elisa née Rose sa femme
de Ballaigues
y domiciliés
est né à Ballaigues le trois Octobre
mil-huit-cent-septante quatre à onze heures
du matin
Inscrit sur la déclaration faite par
le père
agé d'environ trente-trois ans
Le deux Octobre mil-huit-cent-
septante-quatre
L. Bruel

Baptêmes.
Le mil-huit-cent-
septante quatre
présenté par
l'enfant d'autre part
a été baptisé dans l'Eglise de
Parrain
Marraine

N^o 184
Leresche
Albert Louis

Leresche Albert Louis
fils de Emile Louis
et de Marie Louise née Leresche sa femme
de Ballaigues
y domiciliés
est né à Ballaigues le dix-neuf novembre
mil-huit-cent-septante quatre à sept heures
du matin
Inscrit sur la déclaration faite par le
père
agé d'environ vingt-trois ans
Le dix-neuf novembre mil-huit-cent-
septante-quatre
L. Bruel

Baptêmes.
Le mil-huit-cent-
septante quatre
présenté par
l'enfant d'autre part
a été baptisé dans l'Eglise de
Parrain
Marraine

DE LA PAROISSE de Ballaigues

Naissances.

Baptêmes.

N^o 185

Rose

Noëlle Justine

Extrait du registre des
naissances de la paroisse de
Lignacelles.
N^o 778

Rose Noëlle Justine
fille de Henri Samuel Rose
et de Marie Noëlle née Leresche sa femme
de Ballaigues
domiciliés rière Lignacelles
est née rière Lignacelles le seize septembre
mil-huit-cent-soixante-quatorze à une heure
du matin

Inscrit sur la déclaration faite par

le père
age d'environ vingt-huit ansLe quinze septembre mil-huit-cent-
soixante-quatorze

signé: C. Raymond past.
présent littéralement d'après l'original déposé aux archives
L. Bruel p^s

Le six décembre mil-huit-
cent-septante-quatre l'enfant d'autre part
présenté par son père

a été baptisé dans l'Eglise de Ballaigues
Parrain

Marraine

L. Bruel p^sN^o 186

Rochat

Emma Jeannette

Rochat Emma Jeannette
fille de Georges Louis

et de Justette Louis Jenny née Bourgeois sa femme
du Lieu
domiciliés à Ballaigues
est née à Ballaigues le vingt-quatre décembre
mil-huit-cent-septante-quatre à huit heures
du matin

Inscrit sur la déclaration faite par

le père
age d'environ quarante-huit ansLe trente-un décembre mil-huit-cent-
septante-quatreL. Bruel p^s

Le mil-huit-
cent l'enfant d'autre part
présenté par

a été baptisé dans l'Eglise de
Parrain

Marraine

N^o 187

Rolando

Caroline Antonette

Rolando Caroline Antonette
fille de Rolando Stefano

et de Carolina Cesera née Nino sa femme
de Casidezza presso à Novare (Italie)
domiciliés à Ballaigues
est née à Ballaigues le sept janvier
mil-huit-cent-septante-cinq à deux heures
du matin

Inscrit sur la déclaration faite par le

père
age d'environ trente-cinq ansLe huit janvier mil-huit-cent-
septante-cinqL. Bruel p^s

Le mil-huit-
cent l'enfant d'autre part
présenté par

a été baptisé dans l'Eglise de
Parrain

Marraine

REGISTRE DES NAISSANCES

Naissances.

Baptêmes.

N^o 188.
Bourgeois
Charles Elham

Bourgeois Charles Elham
fils de Auguste Henri
et de Fanny Rose née Lescroche sa femme
d Ballaigues
d domiciliés
est né à Ballaigues le six huit janvier
mil-huit-cent-septante-cinq à une heure
du soir

Inscrit sur la déclaration faite par
le père
agé d'environ quatre huit ans
Le vingt-six janvier mil-huit-cent-
septante-cinq

L. Briel

Le mil-huit-
cent-
septante-cinq
présenté par
l'enfant d'autre part

a été baptisé dans l'Eglise de
Parrain

Marraine

N^o 189
Mommier
Lucien Alexis

Mommier Lucien Alexis
fils de Mommier François Frédéric
et de Julie Henriette née Bourgeois sa femme
d'Ornex
domiciliés à Ballaigues
est né à Ballaigues le vingt-six janvier
mil-huit-cent-septante-cinq à cinq heures
du matin

Inscrit sur la déclaration faite par
le père
agé d'environ vingt-trois ans
Le premier février mil-huit-cent-
septante-cinq

L. Briel

Le vingt-un mars mil-huit-
cent-septante-cinq l'enfant d'autre part
présenté par son père

a été baptisé dans l'Eglise de Ballaigues
Parrain

Alexis Bourgeois oncle de l'enfant

Marraine

Marianne Mommier tante de l'enfant

L. Briel

N^o 190
Jeunet
Eugène Camille

Jeunet Eugène Camille
fils de Joseph Augustin Jeunet
et de Constante Philomène Robbe sa femme
de Jougue - Doubs France
domiciliés à Ballaigues
est né à Ballaigues le six mars
mil-huit-cent-septante-cinq à cinq heures
du matin

Inscrit sur la déclaration faite par
le père
agé d'environ trente sept ans
Le sept mars mil-huit-cent-
septante-cinq

L. Briel

Le mil-huit-
cent-
septante-cinq
présenté par
l'enfant d'autre part

a été baptisé dans l'Eglise de
Parrain

Marraine

Inscrit au consulat de
France à Genève comme
l'atteste la déclaration
déposée aux Archives

L. Briel

DE LA PAROISSE de Ballaigues

Naissances.

Baptêmes.

N^o 191
Bourgeois
Rose Fanny

Bourgeois Rose Fanny
fille de Henri Jean Bourgeois
et de Elise Susanne née Conod sa femme
de Ballaigues
y domiciliés
est née à Ballaigues le jour mars
mil-huit-cent-septante-cinq à trois heures
du matin
Inscrit sur la déclaration faite par le
père
age d'environ quarante-six ans
Le vingt mars mil-huit-cent-
septante-cinq

Le mil-huit-
cent l'enfant d'autre part
présenté par

a été baptisé dans l'Eglise de
Parrain

Marraine

L. Bruel

N^o 192
Leresche
John

Leresche John
fils de Auguste Leresche
et de Amélie Henriette née Leresche sa femme
de Ballaigues
y domiciliés
est né à Ballaigues le huit avril
mil-huit-cent-septante-cinq à deux heures
du soir
Inscrit sur la déclaration faite par
le père
age d'environ quarante-un ans
Le dix-sept avril mil-huit-cent-
septante-cinq

Le onze juillet mil-huit-
cent-septante-cinq l'enfant d'autre part
présenté par son père

a été baptisé dans l'Eglise de Ballaigues
Parrain

Marraine
Louise Leresche

L. Bruel

N^o 193
Porta
Marguerite Amélie

Porta Marguerite Amélie
fille de Auguste Porta
et de Florene Marie Pauline née Desharbe sa femme
de Lausanne
domiciliés à Ballaigues
est née à Ballaigues le onze avril
mil-huit-cent-septante-cinq à six heures
du matin
Inscrit sur la déclaration faite par
le père
age d'environ vingt-cinq ans
Le seize avril mil-huit-cent-
septante-cinq

Le mil-huit-
cent l'enfant d'autre part
présenté par

a été baptisé dans l'Eglise de
Parrain

Marraine

L. Bruel

REGISTRE DES NAISSANCES

Naissances.	Baptêmes.
<p style="text-align: center;">Mayor Marie Louise fille de Louis Jules et de Louise Fanny née Conod ^{so femme} de Ballaigues et de Lignerolles domiciliés à Ballaigues est née à Ballaigues le premier mai mil-huit-cent-septante-cinq à six heures du matin Inscrit sur la déclaration faite par le père agé d'environ vingt-sept ans et demi Le dix mai mil-huit-cent- septante-cinq</p> <p style="text-align: right; font-family: cursive;">L. Buel</p>	<p style="text-align: right;">Le mil-huit-cent- présenté par l'enfant d'autre part a été baptisé dans l'Eglise d Parrain Marraine</p>
<p style="text-align: center;">Extrait des registres civils de la circonscription de Conod Ernest Emmanuel fils de Henri Conod et de Marie Louise Emma née Conod ^{so femme} de Ballaigues et de Clés. domiciliés à Neuchâtel est né à Neuchâtel le treize juin mil-huit-cent-septante à cinq heures du soir Inscrit sur la déclaration faite par le père agé d'environ trente-sept ans Le quinze juin mil-huit-cent- septante</p> <p style="text-align: right; font-family: cursive;">L. Barbier off. de l'état civil à Neuchâtel, l'autorisation du département de police et la déclaration de la municipalité de Ballaigues, pièces déposées aux archives de la cur</p> <p style="text-align: right; font-family: cursive;">L. Buel</p>	<p style="text-align: right;">Neuchâtel. N° 291 - Le mil-huit-cent- présenté par l'enfant d'autre part a été baptisé dans l'Eglise d Parrain Marraine</p>
<p style="text-align: center;">Leresche Mathilde de Louise Françoise fille de Jules Louis Leresche et de Anna Marie Neuenschwander de Ballaigues y domiciliés est née à Ballaigues le seize mai mil-huit-cent-septante-cinq à onze heures du matin Inscrit sur la déclaration faite par le père agé d'environ vingt-huit ans Le vingt-un mai mil-huit-cent- septante-cinq</p> <p style="text-align: right; font-family: cursive;">L. Buel</p>	<p style="text-align: right;">Le vingt-six septembre mil-huit-cent- septante-cinq l'enfant d'autre part présenté par son père a été baptisé dans l'Eglise de Ballaigues Parrain Henri Louis François Costuz Marraine Henriette Louise Leresche tante de l'enfant</p> <p style="text-align: right; font-family: cursive;">L. Buel</p>

N° 194
Mayor
Marie Louise

N° 195
Conod
Ernest Emmanuel

N° 196
Leresche
Mathilde Louise Françoise

DE LA PAROISSE de Ballaigues

Naissances.	Baptêmes.
<p>N^o 197 Bourgeois Marie Anna</p> <p>Bourgeois Marie Anna fille de Charles Louis Bourgeois et de Elie Susann née Leresche sa femme de Ballaigues y domiciliés est née à Ballaigues le premier juin mil-huit-cent-septante-cinq à deux heures du matin</p> <p>Inscrit sur la déclaration faite par le père age d'environ trente ans Le sept juin mil-huit-cent- septante-cinq</p> <p><i>L. Bruel</i></p>	<p>Le mil-huit-cent l'enfant d'autre part présenté par</p> <p>a été baptisé dans l'Eglise d Parrain</p> <p>Marraine</p>
<p>N^o 198 Gressel Paul Auguste Louis</p> <p>Gressel Paul Auguste Louis fils de Joseph Emile Gressel et de Marie Cécile née Maire sa femme de Jougue Doubs France domiciliés à Ballaigues est né à Ballaigues le vingt-trois juin mil-huit-cent-septante-cinq à une heure du soir</p> <p>Inscrit sur la déclaration faite par le père age d'environ trente-sept ans Le trente juin mil-huit-cent- septante-cinq</p> <p><i>L. Bruel</i></p>	<p>Le mil-huit-cent l'enfant d'autre part présenté par</p> <p>a été baptisé dans l'Eglise d Parrain</p> <p>Marraine</p>
<p>N^o 199 Maillefer Ami Samuel</p> <p>Maillefer Ami Samuel fils de Pierre Isaac Auguste Maillefer et de Fanny Louise née Leresche sa femme de Ballaigues et de Lignerolles domiciliés à Ballaigues est né à Ballaigues le vingt-un juillet mil-huit-cent-septante-cinq à deux heures du soir</p> <p>Inscrit sur la déclaration faite par le père age d'environ trente-sept ans Le trente juillet mil-huit-cent- septante-cinq</p> <p><i>L. Bruel</i></p>	<p>Le mil-huit-cent l'enfant d'autre part présenté par</p> <p>a été baptisé dans l'Eglise d Parrain</p> <p>Marraine</p>

N^o 197
Bourgeois
Marie Anna

N^o 198
Gressel
Paul Auguste Louis

Inscrit au Consulat de
France à Genève
comme l'atteste la
déclaration déposée
aux archives

N^o 199
Maillefer
Ami Samuel

REGISTRE DES NAISSANCES

Naissances.	Baptêmes.
<p>N^o 200 Vuillemin Joseph Jérôme</p> <p>Vuillemin Joseph Jérôme fils de Vuillemin Louis Alexis et de Chabod Anne Claudine Josephine épouse de Grand Combe Canton de Montceau Doubs France domiciliés à Ballaigues est né à Ballaigues le quatorze Août mil-huit-cent-septante-cinq à trois heures du soir Inscrit sur la déclaration faite par le père age d'environ quarante-sept ans Le vingt-trois Août mil-huit-cent- septante-cinq L. Bruel</p>	<p>Le mil-huit- cent-vent-huit présenté par l'enfant d'autre part a été baptisé dans l'Eglise de Parrain Marraine</p>
<p>N^o 201 Leresche David Jacques Benjamin</p> <p>Leresche David Jacques Benjamin fils de David Pierre Leresche et de Julie née Richard sa femme de Ballaigues y domiciliés est né à Ballaigues le six-huit Août mil-huit-cent-septante-cinq à une heure du matin Inscrit sur la déclaration faite par le père age d'environ trente-un ans Le vingt-sept Août mil-huit-cent- septante-cinq L. Bruel</p>	<p>Le vingt-six septembre mil-huit- cent-septante-cinq l'enfant d'autre part présenté par son père a été baptisé dans l'Eglise de Ballaigues Parrain Jacques François Olivier Goyffon de l'enfant Marraine Augustine Alexandrine Gergette Goy née Leboz femme de l'enfant L. Bruel</p>
<p>N^o 202 Simon Jules Jean François</p> <p>Simon Jules Jean François fils de Jules Henri Simon et de Louisa Angelique née Colay sa femme de Meuborget domiciliés à Ballaigues est né à Ballaigues le vingt-quatre Août mil-huit-cent-septante-cinq à deux heures du soir Inscrit sur la déclaration faite par le père age d'environ trente-neuf ans Le trente Août mil-huit-cent- septante-cinq L. Bruel</p>	<p>Le mil-huit- cent-vent-huit présenté par l'enfant d'autre part a été baptisé dans l'Eglise de Parrain Marraine</p>

Mandat au Consulat de
France à Genève comme
l'atteste la déclaration
Déposé aux Archives
L. Bruel

N^o 201
Leresche
David Jacques Benjamin

N^o 202
Simon
Jules Jean François

DE LA PAROISSE de Ballaigues

Naissances.

Baptêmes.

N° 203
Petit-Huguenin
Gustave Auguste

Petit-Huguenin Gustave Auguste
fils de Eléonor Gustave Petit-Huguenin
et de Marie Julie née Bavard sa femme
de Moudon Doubs France
domiciliés à Ballaigues
est né à Ballaigues le vingt-sept septembre
mil-huit-cent-septante-cinq à onze heures
du matin.

Inscrit sur la déclaration faite par le
père
agé d'environ trente-sept ans
Le quatre octobre mil-huit-cent-
septante-cinq

L. Bruel

Le mil-huit-
cent l'enfant d'autre part
présenté par

a été baptisé dans l'Eglise de
Parrain

Marraine

Présent au Consulat de
France à Genève comme
l'atteste la Déclaration
Déposé aux Archives

N° 204
Besançon
François Auguste

Besançon François Auguste
fils de Jean Frédéric Besançon
et de Elin Jenny née Lerèche sa femme
de Ballaigues
y domiciliés
est né à Ballaigues le quinze octobre
mil-huit-cent-septante-cinq à trois heures
du matin

Inscrit sur la déclaration faite par
le père
agé d'environ quarante-deux ans
Le vingt-trois octobre mil-huit-cent-
septante-cinq

L. Bruel

Le premier janvier mil-huit-
cent-septante-six l'enfant d'autre part
présenté par son père

a été baptisé dans l'Eglise de Ballaigues
Parrain

François Samuel Lerèche
grand-père maternel de l'enfant
Marraine

Louise Lerèche née Besançon femme de son
Marie Besançon

L. Bruel

N° 205
Bourgeois
Alicie

Extrait des registres de l'Etat civil de la Paroisse de Lausanne N° 472.
Bourgeois Alicie
fille de Alfred Emmanuel
et de Marie Fischer sa femme
de Ballaigues
domiciliés à Lausanne
est née à Lausanne le dix-neuf Août
mil-huit-cent-septante-cinq à neuf heures
du matin

Inscrit sur la déclaration faite par
le père
agé d'environ trente-huit ans
Le vingt-un Août mil-huit-cent-
septante-cinq - signé l'officier de l'Etat civil
A. Rosset

Présenté littoralement d'après l'état
Déposé aux Archives L. Bruel

Le mil-huit-
cent l'enfant d'autre part
présenté par

a été baptisé dans l'Eglise de
Parrain

Marraine

Transcription

REGISTRE DES NAISSANCES

Naissances.	Baptêmes.
<p>N^o 206 Leresche Jean Maurice</p> <p>Leresche Jean Maurice fils de Jean Louis Leresche et de Anna Melanie ni Bourgeois sa femme de Ballaigues y domiciliés est né à Ballaigues le treute octobre mil-huit-cent-septante-cinq à onze heures du matin Inscrit sur la déclaration faite par le père age d'environ treute trois ans Le huit novembre mil-huit-cent- septante-cinq</p> <p>L. Bruch</p>	<p>Le mil-huit cent- l'enfant d'autre part presente par a été baptisé dans l'Eglise d Parrain Marraine</p>
<p><small>Extrait des registres civils de la circonscription de Neuchâtel. N^o 27.</small> Conod Louis Samuel fils de David Louis Conod et de Elise ni Préquin sa femme de Ballaigues et de Pless domiciliés à Neuchâtel est né à Neuchâtel le vingt-sept février mil-huit-cent-soixante-deux à une heure du jour Inscrit sur la déclaration faite par l'oncle de l'enfant, Henri Conod agissant en vertu d'une procuration du père empêché age d'environ treute-un ans Le trois mars mil-huit-cent- soixante-deux</p> <p>signé: L. Barbier officier de l'état civil Extrait d'après l'extrait de Neuchâtel, l'autorisation du Département de Justice et Police deposé sur archive L. Bruch</p>	<p>Le mil-huit cent- l'enfant d'autre part presente par a été baptisé dans l'Eglise d Parrain Marraine</p>
<p>N^o 208 Simon Julie Marie</p> <p>Simon Julie Marie fils de Jules Pierre David Simon et de Louise Rose Marie Jenny ni Leresche de Meauborget sa femme domiciliés à Ballaigues est née à Ballaigues le vingt-quatre novembre mil-huit-cent-septante-cinq à quatre heures du matin Inscrit sur la déclaration faite par le père age d'environ treute-deux ans Le vingt-cinq novembre mil-huit-cent- septante-cinq</p> <p>L. Bruch</p>	<p>Le mil-huit cent- l'enfant d'autre part presente par a été baptisé dans l'Eglise d Parrain Marraine</p>

N^o 207
Conod
Louis Samuel

N^o 208
Simon
Julie Marie

DE LA PAROISSE de Ballaigues

Naissances.

Baptêmes.

N° 209
Reuge
Adrien Jules

Reuge Adrien Jules
fils de Meare Henri
et de Jeannette Lelia née Raymond femme
de Ballaigues à Lignasolle
domiciliés à Ballaigues
est né à Ballaigues le cinq décembre
mil-huit-cent-septante-cinq à trois heures
du matin
Inscrit sur la déclaration faite par
le père
age d'environ quarante-hors ans
Le dix décembre mil-huit-cent-
septante-cinq

Le mil-huit-cent
l'enfant d'autre part
présente par

a été baptisé dans l'Eglise d
Parrain

Marraine

L. Bruel

Aujourd'hui, 21 de ce
au soir, le présent Registre
non rempli, est clos en
vertu de la Loi
de la Loi de 8 novembre
sur la tenue des Registres
municipaux.
Ballaigues.
L. Bruel

1875
bien que la Loi
Canton
exécution 1874
1875 24 de l'Etat civil
domicilié de la paroisse de
est né à Ballaigues le
mil-huit-cent- à heure

Le mil-huit-cent
l'enfant d'autre part
présente par

a été baptisé dans l'Eglise d
Parrain

Marraine

Inscrit sur la déclaration faite par

age d'environ
Le mil-huit-cent-

Je certifie que la
présente copie est conforme
à l'original déposé aux
archives de l'Etat civil
de Ballaigues.
Ballaigues 31 décembre 1875
L. Bruel

fil
et de
d
domicilié
est né à le
mil-huit-cent- à heure
du

Le mil-huit-cent
l'enfant d'autre part
présente par

a été baptisé dans l'Eglise d
Parrain

Marraine

Inscrit sur la déclaration faite par

age d'environ
Le mil-huit-cent-

REGISTRE DES NAISSANCES

	Naissances.	Baptêmes.
N ^o	<p>fil</p> <p>et de</p> <p>d</p> <p>domicilié</p> <p>est né a le</p> <p>mil-huit-cent à heure</p> <p>du</p> <p>Inscrit sur la déclaration faite par</p> <p>agé d'environ</p> <p>Le mil-huit-cent-</p>	<p>Le mil-huit-cent-</p> <p>l'enfant d'autre part</p> <p>présenté par</p> <p>a été baptisé dans l'Eglise d</p> <p>Parrain</p> <p>Marraine</p>
N ^o	<p>fil</p> <p>et de</p> <p>d</p> <p>domicilié</p> <p>est né a le</p> <p>mil-huit-cent- à heure</p> <p>du</p> <p>Inscrit sur la déclaration faite par</p> <p>agé d'environ</p> <p>Le mil-huit-cent-</p>	<p>Le mil-huit-cent-</p> <p>l'enfant d'autre part</p> <p>présenté par</p> <p>a été baptisé dans l'Eglise d</p> <p>Parrain</p> <p>Marraine</p>
N ^o	<p>fil</p> <p>et de</p> <p>d</p> <p>domicilié</p> <p>est né a le</p> <p>mil-huit-cent- à heure</p> <p>du</p> <p>Inscrit sur la déclaration faite par</p> <p>agé d'environ</p> <p>Le mil-huit-cent-</p>	<p>Le mil-huit-cent-</p> <p>l'enfant d'autre part</p> <p>présenté par</p> <p>a été baptisé dans l'Eglise d</p> <p>Parrain</p> <p>Marraine</p>

RMSA/1.044.255

Archives cantonales vaudoises

Microfilm

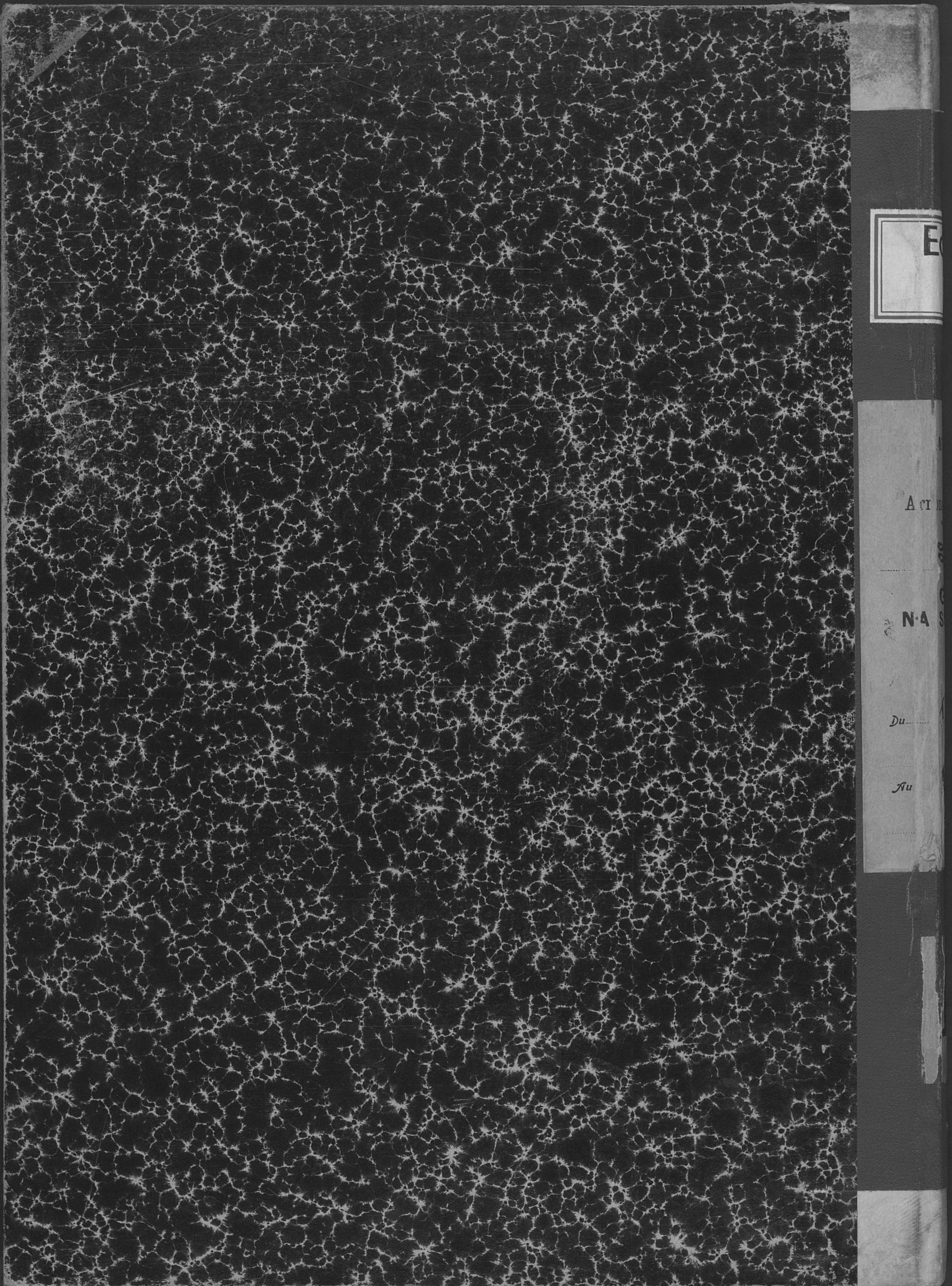

E

Acr

N-A

Du

Au

1868 Amiquet Louise Emma	14
1870 Antoniole Marie Louise	36
1872 Aubert Alfred Emile	50

A
B
C
D
E
F
G
H
J
K
L
M
N
O
P
Q
R
S
T
U
V
W
Y
Z

5

Nº

Nº

Nº

18

18

18

18

18

18

18

18

18

18

18

1865	Bourgeois Charles Auguste	4
	Bourgeois Louise Emma	4
	Bourgeois Helene Lina	4
	Besançon Jules Auguste	5
1866	Bourgeois Ulysse Henri	7
	Bourgeois François Charles	9
1867	Bourgeois Rose Emmeline	12
	Burnand Marie Louise	12
1868	Polard Jeanne Maria Helia	16
	Bourgeois Clara Louise Marie	18
	Bourgeois Louis Emile	18
	Bourgeois Jules Henri	20
	Barbezat Rose Adèle	23
1869	Barbezat Clara Evelina	24
	Burnand Julie	26
	Bourgeois Charles Arnold	29
	Bourgeois Alois Jules	30
1870	Bourgeois Marie Céline	32
	Bott Henri Stienne	36
	Bove Richino Rose	36
	Besançon David Charles	37
	Bourgeois Charles Isaac	38
1871	Bourgeois Zélie Valérie	39
	Besançon Jules Auguste	41
	Besançon Théophile John	41
1872	Bourgeois Emma Alice	46
	Bourgeois Alfred Henri	47
	Besançon Gustave Samuel	48
	Bourgeois Clara	50
1873	Bourgeois Clemence Louise	52
	Bourgeois Emile	54
	Besançon Henri Samuel	55
	Bourgeois Samuel Auguste	56
	Bourgeois Edouard Henri	57
	Bourgeois Marguerite	58
1874	Bourgeois Louise Alice	60
1875	Bourgeois Charles Elinor	64
	Bourgeois Rose Fanny	65
	Bourgeois Marie Anna	67
	Besançon François Auguste	69
	Bourgeois Alice	69

Bourgeois, Charles-Isaac 38



Nº

Nº

Nº

11
18
18
18
18

1866	Conod Rosine Elise	6
1868	Conod Esther	16
	Conod Elise Louise	16
	Conod Benjamin Henri	14
	Conod Ernest	22
	Conod Anna Maria	23
1870	Conod Henri William	31
	Conod David Charles Louis	31
	Clément Jules Joseph	34
1871	Conod Alfred Frédéric	40
1872	Clément Joséphine Marie	45
	Conod François Ernest	45
1874	Conod Ernest Louis Gustave	59
	Garin Adrien	61
1875	Conod Ernest Emmanuel	66
	Conod Louis Samuel	70



Nº

Nº

Nº

18
18
18
18
18
18
18

1865	Doy	Fanny Emma	3
1867	Doy	Auguste	11
1868	Duchamp	Vilina	19
1869	Doy	Constance Lina	25
	Doy	Jules Louis	28
1871	Déjaz	Virginie Emilie	43
1873	Déjaz	Louis Jules	53
	Doy	Rose Marie	55
1874	Dubois	Elie	59
	Doy	Hensi Constant	61

D
E
F
G
H
J
K
L
M
N
O
P
Q
R
S
T
U
V
W
Y
Z

Nº

Nº

E

F

G

H

J

K

L

M

N

O

P

Q

R

S

T

U

V

W

Y

Z

Nº

Nº

10
15
16
18
19
20

1863	Favre Jules	1
	Faction Aline	3
1866	Favre Jenny Marguerite	8
1867	Faction Ernestine	12
1868	Favre Louise Amélie	22
1870	Frasque Jacques Guillaume	38
1871	Fredmond Constant Lion	42

F
G
H
J
K
L
M
N
O
P
Q
R
S
T
U
V
W
Y
Z

Nº

Nº

18
18
18

1868	Grobet Emilie Adrienne	16
	Garnier Marie Julalie	17
1872	Gonthier Justin Louis	47
1878	Gressel Paul Auguste Louis	67

G
H
J
K
L
M
N
O
P
Q
R
S
T
U
V
W
Y
Z

Nº

Nº

H
J
K
L
M
N
O
P
Q
R
S
T
U
V
W
Y
Z

Nº

Nº

18
18
18
18
18

1863	Jaguet Louis Arthur	1
1867	Jaguet Julie Marie	18
	Jaguet Elise Chérie	13
	Jaguet Laure Hortense Caroline	16
	Jaguet Jérôme François Daniel	14
1870	Jaguet Gustave Albert	32
1871	Jaguet Jenny Lina	41
1872	Jaguet Rose Eugénie	49
1873	Jeunet Louise Bénédicte	51
1875	Jeunet Eugène Camille	64



Nº

Nº

18
18

1865 Hoehler Gustave Ernest
1868 Hoehler Gustave

6

19

K
L
M
N
O
P
Q
R
S
T
U
V
W
Y
Z

Nº

18

18

18

18

18

18

18

18

18

18

18

1865	Laffely Louise Fanny	2
	Leresche Paul Auguste	2
	Laffely Jean Henri	3
	Leresche Emmeline	3
1866	Leresche Estha Emmeline	4
	Leresche Emile Louis	7
	Laffely Henri Benjamin	8
	Leresche Marie Constant	8
	Leresche Clémence	9
	Leresche Aline Marie	9
	Leresche Louis Emile	10
	Leresche Alfred Constant	10
1867	Leresche Louis	13
1868	Leresche Aline	19
	Leresche Héloïse Justine	20
	Leresche Octave Eugène	20
	Leresche Paul Edouard	21
	Leresche Emile Edouard	21
1869	Leresche Louis Emile	24
	Leresche Marie Louise	25
	Leresche Ernest Alfred	25
	Leresche Paul	27
	Leresche Marie	27
	Leresche Jules Louis Julien	28
	Leresche Hamance	29
	Leresche Samuel Alphonse	30
1870	Leresche Clémence Esther	31
	Leresche Paul Henri	33
	Leresche Clémence Berthe	35
	Leresche Alfred Emile	35
	Leresche Aline Louise	38
1871	Leresche Jenny Elise	43
	Leresche Ernest Emi	44
	Lassueur Charles Emile	44
1872	Leresche Samuel Palmys	48
1873	Leresche Julien Oscar Louis	53
	Leresche Julie Nancy	54
	Leresche Lina Emilie	55
	Leresche Elisabeth Anne	56
	Leresche Bertha Emmeline	58
1874	Leresche Marie Bertha	60
	Leresche Gustave Ernest	61
	Leresche David Henri	62
	Leresche Albert Louis	62
1875	Leresche John	65
	Leresche Mathilde Louise Françoise	66
	Leresche David Jaques Benjamin	68
	Leresche Jean Maurice	70



1863	Wälder Lina	6
1865	Maillefer Lina	6
1866	Maillefer Charles Henri John	10
1867	Maillefer Jules Auguste	11
1868	Mayer Elisa Louise	15
	Maillefer Fanny	15
1869	Mayer Charles Albert	26
	Maillefer Marie Julie	29
	Mounier Beillod Alexandre	30
1871	Mounier Beillard Marie	40
	Maillefer Auguste	42
	Maillefer Isaac Auguste	42
1872	Mayer Charles Alexis	45
	Maillefer Anna Louise	48
1873	Mayer Hortense Caroline	53
	Maillefer Marie Elise	54
	Maillefer Joseph Marie	54
1874	Maillefer Marie Louise	60
1875	Mounier Lucien Alexis	64
	Mayer Marie Louise	66
	Maillefer Ami Samuel	67

M
N
O
P
Q
R
S
T
U
V
W
Y
Z

No

1872 Wood Constantine Marie Adèle 50

N
O
P
Q
R
S
T
U
V
W
Y
Z

Nº

O
P
Q
R
S
T
U
V
W
Y
Z

Nº

18

10

1871	Picard François	39
1873	Peptermann Esther Rose	51
	Paris Auguste François	52
	Petit Huguenin Léonie Emilie Gar ^{me}	56
1875	Porta Marguaité Amélie	65
	Petit Huguenin Gustave Auguste	69

P
Q
R
S
T
U
V
W
Y
Z

No

Q
R
S
T
U
V
W
Y
Z

1866	Rochat Louis Samuel	11
1868	Richard Elie Tommy	13
	Rose Henri Alfred	18
	Reuge Louis Anna	21
	Rochat Ulysse	22
	Reuge Marie Louise	23
1869	Reuge Tommy	26
	Rose Arthur Jules	27
	Reugegger Auguste	28
1870	Reugegger Auguste Jules	32
1871	Rose Anna	39
	Reuge Caroline Louise	40
	Rochat Alice Louise	41
1872	Richard Charles Louis	46
	Rose Mathilde Melanie	44
1873	Rose Henri Albert	54
	Reuge Francois Henri	58
1875	Rose Helene Justine	63
	Rochat Emma Jeannette	63
	Rolando Caroline Antoinette	63
	Reuge Adrien Jules	71

R
S
T
U
V
W
Y
Z

186
186
187
187
187
187

1865	Simon Jules Louis	2
1869	Heist Marie Elise	24
1870	Simon Marie Fanny Elise	37
1873	Simon Emile Alexis	52
1874	Simon Auguste Robert Abram	62
1875	Simon Jules Jean Francois	68
	Simon Julie Marie	70

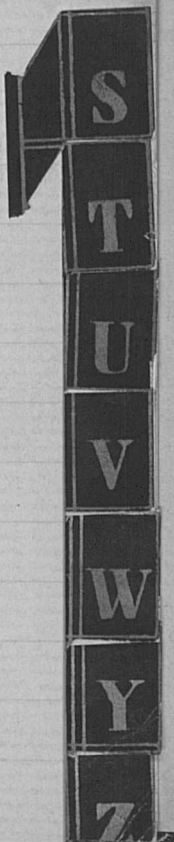

1865	Juan Henri Jules	1
	Vestuz Isaline Henriette	3
1870	Juan Elie Antoinette	33
	Juan Marie Neatirite	33
	Juan Antoinette Philomene	34
	Juan Gregoire Vicais Elise	34
	Juan Louis Antoine	34
	Juan Arthur Galiste	35
1873	Juan Louis Alfred	51

T
U
V
W
Y
Z



U
V
W
Y
Z

187
187
187

1872	Vuillemain Alice Delfphine	49
	Vuillemain Albert Clément	49
1874	Vuillemain Thabelle M ^{re} Philippine	59
1875	Vuillemain Joseph Félicie	68





W
Y
Z











