



6

REGISTRE DES NAISSANCES

A

POUR LES NAISSANCES

de l'arrondissement d'état civil de *Romanel*

Le Département de Justice et Police

déclare

que le présent registre contient deux cents pages.

Lausanne, le 21 mai 1895.

Le Chef de service du Département:

L. Favre



Ce Volume fait suite à un Volume précédent dont les
inscriptions vont du Numéro 65 de l'année 1892, au Numéro 74
de l'année 1895, ce que nous certifions le 27 Juillet 1895.



Officier d'Etat-Civil

V. Percechon



N^o 75.
Richard, Fernand
- Emile.

Le vingt-six Juillet- _____ mil huit cent quatre-vingt-
- quinze _____ à une heure _____ minutes du Soir _____
est _____ né à Crissier, _____

Richard, Fernand Emile, fil J légitime _____
de Richard, Louis Edouard, _____ Profession: charron _____
de Crissier, _____ domicilié à Crissier _____
et de Julie née Détraze sa femme, _____
de Essertes. _____

Inscrit au présent registre le vingt-sept Juillet- _____
mil huit cent quatre-vingt- quinze, _____ sur la déclaration du père de l'enfant- _____

Confirmé après lecture faite :

Edouard Richard

L'OFFICIER DE L'ÉTAT CIVIL :

Communiqué point- _____



N^o 76.
Borgeaud, Edouard

Le vingt-huit Juillet- _____ mil huit cent quatre-vingt-
- quinze _____ à cinq heures _____ minutes du Soir _____
est _____ né à Prilly- _____

Borgeaud, Edouard, _____ fil J légitime _____
de Borgeaud, Louis Henri, _____ Profession: Employé I. S. _____
de Lully-, _____ domicilié à Prilly- _____
et de Louise Clémentine née Fontannaz sa femme _____
de Bettens et Saillens _____

Inscrit au présent registre le vingt-neuf Juillet- _____
mil huit cent quatre-vingt- quinze, _____ sur la déclaration du père de l'enfant- _____

Confirmé après lecture faite :

Borgeaud

L'OFFICIER DE L'ÉTAT CIVIL :

Communiqué à l'Etat Civil
de Lully- _____



N^o 77.
Dummermuth,
Jean

Le vingt-six Juillet _____ mil huit cent quatre-vingt-
quinze _____ à cinq heures _____ minutes du matin _____
est _____ né à Crissier, _____

Dummermuth, Jean, _____ fil J _____ légitime _____
de Dummermuth, Jean, _____ Profession: Employé J. J. _____
de Steffisbourg (Berne) _____ domicilié à Crissier _____
et de Emma née Robert-Micoud sa femme _____
de Lode, Gravers et Noiraigue (Nenchâtel) _____

Inscrit au présent registre le vingt-neuf Juillet _____
mil huit cent quatre-vingt-quinze, _____ sur la déclaration du père de l'enfant.

Confirmé après lecture faite :

J. Dummermuth

L'OFFICIER DE L'ÉTAT CIVIL :

Communiqué à l'Etat Civil
de Steffisbourg.

J. Perruchon

N^o 78.
Bouchet, Louis
Joseph.

Le vingt-neuf Juillet _____ mil huit cent quatre-vingt-
quinze _____ à sept heures _____ quarante minutes du matin _____
est _____ né à Renens, _____

Bouchet, Louis Joseph, _____ fil J _____ légitime _____
de Bouchet, Paul Joseph, _____ Profession: potier _____
de Ferney-Voltaire (ain, France) domicilié à Renens _____
et de Marie Elise née Rebut sa femme _____
de Ferney-Voltaire. _____

Inscrit au présent registre le trente Juillet _____
mil huit cent quatre-vingt-quinze, _____ sur la déclaration du père de l'enfant.

Confirmé après lecture faite :

Bouchet

L'OFFICIER DE L'ÉTAT CIVIL :

Communiqué à la Chancellerie
d'Etat.

J. Perruchon

N^o 79.
Mettral, Fanny-
Henriette

Le quatre Cloût _____ mil huit cent quatre-vingt-
quinze _____ à cinq heures _____ quinze minutes du matin _____
est _____ né e à u Mont-sur-Lausanne, _____

Mettral, Fanny-Henriette, fille légitime _____
de Mettral, Marc Louis Henri, _____ Profession: agriculteur _____
de Yens, Apples et Cuarnens, domicilié à u Mont _____
et de Henriette Julie née Bourgoz sa femme, _____
de St-Sulpice _____

Inscrit au présent registre le cinq Cloût _____
mil huit cent quatre-vingt-quinze, _____ sur la déclaration d u père de l'enfant _____.

Confirmé après lecture faite :

Louis Mettral

Communiqué aux Etats Civils de
Villars-s/ Yens, Apples et l'Isle.

L'OFFICIER DE L'ÉTAT CIVIL :

V. Perrochon

N^o 80.
Blanc, Marcelle
Marguerite.

Le six Cloût _____ mil huit cent quatre-vingt-
quinze _____ à neuf heures _____ minutes du matin _____
est _____ né e à Renens, _____

Blanc, Marcelle Marguerite, fille légitime _____
de Blanc, Marc Louis, _____ Profession: Employé I. S. _____
de Travers (C^{lon} de Henchâtel) domicilié à Renens _____
et de Marie Valentine née Salzmann sa femme, _____
de Saint-Prex _____

Inscrit au présent registre le six Cloût _____
mil huit cent quatre-vingt-quinze, _____ sur la déclaration d u père de l'enfant _____.

Confirmé après lecture faite :

Louis Blanc

Communiqué à l'Etat Civil
de Travers.

L'OFFICIER DE L'ÉTAT CIVIL :

V. Perrochon

N° 81.
Strebel, Eugène

Le sept Août _____ mil huit cent quatre-vingt-
quinze _____ à sept heures _____ trente minutes du matin _____
est _____ né à Prilly, _____
Strebel, Eugène, _____ fil *il* légitime _____
de Strebel, Emilie, _____ Profession: domestique _____
de Isenbergschwil-Geltwyl (domiciliée à Prilly-
^{Argovie}) _____
~~de~~ fille elle-même de Strebel, Théodore et de Maria Anna née Wyser

Inscrit au présent registre le neuf Août _____
mil huit cent quatre-vingt-quinze, _____ sur la déclaration de M^{me} Susanne
Rittener, sage femme à Lausanne. _____

Confirmé après lecture faite :

S. Rittener

L'OFFICIER DE L'ÉTAT CIVIL :

Communiqué à l'Etat Civil
de Geltwyl.

A. Perrochon

N° 82.
Borloz, Jules
Edouard Marius

Le seize Août _____ mil huit cent quatre-vingt-
quinze _____ à onze heures _____ trente minutes du matin _____
est _____ né à Crissier, _____
Borloz, Jules Edouard Ma^{rius}, fil *J* légitime _____
de Borloz, Jules François, _____ Profession: *Scieur* _____
de Ormont-Dessous, _____ domicilié à Crissier _____
et de Pauline Alexandrine née König sa femme _____
de Haste (Berne) _____

Inscrit au présent registre le seize Août _____
mil huit cent quatre-vingt-quinze, _____ sur la déclaration du père de l'enfant.

Confirmé après lecture faite :

Jules Borloz

L'OFFICIER DE L'ÉTAT CIVIL :

Communiqué à l'Etat Civil
de Ormont-Dessous.

A. Perrochon

N^o 83.
Gauthier, Louisa
Anna.

Le quinze Août _____ mil huit cent quatre-vingt-
quinze _____ à dix heures _____ trente minutes du Soir _____

est _____ né e à Renens,
Gauthier, Louisa Anna, fil le légitime _____
de Gauthier, Paul Alfred, _____ Profession: cafetier _____
de Four (Doubs, France) domicilié à Renens _____
et de Anna Cécile née Schweizer sa femme _____
de Belmont-sur-Lully.

Inscrit au présent registre le seize Août _____
mil huit cent quatre-vingt-quinze, _____ sur la déclaration d u père de l'enfant _____

Confirmé après lecture faite :

Alfred Gauthier Schweizer.

L'OFFICIER DE L'ÉTAT CIVIL :

Communiqué à la Chancellerie d'État-

[Signature]

N^o 84.
Fauquez, Eugène
Louis.

Fauquez, Eugène Louis.

Dans la séance du 26 janvier 1917,
le Conseil d'État a ordonné que l'acte inscrit
ci-contre soit rectifié en ce sens que le nom
de famille Fauquez écrit par erreur Fauquez
avec un Z soit écrit : Fauquez avec un X.

Inscrit le 29 janvier 1917.

L'Off. d'État Civil: F. Perrochon

Le quinze Août _____ mil huit cent quatre-vingt-
quinze _____ à neuf heures _____ vingt-cinq minutes du matin _____
est _____ né à Prilly,

Fauquez, Eugène Louis, fil il légitime et reconnu, _____
de Fauquez, Aloys, _____ Profession: Rédacteur _____
de Riez et de Lutry, _____ domicilié à Lausanne, _____
et de Félise Louise Schmidt- _____
de Ueken (Argovie) domiciliée à Prilly.

Inscrit au présent registre le dix-sept Août _____
mil huit cent quatre-vingt-quinze, _____ sur la déclaration de Fauquez, Aloys,
qui reconnaît être le père de l'enfant Fauquez, Eugène Louis et qui a assisté à sa naissance _____

Confirmé après lecture faite :

Aloys Fauquet

L'OFFICIER DE L'ÉTAT CIVIL :

Communiqué aux États Civils

de Cully, Lutry et Lausanne.

Acte Officiel a été donné aux Municipalités de Riez et de Lutry le 24 août 1895.

[Signature]

N° 85.
Bovay, Paul
- Elie.

Le *Seize Août* _____ mil huit cent quatre-vingt-
- *quinze* _____ à *deux* heure J _____ *minutes* du *Soir* _____
est _____ né à *Renens*, _____

Bovay, Paul Elie, _____ fil J légitime _____
de *Bovay, Jules*, _____ Profession : *Employé I. S.* _____
de *Rougemont*, _____ domicilié à *Renens* _____
et de *Elisa Françoise née Lache sa femme* _____
de *Chapelles*. _____

Inscrit au présent registre le *dix-sept Août* _____
mil huit cent quatre-vingt- *quinze*, _____ sur la déclaration d u *père de l'enfant*.

Confirmé après lecture faite :

Bovay Jules

L'OFFICIER DE L'ÉTAT CIVIL :

Communiqué à l'Etat Civil

de *Rougemont*.

V. Perreton

N° 86.
Amaudruz, Clara
- Mina.

Le *dix-sept Août* _____ mil huit cent quatre-vingt-
- *quinze* _____ à *dix* heure J _____ *minutes* du *Soir* _____
est _____ né e à u *Mont-sur-Lausanne*, _____

Amaudruz, Clara Mina, fil le légitime _____
de *Amaudruz, Edouard*, _____ Profession : *agriculteur* _____
du *Mont*, _____ domicilié à u *Mont* _____
et de *Mina Ida née Bigler sa femme*, _____
de *Rychigen (Morb, Berne)* _____

Inscrit au présent registre le *dix-neuf Août* _____
mil huit cent quatre-vingt- *quinze*, _____ sur la déclaration d u *père de l'enfant*.

Confirmé après lecture faite :

Edouard Amaudruz

L'OFFICIER DE L'ÉTAT CIVIL :

Communiqué *point*.

V. Perreton

N^o 87.
Fleury, Edouard
- Henri.

Le dix-huit Août- _____ mil huit cent quatre-vingt-
- quinze à onze heures _____ minutes du Soir _____

est _____ né à Renens, _____

Fleury, Edouard Henri, fil J légitime _____

de Fleury, Edouard Henri, _____ Profession: Employé I. S. _____

de Berolle, _____ domicilié à Renens _____

et de Joséphine née Bertholet sa femme, _____

de Rougemont- _____

Inscrit au présent registre le dix-neuf Août- _____

mil huit cent quatre-vingt- quinze, _____ sur la déclaration du père de l'enfant- _____

Confirmé après lecture faite :

Edouard Fleury

L'OFFICIER DE L'ÉTAT CIVIL :

J. Perrachon

Communiqué à l'Etat Civil de
Ballens.

N^o 88.
Girardet, Lydie
- Adèle.

Le trente-un Août- _____ mil huit cent quatre-vingt-
- quinze à huit heures _____ quarante-cinq minutes du Soir _____

est _____ née à Renens, _____

Girardet, Lydie Adèle, fil le légitime _____

de Girardet, Louis Emile, _____ Profession: agriculteur _____

de Prilly, _____ domicilié à Renens _____

et de Louise Henriette Julie née Girardet sa femme, _____

de Prilly- _____

Inscrit au présent registre le deux septembre _____

mil huit cent quatre-vingt- quinze, _____ sur la déclaration du père de l'enfant- _____

Confirmé après lecture faite :

L. Girardet

L'OFFICIER DE L'ÉTAT CIVIL :

J. Perrachon

Communiqué point _____

N° 89.
Joyet, Marcelle
Alice Apollonie.

Le *trois* septembre _____ mil huit cent quatre-vingt-
quinze _____ à *minuit* ~~heures~~ _____ *quinze* minutes du _____

est _____ né e à *Cheseaux*, _____

Joyet, Marcelle Alice Apollonie, ^{fil le} *Apollonie*, ^{légitime} _____

de *Joyet, Constant-Henri*, _____ Profession: *agriculteur* _____

de *Cheseaux*, _____ domicilié à *Cheseaux* _____

et de *Adèle Henriette* née *Dottrens* sa femme, _____

de *Denens* et de *S^t Saphorin s^t Morges*. _____

Inscrit au présent registre le *trois* septembre _____
mil huit cent quatre-vingt- *quinze*, _____ sur la déclaration du *père* de l'enfant.

Confirmé après lecture faite :

H. Joyet

Communiqué *point* _____

L'OFFICIER DE L'ÉTAT CIVIL :

J. Perrochon

N° 90.
Bessac, Germaine
Hélène Marcelline.

Le *quatre* septembre _____ mil huit cent quatre-vingt-
quinze _____ à *deux* heures _____ ~~minutes~~ du *matin* _____

est _____ né e à *Renens*, _____

Bessac, Germaine Hélène, ^{fil le} *Marcelline*, ^{légitime} _____

de *Bessac, Joseph Hippolyte*, _____ Profession: *galochier* _____

de *Bagnols s^t Cèze (Gard, France)* domicilié à *Renens* _____

et de *Sophie Irma* née *Manent* sa femme _____

de *Hubenas (Ardèche, France)* _____

Inscrit au présent registre le *quatre* septembre _____
mil huit cent quatre-vingt- *quinze*, _____ sur la déclaration du *père* de l'enfant.

Confirmé après lecture faite :

Joseph Bessac

Communiqué à la *Chancellerie*

d'Etat _____

L'OFFICIER DE L'ÉTAT CIVIL :

J. Perrochon

N^o 91.
Joyet, Berthe
- Lina.

Le quatorze septembre _____ mil huit cent quatre-vingt-
- quinze _____ à sept heures _____ minutes du matin _____

est _____ né e à Cheseaux, _____

Joyet, Berthe Lina, _____ fille légitime _____

de Joyet, Léonard, _____ Profession: agriculteur _____

de Cheseaux, _____ domicilié à Cheseaux _____

et de Bertha Fanny- née Leitrequin sa femme, _____

de Romanel. _____

Inscrit au présent registre le quatorze septembre _____
mil huit cent quatre-vingt- quinze, _____ sur la déclaration du père de l'enfant.

Confirmé après lecture faite :

Léonard Joyet

L'OFFICIER DE L'ÉTAT CIVIL :

Communiqué point.

[Signature]

N^o 92.
Avondo, Marie-
- Hélène.

Le vingt-quatre septembre _____ mil huit cent quatre-vingt-
- quinze _____ à cinq heures _____ trente minutes du matin _____

est _____ né e à Prilly, _____

Avondo, Marie Hélène, _____ fille légitime _____

de Avondo, Jacques Marie, _____ Profession: manoeuvre _____

de Serravalle (Biella-Moraz, Italie) domicilié à Prilly- _____

et de Antoinette Hélène née Jequier sa femme _____

de Genève. _____

Inscrit au présent registre le vingt-quatre septembre _____
mil huit cent quatre-vingt- quinze, _____ sur la déclaration du père de l'enfant.

Confirmé après lecture faite :

Jacques Avondo

L'OFFICIER DE L'ÉTAT CIVIL :

Communiqué à la Chancellerie
d'Etat

[Signature]

N° 93.

Durussel, Alfred

Le *vingt- octobre* _____ mil huit cent quatre-vingt-
quinze _____ à *midi* ~~heure~~ _____ ~~minutes~~ du _____

est _____ né à u *Mont-sur Lausanne,* _____

Durussel, Alfred, _____ fil *J* légitime _____

de *Durussel, John,* _____ Profession: *agriculteur* _____

de *Seigneux,* _____ domicilié à u *Mont-* _____

et de *Amille Louise née Capl- sa femme,* _____

du *Chenit- (Pallée).* _____

Inscrit au présent registre le *vingt- un* *Octobre* _____

mil huit cent quatre-vingt- *quinze,* _____ sur la déclaration d u *père de l'enfant-*

Confirmé après lecture faite :

John Durussel

L'OFFICIER DE L'ÉTAT CIVIL :

Communiqué à l' *Etat- Civil*
 de *Villarzel.*

V. Perrochon

N° 94.

Cachin, Pauline
Elise.

Le *vingt- trois* *Octobre* _____ mil huit cent quatre-vingt-
quinze _____ à *sept* ~~heure~~ *J* _____ ~~minutes~~ du *matin* _____

est _____ né e à u *Mont-sur Lausanne,* _____

Cachin, Pauline Elise, _____ fil *le* légitime _____

de *Cachin, Constant-* _____ Profession: *Maréchal* _____

de *Cerniaz et de Chêne et Saquier,* domicilié à u *Mont-* _____

et de *Victoire née Chalet- sa femme,* _____

de *Bavois.* _____

Inscrit au présent registre le *vingt- quatre* *Octobre* _____

mil huit cent quatre-vingt- *quinze,* _____ sur la déclaration d u *père de l'enfant-*

Confirmé après lecture faite :

C. Cachin maréchal

L'OFFICIER DE L'ÉTAT CIVIL :

Communiqué aux *États Civils* de
Villarzel et Mollondin.

V. Perrochon

N^o 95.
Kuffer, Henri.

Le vingt-six Octobre _____ mil huit cent quatre-vingt-
-quinze _____ à onze heure J _____ trente minutes du matin _____
est _____ né à Crissier, _____
Kuffer, Henri, _____ fil J légitime _____
de Kuffer, Louis, _____ Profession: agriculteur _____
de Anet- (Berne) _____ domicilié à Crissier _____
et de Marie née Roulin sa femme, _____
de Lailly- _____
Inscrit au présent registre le vingt-six Octobre _____
mil huit cent quatre-vingt-quinze, _____ sur la déclaration du père de l'enfant- _____

Confirmé après lecture faite :

Kuffer Louis

pour L'OFFICIER DE L'ÉTAT CIVIL :

Communiqué à l'Etat Civil de Ind. (Berne) A. Prudet, rempl.

N^o 96.
Grandchamp,
Charles Albert.

Le quatre Novembre _____ mil huit cent quatre-vingt-
-quinze _____ à deux heure J _____ vingt-minutes du matin _____
est _____ né à Prilly- _____
Grandchamp, Charles Albert, _____ fil J légitime _____
de Grandchamp, Albert-François, _____ Profession: ferblantier _____
de Chexbres, _____ domicilié à Prilly- _____
et de Fanny-Amélie née Savoy sa femme, _____
de Attalens (Fribourg) _____
Inscrit au présent registre le quatre Novembre _____
mil huit cent quatre-vingt-quinze, _____ sur la déclaration du père de l'enfant- _____

Confirmé après lecture faite :

A. Grandchamp

pour L'OFFICIER DE L'ÉTAT CIVIL :

Communiqué à l'Etat Civil
de St Saphorin.

A. Prudet, rempl.

N^o 97.
Benoit dit Roulier
Elise Hermance.

Le quatre Novembre _____ mil huit cent quatre-vingt-
quinze _____ à dix heures _____ minutes du Soir _____
est _____ né e à Crissier, _____

Benoit dit Roulier, Elise, fil le légitime _____
de Benoit dit Roulier, Edouard Albert, Profession: Manoeuvre _____
de la Sagne (C^{te} de Neuchâtel) domicilié à Crissier _____
et de Maria Louise née Ubelhard sa femme, _____
de Welschenrohr (C^{te} de Soleure) _____

Inscrit au présent registre le sept Novembre _____
mil huit cent quatre-vingt-quinze, _____ sur la déclaration du père de l'enfant _____

Confirmé après lecture faite:

Albert Benoit dit Roulier

Communiqué à l'Etat Civil
de la Sagne.

L'OFFICIER DE L'ÉTAT CIVIL:



N^o 98.
Jetter, Henri
Martin Jules.

Le six Novembre _____ mil huit cent quatre-vingt-
quinze _____ à dix heures _____ minutes du Soir _____
est _____ né à Renens, _____

Jetter, Henri Martin Jules, fil J légitime _____
de Jetter, Jean Louis, Profession: Commis _____
de la Chaux de Fonds (Neuchâtel) domicilié à Renens _____
et de Marie Adrienne née Perret-Jeanneret sa femme, _____
de Rolle et du Locle. _____

Inscrit au présent registre le sept Novembre _____
mil huit cent quatre-vingt-quinze, _____ sur la déclaration du père de l'enfant _____

Confirmé après lecture faite:

Louis Jetter

Communiqué à l'Etat Civil
de la Chaux de Fonds

L'OFFICIER DE L'ÉTAT CIVIL:



N^o 99.
Daccord, Robert-
Louis.

Le dix Novembre _____ mil huit cent quatre-vingt-
quinze — à quatre heure J _____ minutes du Soir _____
est _____ né à u Mont-sur-Sausanne, _____
Daccord, Robert-Louis, fil J légitime _____
de Daccord, Jules Louis, _____ Profession: *Instituteur* _____
de Cully-et-de-Lutry-, _____ domicilié à u Mont- _____
et de Aline Hélène née Henneberger sa femme, _____
de Montpreveyres et de Juggisberg (Berne) _____
Inscrit au présent registre le onze Novembre _____
mil huit cent quatre-vingt-quinze, _____ sur la déclaration du père de l'enfant _____

Confirmé après lecture faite :

Louis Daccord instit

Communiqué aux Etats Civils
de Cully-et-Lutry-.

L'OFFICIER DE L'ÉTAT CIVIL :

A. Perrochon

N^o 100.
Bourgeois, Robert-
Edouard.

Le dix Novembre _____ mil huit cent quatre-vingt-
quinze — à onze heure J _____ minutes du Soir _____
est _____ né à Jouxten-Mézery-, _____
Bourgeois, Robert-Edouard, fil J légitime _____
de Bourgeois, François Louis, _____ Profession: *agriculteur* _____
de Montagny-, _____ domicilié à Jouxten-Mézery- _____
et de Marie Anna née Centlivres sa femme, _____
de Chêne-et-Laquier _____
Inscrit au présent registre le onze Novembre _____
mil huit cent quatre-vingt-quinze, _____ sur la déclaration du père de l'enfant _____

Confirmé après lecture faite :

Louis Bourgeois

Communiqué à l'Etat Civil
de Montagny-.

L'OFFICIER DE L'ÉTAT CIVIL :

A. Perrochon

N^o 101.Walter, Marguerite
Louise.Le *onze* *Novembre* _____ mil huit cent quatre-vingt-
quinze _____ à *une* heure _____ ~~minutes~~ du *matin* _____est _____ né e à *Renens*, _____*Walter, Marguerite Louise*, le légitime _____de *Walter, Frédéric*, _____ Profession: *polier* _____de *Genève (Ville)* _____ domicilié à *Renens* _____et de *Jenny- née Schopfer sa femme*, _____de *Châtelet- (Berne)* _____Inscrit au présent registre le *douze* *Novembre* _____
mil huit cent quatre-vingt- *quinze*, _____ sur la déclaration du *père de l'enfant*.

Confirmé après lecture faite:

Frédéric Walter

L'OFFICIER DE L'ÉTAT CIVIL:

*A. Perrochon*Communiqué au Bureau Cantonal
d'Etat Civil de Genève.N^o 102.Esposito, VictorLe *dix-sept* *Novembre* _____ mil huit cent quatre-vingt-
quinze _____ à *huit* heure *J* _____ ~~minutes~~ du *matin* _____est _____ né à *Prilly*, _____*Esposito, Victor*, _____ fil *J* légitime _____de *Esposito, François Antoine*, _____ Profession: *chiffonnier* _____de *Correvecchia (chieti Abruzzo, domicilié à Prilly- (Italie)* _____et de *Elise née Friedli sa femme* _____de *Kohrbach (Berne)* _____Inscrit au présent registre le *dix-neuf* *Novembre* _____
mil huit cent quatre-vingt- *quinze*, _____ sur la déclaration de *M^{me} Jenny*
Foretay, *sage femme à Romanel*.

Confirmé après lecture faite:

Jenny Foretay

L'OFFICIER DE L'ÉTAT CIVIL:

*A. Perrochon*Communiqué à la Chancellerie
d'Etat _____

N^o 103.
Puthod, Robert-
-Auguste.

Le *vingt-un* *Novembre* _____ mil huit cent quatre-vingt-
quinze _____ à *quatre* heure *J* _____ *minutes* du *matin* _____
est _____ né à *Cheseaux*, _____

Puthod, Robert-Auguste, fil *J* légitime _____
de *Puthod, Auguste*, _____ Profession: *agriculteur* _____
de *Sullens*, _____ domicilié à *Cheseaux* _____
et de *Julie née Roux sa femme*, _____
de *Lency* _____

Inscrit au présent registre le *vingt-un* *Novembre* _____
mil huit cent quatre-vingt- *quinze*, _____ sur la déclaration *du père de l'enfant* _____.

Confirmé après lecture faite:

Auguste Puthod

L'OFFICIER DE L'ÉTAT CIVIL :

Communiqué à l' *Etat Civil*
de *Sullens*.

A. Juvachon

N^o 104.
Bobba, Pierre
-Baptiste.

Le *dix-huit* *Novembre* _____ mil huit cent quatre-vingt-
quinze _____ à *trois* heure *J* _____ *trente* minutes du *soir* _____
est _____ né à *Grilly*, _____

Bobba, Pierre Baptiste, fil *J* légitime _____
de *Bobba, Louis Antoine*, _____ Profession: *charretier* _____
de *Cigliano (Novare, Italie)* domicilié à *Grilly* _____
et de *Marie Thérèse née Germano sa femme*, _____
de *Cigliano* _____

Inscrit au présent registre le *vingt-un* *Novembre* _____
mil huit cent quatre-vingt- *quinze*, _____ sur la déclaration *du père de l'enfant* _____.

Confirmé après lecture faite:

Bobba Luiz

L'OFFICIER DE L'ÉTAT CIVIL :

Communiqué à la *Chancellerie*
d' *Etat*.

A. Juvachon

N^o 105.
Gringet, Marie
- Léa.

Le vingt-trois Novembre _____ mil huit cent quatre-vingt-
quinze _____ à cinq heures _____ minutes du Soir _____
est _____ né e à Renens,
Gringet, Marie Léa, _____ fil le légitime _____
de Gringet, Jules Constant, _____ Profession: Employé I. S. _____
de Cugy, _____ domicilié à Renens _____
et de Marie née Viret sa femme, _____
de Pillars-Giercelin. _____

Inscrit au présent registre le vingt-cinq Novembre _____
mil huit cent quatre-vingt-quinze, _____ sur la déclaration du père de l'enfant.

Confirmé après lecture faite:

Gringet Jules Constant

L'OFFICIER DE L'ÉTAT CIVIL:

V. Ferochon

Communiqué à l'Etat-Civil
de Botten.

N^o 106.
Steinhauser
né-mort.

Le trois décembre _____ mil huit cent quatre-vingt-
quinze _____ à huit heures _____ minutes du Soir _____
est _____ né-mort à Cheseaux,
Steinhauser, enfant du sexe masculin, fil J _____ légitime _____
de Steinhauser, Charles Frédéric, _____ Profession: employé au chemin de fer
de Guggisberg (Berne) _____ domicilié à Cheseaux _____
et de Elise Marie née Stuby sa femme, _____
de Bussigny-s/Oron. _____

Inscrit au présent registre le quatre décembre _____
mil huit cent quatre-vingt-quinze, _____ sur la déclaration du père de l'enfant né-mort.

Confirmé après lecture faite:

Steinhauser Frédéric

L'OFFICIER DE L'ÉTAT CIVIL:

V. Ferochon

Communiqué point.

N^o 107.
 Ducret, Elisa
 - Louisa.

Le quatre décembre _____ mil huit cent quatre-vingt-
 quinze _____ à Six heure J _____ minutes du matin _____
 est _____ né e à Crissier, _____

Ducret, Elisa Louisa, _____ fil le légitime _____
 de Ducret, Jules François, _____ Profession: Maître de pension _____
 de S^t Sulpice et d'Ecublens, domicilié à Crissier _____
 et de Rose Cécile Henriette née Margot sa femme, _____
 de Sainte - Croix. _____

Inscrit au présent registre le cinq décembre _____
 mil huit cent quatre-vingt-quinze _____ sur la déclaration de M^{me} Rouffy _____,
 sage-femme à Crissier. _____

Confirmé après lecture faite :

H. Rouffy, Petit.

Communiqué à l'Etat Civil
 d'Ecublens.

L'OFFICIER DE L'ÉTAT CIVIL :

H. Rouffy

N^o 108.
 Chollet, Paul Emile

Le onze décembre _____ mil huit cent quatre-vingt-
 quinze _____ à quatre heure J _____ minutes du Soir _____
 est _____ né à Jouxteny-Mézery _____

Chollet, Paul Emile, _____ fil J légitime _____
 de Chollet, Charles Daniel, _____ Profession: Chauffeur L. G. B.
 de Maracon, _____ domicilié à Jouxteny-Mézery _____
 et de Joséphine Louise née Blanchard sa femme, _____
 de Jouxteny-Mézery. _____

Inscrit au présent registre le douze décembre _____
 mil huit cent quatre-vingt-quinze, _____ sur la déclaration du père de l'enfant _____.

Confirmé après lecture faite :

Chs Chollet

Communiqué à l'Etat Civil
 de Palézieux.

L'OFFICIER DE L'ÉTAT CIVIL :

H. Rouffy

N^o 109.
Jean, Augustine.

Le douze décembre _____ mil huit cent quatre-vingt-
quinze _____ à dix heures _____ minutes du soir _____

est _____ né e à Crissier, _____

Jean, Augustine, _____ fille légitime _____

de Jean, Pierre Jean, _____ Profession: galocher _____

de St Nazaire-le-Désert (domicilié à Crissier _____

et de Louise Marguerite Antonietti sa femme, _____

de Boccioleto (Varallo-Sovare, Italie) _____

Inscrit au présent registre le treize décembre _____

mil huit cent quatre-vingt-quinze, _____ sur la déclaration du père de l'enfant _____.

Confirmé après lecture faite:

Jean Guin

L'OFFICIER DE L'ÉTAT CIVIL:

Communiqué à la Chancellerie
d'Etat.

J. Guin

N^o 110.
Lambert, Olga.

Le seize décembre _____ mil huit cent quatre-vingt-
quinze _____ à deux heures _____ minutes du matin _____

est _____ né e à u Mont-sur-Lausanne, _____

Lambert, Olga, _____ fille légitime _____

de Lambert, Louis, _____ Profession: charpentier _____

de Gorgier (Neuchâtel) _____ domicilié à u Mont- _____

et de Rosine Julie née Amaudruz sa femme, _____

du Mont-s^r Lausanne, _____

Inscrit au présent registre le seize décembre _____

mil huit cent quatre-vingt-quinze, _____ sur la déclaration du père de l'enfant _____.

Confirmé après lecture faite:

Louis Lambert

L'OFFICIER DE L'ÉTAT CIVIL:

Communiqué à l'Etat Civil
de St Aubin.

J. Guin

N^o 111.
Schneider, Frédéric
- Henri.

Le *Seize* décembre _____ mil huit cent quatre-vingt-
- *quinze* _____ à *une* heure _____ ~~minutes~~ du *matin* _____

est _____ né à *Renens*, _____

Schneider, Frédéric Henri, fil *J* légitime _____

de *Schneider, Frédéric*, _____ Profession: *boulangier* _____

de *Signau (Berne)* _____ domicilié à *Renens* _____

et de *Fanny Henriette née Visinand sa femme* _____

de *Chesalles et de Maraçon*. _____

Inscrit au présent registre le *dix-sept* décembre _____

mil huit cent quatre-vingt- *quinze*, _____ sur la déclaration du *père de l'enfant*. _____

Confirmé après lecture faite:

Schneider Frédéric

L'OFFICIER DE L'ÉTAT CIVIL :

Communiqué à l'État Civil de *Signau*.

P. Perrochon

N^o 112.
Joyet, Marthe
- Jenny.

Le *vingt-un* décembre _____ mil huit cent quatre-vingt-
- *quinze* _____ à *une* heure _____ ~~minutes~~ du *matin* _____

est _____ née à *Cheseaux (Châtelard)* _____

Joyet, Marthe Jenny, fil *le* légitime _____

de *Joyet, Jules Louis Ulysse*, _____ Profession: *agriculteur* _____

de *Cheseaux*, _____ domicilié à *Cheseaux (Châtelard)* _____

et de *Charlotte Antoinette née Perrochon sa femme*, _____

de *Cheseaux*. _____

Inscrit au présent registre le *vingt-un* décembre _____

mil huit cent quatre-vingt- *quinze*, _____ sur la déclaration du *père de l'enfant*. _____

Confirmé après lecture faite:

Joyet

L'OFFICIER DE L'ÉTAT CIVIL :

Communiqué *point* _____

P. Perrochon

N° 113.
Fivat, Louis
François.

Le vingt-trois décembre _____ mil huit cent quatre-vingt-
quinze _____ à midi ~~heure~~ _____ trente minutes du _____

est _____ né à Prilly.

Fivat, Louis François, fil J légitime _____

de Fivat, Ulysse, _____ Profession: Serrurier _____

de Sassel, _____ domicilié à Prilly _____

et de Cerine Augustine née Longchamp sa femme, _____

de Malapalud. _____

Inscrit au présent registre le vingt-trois décembre _____
mil huit cent quatre-vingt-quinze, _____ sur la déclaration d u père de l'enfant.

Confirmé après lecture faite:

Fivat Ulysse

Communiqué à l'Etat Civil
de Granges.

L'OFFICIER DE L'ÉTAT CIVIL:

A. Ferochon

N° 114.
Grandguillaume
Blanche Elisabeth.

Le vingt-un décembre _____ mil huit cent quatre-vingt-
quinze _____ à dix heures _____ minutes du matin _____

est _____ née à Renen,

Grandguillaume, Blanche fil le légitime _____

de Grandguillaume, Paul François, (*Elisabeth*) Profession: sous-chef de gare I.S.

de Grandson, _____ domicilié à Renen _____

et de Jenny Angélique née Sommerer sa femme, _____

de S^{te} Croix. _____

Inscrit au présent registre le vingt-quatre décembre _____
mil huit cent quatre-vingt-quinze, _____ sur la déclaration du père de l'enfant.

Confirmé après lecture faite:

Grandguillaume

Communiqué à l'Etat Civil
de Grandson.

L'OFFICIER DE L'ÉTAT CIVIL:

A. Ferochon

N^o 115.
Pache, Alice.

Le vingt-cinq décembre mil huit cent quatre-vingt-quinze à Sept heures trente minutes du matin

est né e à Prilly,

Pache, Alice, fille légitime

de Pache, Charles Marc François, Profession: agriculteur

de Spalinges, domicilié à Prilly

et de Elise née Mermoud sa femme,

de Poliez-le-Grand.

Inscrit au présent registre le vingt-six décembre mil huit cent quatre-vingt-quinze, sur la déclaration du père de l'enfant.

Confirmé après lecture faite :

Ch. Pache

Communiqué à l'Etat Civil
de Spalinges

L'OFFICIER DE L'ÉTAT CIVIL :

J. Percebois

N^o 116.
Badoux, Louis.

Le vingt-six décembre mil huit cent quatre-vingt-quinze à Six heures minutes du Soir

est né à Renens,

Badoux, Louis, fils légitime

de Badoux, Henri, Profession: Employé I. S.

de Cremin, domicilié à Renens

et de Hélène née Amaudruz sa femme,

de Mont-sur-Lausanne.

Inscrit au présent registre le vingt-sept décembre mil huit cent quatre-vingt-quinze, sur la déclaration du père de l'enfant.

Confirmé après lecture faite :

Henri Badoux

Communiqué à l'Etat Civil
de Lucens.

L'OFFICIER DE L'ÉTAT CIVIL :

J. Percebois

N^o 117.
Chapuis, Marcel
Albert.

Le vingt-huit décembre _____ mil huit cent quatre-vingt-
quinze _____ à Sept-heure J _____ trente minutes du Soir _____
est _____ né à Romanel, _____

Chapuis, Marcel Albert, fil J légitime _____
de Chapuis, Eugène Louis, _____ Profession : agriculteur _____
de Romanel, _____ domicilié à Romanel, _____
et de Alice Hortense née Potterat sa femme, _____
de Morren J. _____

Inscrit au présent registre le trente-un décembre _____
mil huit cent quatre-vingt-quinze, _____ sur la déclaration du père de l'enfant _____

Confirmé après lecture faite :

Eug. Chapuis.

Communiqué point- _____

L'OFFICIER DE L'ÉTAT CIVIL :

A. Perrochon

N^o 118.
Cuérel, Louis Théodore

Le trente-un décembre _____ mil huit cent quatre-vingt-
quinze _____ à onze heure J _____ minutes du matin _____

est _____ né à Renen J, _____
Cuérel, Louis Théodore, fil J légitime et jumeau _____
de Cuérel, Théodore Adhémar Louis, Profession : agriculteur _____
de Pillars-S^{te} Croix, _____ domicilié à Renen J _____
et de Hélène née Blanc sa femme, _____
de Lusaune. _____

Inscrit au présent registre le trente-un décembre _____
mil huit cent quatre-vingt-quinze, _____ sur la déclaration du père de l'enfant _____

Confirmé après lecture faite :

L. Cuérel

Communiqué à l'État-Civil
de Bussigny- _____

L'OFFICIER DE L'ÉTAT CIVIL :

A. Perrochon

N^o 119.
Cuérel, Paul Henri.

Le Numéro 119 au folio 23, est celui de la dernière inscription faite dans l'année 1895.

Les deux doubles du présent Registre sont conformes, ce que nous certifions le 9 Janvier 1896.

L'Officier d'Etat Civil: P. Perruchon



*Le 9 Janvier 1896
Le Procureur
A. Ringger*

Un double a été remis le 9 Janvier 1896, à l'autorité cantonale, en vertu de l'article 2 de la loi.

L'Officier d'Etat Civil: P. Perruchon

— année 1896 —

N^o 1.
Milone, Candide
- Rose.

Le *trente-un décembre* _____ mil huit cent quatre-vingt-
quinze _____ à *onze* heure(s) _____ *dix* minutes du *matin* _____

est _____ né _____ à *Renens*, _____

Cuérel, Paul Henri, _____ fil(s) *légitime et jumeau* _____

de *Cuérel, Théodore Adhémar Louis*, Profession: *agriculteur* _____

de *Villars-S^{te} Croix* _____ domicilié à *Renens* _____

et de *Hélène née Blanc sa femme*, _____

de *Lausanne*. _____

Inscrit au présent registre le *trente-un décembre* _____

mil huit cent quatre-vingt- *quinze*, _____ sur la déclaration du *père de l'enfant* _____

Confirmé après lecture faite:

P. Perruchon

L'OFFICIER DE L'ÉTAT CIVIL :

P. Perruchon

Communiqué à l'Etat-Civil de

Bussigny.

Le *premier Janvier* _____ mil huit cent quatre-vingt-
seize _____ à *une* heure _____ *trente* minutes du *soir* _____

est _____ né e _____ à *Renens*, _____

Milone, Candide Rose, _____ fil le *légitime* _____

de *Milone, Jean*, _____ Profession: *maçon-cimenteur* _____

de *Lombia (Novare, Italie)* domicilié à *Renens* _____

et de *Maria Rosa née Dré sa femme*, _____

de *Novare (Piémont, Italie)* _____

Inscrit au présent registre le *deux Janvier* _____

mil huit cent quatre-vingt- *seize*, _____ sur la déclaration du *père de l'enfant* _____

Confirmé après lecture faite:

Jean Milone

L'OFFICIER DE L'ÉTAT CIVIL :

P. Perruchon

Communiqué à la *Chancellerie d'Etat* _____

N^o 2.
Pache, Armand

Le *trois Janvier* _____ mil huit cent quatre-vingt-
Seize _____ à *trois* heures _____ minutes du *soir* _____
est _____ né à *Prilly* _____
Pache, Armand, _____ fil *J* légitime _____
de *Pache, Alphonse*, _____ Profession: *agriculteur* _____
de *Chapelle*, _____ domicilié à *Prilly* _____
et de *Aline Mannelle née Brochon sa femme* _____
de *Haz* _____
Inscrit au présent registre le *quatre Janvier* _____
mil huit cent quatre-vingt- *Seize*, _____ sur la déclaration d *u père de l'enfant* _____

Confirmé après lecture faite:

Pache Alphonse

Communiqué à l'Etat Civil
de *St Cierges*.

L'OFFICIER DE L'ÉTAT CIVIL:

A. Brochon

N^o 3.
Chamoux, Renée-
Julie.

Le *quatre Janvier* _____ mil huit cent quatre-vingt-
Seize _____ à *onze* heures _____ *trente* minutes du *matin* _____
est _____ née à *Renens* _____
Chamoux, Renée Julie, _____ fil *le* légitime _____
de *Chamoux, Jean*, _____ Profession: *Négociant* _____
de *Groisy (Haute Savoie, France)* domicilié à *Renens* _____
et de *Marie Alice née Trolliet sa femme*, _____
de *Martherenges* _____
Inscrit au présent registre le *six Janvier* _____
mil huit cent quatre-vingt- *Seize*, _____ sur la déclaration d *u père de l'enfant* _____

Confirmé après lecture faite:

Chamoux Jean

Communiqué à la Chancellerie d'Etat.

L'OFFICIER DE L'ÉTAT CIVIL:

A. Brochon

N^o 4.
Amaudruz, Eugénie
Marguerite.

Le *Six Janvier* _____ mil huit cent quatre-vingt-
Seize _____ à *Sept* heure J _____ minutes du *Soir* _____
est _____ né e à u *Mont-sur-Lausanne*, _____

Amaudruz, Eugénie Marguerite, fil le légitime _____
de *Amaudruz, Eugène*, _____ Profession: *agriculteur* _____
de *Mont-*, _____ domicilié à u *Mont-* _____
et de *Élise Eugénie née Amaudruz sa femme* _____
de *Mont-* _____

Inscrit au présent registre le *Sept Janvier* _____
mil huit cent quatre-vingt- *Seize*, _____ sur la déclaration du *père de l'enfant* _____

Confirmé après lecture faite:

Eugène Amaudruz

Communiqué *point-*

L'OFFICIER DE L'ÉTAT CIVIL:

A. Perrenoud

N^o 5.
Chenuz, Marie
Emma.

Le *onze Janvier* _____ mil huit cent quatre-vingt-
Seize _____ à *Six* heure J _____ minutes du *matin* _____
est _____ né e à u *Mont-sur-Lausanne*, _____

Chenuz, Marie Emma, fil le légitime _____
de *Chenuz, Adolphe Jules Louis*, _____ Profession: *agriculteur* _____
de *Montricher*, _____ domicilié à u *Mont-* _____
et de *Françoise Louise née Favre sa femme* _____
de *Savigny et de Forel* _____

Inscrit au présent registre le *onze Janvier* _____
mil huit cent quatre-vingt- *Seize*, _____ sur la déclaration du *père de l'enfant* _____

Confirmé après lecture faite:

Chenuz Adolphe

Communiqué à l'État Civil
de l'Isle

L'OFFICIER DE L'ÉTAT CIVIL:

A. Perrenoud

N^o 6.
 Évard, Violette
 Marguerite.

Le treize Janvier _____ mil huit cent quatre-vingt-
 seize _____ à six heures _____ trente minutes du Soir _____
 est _____ né e à Prilly-
 Évard, Violette Marguerite, fil le légitime _____
 de Évard, Paul Alfred, _____ Profession: typographe _____
 de Chézard-Saint-Martin (Neuchâtel) domicilié à Prilly-
 et de Bertha née von Gunten sa femme, _____
 de Sigriswyl (Berne) _____
 Inscrit au présent registre le quatorze Janvier _____
 mil huit cent quatre-vingt-seize, _____ sur la déclaration du père de l'enfant _____

Confirmé après lecture faite:

Paul Évard von Gunten
 Communiqué à l'Etat Civil
 de Chézard.

L'OFFICIER DE L'ÉTAT CIVIL:

A. Fouchon

N^o 7.
 Monnard, Alfred
 Albert.

Le treize Janvier _____ mil huit cent quatre-vingt-
 seize _____ à onze heures _____ trente minutes du Soir _____
 est _____ né à Renens,
 Monnard, Alfred Albert, fil J légitime _____
 de Monnard, Jean, _____ Profession: Employé J. S. _____
 de Attalens (Fribourg) _____ domicilié à Renens _____
 et de Marie née Balmer sa femme _____
 de Mühleberg (Berne) _____
 Inscrit au présent registre le quinze Janvier _____
 mil huit cent quatre-vingt-seize, _____ sur la déclaration du père de l'enfant _____

Confirmé après lecture faite:

Monnard Jean
 Communiqué à l'Etat Civil
 de Attalens.

L'OFFICIER DE L'ÉTAT CIVIL:

A. Fouchon

N^o 8.
Cherpillod, François
Louis.

Le dix-sept Janvier _____ mil huit cent quatre-vingt-
seize _____ à onze heures _____ trente minutes du matin _____
est _____ né à Crissier, _____

Cherpillod, François Louis, fil J légitime _____
de Cherpillod, David François, _____ Profession: tissierand _____
de Chexbres, _____ domicilié à Crissier _____
et de Charlotte Françoise Delphine née Marro sa femme _____
de Planfayon et de Sorens (Fribourg) _____

Inscrit au présent registre le dix-sept Janvier _____
mil huit cent quatre-vingt-seize, _____ sur la déclaration du père de l'enfant _____

Confirmé après lecture faite :

François Cherpillod

Communiqué à l'Etat Civil
de St Saphorin.

L'OFFICIER DE L'ÉTAT CIVIL :

J. Guichon

N^o 9.
Delaporte, Emma
Ida.

Le dix-huit Janvier _____ mil huit cent quatre-vingt-
seize _____ à quatre heures _____ minutes du matin _____
est _____ née à Cheseaux, _____

Delaporte, Emma Ida, _____ fille légitime _____
de Delaporte, Albert-Émile, _____ Profession: agriculteur _____
de Gimel, _____ domicilié à Cheseaux _____
et de Marie Julie née Prodolliet sa femme, _____
de Yens, _____

Inscrit au présent registre le vingt Janvier _____
mil huit cent quatre-vingt-seize, _____ sur la déclaration du père de l'enfant _____

Confirmé après lecture faite :

Albert Delaporte

Communiqué à l'Etat Civil
de Gimel.

L'OFFICIER DE L'ÉTAT CIVIL :

J. Guichon

N^o 10.
Rey, Paul.

Le vingt-Janvier _____ mil huit cent quatre-vingt-
seize _____ à neuf heures _____ trente minutes du matin _____

est _____ né à Romanel, _____

Rey, Paul, _____ fil J légitime _____

de Rey, Jean, _____ Profession: laitier _____

de Forel sur Lucens, _____ domicilié à Romanel, _____

et de Rosine née Martin sa femme, _____

de froiderville. _____

Inscrit au présent registre le vingt-trois Janvier _____

mil huit cent quatre-vingt- seize, _____ sur la déclaration du père de l'enfant. _____

Confirmé après lecture faite:

Jean Rey.

Communiqué à l'Etat Civil
 de Lucens.

L'OFFICIER DE L'ÉTAT CIVIL:

V. Perrochon

N^o 11.
Porchet, Frida
Clara.

Le vingt-un Janvier _____ mil huit cent quatre-vingt-
seize _____ à six heures _____ minutes du soir _____

est _____ né e à Mont-sur-Lausanne, _____

Porchet, Frida Clara, _____ fil le légitime _____

de Porchet, Emile, _____ Profession: agriculteur _____

de Corcelles-le-Jorat _____ domicilié à Mont- _____

et de Hélène Louise née Baillens sa femme, _____

de Lausanne. _____

Inscrit au présent registre le vingt-trois Janvier _____

mil huit cent quatre-vingt- seize, _____ sur la déclaration du père de l'enfant. _____

Confirmé après lecture faite:

Porchet Emile

Communiqué à l'Etat Civil de
Corcelles-le-Jorat.

L'OFFICIER DE L'ÉTAT CIVIL:

V. Perrochon

N^o 12.
Crot, Jeanne Marie

Le vingt-quatre Janvier _____ mil huit cent quatre-vingt-
seize _____ à deux heures _____ trente minutes du Soir _____

est _____ née à Mont-sur-Lausanne, _____

Crot, Jeanne Marie, _____ fille légitime _____

de Crot, Louis Félix Samuel, _____ Profession : Scieur _____

de Lutry et Epesses, _____ domicilié à Mont _____

et de Rose Marguerite née Saladey sa femme, _____

de Villeneuve. _____

Inscrit au présent registre le vingt-cinq Janvier _____
mil huit cent quatre-vingt-seize, _____ sur la déclaration du père de l'enfant _____

Confirmé après lecture faite :

Félix Crot.

L'OFFICIER DE L'ÉTAT CIVIL :

Communiqué aux États Civils

de Lutry et Cully

V. Perrochon

N^o 13.
Rouffy, Emma.

Le deux février _____ mil huit cent quatre-vingt-
seize _____ à six heures _____ trente minutes du Soir _____

est _____ née à Renens, _____

Rouffy, Emma, _____ fille légitime _____

de Rouffy, Edouard Marc, _____ Profession : agriculteur _____

de Gessenay et Prilly, _____ domicilié à Renens _____

et de Louise Aimée née Henchoz sa femme, _____

de Rossinière. _____

Inscrit au présent registre le trois février _____
mil huit cent quatre-vingt-seize, _____ sur la déclaration du père de l'enfant _____

Confirmé après lecture faite :

Edouard Rouffy

L'OFFICIER DE L'ÉTAT CIVIL :

Communiqué à l'État Civil

de Saanen.

V. Perrochon

N^o 14.
Blondel, Henriette
Lucie.

Le cinq février _____ mil huit cent quatre-vingt-
seize _____ à deux heures _____ trente minutes du matin _____
est _____ né e à Crissier, _____

Blondel, Henriette Lucie, fil le légitime _____
de Blondel, Jean François, _____ Profession: agriculteur _____
de Bussigny, _____ domicilié à Crissier _____
et de Céline Marie Louise née Richard sa femme _____
de Crissier. _____

Inscrit au présent registre le cinq février _____
mil huit cent quatre-vingt-seize, _____ sur la déclaration du père de l'enfant _____

Confirmé après lecture faite:

François Blondel.

L'OFFICIER DE L'ÉTAT CIVIL:

Communiqué à l'Etat Civil
de Bussigny



N^o 15.
Favre, Germaine.

Le huit février _____ mil huit cent quatre-vingt-
seize _____ à deux heures _____ trente minutes du matin _____
est _____ née à Renens, _____

Favre, Germaine, _____ fil le il légitime _____
de Favre, Henriette Louise Marie, _____ Profession: ménagère, _____
de Goumoëns-la-Ville, _____ domiciliée à Renens _____
et de fille elle-même de Favre, Louis et de Jenny née Raymond _____
de _____

Inscrit au présent registre le neuf février _____
mil huit cent quatre-vingt-seize, _____ sur la déclaration de Louis Favre, à
Renens, grand-père de l'enfant. _____

Confirmé après lecture faite:

Louis Favre

L'OFFICIER DE L'ÉTAT CIVIL:

Communiqué à l'Etat Civil
d' Echallens.



N^o 16.
Favet, Marguerite
- Marie.

Le dix février _____ mil huit cent quatre-vingt-
seize _____ à une heure _____ minutes du matin _____

est _____ née à Crissier, _____

Favet, Marguerite Marie, _____ fil le légitime _____

de Favet, Vincent-François Louis, _____ Profession: Carrier _____

de Bussy-s/ Morges, _____ domicilié à Crissier _____

et de Marie Jenny- née Corbaz sa femme, _____

de Lausanne et le Mont- _____

Inscrit au présent registre le dix février _____
mil huit cent quatre-vingt-seize, _____ sur la déclaration du père de l'enfant _____

Confirmé après lecture faite :

Vincent Favet

L'OFFICIER DE L'ÉTAT CIVIL :

Communiqué à l'Etat Civil de _____

Villars-s/ Yens.



N^o 17.
Duperret, Armand
- Léonard.

Le onze février _____ mil huit cent quatre-vingt-
seize _____ à une heure _____ trente minutes du matin _____

est _____ né à u Mont-sur Lausanne, _____

Duperret, Armand Léonard, fil J légitime _____

de Duperret, Léonard, _____ Profession: agriculteur _____

du Mont-et-de Rougemont, domicilié à u Mont- _____

et de Bertha Lydie née Meylan sa femme, _____

du Lieu (Vallée) _____

Inscrit au présent registre le onze février _____
mil huit cent quatre-vingt-seize, _____ sur la déclaration du père de l'enfant _____

Confirmé après lecture faite :

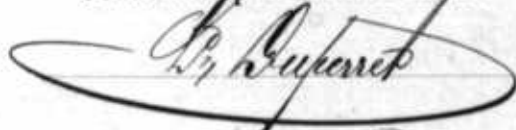

L'OFFICIER DE L'ÉTAT CIVIL :

Communiqué à l'Etat Civil _____

de Rougemont- _____



N^o 18.
Vivian, Louise.

Le quatorze février _____ mil huit cent quatre-vingt-
seize _____ à cinq heures _____ trente minutes du soir _____
est _____ né e à Crissier, _____
Vivian, Louise, _____ fil le légitime _____
de Vivian, Charles Jules, _____ Profession : agriculteur _____
de Crissier, _____ domicilié à Crissier _____
et de Marguerite Rosine née Dufey sa femme, _____
de Palézieux. _____

Inscrit au présent registre le quinze février _____
mil huit cent quatre-vingt-seize, _____ sur la déclaration du père de l'enfant.

Confirmé après lecture faite :

Charles Vivian

L'OFFICIER DE L'ÉTAT CIVIL :

Communiqué point- _____

J. Perrochon

N^o 19.
Borgeaud,
Céline Ernestine.

Le quinze février _____ mil huit cent quatre-vingt-
seize _____ à une heure _____ minutes du matin _____
est _____ né e à u Mont-sur-Lausanne, _____
Borgeaud, Céline Ernestine, fil le légitime _____
de Borgeaud, Auguste, _____ Profession : agriculteur _____
de Morrens, _____ domicilié à u Mont- _____
et de Lina Elise née Wasem sa femme, _____
de Wahlern (Berne) _____

Inscrit au présent registre le quinze février _____
mil huit cent quatre-vingt-seize _____ sur la déclaration du père de l'enfant.

Confirmé après lecture faite :

Auguste Borgeaud

L'OFFICIER DE L'ÉTAT CIVIL :

Communiqué à l'Etat-Civil
de Bottens.

J. Perrochon

N^o 20.
Pasche, Octave
Ami.

Le quinze février mil huit cent quatre-vingt-
seize à cinq heure J trente minutes du matin

est né à Renens,

Pasche, Octave Ami, fil J légitime

de Pasche, Ulysse, Profession: Employé J. J.

de Ferlen, domicilié à Renens

et de Mélanie née Dubois sa femme

de Mézières.

Inscrit au présent registre le dix-sept février
mil huit cent quatre-vingt-seize, sur la déclaration du père de l'enfant.

Confirmé après lecture faite :

Pasche Ulysse

Communiqué à l'Etat Civil de
Oron

L'OFFICIER DE L'ÉTAT CIVIL :



N^o 21.
Perrod, Louis.

Le vingt-trois février mil huit cent quatre-vingt-
seize à une heure quinze minutes du matin

est né à Prilly,

Perrod, Louis, fil J légitime

de Perrod, Alexis, Profession: cafetier

de Ormont-Dessous, domicilié à Prilly

et de Marie Louise née Bergier sa femme,

de Lausanne.

Inscrit au présent registre le vingt-quatre février
mil huit cent quatre-vingt-seize, sur la déclaration du père de l'enfant.

Confirmé après lecture faite :



Communiqué à l'Etat Civil
d'Ormont-Dessous

L'OFFICIER DE L'ÉTAT CIVIL :



N^o 22.
Savanchy, Adèle
- Bertha.

Le vingt-trois février _____ mil huit cent quatre-vingt-
seize _____ à huit heures _____ trente minutes du matin _____
est _____ né e à Renens,

Savanchy, Adèle Bertha, _____ fil le légitime _____
de Savanchy, Charles Louis, _____ Profession: Employé I. J. _____
de Lutry et de Forel, _____ domicilié à Renens _____
et de Louisa née Cevvey sa femme, _____
de Cheseaux _____

Inscrit au présent registre le vingt-quatre février _____
mil huit cent quatre-vingt-seize, _____ sur la déclaration d'un père de l'enfant.

Confirmé après lecture faite :

Savanchy, S.

L'OFFICIER DE L'ÉTAT CIVIL :

Communiqué aux Etats Civils
de Lutry et Forel.

[Signature]

N^o 23.
Crotaz, Ida
- Marie.

Le vingt-cinq février _____ mil huit cent quatre-vingt-
seize _____ à deux heures _____ quarante-cinq minutes du matin _____
est _____ né e à Prilly,

Crotaz, Ida Marie, _____ fil le légitime _____
de Crotaz, Henri Charles, _____ Profession: Vigneron _____
de St Barthélemy, _____ domicilié à Prilly _____
et de Marie Hélène née Ravay sa femme, _____
de Paleyres-sous-Rances _____

Inscrit au présent registre le vingt-cinq février _____
mil huit cent quatre-vingt-seize, _____ sur la déclaration d'un père de l'enfant.

Confirmé après lecture faite :

Crotaz, H.

L'OFFICIER DE L'ÉTAT CIVIL :

Communiqué à l'Etat Civil
d' Echallens.

[Signature]

En suite de décision du Conseil d'Etat
en date du 10 février 1903, la rectification
de l'acte ci-contre a été ordonnée en ce sens
que le nom de famille "Crotaz" écrit par
erreur avec un seul "t", soit écrit Crotaz
avec deux "t".

Romanet le 12 février 1903

Officier d'Etat Civil: *[Signature]*



N^o 24.
Guignet, Auguste.

Le vingt-cinq février _____ mil huit cent quatre-vingt-
seize _____ à dix heures _____ minutes du matin _____
est _____ né à Crissier, _____
Guignet, Auguste, _____ fil *il* légitime _____
de Guignet, Ophélie, _____ Profession: ménagère _____
de *Essertes*, _____ domiciliée à Crissier _____
~~et de~~ fille elle-même de Guignet, Jean François et de Caroline Julie née
~~de~~ _____ { - Blanc.

Inscrit au présent registre le vingt-sept février _____
mil huit cent quatre-vingt-seize, _____ sur la déclaration de Jules Guignet,
à Crissier, oncle de l'enfant.

Confirmé après lecture faite :

Jules Guignet

Communiqué à l'Etat Civil
de Oron.

L'OFFICIER DE L'ÉTAT CIVIL :

J. P. P. P.

N^o 25.
Girard, Laure-
Elise.

Le vingt-huit février _____ mil huit cent quatre-vingt-
seize _____ à sept heures _____ trente minutes du matin _____
est _____ née à Renens _____
Girard, Laure Elise, _____ fil le légitime _____
de Girard, Louis Arnold, _____ Profession: Employé I. S. _____
de Sévery, _____ domicilié à Renens _____
et de Elise née Dubois sa femme, _____
de Mézières :

Inscrit au présent registre le vingt-neuf février _____
mil huit cent quatre-vingt-seize, _____ sur la déclaration du père de l'enfant.

Confirmé après lecture faite :

Girard Arnold.

Communiqué à l'Etat Civil
de Grancy

L'OFFICIER DE L'ÉTAT CIVIL :

J. P. P. P.

1896.

Folio 36

Registre des naissances A.

N^o 26.
Brun, Charles
- Henri.

Le premier Mars _____ mil huit cent quatre-vingt-
seize _____ à dix heures _____ vingt minutes du matin _____

est _____ né à u Mont-sur-Lausanne, _____

Brun, Charles Henri, — fil J légitime _____

de Brun, François, _____ Profession: agriculteur _____

de Oulens près Echallens, — domicilié à u Mont- _____

et de Emilie née Henny sa femme, _____

du Mont- _____

Inscrit au présent registre le deux Mars _____
mil huit cent quatre-vingt-seize, _____ sur la déclaration du père de l'enfant _____

Confirmé après lecture faite :

François Brun

L'OFFICIER DE L'ÉTAT CIVIL :

Communiqué à l'Etat Civil
d' Echallens.

[Signature]

N^o 27.
Joyet, Berthe
- Hélène.

Le quatre Mars _____ mil huit cent quatre-vingt-
seize _____ à une heure _____ minutes du matin _____

est _____ née à Cheseaux, _____

Joyet, Berthe Hélène, — fil le légitime _____

de Joyet, Constant Marc, _____ Profession: agriculteur _____

de Cheseaux, _____ domicilié à Cheseaux _____

et de Nancy née Michon sa femme, _____

de Froideville _____

Inscrit au présent registre le cinq Mars _____
mil huit cent quatre-vingt-seize, _____ sur la déclaration du père de l'enfant _____

Confirmé après lecture faite :

Constant Joyet

L'OFFICIER DE L'ÉTAT CIVIL :

Communiqué point _____

[Signature]

N^o 28.
Dutoit, Édouard-
- Charles.

Le cinq Mars _____ mil huit cent quatre-vingt-
- Seize _____ à huit- heure J _____ trente minutes du matin _____

est _____ né à Prilly, _____

Dutoit, Édouard Charles, _____ fil J _____ légitime _____

de Dutoit, Alfred Émile, _____ Profession: Manoeuvre _____

de Meyruz et de Moudon, _____ domicilié à Prilly _____

et de Marie née Pahuw sa femme, _____

de Ogen J. _____

Inscrit au présent registre le Six Mars _____

mil huit cent quatre-vingt- Seize, _____ sur la déclaration d u père de l'enfant _____

Confirmé après lecture faite :

Dutoit, Émile Alfred

Communiqué aux États Civils
de Denezly- et Moudon.

L'OFFICIER DE L'ÉTAT CIVIL :

A. Panneton

N^o 29.
Mieville, Ernest-
- Paul.

Le trois Mars _____ mil huit cent quatre-vingt-
- Seize _____ à cinq heure J _____ minutes du Soir _____

est _____ né à Cheseaux, _____

Mieville, Ernest- Paul, _____ fil J _____ légitime _____

de Mieville, Constant, _____ Profession: Cardonnier _____

de Épendes et d'Essert- Pittet, domicilié à Cheseaux _____

et de Sophie Louise née Graz sa femme _____

de Paléziens et de Vevey. _____

Inscrit au présent registre le Six Mars _____

mil huit cent quatre-vingt- Seize, _____ sur la déclaration d e M^{me} Jenny Foretay

Sage- femme à Romanel. _____

Confirmé après lecture faite :

Jenny Foretay

Communiqué à l' État Civil
de Belmont- s/ Yverdon.

L'OFFICIER DE L'ÉTAT CIVIL :

A. Panneton

N^o 30.
Ravessoud, Nelly
- Marie.

Le Six Mars _____ mil huit cent quatre-vingt-
- Seize _____ à dix heures _____ minutes du matin _____

est _____ né e à u Mont-sur-Lausanne, _____

Ravessoud, Nelly Marie, fil le légitime _____

de Ravessoud, Auguste Louis, _____ Profession : laitier _____

de Pully-et-Paudex, _____ domicilié à u Mont _____

et de Rosine Jeanne née Olivier sa femme, _____

de S^t Cierges. _____

Inscrit au présent registre le Sept Mars _____
mil huit cent quatre-vingt- Seize, _____ sur la déclaration d u père de l'enfant _____.

Confirmé après lecture faite :

Louis Ravessoud

L'OFFICIER DE L'ÉTAT CIVIL :

Communiqué à l'Etat Civil

de Pully.



N^o 31.
Blatti, Marthe
- Elise.

Le Six Mars _____ mil huit cent quatre-vingt-
- Seize _____ à minuit-~~heure~~ _____ trente minutes du _____

est _____ né e à Renens, _____

Blatti, Marthe Elise, _____ fil le légitime _____

de Blatti, Jean Gottlieb, _____ Profession : laitier _____

de Bolligen (Berne) _____ domicilié à Renens _____

et de Céline Adèle née Rosset sa femme, _____

de Bougy-Villars _____

Inscrit au présent registre le neuf Mars _____
mil huit cent quatre-vingt- Seize, _____ sur la déclaration d u père de l'enfant _____.

Confirmé après lecture faite :

Blatti Elise

L'OFFICIER DE L'ÉTAT CIVIL :

Communiqué à l'Etat Civil

de Bolligen.



N^o 32.
Imhof, René.

Le douze Mars _____ mil huit cent quatre-vingt-
seize _____ à quatre heures _____ minutes du matin _____
est _____ né à Renens, _____
Imhof, René, _____ fil J légitime _____
de Imhof, Emile Eugène, _____ Profession: Mécanicien J. S. _____
de Morrenbach et Buchen (Berne) domicilié à Renens _____
et de Céline Marie dite Céline née Cruchon sa femme, _____
de Bercher _____

Inscrit au présent registre le douze Mars _____
mil huit cent quatre-vingt-seize, _____ sur la déclaration du père de l'enfant _____

Confirmé après lecture faite:

Emile Imhof

Communiqué à l'Etat Civil
de Schwarzenegg.

L'OFFICIER DE L'ÉTAT CIVIL:

A. Cruchon

N^o 33.
Belet, Benjamin

Le treize Mars _____ mil huit cent quatre-vingt-
seize _____ à cinq heures _____ minutes du matin _____
est _____ né à u Mont-sur Lausanne, _____
Belet, Benjamin, _____ fil J légitime _____
de Belet, Isaac, _____ Profession: agriculteur _____
du Mont, _____ domicilié à u Mont- _____
et de Louise née Regamey sa femme, _____
de Lausanne _____

Inscrit au présent registre le seize Mars _____
mil huit cent quatre-vingt-seize, _____ sur la déclaration du père de l'enfant _____

Confirmé après lecture faite:

Isaac Belet

Communiqué point _____

L'OFFICIER DE L'ÉTAT CIVIL:

A. Cruchon

N^o 34.
 Rey, Louis Albert

Le dix-huit Mars _____ mil huit cent quatre-vingt-
 -seize _____ à sept heure J _____ minutes du matin _____

est _____ né à Renens, _____

Rey, Louis Albert, _____ fil J légitime _____

de Rey, Frédéric Adolphe, _____ Profession: agriculteur _____

de Gossens, _____ domicilié à Renens _____

et de Sophie Louise née Youx sa femme, _____

de Colombier (Aëschâtel) _____

Inscrit au présent registre le dix-huit Mars _____
 mil huit cent quatre-vingt-seize, _____ sur la déclaration du père de l'enfant.

Confirmé après lecture faite:

Frédéric Rey

Communiqué à l'Etat Civil
 de Urzins.

L'OFFICIER DE L'ÉTAT CIVIL:

H. Perrochon

N^o 35.
 Bornand, Charly
 Alfred.

Le seize Mars _____ mil huit cent quatre-vingt-
 -seize _____ à neuf^e heure J _____ minutes du matin _____

est _____ né à u Mont-sur-Lausanne (La Hâz) _____

Bornand, Charly-Alfred, fil J légitime _____

de Bornand, Walther Adolphe, _____ Profession: agriculteur _____

de Sainte-Croix, _____ domicilié à La Hâz, rière le Mont-_____

et de Rose Marguerite née Coigny sa femme, _____

de Champtauruz. _____

Inscrit au présent registre le dix-neuf Mars _____
 mil huit cent quatre-vingt-seize, _____ sur la déclaration du père de l'enfant.

Confirmé après lecture faite:

W. Bornand Coigny

Communiqué à l'Etat Civil
 de Sainte-Croix.

L'OFFICIER DE L'ÉTAT CIVIL:

H. Perrochon

N^o 36.
Capt. Albert-
Charles.

Le dix-huit Mars _____ mil huit cent quatre-vingt-
seize _____ à huit heures _____ minutes du matin _____
est _____ né à Prilly-_____

Capt. Albert Charles, _____ fil _____ légitime _____
de Capt. Jules Émile, _____ Profession: *appareilleur* _____
de Chenit (Vallée) _____ domicilié à Prilly-_____
et de Elisa Victorine née Duboux sa femme, _____
de Grandvaux et Lutry-_____

Inscrit au présent registre le vingt Mars _____
mil huit cent quatre-vingt-seize, _____ sur la déclaration d u père de l'enfant _____

Confirmé après lecture faite :

Capt Emile

Communiqué à l'État Civil
du Sentier.

L'OFFICIER DE L'ÉTAT CIVIL :

J. Penachon

N^o 37.
Christinat, Charles
Louis.

Le vingt-un Mars _____ mil huit cent quatre-vingt-
seize _____ à neuf heures _____ minutes du matin _____
est _____ né à Prilly-_____

Christinat, Charles Louis, fil _____ légitime _____
de Christinat, Henri, _____ Profession: *charretier* _____
de Chabrey-_____ domicilié à Prilly-_____
et de Léonie née Deluche sa femme, _____
de Carrouge près Mézières. _____

Inscrit au présent registre le vingt-trois Mars _____
mil huit cent quatre-vingt-seize, _____ sur la déclaration de M^{me} Jenny Foretay,
sage-femme à Romanel _____

Confirmé après lecture faite :

Jenny Foretay

Communiqué à l'État Civil
de Constantine.

L'OFFICIER DE L'ÉTAT CIVIL :

J. Penachon

N^o 38.
 Vaney, Elise-
 - Lina.

Le vingt-quatre Mars _____ mil huit cent quatre-vingt-
 - Seize _____ à quatre heures _____ trente minutes du matin _____
 est _____ né e à u Mont-sur-Lausanne, _____

Vaney, Elise Lina, _____ fil le légitime _____
 de Vaney, Jean Louis, _____ Profession: agriculteur _____
 de Cugy-et-de-Bottens, _____ domicilié à u Mont- _____
 et de Marie Louise née Annelet sa femme, _____
 de Guggisberg (Berne) _____

Inscrit au présent registre le vingt-six Mars _____
 mil huit cent quatre-vingt-Seize, _____ sur la déclaration du père de l'enfant _____

Confirmé après lecture faite:

Louis Vaney Annelet

L'OFFICIER DE L'ÉTAT CIVIL:

Communiqué à l'Etat-Civil _____
 de Bottens _____



N^o 39.
 Meige, Octave-
 - Edouard.

Le vingt-quatre Mars _____ mil huit cent quatre-vingt-
 - Seize _____ à neuf heures _____ quinze minutes du Soir _____
 est _____ né à Crissier, _____

Meige, Octave Edouard, _____ fil l légitime _____
 de Meige, Edouard, _____ Profession: agriculteur _____
 de Sugnens, _____ domicilié à Crissier _____
 et de Olympe née Chevalley sa femme, _____
 de Champtauruz _____

Inscrit au présent registre le vingt-sept Mars _____
 mil huit cent quatre-vingt-Seize, _____ sur la déclaration du père de l'enfant _____

Confirmé après lecture faite:

Edouard Meige

L'OFFICIER DE L'ÉTAT CIVIL:

Communiqué à l'Etat-Civil _____
 de Fey- _____



N^o 40.
Guillard, Jean
- Henri.

Le vingt-six Mars _____ mil huit cent quatre-vingt-
seize _____ à quatre heures J _____ minutes du matin _____

est _____ né à Crislier, _____

Guillard, Jean Henri, _____ fil J légitime _____

de Guillard, Jules Arthur, _____ Profession: agent- de tempérance _____

de Sonvillier (Berne) _____ domicilié à Crislier _____

et de Adèle née George sa femme, _____

de Herimoncourt (Doubs, France) _____

Inscrit au présent registre le vingt-huit Mars _____

mil huit cent quatre-vingt-seize, _____ sur la déclaration du père de l'enfant _____

Confirmé après lecture faite:

Jules Albert Guichard

Communiqué à l'Etat-Civil _____

de Sonvillier.

L'OFFICIER DE L'ÉTAT CIVIL :



N^o 41.
Krieg, Rose Marthe

Le vingt-quatre Mars _____ mil huit cent quatre-vingt-
seize _____ à dix heures J _____ minutes du matin _____

est _____ née à Prilly (en Plan, rière Malley) _____

Krieg, Rose Marthe, _____ fil le légitime _____

de Krieg, Samuel Auguste, _____ Profession: serrurier _____

de Konolfingen (Berne) domicilié rière Prilly _____

et de Julie Jenny née Regamey sa femme, _____

de Lausanne et Savigny. _____

Inscrit au présent registre le vingt-huit Mars _____

mil huit cent quatre-vingt-seize, _____ sur la déclaration du père de l'enfant _____

Confirmé après lecture faite:

Krieg Auguste

Communiqué à l'Etat-Civil _____

de Konolfingen

L'OFFICIER DE L'ÉTAT CIVIL :



1896.

Registre des naissances A.

N^o 42.
Magistri, Roger
Charles.

Le *trois* *Avril* _____ mil huit cent quatre-vingt-
seize _____ à *six* heures _____ *trente* minutes du *soir* _____
est _____ né à *Renens*, _____

Magistri, Roger Charles, fil *l* légitime _____
de *Magistri, Charles Antoine Jules*, Profession: *Macon* _____
de *Bieno (Novare, Italie)* domicilié à *Renens* _____
et de *Elise née Cruchon sa femme*, _____
de *Bercher* _____

Inscrit au présent registre le *quatre* *Avril* _____
mil huit cent quatre-vingt- *seize*, _____ sur la déclaration d u *père de l'enfant* _____

Confirmé après lecture faite:

Magistri

L'OFFICIER DE L'ÉTAT CIVIL:

Communiqué à la *Chancellerie d'État* _____

N^o 43.
Bovey, Anna
Marguerite.

Le *cing* *Avril* _____ mil huit cent quatre-vingt-
seize _____ à *six* heures _____ *trente* minutes du *soir* _____
est _____ née à *Jouxteny-Mézery*, _____

Bovey, Anna Marguerite, fil *le* légitime _____
de *Bovey, Jules François*, Profession: *agriculteur* _____
de *Romanel et Cheseaux*, domicilié à *Jouxteny-Mézery* _____
et de *Louise Julie née Chapuis sa femme*, _____
de *Romanel*, _____

Inscrit au présent registre le *huit* *Avril* _____
mil huit cent quatre-vingt- *seize*, _____ sur la déclaration d u *père de l'enfant* _____

Confirmé après lecture faite:

Bovey Jules frs

L'OFFICIER DE L'ÉTAT CIVIL:

Communiqué *point* _____

N^o 44.
Girardet, Mar-
guerite Ida.

Le neuf Avril _____ mil huit cent quatre-vingt-
seize _____ à une heure _____ trente minutes du Soir _____
est _____ né e à Prilly.

Girardet, Marguerite Ida, _____ fille légitime _____
de Girardet, François André, _____ Profession: l'anneur _____
de Prilly, _____ domicilié à Prilly _____
et de Louise Adèle née Pache sa femme, _____
de Epalinges.

Inscrit au présent registre le douze Avril _____
mil huit cent quatre-vingt-seize, _____ sur la déclaration du père de l'enfant _____

Confirmé après lecture faite:

André Girardet

Communiqué point _____

L'OFFICIER DE L'ÉTAT CIVIL :



N^o 45.
Fague, Charles
Emile.

Le dix-neuf Avril _____ mil huit cent quatre-vingt-
seize _____ à trois heures _____ trente minutes du Soir _____
est _____ né à Renens.

Fague, Charles Emile, _____ fil J légitime _____
de Fague, Adrien, _____ Profession: Employé I. J. _____
de Trey, _____ domicilié à Renens _____
et de Maria née Rieben sa femme _____
de Lenk (Berne) _____

Inscrit au présent registre le vingt-avril _____
mil huit cent quatre-vingt-seize, _____ sur la déclaration du père de l'enfant _____

Confirmé après lecture faite:

Adrien Fague

Communiqué à l'Etat Civil
de Trey.

L'OFFICIER DE L'ÉTAT CIVIL :



N^o 46.
Baillens, Emilie
Clara.

Le vingt-deux avril _____ mil huit cent quatre-vingt-
seize _____ à dix heures _____ minutes du matin _____

est _____ née à u Mont-sur-Lausanne, _____

Baillens, Emilie Clara, fil le légitime _____

de Baillens, Ulrich Francois Henri, _____ Profession: agriculteur _____

de Lausanne, _____ domicilié à u Mont- _____

et de Julie Louise née Henny- sa femme, _____

du Mont- et de Gurzelen (Berne) _____

Inscrit au présent registre le vingt-deux avril _____

mil huit cent quatre-vingt-seize, _____ sur la déclaration du père de l'enfant _____

Confirmé après lecture faite:

Baillens Ulrich

L'OFFICIER DE L'ÉTAT CIVIL:

Communiqué à l'Etat Civil _____

de Lausanne.



N^o 47.
Hadorn, Céline
Hélène.

Le vingt-six avril _____ mil huit cent quatre-vingt-
seize _____ à une heure _____ minutes du matin _____

est _____ née à u Mont-sur-Lausanne, _____

Hadorn, Céline Hélène, fil le légitime _____

de Hadorn, Paul Louis, _____ Profession: agriculteur _____

de Forst (Berne) _____ domicilié à u Mont- _____

et de Cécile née Belet- sa femme, _____

du Mont- _____

Inscrit au présent registre le vingt-sept avril _____

mil huit cent quatre-vingt-seize, _____ sur la déclaration du père de l'enfant _____

Confirmé après lecture faite:

Paul Hadorn

L'OFFICIER DE L'ÉTAT CIVIL:

Communiqué à l'Etat Civil _____

de Amsoldingen.

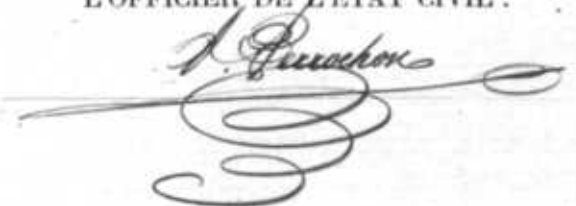

N^o 48.
Pache, Louis.

Le vingt-neuf avril _____ mil huit cent quatre-vingt-
seize _____ à cinq heure J _____ minutes du soir _____

est _____ né à Crissier, _____

Pache, Louis, _____ fil J légitime _____

de Pache, Alexis, _____ Profession: agriculteur _____

de Chapelle, _____ domicilié à Crissier _____

et de Louise Anna née Gillieron sa femme, _____

de Servion. _____

Inscrit au présent registre le vingt-neuf avril _____
mil huit cent quatre-vingt-seize, _____ sur la déclaration du père de l'enfant _____

Confirmé après lecture faite:

Alexis Pache

Communiqué à l'Etat Civil
de St Cierges.

L'OFFICIER DE L'ÉTAT CIVIL :

W. Perruchon

N^o 49.
Tissot, Albert.

Le trente avril _____ mil huit cent quatre-vingt-
seize _____ à midi heure _____ minutes du _____

est _____ né à Crissier, _____

Tissot, Albert, _____ fil J légitime _____

de Tissot, Louis François, _____ Profession: agriculteur _____

de Crissier, _____ domicilié à Crissier _____

et de Louise Henriette Hermence née Cuérel sa femme, _____

de Villar, S^{te} Croix _____

Inscrit au présent registre le premier Mai _____
mil huit cent quatre-vingt-seize, _____ sur la déclaration du père de l'enfant _____

Confirmé après lecture faite:

Tissot Louis.

Communiqué point _____

L'OFFICIER DE L'ÉTAT CIVIL :

W. Perruchon

N^o 50.
Margot, Robert-
Louis.

Le *trente Avril* _____ mil huit cent quatre-vingt-
seize _____ à *dix* heures _____ *minutes* du *soir* _____
est _____ né à *Jouxteny-Mézery*, _____
Margot, Robert-Louis, _____ fil *l*égitime _____
de *Margot, John Henri Émile*, _____ Profession: *Concierge à l'Asile de Cergy*
de *Sainte-Croix*, _____ domicilié à *Jouxteny-Mézery* _____
et de *Hélène Louise Clémence née Bussy* sa femme, _____
de *Criisier*. _____
Inscrit au présent registre le *deux Mai* _____
mil huit cent quatre-vingt-*seize*, _____ sur la déclaration du *père de l'enfant*.

Confirmé après lecture faite:

John Margot

Communiqué à l'État Civil
de *Sainte-Croix*.

L'OFFICIER DE L'ÉTAT CIVIL:

J. Perrochon

N^o 51.
Jaton, Henriette.

Le *huit Mai* _____ mil huit cent quatre-vingt-
seize _____ à *trois* heures _____ *minutes* du *matin* _____
est _____ née à *Renens*, _____
Jaton, Henriette, _____ fil *le* *il* légitime _____
de *Jaton, Élise Madeleine*, _____ Profession: *blanchisseuse* _____
de *Villars-Mendraz*, _____ domiciliée à *Bussigny* _____
~~et de~~ *fille elle-même de Jaton, Jean Antoine Daniel et de Marie*
~~de~~ *née Brunner* sa femme. _____
Inscrit au présent registre le *neuf Mai* _____
mil huit cent quatre-vingt-*seize* _____ sur la déclaration de *Antoine Jaton*
à *Bussigny*, grand-père de l'enfant. _____

Confirmé après lecture faite:

Antoine Jaton

Communiqué aux États Civils
de *St Cierges et Bussigny*.

L'OFFICIER DE L'ÉTAT CIVIL:

J. Perrochon

N^o 52.
Martigni soit Martignier
Elisa Marie

Le treize Mai _____ mil huit cent quatre-vingt-
seize _____ à six heure J _____ minutes du matin _____
est _____ né e à Renens,
Martigni soit Martignier, ^{fil le} légitime Elisa Marie
de Martigni soit Martignier, Louis Charles, Profession: employé à la poterie
de Sclepens et Paulion, _____ domicilié à Renens
et de Charlotte Louise née Bonnet - sa femme, _____
de Renens.

Inscrit au présent registre le treize Mai _____
mil huit cent quatre-vingt-seize, _____ sur la déclaration du père de l'enfant.

Confirmé après lecture faite:

Louis Martignier

Communiqué aux États Civils
de La Sarraz et Paulion.

L'OFFICIER DE L'ÉTAT CIVIL :

A. Perruchon

N^o 53.
Chapuis, Mathilde
Eva.

Le treize Mai _____ mil huit cent quatre-vingt-
seize _____ à sept- heure J _____ minutes du matin _____
est _____ né e à Romanel,
Chapuis, Mathilde Eva, ^{fil le} légitime _____
de Chapuis, Eugène, _____ Profession: M^{lre} Cordonnier
de Romanel, _____ domicilié à Romanel
et de Louise Elisa née Monnerat - sa femme, _____
de Combremont-le-Grand _____

Inscrit au présent registre le seize Mai _____
mil huit cent quatre-vingt-seize, _____ sur la déclaration du père de l'enfant.

Confirmé après lecture faite:

Eugène Chapuis

Communiqué point _____

L'OFFICIER DE L'ÉTAT CIVIL :

A. Perruchon

N^o 54.
Blondel, Frédéric

Le vingt-un Mai _____ mil huit cent quatre-vingt-
seize _____ à quatre heures J _____ minutes du soir _____
est _____ né à Crissier, _____
Blondel, Frédéric, _____ fil J légitime _____
de Blondel, Louis Frédéric, _____ Profession: agriculteur _____
de Bussigny, _____ domicilié à Crissier _____
et de Elisa née Décoppet sa femme, _____
de Suscèvez _____

Inscrit au présent registre le vingt-deux Mai _____
mil huit cent quatre-vingt-seize, _____ sur la déclaration du père de l'enfant _____

Confirmé après lecture faite:

Louis Blondey

Communiqué à l'Etat Civil
de Bussigny _____

L'OFFICIER DE L'ETAT CIVIL:

[Signature]

N^o 55.
Müller, Robert-
Emile.

Le vingt-quatre Mai _____ mil huit cent quatre-vingt-
seize _____ à six heures J _____ trente minutes du matin _____
est _____ né à Prilly, _____
Müller, Robert-Emile, _____ fil J légitime _____
de Müller, Emile Louis, _____ Profession: laitier _____
de Bermatingen (Grand Duché de Bade, Allemagne) domicilié à Prilly _____
et de Caroline Bertha Fanny née Dumusc sa femme _____
de Noville et de Kennaz _____

Inscrit au présent registre le vingt-cinq Mai _____
mil huit cent quatre-vingt-seize, _____ sur la déclaration du père de l'enfant _____

Confirmé après lecture faite:

Emile Müller

Communiqué à la Chancellerie
d'Etat _____

L'OFFICIER DE L'ETAT CIVIL:

[Signature]

Par lettre de bourgeoisie reçue G. Chatelan
notaire à Lonsomme le 16 août 1917 et
visée par le Conseil d'Etat dans le délai
légal, Müller, Robert-Emile, employé
de commerce à Prilly, d'origine allemande,
célibataire, a été reçu au nombre des bourgeois
de la Commune de GRUY.

Inscrit le 25 septembre 1917

l'Off. d'Etat-civil

[Signature]

N^o 56.
Vincent, Henri

Le *trois Juin* _____ mil huit cent quatre-vingt-
seize _____ à *quatre* heure *J* _____ *minutes* du *matin* _____

est _____ né à *Criissier*, _____

Vincent, Henri, _____ fil *J* légitime _____

de *Vincent, Lucien Daniel*, _____ Profession: *charron* _____

de *Poliez-le-Grand*, _____ domicilié à *Criissier* _____

et de *Jenny Marie Louise née Miéville sa femme*, _____

de *Sonay*. _____

Inscrit au présent registre le *quatre Juin* _____
mil huit cent quatre-vingt- *seize*, _____ sur la déclaration d u *père de l'enfant* _____

Confirmé après lecture faite :

Lucien Vincent

L'OFFICIER DE L'ÉTAT CIVIL :

Communiqué à l' *État Civil*
de *Bottens*.

J. P. P. P.

N^o 57.
Gonet, Eugène.

Le *cinq Juin* _____ mil huit cent quatre-vingt-
seize _____ à *six* heure *J* _____ *minutes* du *matin* _____

est _____ né à *Criissier*, _____

Gonet, Eugène, _____ fil *J* légitime _____

de *Gonet, François Louis*, _____ Profession: *agriculteur* _____

de *Vaulion*, _____ domicilié à *Criissier* _____

et de *Julie née Peitrequin sa femme* _____

de *Romanel*. _____

Inscrit au présent registre le *six Juin* _____
mil huit cent quatre-vingt- *seize*, _____ sur la déclaration d u *père de l'enfant* _____

Confirmé après lecture faite :

Louis Gonet

L'OFFICIER DE L'ÉTAT CIVIL :

Communiqué à l' *État Civil*
de *Vaulion*.

J. P. P. P.

1896.

Folio 52

Registre des naissances A.

N^o 58.
Trolliet, Elisa Lina

Le huit Juin _____ mil huit cent quatre-vingt-
seize _____ à dix heures _____ trente minutes du matin _____

est _____ née à Renens, _____
Trolliet, Elisa Lina, _____ fille légitime et jumelle _____
de Trolliet, Louis, _____ Profession : maçon _____
de Martherenges, _____ domicilié à Renens _____
et de Lina Marie née Demelais sa femme, _____
de Baulmes. _____

Inscrit au présent registre le neuf Juin _____
mil huit cent quatre-vingt-seize, _____ sur la déclaration du père de l'enfant _____

Confirmé après lecture faite :

Le Trolliet Demelais

L'OFFICIER DE L'ÉTAT CIVIL :

Communiqué à l'État Civil
de St Cierges.



N^o 59.
Trolliet, Marie
Caroline.

Le huit Juin _____ mil huit cent quatre-vingt-
seize, _____ à onze heures _____ trente minutes du matin _____

est _____ née à Renens, _____
Trolliet, Marie Caroline, _____ fille légitime et jumelle _____
de Trolliet, Louis, _____ Profession : maçon _____
de Martherenges, _____ domicilié à Renens _____
et de Lina Marie née Demelais sa femme, _____
de Baulmes. _____

Inscrit au présent registre le neuf Juin _____
mil huit cent quatre-vingt-seize, _____ sur la déclaration du père de l'enfant _____

Confirmé après lecture faite :

Le Trolliet Demelais

L'OFFICIER DE L'ÉTAT CIVIL :

Communiqué à l'État Civil
de St Cierges.



N^o 60.
 Chatelain, Augustine
 Lucie.

Le treize Juin _____ mil huit cent quatre-vingt-
 seize _____ à une heure _____ minutes du Soir _____

est _____ né e à Jouxteny-Mézery, _____

Chatelain, Augustine Lucie, fil le légitime _____

de Chatelain, Jacques, _____ Profession: jardinier _____

de Ferney-Voltaire (ain, France) domicilié à Ferney-Voltaire _____

et de Julie née Wulschleger sa femme, _____

de Morreny (en séjour à Jouxteny-Mézery) _____

Inscrit au présent registre le quinze Juin _____

mil huit cent quatre-vingt-seize, _____ sur la déclaration de M^{me} Jenny Forelay,
 Sage-femme à Romanel. _____

Confirmé après lecture faite :

Jenny Forelay

L'OFFICIER DE L'ÉTAT CIVIL :

Communiqué à la Chancellerie
 de l'Etat.

J. Forelay

N^o 61.
 Harbel, Alfred Denis

Le quinze Juin _____ mil huit cent quatre-vingt-
 seize _____ à onze heures _____ quarante minutes du Soir _____

est _____ né à Jouxteny-Mézery, _____

Harbel, Alfred Denis, fil l légitime _____

de Harbel, Gustave Louis, _____ Profession: agriculteur _____

de Yvarreny, _____ domicilié à Jouxteny-Mézery _____

et de Lina Eugénie née Charbon sa femme _____

de Greyforreny. _____

Inscrit au présent registre le dix-sept Juin _____

mil huit cent quatre-vingt-seize, _____ sur la déclaration du père de l'enfant.

Confirmé après lecture faite :

Gustave Harbel

L'OFFICIER DE L'ÉTAT CIVIL :

Communiqué à l'Etat Civil
 de Yvarreny.

L. Charbon

N^o 62.
Guignet, Constance
Julie Lina.

Le vingt-un Juin _____ mil huit cent quatre-vingt-
seize _____ à sept heures _____ minutes du soir _____
est _____ né e à Crissier, _____
Guignet, Constance Julie Lina, _____ le légitime _____
de Guignet, Jules, _____ Profession : agriculteur _____
de Essertes, _____ domicilié à Crissier _____
et de Pauline Augustine née Borboën sa femme, _____
de Lonay et de Morges. _____
Inscrit au présent registre le vingt-quatre Juin _____
mil huit cent quatre-vingt-seize, _____ sur la déclaration du père de l'enfant.

Confirmé après lecture faite :

Jules Guignet.

L'OFFICIER DE L'ÉTAT CIVIL :

Communiqué à l'État Civil
de Oron.

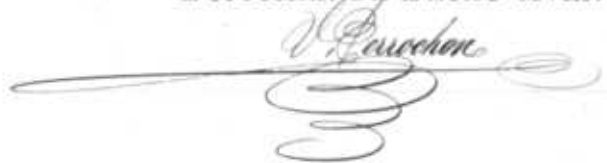

N^o 63.
Leitrequin, Henri
Benjamin.

Le vingt-cinq Juin _____ mil huit cent quatre-vingt-
seize _____ à dix heures _____ trente minutes du matin _____
est _____ né à Romanel, _____
Leitrequin, Henri Benjamin, _____ le légitime _____
de Leitrequin, Charles Benjamin, _____ Profession : agriculteur _____
de Romanel, _____ domicilié à Romanel _____
et de Sophie née Leitrequin sa femme _____
de Romanel. _____
Inscrit au présent registre le vingt-six Juin _____
mil huit cent quatre-vingt-seize, _____ sur la déclaration du père de l'enfant.

Confirmé après lecture faite :

Benjamin Leitrequin

L'OFFICIER DE L'ÉTAT CIVIL :

Communiqué point.



N^o 64.
Troyon, Charles
- Ami.

Le vingt-six Juin _____ mil huit cent quatre-vingt-
seize _____ à une heure _____ trente _____ minutes du Soir _____

est _____ né à Cheseaux, _____

Troyon, Charles Ami, fil J légitime et jumeau _____

de Troyon, Henri Louis, _____ Profession : agriculteur _____

de Cheseaux, _____ domicilié à Cheseaux _____

et de Marie née Chapuis sa femme, _____

de Romanel. _____

Inscrit au présent registre le vingt-neuf Juin _____
mil huit cent quatre-vingt-seize, _____ sur la déclaration du père de l'enfant _____

Confirmé après lecture faite :

Henri Troyon

Communiqué point _____

L'OFFICIER DE L'ÉTAT CIVIL :

[Signature]

N^o 65.
Troyon, Emma Ida

Le vingt-sept Juin _____ mil huit cent quatre-vingt-
seize _____ à huit heures _____ minutes du matin _____

est _____ née à Cheseaux, _____

Troyon, Emma Ida, _____ fil le légitime et jumelle _____

de Troyon, Henri Louis, _____ Profession : agriculteur _____

de Cheseaux, _____ domicilié à Cheseaux _____

et de Marie née Chapuis sa femme, _____

de Romanel. _____

Inscrit au présent registre le vingt-neuf Juin _____
mil huit cent quatre-vingt-seize, _____ sur la déclaration du père de l'enfant _____

Confirmé après lecture faite :

Henri Troyon

Communiqué point _____

L'OFFICIER DE L'ÉTAT CIVIL :

[Signature]

1896.

Folio 56

Registre des naissances A.

N^o 66.
Corbaz, Rose
Louise.

Le *trois Juillet* _____ mil huit cent quatre-vingt-
seize _____ à *deux heures* _____ *minutes du matin* _____
est _____ né e à *Crissier*, _____
Corbaz, Rose Louise, _____ fille légitime _____
de *Corbaz, Louis*, _____ Profession : *agriculteur* _____
de *Mont-sur-Lausanne*, _____ domicilié à *Mont* _____
et de *Aline née Meylan sa femme*, _____
de *Lieu (Vallée de Joux) en séjour à Crissier*. _____
Inscrit au présent registre le *trois Juillet* _____
mil huit cent quatre-vingt- *seize*, _____ sur la déclaration d *u père de l'enfant*.

Confirmé après lecture faite :

Louis Corbaz Meylan

L'OFFICIER DE L'ÉTAT CIVIL :

Communiqué *point* _____

V. Purocher

N^o 67.
Latty, Rose Lucie

Le *trois Juillet* _____ mil huit cent quatre-vingt-
seize _____ à *midi heure* _____ *minutes du* _____
est _____ né e à *Jouxteny-Mézery (Baumettes)* _____
Latty, Rose Lucie, _____ fille légitime _____
de *Latty, Jules Henri*, _____ Profession : *agriculteur* _____
de *Dullit*, _____ domicilié *rière Jouxteny-Mézery* _____
et de *Lucie née Favre sa femme* _____
de *Chézard et St Martin (Neuchâtel)* _____
Inscrit au présent registre le *quatre Juillet* _____
mil huit cent quatre-vingt- *seize*, _____ sur la déclaration d *u père de l'enfant*.

Confirmé après lecture faite :

Henri Latty

L'OFFICIER DE L'ÉTAT CIVIL :

Communiqué à l' *Etat Civil*

de *Gilly*

V. Purocher

N^o 68.
Quinche, Alfred.

Le quatre Juillet _____ mil huit cent quatre-vingt-
seize _____ à deux heures _____ minutes du matin _____

est _____ né à Cheseaux, _____
Quinche, Alfred, _____ fil J légitime _____
de Quinche, Louis François, _____ Profession: Scieur _____
de Fiez et Neuchâtel, _____ domicilié à Cheseaux, _____
et de Lina née Müller sa femme, _____
de Rohrbach (Berne) _____

Inscrit au présent registre le quatre Juillet _____
mil huit cent quatre-vingt-seize, _____ sur la déclaration du père de l'enfant _____

Confirmé après lecture faite :

Louis Quinche

L'OFFICIER DE L'ÉTAT CIVIL :

Communiqué aux Etats Civils
de Fiez et Neuchâtel.

A. Perrochon

N^o 69.
Borel, Roger -
Charles.

Le trois Juillet _____ mil huit cent quatre-vingt-
seize _____ à midi _____ heures _____ minutes du _____

est _____ né à Prilly, _____
Borel, Roger Charles, _____ fil J légitime _____
de Borel, Louis, _____ Profession: journalier _____
de Forel et de Lutry, _____ domicilié à Prilly _____
et de Henriette Sophie née Gros sa femme, _____
de Stoy _____

Inscrit au présent registre le six Juillet _____
mil huit cent quatre-vingt-seize, _____ sur la déclaration de M^{me} Jenny Forelay
Sage femme à Romanel. _____

Confirmé après lecture faite :

Jenny Forelay

L'OFFICIER DE L'ÉTAT CIVIL :

Communiqué aux Etats Civils
de Forel et Lutry.

A. Perrochon

N^o 70.
Mingard, Edmond

Le quatre Juillet _____ mil huit cent quatre-vingt-
seize _____ à quatre heures J _____ minutes du matin _____
est _____ né à Cheseaux, _____
Mingard, Edmond, _____ fil J légitime _____
de Mingard, Benjamin Louis, _____ Profession : agriculteur _____
de Chapelle, _____ domicilié à Cheseaux _____
et de Ida née Regamey sa femme _____
de Lausanne. _____

Inscrit au présent registre le six Juillet _____
mil huit cent quatre-vingt-seize, _____ sur la déclaration du père de l'enfant _____

Confirmé après lecture faite :

E. Mingard

Communiqué à l'Etat Civil
de St Cierges.

L'OFFICIER DE L'ÉTAT CIVIL :

H. P. P. P.

N^o 71.
Fayet, Paul Oscar

Le six Juillet _____ mil huit cent quatre-vingt-
seize _____ à neuf heures J _____ quarante-cinq minutes du soir _____
est _____ né à Renens, _____
Fayet, Paul Oscar, _____ fil J légitime _____
de Fayet, Charles François, _____ Profession : Commis J.S. _____
de Villette et de Lutry, _____ domicilié à Renens _____
et de Berthe née Munster sa femme _____
de Hasler (Burgdorf, Berne) _____

Inscrit au présent registre le huit Juillet _____
mil huit cent quatre-vingt-seize, _____ sur la déclaration du père de l'enfant _____

Confirmé après lecture faite :

Fayet Charles

Communiqué aux Etats Civils
de Cully & Lutry.

L'OFFICIER DE L'ÉTAT CIVIL :

H. P. P. P.

N^o 72.
Blanc, Marcel
Louis.

Le sept Juillet _____ mil huit cent quatre-vingt-
seize _____ à trois heures _____ minutes du matin _____

est _____ né à Renens, _____

Blanc, Marcel Louis, fil *l* légitime _____

de Blanc, Marc Louis, _____ Profession: Employé J.S. _____

de Traverz (C^{lon} de Neuchâtel) domicilié à Renens _____

et de Marie Valentine née Salzmänn sa femme, _____

de Saint-Prex. _____

Inscrit au présent registre le neuf Juillet _____

mil huit cent quatre-vingt-seize, _____ sur la déclaration du père de l'enfant _____.

Confirmé après lecture faite :

Blanc

Communiqué à l'Etat Civil
de Traverz.

L'OFFICIER DE L'ÉTAT CIVIL :

N^o 73.
Berdez, Esther
Gabrielle Sophie.

Le huit Juillet _____ mil huit cent quatre-vingt-
seize _____ à six heures _____ quarante-cinq minutes du matin _____

est _____ née à Mont-sur-Lausanne, _____

Berdez, Esther Gabrielle Sophie, fil *le* légitime _____

de Berdez, Jules Louis Georges Samson, Profession: Docteur-médecin _____

de Yevrey et de Rossinière, domicilié à Lausanne _____

et de Emma Lina Wilhelmine née Guisan sa femme, _____

de Avenches (en séjour au Mont-) _____

Inscrit au présent registre le neuf Juillet _____

mil huit cent quatre-vingt-seize, _____ sur la déclaration du père de l'enfant _____.

Confirmé après lecture faite :

Berdez

Communiqué aux Etats Civils
de Yevrey, Rossinière et Lausanne.

L'OFFICIER DE L'ÉTAT CIVIL :

N^o 74.
Garnier, Maximilienne Jeanne Françoise

Le quatorze Juillet _____ mil huit cent quatre-vingt-
seize _____ à minuit-heure _____ quinze minutes du _____
est _____ né e à Renen), _____
Garnier, Maximilienne Jeanne, fille légitime _____
(Françoise)
de Garnier, Victor Louis Françoise, Profession: tourneur en poterie
de St Ouen (Seine, France) domicilié à Renen), _____
et de Victorine née Arbite sa femme, _____
de Roanne (Loire, France) _____
Inscrit au présent registre le quatorze Juillet _____
mil huit cent quatre-vingt-seize, _____ sur la déclaration du père de l'enfant.

Confirmé après lecture faite :

Garnier Victor

L'OFFICIER DE L'ÉTAT CIVIL :

Communiqué à la Chancellerie d'État.

V. Pevachen

N^o 75.
Weber, Alice Fernande Marie Joséphine

Le treize Juillet _____ mil huit cent quatre-vingt-
seize _____ à cinq heures _____ minutes du matin _____
est _____ né e à Crissier, _____
Weber, Alice Fernande Marie Jo, fille légitime _____
(Séphine)
de Weber, Maria Anne Léonie, Profession: Commis postal
de Lausson (Ville, C^o de Berne) domiciliée à Crissier (en séjour) _____
et de fille elle-même de Weber, Fridolin et de Rosine née Peltignat
de _____
Inscrit au présent registre le quinze Juillet _____
mil huit cent quatre-vingt-seize, _____ sur la déclaration de M^{me} Henriette Rouffy
sage-femme à Crissier.

Confirmé après lecture faite :

Hette Rouffy Petit

L'OFFICIER DE L'ÉTAT CIVIL :

Communiqué à l'État Civil
de Lausson.

H. Garibon

N^o 76.
Corbaz, Léa
- Julie.

Le dix-sept Juillet _____ mil huit cent quatre-vingt-
seize _____ à trois heures _____ minutes du Soir _____

est _____ née à u Mont-sur-Lausanne, _____

Corbaz, Léa Julie, _____ fille légitime _____

de Corbaz, Auguste, _____ Profession: agriculteur _____

du Mont-sur-Lausanne, _____ domicilié à u Mont _____

et de Victorine née Poterat sa femme, _____

de Morrens. _____

Inscrit au présent registre le dix-neuf Juillet _____

mil huit cent quatre-vingt-seize, _____ sur la déclaration d u père de l'enfant _____

Confirmé après lecture faite:

Auglobaux

Communiqué point _____

L'OFFICIER DE L'ÉTAT CIVIL :

[Signature]

N^o 77.
Bussy, Charlotte
- Lina.

Le dix-huit Juillet _____ mil huit cent quatre-vingt-
seize _____ à une heure _____ trente _____ minutes du Soir _____

est _____ née à Crissier, _____

Bussy, Charlotte Lina, _____ fille légitime _____

de Bussy, Jules Édouard, _____ Profession: agriculteur _____

de Crissier, _____ domicilié à Crissier _____

et de Marie Louise née Petit sa femme, _____

de Crissier. _____

Inscrit au présent registre le vingt-un Juillet _____

mil huit cent quatre-vingt-seize, _____ sur la déclaration d u père de l'enfant _____

Confirmé après lecture faite:

Ed. Bussy

Communiqué point _____

L'OFFICIER DE L'ÉTAT CIVIL :

[Signature]

N^o 78.
Bussy, Ernest.

Le dix-huit-Juillet- _____ mil huit cent quatre-vingt-
seize _____ à onze heures _____ minutes du Soir _____

est _____ né à Crissier, _____

Bussy, Ernest, _____ fil J légitime _____

de Bussy, Louis Frédéric Marc, _____ Profession: Instituteur _____

de Crissier, _____ domicilié à Crissier _____

et de Rose Félicie Augustine née Boyl sa femme, _____

de Yufflen-le-Château. _____

Inscrit au présent registre le vingt-un Juillet- _____
mil huit cent quatre-vingt-seize, _____ sur la déclaration du père de l'enfant- _____

Confirmé après lecture faite:

Bussy

Communiqué point- _____

L'OFFICIER DE L'ÉTAT CIVIL:

[Signature]

N^o 79.
Henny, Yvonne
Susanne.

Le vingt-Juillet- _____ mil huit cent quatre-vingt-
seize _____ à midi heure _____ minutes du _____

est _____ née au Mont-sur-Lausanne, _____

Henny, Yvonne Susanne, fil le légitime _____

de Henny, Ernest Auguste, _____ Profession: charcutier _____

de Gurzelen (Berne) _____ domicilié à u Mont- _____

et de Louise Henriette née Bredaz sa femme, _____

de Chevilly. _____

Inscrit au présent registre le vingt-un Juillet- _____
mil huit cent quatre-vingt-seize, _____ sur la déclaration du père de l'enfant- _____

Confirmé après lecture faite:

Ernest Henny

Communiqué à l'Etat Civil
de Gurzelen.

L'OFFICIER DE L'ÉTAT CIVIL:

[Signature]

N^o 80.
Mignot, né-mort

Le vingt-deux Juillet _____ mil huit cent quatre-vingt-
seize _____ à huit- heure J _____ minutes du matin _____
est _____ né-mort à Prilly, _____

Mignot, enfant du sexe masculin, — fil J — légitime _____
de Mignot, Alfred Émile, _____ Profession : Infirmer à l'Asile de Cergy
de Prilly, _____ domicilié à Prilly _____
et de Lucie née Oguey sa femme _____
de Ormont-Dessous. _____

Inscrit au présent registre le vingt-deux Juillet _____
mil huit cent quatre-vingt-seize, _____ sur la déclaration du père de l'enfant né-mort

Confirmé après lecture faite :

Mignot Émile

L'OFFICIER DE L'ÉTAT CIVIL :

Communiqué point —

[Signature]

N^o 81.
Vourloud, Marie
- Rose.

Le vingt-trois Juillet _____ mil huit cent quatre-vingt-
seize _____ à huit- heure J _____ minutes du soir _____
est _____ née à Cheseaux, _____

Vourloud, Marie Rose, fil le légitime _____
de Vourloud, Paul Abram Benjamin, — Profession : Docteur-Médecin —
de Roche et Ormont-Dessous, domicilié à Cheseaux _____
et de Louise Rosalie née Meyer sa femme _____
de Savigny _____

Inscrit au présent registre le vingt-quatre Juillet _____
mil huit cent quatre-vingt-seize, _____ sur la déclaration du père de l'enfant

Confirmé après lecture faite :

Vourloud

L'OFFICIER DE L'ÉTAT CIVIL :

Communiqué aux États Civils
de Villeneuve et Ormont-Dessous.

[Signature]

N^o 82.
Weinberger, Clément
Albert.

Il résulte d'une lettre de bourgeoisie
roque Bergier, Notaire, à Lausanne,
en date du 6 septembre 1913, que
Sigismond Weinberger a acquis pour
lui et sa famille la bourgeoisie de la
Commune du Mont-sur-Lausanne.
Inscrit le 28 Octobre 1913.
L'Off. d'Etat-Civil: F. P. S. S. S.

Le vingt-cinq Juillet _____ mil huit cent quatre-vingt-
seize _____ à huit heures _____ trente minutes du matin _____
est _____ né à u Mont-sur-Lausanne, _____
Weinberger, Clément Albert, ^{fil J} légitime _____
de Weinberger, Sigismond, _____ Profession: cafetier _____
de Vienne (Autriche) _____ domicilié à u Mont- _____
et de Berthe Rosalie Henriette née Belet sa femme, _____
du Mont- _____

Inscrit au présent registre le vingt-sept Juillet _____
mil huit cent quatre-vingt-seize, _____ sur la déclaration du père de l'enfant _____

Confirmé après lecture faite:

Sigmund Weinberger

L'OFFICIER DE L'ÉTAT CIVIL:

Communiqué à la Chancellerie
d'Etat _____

F. P. S. S. S.

N^o 83.
Peitrequin, Fernand
Henri.

Le vingt-sept Juillet _____ mil huit cent quatre-vingt-
seize _____ à une heure _____ minutes du matin _____
est _____ né à Cheseaux, _____
Peitrequin, Fernand Henri, ^{fil J} légitime _____
de Peitrequin, François Henri, _____ Profession: agriculteur _____
de Romanel, _____ domicilié à Cheseaux, _____
et de Elise Augustine née Bavan sa femme, _____
de Sullens _____

Inscrit au présent registre le vingt-sept Juillet _____
mil huit cent quatre-vingt-seize, _____ sur la déclaration du père de l'enfant _____

Confirmé après lecture faite:

Peitrequin Henri

L'OFFICIER DE L'ÉTAT CIVIL:

Communiqué point _____

F. P. S. S. S.

N^o 84.
Bocion, Susanne
Louise.

Le vingt-neuf Juillet _____ mil huit cent quatre-vingt-
seize _____ à sept heures _____ minutes du matin _____
est _____ née à Romanel, _____
Bocion, Susanne Louise, fil le légitime _____
de Bocion, Aloïs, _____ Profession: Employé à l'Isle de Cey-
de Bournens, _____ domicilié à Romanel, _____
et de Anna Louise née Maillefer sa femme _____
de Ballaigues et Lignerolles. _____
Inscrit au présent registre le trente Juillet _____
mil huit cent quatre-vingt-seize, _____ sur la déclaration du père de l'enfant _____

Confirmé après lecture faite:

A. Bocion

L'OFFICIER DE L'ÉTAT CIVIL :

Communiqué à l'Etat-Civil
de Sullens.

A. Perruchon

N^o 85.
Jaccard, Alfred
Samuel.

Le trente Juillet _____ mil huit cent quatre-vingt-
seize _____ à une heure _____ trente minutes du matin _____
est _____ né à Renens, _____
Jaccard, Alfred Samuel, fil le légitime _____
de Jaccard, Paul Samuel, _____ Profession: fabricant de poterie
de Sainte-Croix, _____ domicilié à Renens _____
et de Emélie Antoinette née Coquard sa femme, _____
de Gournu (Saône et Loire, France) _____
Inscrit au présent registre le trente-un Juillet _____
mil huit cent quatre-vingt-seize, _____ sur la déclaration du père de l'enfant _____

Confirmé après lecture faite:

A. Jaccard

L'OFFICIER DE L'ÉTAT CIVIL :

Communiqué à l'Etat-Civil
de Sainte-Croix.

A. Perruchon

N^o 86.
Gilliéron, Cécile
- Marie.

Le dix Août _____ mil huit cent quatre-vingt-
seize _____ à sept heures _____ minutes du matin _____

est _____ née à Crissier, _____

Gilliéron, Cécile Marie, fille légitime _____

de Gilliéron, Jean, _____ Profession: agriculteur _____

de Carouge et de Kopraz, domicilié à Crissier _____

et de Françoise Marie née Boch sa femme, _____

de Aoste. (Torosjan, Italie) _____

Inscrit au présent registre le dix Août _____
mil huit cent quatre-vingt-seize, _____ sur la déclaration du père de l'enfant.

Confirmé après lecture faite:

Jean Gilliéron

L'OFFICIER DE L'ÉTAT CIVIL:

Communiqué aux États Civils

de Mézères et Corcelles-le-Jorat.



N^o 87.
Brun, Berthe.

Le neuf Août _____ mil huit cent quatre-vingt-
seize _____ à huit heures _____ minutes du matin _____

est _____ née à Mont-sur-Lausanne, _____

Brun, Berthe, _____ fille légitime _____

de Brun, François Auguste, _____ Profession: agriculteur _____

de Oulens près Echallens, _____ domicilié à Mont- _____

et de Joséphine Virginie née Gaillard sa femme, _____

de Echallens. _____

Inscrit au présent registre le onze Août _____
mil huit cent quatre-vingt-seize, _____ sur la déclaration du père de l'enfant.

Confirmé après lecture faite:

François Auguste Brun

L'OFFICIER DE L'ÉTAT CIVIL:

Communiqué à l'État Civil

de Echallens.



N^o 88.
Girardet, Julia
- Marguerite

Le dix Août _____ mil huit cent quatre-vingt-
seize _____ à dix heures _____ vingt minutes du matin _____

est _____ né e à u Mont-sur-Lausanne, _____

Girardet, Julia Marguerite, fille légitime _____

de Girardet, Henri Alfred, _____ Profession: agriculteur _____

de Prilly, _____ domicilié à u Mont _____

et de Fanny Elise née Raymond sa femme, _____

de l'Abbaye, du Lieu et du Chenit. _____

Inscrit au présent registre le douze Août _____
mil huit cent quatre-vingt-seize, _____ sur la déclaration d u père de l'enfant.

Confirmé après lecture faite :

Henri Alfred Girardet

L'OFFICIER DE L'ÉTAT CIVIL :

Communiqué point _____

J. Peruchon

N^o 89.
Badoux, Auguste

Maurin, Auguste.

Le onze Août _____ mil huit cent quatre-vingt-
seize _____ à une heure _____ minutes du Soir _____

est _____ né à Renens, _____

Badoux, Auguste, _____ fils il légitime _____

de Badoux, Lucie, _____ Profession: Cuisinière, _____

de Cremin, _____ domiciliée à Renens _____

~~et de~~ fille elle-même de Badoux, Jean Victor et de Louise née Terrin

~~de~~ _____

Inscrit au présent registre le douze Août _____
mil huit cent quatre-vingt-seize, _____ sur la déclaration de M^{me} Emma Freymond

à Renens, chez laquelle la mère de l'enfant est en location et qui était présente à l'accouchement,
déclaration faite en remplacement de la sage femme, M^{me} Rouffy, empêchée. —

Confirmé après lecture faite :

Emma Freymond

L'OFFICIER DE L'ÉTAT CIVIL :

Communiqué à l'Etat Civil
de Lucens, _____

J. Peruchon

Suivant communication de l'Officier d'Etat Civil de Genève, cet enfant a été légitimé par le mariage subséquent de ses parents: Maurin, Auguste - Aimable, journalier, de Portalban (Fribourg) et Lucie Badoux, de Cremin, domiciliés à Genève.

Le mariage a eu lieu à Genève le 21 avril 1897.

L'acte de légitimation a été dressé le même jour.

En conséquence, l'enfant Badoux, Auguste prend le nom de Maurin, Auguste, fils légitime des sus-nommés.

Romanel le 4 mai 1897.

Officier d'Etat Civil: J. Peruchon



N^o 90.
Blanc, Adrien.

Le douze Août _____ mil huit cent quatre-vingt-
seize _____ à onze heure J _____ minutes du matin _____

est _____ né à Romanel, _____

Blanc, Adrien, _____ fil J légitime _____

de Blanc, François, _____ Profession: agriculteur _____

de Lausanne, _____ domicilié à Romanel _____

et de Jenny Emma née Blanchard sa femme, _____

de Jouxrens-Mézery _____

Inscrit au présent registre le quatorze Août _____
mil huit cent quatre-vingt-seize _____ sur la déclaration d u père de l'enfant _____.

Confirmé après lecture faite:

François Blanc

L'OFFICIER DE L'ÉTAT CIVIL:

V. Pouchon

Communiqué à l'Etat Civil
de Lausanne.

N^o 91.
Ferraris, Mathilde
Anna.

Le douze Août _____ mil huit cent quatre-vingt-
seize _____ à sept- heure J _____ minutes du soir _____

est _____ née à Prilly, _____

Ferraris, Mathilde Anna, fil le légitime _____

de Ferraris, Nicola Martin, _____ Profession: Entrepreneur _____

de Curino (Novare, Italie) domicilié à Prilly _____

et de Marie Adélaïde née Umiglia-Marena sa femme _____

de Curino. _____

Inscrit au présent registre le quatorze Août _____
mil huit cent quatre-vingt-seize, _____ sur la déclaration d u père de l'enfant _____.

Confirmé après lecture faite:

Martin Ferraris

L'OFFICIER DE L'ÉTAT CIVIL:

V. Pouchon

Communiqué à la Chancellerie
d'Etat.

N^o 92.
Amaudruz, Léon

Le treize Août _____ mil huit cent quatre-vingt-
seize _____ à huit heures _____ minutes du matin _____

est _____ né à Prilly _____

Amaudruz, Léon, _____ fil J légitime _____

de Amaudruz, Henri, _____ Profession: point- _____

du Mont-sur-Lausanne, _____ domicilié à Prilly _____

et de Marie Louise née Dupuis sa femme, _____

de Éclagnens. _____

Inscrit au présent registre le quinze Août _____

mil huit cent quatre-vingt-seize, _____ sur la déclaration de M^{me} Jenny Foretay
Sage-femme à Romanel. _____

Confirmé après lecture faite:

Jenny Foretay

L'OFFICIER DE L'ÉTAT CIVIL :

Communiqué point- _____



N^o 93.
Aebi, Annaïs
Pauline.

Le quinze Août _____ mil huit cent quatre-vingt-
seize _____ à neuf heures _____ trente minutes du matin _____

est _____ née rière Orissier. _____

Aebi, Annaïs Pauline, _____ fil le légitime _____

de Aebi, Martin Paul, _____ Profession: manoeuvre _____

de Heimiswyl (Berne) _____ domicilié rière Orissier _____

et de Anna Elisabeth née Pauli sa femme, _____

de Ruggisberg (Berne) _____

Inscrit au présent registre le dix-sept Août _____

mil huit cent quatre-vingt-seize, _____ sur la déclaration du père de l'enfant- _____

Confirmé après lecture faite:

Paul Aebi

L'OFFICIER DE L'ÉTAT CIVIL :

Communiqué à l'Etat Civil

de Heimiswyl _____



N^o 94.
Joyet, Rose Alice

Le dix-neuf cloût _____ mil huit cent quatre-vingt-
seize _____ à deux heures _____ trente minutes du soir _____

est _____ née à Cheseaux, _____

Joyet, Rose Alice, _____ fille légitime _____

de Joyet, Marc François Louis, _____ Profession: agriculteur _____

de Cheseaux, _____ domicilié à Cheseaux _____

et de Elise Adèle née Emery- sa femme, _____

de Stagnières _____

Inscrit au présent registre le vingt cloût _____

mil huit cent quatre-vingt-seize, _____ sur la déclaration du père de l'enfant _____

Confirmé après lecture faite:

Louis Joyet.

Communiqué point _____

L'OFFICIER DE L'ÉTAT CIVIL:

A. Perrochon

N^o 95.
Perrochon, Emma
Adèle.

Le vingt-neuf cloût _____ mil huit cent quatre-vingt-
seize _____ à sept heures _____ quinze minutes du soir _____

est _____ née à Romanel, _____

Perrochon, Emma Adèle, _____ fille légitime _____

de Perrochon, Jean Louis Victor, _____ Profession: écrivain _____

de Cheseaux, _____ domicilié à Romanel _____

et de Adèle née Porchat- sa femme, _____

de Penthalaix _____

Inscrit au présent registre le trente-un cloût _____

mil huit cent quatre-vingt-seize, _____ sur la déclaration du père de l'enfant _____

Confirmé après lecture faite:

A. Perrochon

Communiqué point _____

L'OFFICIER DE L'ÉTAT CIVIL:

A. Paudet, rempl.

N^o 96.
Bron, Marguerite
Elise.

En suite de décision du Conseil d'Etat
en date du 13 Janvier 1905, la rectification
de l'acte ci-contre a été ordonnée en ce sens
qu'à la Commune de Lutry seule indiquée comme
lieu de bourgeoisie, soit ajoutée celle de Epesses.
Romanel le 18 Janvier 1905
l'Off. d'Etat Civil. F. Perruchon



Le quatre septembre _____ mil huit cent quatre-vingt-
seize, _____ à une heure _____ trente minutes du matin _____

est _____ né e à Crissier, _____

Bron, Marguerite Elise, fil le légitime _____

de Bron, Charles Henri, _____ Profession: vigneron _____

de Lutry, _____ domicilié à Lutry _____

et de Augustine Louise née Baud sa femme _____

de Crissier (en séjour au dit lieu) _____

Inscrit au présent registre le cinq septembre _____

mil huit cent quatre-vingt-seize, _____ sur la déclaration du père de l'enfant _____

Confirmé après lecture fait e :

Bron Charles

L'OFFICIER DE L'ÉTAT CIVIL :

Communiqué à l'Etat Civil
de Lutry _____

N^o 97.
Ferraris, Robert
Louis.

Par lettre de bourgeoisie reçue G. Châtelain,
notaire à Lausanne, le 13 novembre 1916 et
visée par le Conseil d'Etat dans le délai légal,
Ferraris, Louis, entrepreneur à Prilly,
d'origine italienne, a été reçu avec sa famille,
au nombre des bourgeois de la Commune de Prilly.
Inscrit le 6 décembre 1916, sur l'invitation
du Département de Justice et Police.

l'Off. d'Etat Civil: F. Perruchon

Le quatre septembre _____ mil huit cent quatre-vingt-
seize _____ à deux heures _____ trente minutes du matin _____

est _____ né à Prilly, _____

Ferraris, Robert Louis, fil J légitime _____

de Ferraris, Louis, _____ Profession: Entrepreneur _____

de Curino (Novare, Italie) _____ domicilié à Prilly _____

et de Fanny Hortense née Ray sa femme _____

de Echichens. _____

Inscrit au présent registre le six septembre _____

mil huit cent quatre-vingt-seize, _____ sur la déclaration du père de l'enfant _____

Confirmé après lecture faite :

Louis Ferraris

L'OFFICIER DE L'ÉTAT CIVIL :

Communiqué à la Chancellerie
d'Etat _____

1896.

Folio

72

Registre des naissances A.

N^o 98.
 Martin, Yvonne
 Marie.

Le *sept* *septembre* _____ mil huit cent quatre-vingt-
seize _____ à *neuf* heures _____ *minutes* du *matin* _____
 est _____ né e à *Prilly* _____,

Martin, Yvonne Marie, fil le légitime _____
 de *Martin, Emile Henri*, _____ Profession: *Jardinier* _____
 de *Froideville*, _____ domicilié à *Prilly* _____
 et de *Julia Marie Elise née Lejolly* sa femme, _____
 de *Coutances (Manche, France)* _____

Inscrit au présent registre le *huit* *septembre* _____
 mil huit cent quatre-vingt- *seize*, _____ sur la déclaration du *père de l'enfant* _____

Confirmé après lecture faite :

Emile Henri Martin

L'OFFICIER DE L'ÉTAT CIVIL :

Communiqué à l'Etat Civil
 de *Bollens*.



N^o 99.
 Dummermuth,
 Hélène.

Le *cinq* *septembre* _____ mil huit cent quatre-vingt-
seize _____ à *dix* heures _____ *trente* minutes du *soir* _____
 est _____ né e à *Crissier* _____,

Dummermuth, Hélène, fil le légitime _____
 de *Dummermuth, Jean*, _____ Profession: *Conducteur J. S.* _____
 de *Steffisbourg (Berne)* _____ domicilié à *Crissier* _____
 et de *Emma née Robert-Nicoud* sa femme _____
 de *Loche, Graveres et Moiraigne (Nenchâtel)* _____

Inscrit au présent registre le *huit* *septembre* _____
 mil huit cent quatre-vingt- *seize*, _____ sur la déclaration du *père de l'enfant* _____

Confirmé après lecture faite :

Jean Dummermuth

L'OFFICIER DE L'ÉTAT CIVIL :

Communiqué à l'Etat Civil
 de *Steffisbourg*.



N^o 100.
Rawyler, Juliette.

Le huit septembre _____ mil huit cent quatre-vingt-
seize _____ à dix heures _____ trente minutes du matin _____

est _____ née à Crissier, _____

Rawyler, Juliette, _____ fille *il* légitime _____

de Rawyler, Hortense Victorine, _____ Profession: *ménagère* _____

de Worben (Berne) _____ domiciliée à Crissier _____

~~et de~~ fille elle-même de Rawyler, Jacob et de Victorine née Jaquier _____

~~de~~ _____

Inscrit au présent registre le huit septembre _____

mil huit cent quatre-vingt-seize, _____ sur la déclaration de Hélène Rawyler

à Crissier, tante de l'enfant, laquelle a assisté à l'accouchement. _____

Confirmé après lecture faite :

Hélène Rawyler.

L'OFFICIER DE L'ÉTAT CIVIL :

Communiqué à l'État Civil
de Bürglen

R. Perrebon

N^o 101.
Richard, Germaine.

Le neuf septembre _____ mil huit cent quatre-vingt-
seize _____ à deux heures _____ trente minutes du soir _____

est _____ née à Crissier, _____

Richard, Germaine, _____ fille légitime _____

de Richard, Alfred, _____ Profession: *sellier* _____

de Crissier, _____ domicilié à Crissier _____

et de Louise Hélène née Favet sa femme, _____

de Bussy-sur-Morges. _____

Inscrit au présent registre le onze septembre _____

mil huit cent quatre-vingt-seize, _____ sur la déclaration du père de l'enfant.

Confirmé après lecture faite :

Richard Alfred

L'OFFICIER DE L'ÉTAT CIVIL :

Communiqué *point*.

R. Perrebon

N^o 102.
Belet, Robert-
Auguste.

Le *neuf* septembre _____ mil huit cent quatre-vingt-
seize _____ à *quatre* heures _____ ~~minutes~~ du *soir* _____

est _____ né à *Mont-sur-Lausanne*, _____

Belet, Robert-Auguste, fil *J* légitime _____

de *Belet, Gustave Henri*, _____ Profession : *agriculteur* _____

de *Mont*, _____ domicilié à *Mont* _____

et de *Vilma née Corbaz* sa femme, _____

de *Mont* _____

Inscrit au présent registre le *onze* septembre _____
mil huit cent quatre-vingt- *seize*, _____ sur la déclaration d *u* père de l'enfant _____

Confirmé après lecture faite :

Gustave Belet

Communiqué *point* _____

L'OFFICIER DE L'ÉTAT CIVIL :

H. P. P. P.

N^o 103.
Berney, Jules
Louis.

Le *dix* septembre _____ mil huit cent quatre-vingt-
seize _____ à *sept* heures _____ ~~minutes~~ du *matin* _____

est _____ né à *Gouxten-Mézery*, _____

Berney, Jules Louis, fil *J* légitime _____

de *Berney, Frank Jules Louis Ulrich*, _____ Profession : *agriculteur* _____

de *Aubonne et l'Abbaye*, _____ domicilié à *Gouxten-Mézery* _____

et de *Elisabeth née Loosli* sa femme _____

de *Griswyl (Berne)* _____

Inscrit au présent registre le *onze* septembre _____
mil huit cent quatre-vingt- *seize*, _____ sur la déclaration d *u* père de l'enfant _____

Confirmé après lecture faite :

Berney Jules

Communiqué *aux* États Civils
de *Aubonne et l'Abbaye*.

L'OFFICIER DE L'ÉTAT CIVIL :

H. P. P. P.

N^o 104.
Cardinaux, Olga

Le douze septembre _____ mil huit cent quatre-vingt-
seize _____ à onze heures _____ minutes du matin _____

est _____ née à Mont-sur-Lausanne, _____

Cardinaux, Olga, _____ fille légitime _____

de Cardinaux, Maria Anna née Wenger, Profession: domestique _____

de Bussigny-près Oron, _____ domiciliée à Lausanne _____

~~et de~~ veuve de Cardinaux, Félix, de Bussigny-près Oron, qui est

~~de~~ décédé le dix-neuf Novembre mil huit cent quatre-vingt-neuf _____

Inscrit au présent registre le quatorze septembre _____

mil huit cent quatre-vingt-seize, _____ sur la déclaration de M^r Berger,

Alfred, au Mont-sur-Lausanne, au domicile duquel l'enfant est né. _____

Confirmé après lecture faite :

Alfred Berger

L'OFFICIER DE L'ÉTAT CIVIL :

Communiqué aux États Civils
de Oron et Lausanne.

A. Paudet, rempl^t.
inf.

N^o 105.
Martignier, né-mort

Le dix-neuf septembre _____ mil huit cent quatre-vingt-
seize _____ à onze heures _____ minutes du soir _____

est _____ né-mort à Cheseaux, _____

Martignier, enfant du sexe masculin, fil^s légitime _____

de Martignier, Marc Louis Rodolphe Henri, Profession: Conducteur postal _____

de Gclépend et Paulion, _____ domicilié à Lausanne _____

et de Louisa Felicie née Perrochon sa femme, _____

de Cheseaux, y domiciliée. _____

Inscrit au présent registre le vingt-un septembre _____

mil huit cent quatre-vingt-seize, _____ sur la déclaration du père de l'enfant né-mort _____

Confirmé après lecture faite :

Martignier Henri

L'OFFICIER DE L'ÉTAT CIVIL :

Communiqué point- _____

A. Paudet

N^o 106.
 Wieland, Yvonne
 Clémence Marie.

Le dix-huit septembre _____ mil huit cent quatre-vingt-
 seize _____ à neuf heures _____ minutes du Soir _____
 est _____ né e à Prilly, _____
Wieland, Yvonne Clémence - fil le il légitime _____
 de **Wieland, Fanny**, _____ Profession: employée de fabrique
 de **Wohlen (Berne)** _____ domiciliée à Prilly- _____
 et de **Wohlen (Berne)** _____
 et de fille elle-même de **Wieland, Marie**. _____
 de _____

Inscrit au présent registre le vingt-un septembre _____
 mil huit cent quatre-vingt-seize, _____ sur la déclaration de **Marie Gillieron**
 née **Wieland**, grand-mère de l'enfant, laquelle a assisté à l'accouchement. _____

Confirmé après lecture faite :

Marie Gillieron née Wieland

L'OFFICIER DE L'ÉTAT CIVIL :

Communiqué à l'Etat Civil
 de Wohlen.



N^o 107.
 Corboz, Blanche

Le vingt-cinq septembre _____ mil huit cent quatre-vingt-
 seize _____ à deux heures _____ minutes du Soir _____
 est _____ né e à Romanel, _____
Corboz, Blanche, _____ fil le légitime _____
 de **Corboz, Gustave**, _____ Profession: Chauffeur _____
 de **Chesalles sur Oron**, _____ domicilié à l'Asile de Cery, rière Prilly- _____
 et de **Marie Louise née Groux sa femme**, _____
 de **Giez, domiciliée à Romanel**. _____

Inscrit au présent registre le vingt-cinq septembre _____
 mil huit cent quatre-vingt-seize, _____ sur la déclaration du père de l'enfant _____

Confirmé après lecture faite :

Corboz Gustave

L'OFFICIER DE L'ÉTAT CIVIL :

Communiqué à l'Etat Civil
 de Oron.



N^o 108.
 Theintz, Georges
 Maurice René.

Le vingt-quatre septembre _____ mil huit cent quatre-vingt-
 seize _____ à sept heures _____ minutes du matin _____

est _____ né à Prilly, _____

Theintz, Georges Maurice René, fil^s légitime _____

de Theintz, Alfred, _____ Profession: limonadier _____

de Lizy, _____ domicilié à Prilly _____

et de Louise Julie née Dupuis sa femme _____

de Orbe et de Penthéréaz _____

Inscrit au présent registre le vingt-six septembre _____

mil huit cent quatre-vingt-seize, _____ sur la déclaration du père de l'enfant _____

Confirmé après lecture faite :

A. Haubert

L'OFFICIER DE L'ÉTAT CIVIL :

Communiqué à l'Etat Civil
 de Gimel.

R. Haubert

N^o 109.
 Rochat, Louis
 Henri Michel.

Le vingt-cinq septembre _____ mil huit cent quatre-vingt-
 seize _____ à une heure _____ trente minutes du soir _____

est _____ né à Renens, _____

Rochat, Louis Henri Michel, fil^s légitime _____

de Rochat, Louis Frédéric, _____ Profession: boulanger _____

de l'Abbaye et du Lieu (Falle) domicilié à Renens _____

et de Françoise Rosine née Bally sa femme, _____

de Boussens. _____

Inscrit au présent registre le vingt-huit septembre _____

mil huit cent quatre-vingt-seize, _____ sur la déclaration du père de l'enfant _____

Confirmé après lecture faite :

Louis Rochat

L'OFFICIER DE L'ÉTAT CIVIL :

Communiqué aux Etats Civils
 de l'Abbaye et du Lieu.

R. Haubert

N^o 110.
Testuz, Robert.

Le vingt-cinq septembre _____ mil huit cent quatre-vingt-
seize _____ à trois heures _____ minutes du soir _____

est _____ né à u Mont-sur-Lausanne, _____

Testuz, Robert, _____ fil J légitime _____

de Testuz, Emile Louis, _____ Profession: charpentier _____

de Riez, Savigny, Luidoux et _____ domicilié à u Mont- _____

et de Lucie née Chaillet ^(Chesalles sp. Oron) sa femme _____

de Goumoëns-la-Ville. _____

Inscrit au présent registre le vingt-neuf septembre _____
mil huit cent quatre-vingt-seize, _____ sur la déclaration du père de l'enfant _____

Confirmé après lecture faite :

Emile Louis Testuz

L'OFFICIER DE L'ÉTAT CIVIL :

Communiqué aux États Civils de Cully,
Savigny, St Saphorin et Oron.

R. P. P. P.

N^o 111.
Vullyamoz, Edouard

Le cinq octobre _____ mil huit cent quatre-vingt-
seize _____ à sept heures _____ minutes du matin _____

est _____ né à u Mont-sur-Lausanne, _____

Vullyamoz, Edouard, _____ fil J légitime _____

de Vullyamoz, Henri, _____ Profession: sellier _____

de Orzens, _____ domicilié à u Mont- _____

et de Léontine Jenny née Belet sa femme _____

de Mont _____

Inscrit au présent registre le six octobre _____
mil huit cent quatre-vingt-seize, _____ sur la déclaration du père de l'enfant _____

Confirmé après lecture faite :

Henri Vullyamoz

L'OFFICIER DE L'ÉTAT CIVIL :

Communiqué à l'État Civil
de Ursins

R. P. P. P.

N^o 112.Décoppet, Berthe
- Lina.

Keymond, Berthe Lina.

Par acte de légitimation de ce jour, signé devant l'Officier d'Etat Civil soussigné, Keymond, Louis Aloïs Alfred, agriculteur de l'Abbaye et du Chenit, domicilié à Montherod, et son épouse Rosine Alice Décoppet, dont le mariage a eu lieu aujourd'hui 28 novembre 1896, ont reconnu Décoppet, Berthe Lina, comme étant leur enfant, légitimée par leur mariage.

En conséquence, l'enfant Décoppet, Berthe Lina, prend le nom de Keymond, Berthe Lina, fille légitime des susnommés.

Romanet le 28 novembre 1896. - l'Off. d'Etat civil

F. Perrochon

Le six octobre _____ mil huit cent quatre-vingt-

-seize _____ à cinq heures J _____ trente minutes du matin _____

est _____ né e à Crissier, _____

Décoppet, Berthe Lina, fille il légitime _____

de Décoppet, Rosine Alice, _____ Profession: cuisinière _____

de Suscévaz, _____ domicilié à Crissier _____

- fille elle-même de Décoppet, Manny Justin et de Marianne-

- Louise née Cochet. _____

Inscrit au présent registre le huit octobre _____

mil huit cent quatre-vingt- seize, _____ sur la déclaration de Alfred Keymond,

domicilié à Montherod, fiancé de la mère de l'enfant. _____

Confirmé après lecture faite :

Alfred Keymond

L'OFFICIER DE L'ETAT CIVIL :

Communiqué à l'Etat Civil

de Champrent-

Le neuf Octobre _____ mil huit cent quatre-vingt-

-seize _____ à quatre heures J _____ trente minutes du matin _____

est _____ né e à u Mont-sur-Lausanne, _____

Belet, Marguerite Eugénie, - fille légitime _____

de Belet, Clément Edouard, _____ Profession: agriculteur _____

du Mont, _____ domicilié au Mont- _____

et de Julie Marguerite Louise née Blanc sa femme, _____

de Lausanne, _____

Inscrit au présent registre le neuf Octobre _____

mil huit cent quatre-vingt- seize, _____ sur la déclaration du père de l'enfant. _____

Confirmé après lecture faite :

Belet Clément

L'OFFICIER DE L'ETAT CIVIL :

Communiqué point. _____

N^o 114.
Girardet, Louise
Lydie.

Le onze Octobre _____ mil huit cent quatre-vingt-
seize _____ à neuf heures _____ trente minutes du Soir _____
est _____ née à Crissier,
Girardet, Louise Lydie, fille légitime et posthume
de Girardet, Henri Jules, Profession : agriculteur
de Crissier et Suchy, décédé le _____ domicile à dix-huit février mil huit cent quatre-vingt-
et de Julie Marie née Diserend _____ (Seize.)
de Savigny, domiciliée à Crissier _____
Inscrit au présent registre le douze Octobre _____
mil huit cent quatre-vingt-seize _____ sur la déclaration de M^{me} Corbaz-Mey-
lan, sage-femme au Mont-_____

Confirmé après lecture faite :

A. Corbaz Meylan

L'OFFICIER DE L'ÉTAT CIVIL :

Communiqué à l'État Civil
de Belmont s/ Yverdon.



N^o 115.
Golaz, né-mort

Le douze Octobre _____ mil huit cent quatre-vingt-
seize _____ à cinq heures _____ minutes du matin _____
est _____ né-mort à Renens,
Golaz, enfant du sexe masculin, fil^s légitime
de Golaz, Alphonse, Profession : agriculteur
de l'Abbaye (Vallée) _____ domicilié à Renens _____
et de Elise née Margairaz, sa femme, _____
de Forel sur Lutry _____
Inscrit au présent registre le quatorze Octobre _____
mil huit cent quatre-vingt-seize _____ sur la déclaration du père de l'enfant né-mort _____

Confirmé après lecture faite :

Alphonse Golaz

L'OFFICIER DE L'ÉTAT CIVIL :

Communiqué point-_____



N^o 116.
Peretti, Paul Jules
Michel.

Le quatorze Octobre _____ mil huit cent quatre-vingt-
seize _____ à dix heures _____ minutes du soir _____

est _____ né à Renens, _____

Peretti, Paul Jules Michel, fil J légitime _____

de Peretti, Jean Antoine, _____ Profession: Mécanicien J. J. _____

de Rivoli (Province de Turin, Italie) domicilié à Renens _____

et de Catherine Rosa, dite Rosine Rey- née Berchier sa femme, _____

de Anmont- (Fribourg) _____

Inscrit au présent registre le dix-neuf Octobre _____

mil huit cent quatre-vingt- seize, _____ sur la déclaration du père de l'enfant: _____

Confirmé après lecture faite:

Peretti Antoine

L'OFFICIER DE L'ÉTAT CIVIL:

Communiqué à la Chancellerie
d'Etat.

A. Perrochon

N^o 117.
Diserens, Robert-
Louis.

Le dix-huit Octobre _____ mil huit cent quatre-vingt-
seize _____ à deux heures _____ minutes du matin _____

est _____ né à Prilly, _____

Diserens, Robert-Louis, fil J légitime _____

de Diserens, François Louis, _____ Profession: jardinier _____

de Savigny, _____ domicilié à Prilly _____

et de Adèle Rose née Chauvet sa femme, _____

de Collombier _____

Inscrit au présent registre le dix-neuf Octobre _____

mil huit cent quatre-vingt- seize, _____ sur la déclaration de M^{me} Jenny Foretay
sage-femme à Romanel. _____

Confirmé après lecture faite:

Jenny Foretay

L'OFFICIER DE L'ÉTAT CIVIL:

Communiqué à l'Etat Civil
de Savigny _____

A. Perrochon

N^o 118.
Cachin, Charles
Aimé.

Le dix-huit Octobre _____ mil huit cent quatre-vingt-
seize _____ à deux heures _____ vingt minutes du soir _____

est _____ né à u Mont-sur-Lausanne, _____

Cachin, Charles Aimé, fil J légitime _____

de Cachin, Constant, _____ Profession: Maréchal _____

de Cerniaz et de Chêne et Laquier domicilié à u Mont _____

et de Victoire née Chalet sa femme, _____

de Bavois. _____

Inscrit au présent registre le vingt Octobre _____

mil huit cent quatre-vingt-seize, _____ sur la déclaration du père de l'enfant _____

Confirmé après lecture faite:

Constant Cachin

L'OFFICIER DE L'ÉTAT CIVIL:

Communiqué aux États Civils
de Villarzel et Molondin.

H. Pouchon

N^o 119.
Joyet, Henri Louis

Le vingt-deux Octobre _____ mil huit cent quatre-vingt-
seize _____ à une heure _____ minutes du matin _____

est _____ né à Renens, _____

Joyet, Henri Louis, _____ fil J légitime _____

de Joyet, Édouard, _____ Profession: galocher _____

de Cheseaux, _____ domicilié à Renens _____

et de Sophie Uranie née Junod sa femme, _____

de Sainte-Croix. _____

Inscrit au présent registre le vingt-deux Octobre _____

mil huit cent quatre-vingt-seize, _____ sur la déclaration du père de l'enfant _____

Confirmé après lecture faite:

H. Joyet

L'OFFICIER DE L'ÉTAT CIVIL:

Communiqué point _____

H. Pouchon

N^o 120.
Steinhauser, Constant
- Aloïs.

Le vingt-deux Octobre _____ mil huit cent quatre-vingt-
- Seize _____ à midi _____ heures _____ minutes du _____

est _____ né à Cheseaux, _____
Steinhauser, Constant Aloïs, fil ^J légitime _____
de Steinhauser, Charles Frédéric, _____ Profession: Employé au Chemin de fer
de Guggisberg (Berne) _____ domicilié à Cheseaux _____
et de Elise Marie née Stuby sa femme, _____
de Busigny-sur-Oron. _____

Inscrit au présent registre le vingt-deux Octobre _____
mil huit cent quatre-vingt-Seize, _____ sur la déclaration du père de l'enfant _____

Confirmé après lecture faite :

Steinhauser Frédéric

Communiqué à l'Etat Civil
de Guggisberg.

L'OFFICIER DE L'ÉTAT CIVIL :

M. Percebois

N^o 121.
Schopfer, Rosa
- Mathilde.

Le vingt-trois Octobre _____ mil huit cent quatre-vingt-
- Seize _____ à trois heures _____ cinquante-cinq minutes du Soir _____

est _____ née à Renens, _____
Schöpfer, Rosa Mathilde, fil le légitime _____
de Schopfer, Emile, _____ Profession: Employé I.S. _____
de Lauenen (Berne) _____ domicilié à Renens _____
et de Adèle Augusta née Dériaz sa femme, _____
de Baulmes. _____

Inscrit au présent registre le vingt-quatre Octobre _____
mil huit cent quatre-vingt-Seize, _____ sur la déclaration du père de l'enfant _____

Confirmé après lecture faite :

Schopfer Emile

Communiqué à l'Etat Civil
de Lauenen.

L'OFFICIER DE L'ÉTAT CIVIL :

M. Percebois

N^o 122.
Corbaz, né-mort.

Le vingt-quatre Octobre _____ mil huit cent quatre-vingt-
seize _____ à deux heures _____ minutes du matin _____

est _____ né-mort à _____ Mont-sur-Lausanne, _____

Corbaz, enfant du sexe masculin, fil J légitime _____

de Corbaz, Emile Louis, _____ Profession : cafetier _____

de Mont, _____ domicilié à _____ Mont _____

et de Julie Marguerite née Reverchon sa femme, _____

de Pizy _____

Inscrit au présent registre le vingt-cinq Octobre _____

mil huit cent quatre-vingt-seize, _____ sur la déclaration de Auguste Corbaz,

au Mont, oncle de l'enfant né-mort. _____

Confirmé après lecture faite :

Auguste Corbaz

L'OFFICIER DE L'ÉTAT CIVIL :

Communiqué point- _____

R. Reverchon

N^o 123.
Peitrequin, Laurent

Le vingt-six Octobre _____ mil huit cent quatre-vingt-
seize _____ à dix heures _____ minutes du soir _____

est _____ né à _____ Renens, _____

Peitrequin, Laurent, _____ fil J légitime _____

de Peitrequin, Constant Louis, _____ Profession : agriculteur _____

de Romanel, _____ domicilié à _____ Renens _____

et de Louise Julie Jeanne Henriette née Bonnet sa femme, _____

de Renens. _____

Inscrit au présent registre le vingt-sept Octobre _____

mil huit cent quatre-vingt-seize, _____ sur la déclaration du père de l'enfant. _____

Confirmé après lecture faite :

Peitrequin Constant L^e

L'OFFICIER DE L'ÉTAT CIVIL :

Communiqué point- _____

R. Reverchon

N^o 124.
Howald, né-mort

Le deux Novembre _____ mil huit cent quatre-vingt-
seize _____ à six heures _____ minutes du matin _____

est _____ né-mort à Prilly _____

Howald, enfant du sexe masculin, fil légitime _____

de Howald, Frédéric Edouard, _____ Profession: cocher _____

de Thörigen (Berne) _____ domicilié à Prilly _____

et de Elisa Guignet née Bovey sa femme, _____

de Essertes. _____

Inscrit au présent registre le trois Novembre _____

mil huit cent quatre-vingt-seize, _____ sur la déclaration de M^{me} Foretay,

sage-femme à Romanel. _____

Confirmé après lecture faite :

Joséph Foretay

Communiqué point- _____

L'OFFICIER DE L'ÉTAT CIVIL :

J. Foretay

N^o 125.
Pache, Emilie Emma

Le huit Novembre _____ mil huit cent quatre-vingt-
seize _____ à huit heures _____ minutes du matin _____

est _____ née à Prilly _____

Pache, Emilie Emma, _____ fille légitime _____

de Pache, Louis, _____ Profession: agriculteur _____

de Chapelle, _____ domicilié à Prilly _____

et de Ida Eugénie Marie dite Aline née Schneider sa femme, _____

de Prilly. _____

Inscrit au présent registre le neuf Novembre _____

mil huit cent quatre-vingt-seize, _____ sur la déclaration du père de l'enfant _____

Confirmé après lecture faite :

Louis Pache

Communiqué à l'État Civil _____

de St Cierges. _____

L'OFFICIER DE L'ÉTAT CIVIL :

J. Foretay

N^o 126.
Guignet, Louis
Edouard.

Le onze Novembre _____ mil huit cent quatre-vingt-
seize _____ à dix heures _____ dix minutes du Soir _____

est _____ né à Renens, _____

Guignet, Louis Edouard, fil J légitime _____

de Guignet, Auguste Pierre, _____ Profession: Mécanicien J. S.

de Châtillens, _____ domicilié à Renens _____

et de Elisa Adrienne née Perroud sa femme, _____

de Buchillon, _____

Inscrit au présent registre le douze Novembre _____
mil huit cent quatre-vingt-seize, _____ sur la déclaration du père de l'enfant _____

Confirmé après lecture faite :

Auguste Guignet

Communiqué à l'Etat Civil

de Oron

L'OFFICIER DE L'ETAT CIVIL:

[Signature]

N^o 127.
Strebel, Jules Louis.

Le dix-sept Novembre _____ mil huit cent quatre-vingt-
seize _____ à quatre heures _____ minutes du Soir _____

est _____ né à Prilly, _____

Strebel, Jules Louis, _____ fil J légitime _____

de Strebel, Julius, _____ Profession: Ebéniste _____

de Isenbergswil-Geltwyl (argovis) domicilié à Prilly _____

et de Maria Rosa née Forster sa femme, _____

de Bümplitz (Berne) _____

Inscrit au présent registre le dix-neuf Novembre _____
mil huit cent quatre-vingt-seize, _____ sur la déclaration de M^{me} Jenny Foretay,
Juge-femme à Romanel _____

Confirmé après lecture faite :

Jenny Foretay

Communiqué à l'Etat Civil

de Geltwyl.

L'OFFICIER DE L'ETAT CIVIL:

[Signature]

N^o 128.
Chappuis, Gustave

Le dix-sept Novembre _____ mil huit cent quatre-vingt-
seize _____ à deux heures _____ trente minutes du matin _____

est _____ né à Mont-sur-Lausanne, _____

Chappuis, Gustave, _____ fil J _____ légitime _____

de Chappuis, Louis, _____ Profession: agriculteur _____

de Carrouge, _____ domicilié à Mont- _____

et de Adèle née Dutoit sa femme, _____

de Moudon et de Meyruz _____

Inscrit au présent registre le dix-neuf Novembre _____
mil huit cent quatre-vingt-seize, _____ sur la déclaration du père de l'enfant _____

Confirmé après lecture faite :

Louis Chappuis

Communiqué à l'Etat Civil
de Mézières.

L'OFFICIER DE L'ÉTAT CIVIL :



N^o 129.
Pasche, Elvine

Le vingt-deux Novembre _____ mil huit cent quatre-vingt-
seize _____ à six heures _____ trente minutes du soir _____

est _____ née à Renens, _____

Pasche, Elvine, _____ fil le _____ légitime _____

de Pasche, Eugène, _____ Profession: Employé I. S. _____

de Servion, _____ domicilié à Renens _____

et de Elise Victoire née Rochat sa femme, _____

de l'Abbaye _____

Inscrit au présent registre le vingt-trois Novembre _____
mil huit cent quatre-vingt-seize, _____ sur la déclaration du père de l'enfant _____

Confirmé après lecture faite :

Pasche Eugène.

Communiqué à l'Etat Civil
de Oron.

L'OFFICIER DE L'ÉTAT CIVIL :



N^o 130.
Blanc, Lina Cécile

Le vingt-six Novembre _____ mil huit cent quatre-vingt-
seize _____ à quatre heures _____ minutes du matin _____

est _____ né e à u Mont-sur-Lausanne, _____

Blanc, Lina Cécile, _____ fil le légitime _____

de Blanc, Jules Henri, _____ Profession : agriculteur _____

de Lausanne, _____ domicilié à u Mont- _____

et de Jeannette dite Augustine née Belet sa femme, _____

de Mont- _____

Inscrit au présent registre le vingt-sept Novembre _____

mil huit cent quatre-vingt-seize, _____ sur la déclaration du père de l'enfant- _____

Confirmé après lecture faite :

Blanc Jules Henri.

Communiqué à l'Etat Civil
de Lausanne.

L'OFFICIER DE L'ÉTAT CIVIL :

A. Perruchon

N^o 131.
Jaunin, Aloïs Ami

Le vingt-neuf Novembre _____ mil huit cent quatre-vingt-
seize _____ à une heure _____ trente minutes du soir _____

est _____ né à Prilly, _____

Jaunin, Aloïs Ami, _____ fil J légitime _____

de Jaunin, Louis, _____ Profession : Employé à l'Asile de Cery

de Fey, _____ domicilié à Prilly _____

et de Elisa née Hoffer sa femme, _____

de Donatyre. _____

Inscrit au présent registre le trente Novembre _____

mil huit cent quatre-vingt-seize, _____ sur la déclaration du père de l'enfant- _____

Confirmé après lecture faite :

Ls. Jaunin

Communiqué à l'Etat Civil
de Fey.

L'OFFICIER DE L'ÉTAT CIVIL :

A. Perruchon

N^o 132.
Regamey, Lucie
Julie.

Le vingt-décembre _____ mil huit cent quatre-vingt-
seize _____ à onze heures J _____ trente _____ minutes du Soir _____

est _____ né e à Mont-sur-Lausanne, _____

Regamey, Lucie Julie, _____ fille légitime _____

de Regamey, François Louis, _____ Profession: agriculteur _____

de Lausanne et de Forel, _____ domicilié à Mont- _____

et de Louise née Borgeaud sa femme _____

de Morrens. _____

Inscrit au présent registre le vingt-trois décembre _____

mil huit cent quatre-vingt-seize, _____ sur la déclaration du père de l'enfant _____

Confirmé après lecture faite :

F. Louis Regamey

Communiqué aux Etats Civils
de Lausanne et Forel.

L'OFFICIER DE L'ÉTAT CIVIL :

H. Fournet

N^o 133.
Chollet, Louis Eugène

Le vingt-trois décembre _____ mil huit cent quatre-vingt-
seize _____ à six heures J _____ minutes du Soir _____

est _____ né à Jouxten-Mézery, _____

Chollet, Louis Eugène, _____ fils légitime _____

de Chollet, Charles Daniel, _____ Profession: Mécanicien L. G. B.

de Maraçon, _____ domicilié à Jouxten-Mézery _____

et de Joséphine Louise née Blanchard sa femme, _____

de Jouxten-Mézery _____

Inscrit au présent registre le vingt-quatre décembre _____

mil huit cent quatre-vingt-seize, _____ sur la déclaration du père de l'enfant _____

Confirmé après lecture faite :

Chollet Charles

Communiqué à l'Etat Civil
de Palézieux.

L'OFFICIER DE L'ÉTAT CIVIL :

H. Fournet

N° 134.
Fauquez, Alice.

Par ordre du Département de Justice
et Police du Canton de Vaud, en date
du 23 avril 1941, sur la décision
du Conseil d'Etat du 26 Janvier
1917, l'acte ci-contre est à rec-
tifier en ce sens que le nom patro-
nymique soit orthographié
Fauquez et non pas
Fauque.

Prilly, le 12 mai 1941.

L'Officier de l'Etat-civil.

Le vingt-deux décembre _____ mil huit cent quatre-vingt-
seize _____ à dix heures _____ vingt minutes du soir _____

est _____ née à Prilly, _____
Fauquez, Alice, _____ fille légitime et reconnue _____
de Fauquez, Aloys, _____ Profession: Rédacteur _____
de Riez et de Lutry, _____ domicilié à Lausanne _____
et de Félise Louise Schmidt _____
de Ueken (Argovie) domiciliée à Prilly _____

Inscrit au présent registre le vingt-quatre décembre _____
mil huit cent quatre-vingt-seize, _____ sur la déclaration de Fauquez, Aloys,
qui reconnaît être le père de l'enfant Fauquez, Alice et qui a assisté à sa naissance.

Confirmé après lecture faite :

Aloys Fauquez

L'OFFICIER DE L'ÉTAT CIVIL :

Communiqué aux Etats Civils de

Cully, Lutry et Lausanne.

— Avis officiel a été donné aux Municipalités de Riez et de Lutry le 26 décembre 1896. —

N° 135.
Mingard, Lina

Le vingt-neuf décembre _____ mil huit cent quatre-vingt-
seize _____ à dix heures _____ minutes du matin _____

est _____ née à Cheseaux, _____
Mingard, Lina, _____ fille légitime _____
de Mingard, Eugène, _____ Profession: agriculteur _____
de Chapelles, _____ domicilié à Cheseaux _____
et de Louise Elisa née Pralin sa femme, _____
de Correvois _____

Inscrit au présent registre le trente décembre _____
mil huit cent quatre-vingt-seize, _____ sur la déclaration du père de l'enfant _____

Confirmé après lecture faite :

Mingard Eugène

L'OFFICIER DE L'ÉTAT CIVIL :

Communiqué à l'Etat-Civil

de St Cierges

Le Numéro 135 au folio 90,
est celui de la dernière inscription faite
dans l'année 1896.

Les deux doubles du présent Re-
gistre sont conformes, ce que nous cer-
tifions le 9 Janvier 1897.



Form. 1.

Un double a été remis le 9 Janvier 1897 à l'Autorité
Cantonale, en vertu de l'article 2 de la loi.

l'Off. d'Etat Civil: J. Lerochon

Vu
Lausanne le 8 Janvier 1897
Le Préfet
A. Simonet.

N° 1.
Belet, Marguerite.

Le premier Janvier _____ mil huit cent quatre-vingt-
dix-sept _____ à une heure _____ minutes du Soir _____

est _____ né e à Crissier, _____

Belet, Marguerite, _____ fil le légitime _____

de Belet, Emile, _____ Profession: agriculteur _____

de Mont-sur-Lausanne, _____ domicilié à Crissier _____

et de Emilie née Hoffer sa femme, _____

de Donatyre. _____

Inscrit au présent registre le deux Janvier _____

mil huit cent quatre-vingt- dix-sept _____ sur la déclaration du père de l'enfant _____

Confirmé après lecture faite :

Emile Belet

L'OFFICIER DE L'ÉTAT CIVIL :



Communiqué point- _____

N° 2.
Peitrequin, Marie
Louise

Le quatre Janvier _____ mil huit cent quatre-vingt-
dix-sept _____ à huit heures _____ trente minutes du Soir _____

est _____ né e à Romanel, _____

Peitrequin, Marie Louise, fil le légitime _____

de Peitrequin, Alfred Louis Gabriel, _____ Profession: agriculteur _____

de Romanel, _____ domicilié à Romanel _____

et de Louise Emma née Blanc sa femme, _____

de Lausanne. _____

Inscrit au présent registre le cinq Janvier _____

mil huit cent quatre-vingt- dix-sept _____ sur la déclaration du père de l'enfant _____

Confirmé après lecture faite :

Peitrequin Alfred

L'OFFICIER DE L'ÉTAT CIVIL :



Communiqué point- _____

N^o 3.
Viredaz, Louis
Charles.

Le sept Janvier _____ mil huit cent quatre-vingt-
dix-sept _____ à sept heures _____ minutes du Soir _____
est _____ né à Renens, _____
Viredaz, Louis Charles, _____ fil J _____ légitime _____
de Viredaz, François Louis, _____ Profession: charpentier _____
de Crissier, _____ domicilié à Renens _____
et de Louise Henriette née Guerraz sa femme, _____
de S^{te} Croix _____

Inscrit au présent registre le huit Janvier _____
mil huit cent quatre-vingt-dix-sept _____ sur la déclaration du père de l'enfant. _____

Confirmé après lecture faite:

L. Viredaz

L'OFFICIER DE L'ÉTAT CIVIL:

V. Perruchon

Communiqué point- _____

N^o 4.
Jetter, Jules Louis.

Le quatorze Janvier _____ mil huit cent quatre-vingt-
dix-sept _____ à cinq heures _____ trente minutes du Soir _____
est _____ né à Crissier, _____
Jetter, Jules Louis, _____ fil J _____ légitime _____
de Jetter, Jean Louis, _____ Profession: Commis _____
de la Chaux-de-Fonds (Neuchâtel) domicilié à Renens _____
et de Marie Adrienne née Perret-Jeanneret sa femme, _____
de Rolle et du Lacle (en séjour à Crissier) _____

Inscrit au présent registre le quinze Janvier _____
mil huit cent quatre-vingt-dix-sept _____ sur la déclaration du père de l'enfant. _____

Confirmé après lecture faite:

Louis Jetter

L'OFFICIER DE L'ÉTAT CIVIL:

V. Perruchon

Communiqué à l'Etat Civil
de la Chaux-de-Fonds _____

N^o 5.
Stevenin, Marie.

Le quatorze Janvier _____ mil huit cent quatre-vingt-
dix-sept _____ à dix heures J _____ trente minutes du Soir _____

est _____ née à Cheseaux (Châtelard) _____

Stevenin, Marie, _____ fille légitime _____

de Stevenin, Jean Victor, _____ Profession: cordonnier _____

de Issime (Aoste, Italie) _____ domicilié en Italie _____

et de Marie Catherine née Freydo sa femme, _____

de Brusson (Turin, Italie) domiciliée au Châtelard. _____

Inscrit au présent registre le seize Janvier _____

mil huit cent quatre-vingt- dix-sept- _____ sur la déclaration de Dalbon, Auge, sciens
de long, au Châtelard, déclaration confirmée par M^{me} Chambettaz sage-femme à Assens, qui a assisté
(à l'accouchement)

Confirmé après lecture faite: Josephine Chambettaz sage femme

Dalbon et sa femme

L'OFFICIER DE L'ÉTAT CIVIL :

Communiqué à la Chancellerie d'Etat- _____

N^o 6.
Clerc, Louise

Oberlin, Louise

Par acte de légitimation de ce jour, signé
devant l'Officier d'Etat Civil soussigné, Oberlin,
Joseph, agriculteur, de Favel (C^{te} de Fribourg),
domicilié à Crissier et son épouse Louise Fanny-
Augustine Clerc, dont le mariage a eu lieu aujour-
d'hui 13 février 1897, ont reconnu Clerc, Louise
comme étant leur enfant, légitimée par leur mariage.
En conséquence, l'enfant Clerc, Louise, prend
le nom de Oberlin, Louise, fille légitime des
susnommés.

Romanet le 13 février 1897. - l'off. d'état civil

V. Romanet

Le dix-huit Janvier _____ mil huit cent quatre-vingt-
dix-sept _____ à six heures J _____ minutes du matin _____

est _____ née à Crissier. _____

Clerc, Louise, _____ fille il légitime _____

de Clerc, Louise Fanny-Augustine, _____ Profession: ménagère _____

de Froideville, _____ domiciliée à Crissier _____

et de fille elle-même de Clerc, Jean et de Jeanne Louise Susanne Janin.

de _____

Inscrit au présent registre le dix-huit Janvier _____

mil huit cent quatre-vingt- dix-sept- _____ sur la déclaration de Joseph Oberlin,
à Crissier, fiancé de la mère de l'enfant- _____

Confirmé après lecture faite:

Oberlin Joseph

L'OFFICIER DE L'ÉTAT CIVIL :

Communiqué à l'Etat-Civil
de Bottenes.

N^o 7.
 Rod, Jeanne Marguerite.

Le vingt-Janvier _____ mil huit cent quatre-vingt-
 dix-sept _____ à quatre heures _____ minutes du matin _____

est _____ née à u Mont-sur-Lausanne, _____

Rod, Jeanne Marguerite, fille légitime _____

de Rod, Lucien, _____ Profession: lapissier _____

de Peney-le-Jorat, _____ domicilié à u Mont- _____

et de Laurence Cléonore née Reverchon sa femme, _____

de Brethonnières. _____

Inscrit au présent registre le vingt-un Janvier _____
 mil huit cent quatre-vingt-dix-sept _____ sur la déclaration du père de l'enfant- _____

Confirmé après lecture faite:

Lucien Rod

L'OFFICIER DE L'ÉTAT CIVIL:

Communiqué à l'État-Civil _____
 de Corcelles-le-Jorat- _____



N^o 8.
 Blanc, Lina Marie

Le vingt-Janvier _____ mil huit cent quatre-vingt-
 dix-sept _____ à huit heures _____ trente minutes du matin _____

est _____ née à Renens, _____

Blanc, Lina Marie, _____ fille légitime _____

de Blanc, Michel Cyprien, _____ Profession: agriculteur _____

de Corbières, Fribourg et Charmey, domicilié à Renens _____

et de Marie Louise née Cottier sa femme, _____

de Rougemont. _____

Inscrit au présent registre le vingt-un Janvier _____
 mil huit cent quatre-vingt-dix-sept _____ sur la déclaration du père de l'enfant- _____

Confirmé après lecture faite:

Blanc Michel

L'OFFICIER DE L'ÉTAT CIVIL:

Communiqué aux États Civils _____
 de Corbières, Fribourg et Charmey- _____



N^o 9.
Jean, Max Pierre

Le vingt-trois Janvier _____ mil huit cent quatre-vingt-
dix-sept _____ à une heure _____ minutes du matin _____

est _____ né à Crissier, _____

Jean, Max Pierre, _____ fil J légitime _____

de Jean, Pierre Jean, _____ Profession: galocher _____

de St-Nazaire-le-Desert (Drôme, France) domicilié à Crissier _____

et de Louise Marguerite Antonietti sa femme, _____

de Boccioleto (Parallo-Novare, Italie) _____

Inscrit au présent registre le vingt-cinq Janvier _____

mil huit cent quatre-vingt-dix-sept _____ sur la déclaration du père de l'enfant _____

Confirmé après lecture faite :

Jean Pierre

Communiqué à la Chancellerie d'Etat _____

L'OFFICIER DE L'ÉTAT CIVIL :

H. Pouchon

N^o 10.
Séchaud, Ulysse
- Robert -

Le trente Janvier _____ mil huit cent quatre-vingt-
dix-sept _____ à deux heures _____ minutes du matin _____

est _____ né à u Mont-sur-Lausanne, _____

Séchaud, Ulysse Robert, _____ fil J légitime _____

de Séchaud, Adolphe Eugène, _____ Profession: agriculteur _____

de Sullens, _____ domicilié à u Mont- _____

et de Anna née Magnenat sa femme, _____

de Vaulion _____

Inscrit au présent registre le trente Janvier _____

mil huit cent quatre-vingt-dix-sept _____ sur la déclaration du père de l'enfant _____

Confirmé après lecture faite :

Adolphe Séchaud

Communiqué à l'Etat-Civil
de Sullens _____

L'OFFICIER DE L'ÉTAT CIVIL :

H. Pouchon

N^o 11.
Mutzenberg,
Robert.

Par ordre du 27 Janvier 1955, du
Département de Justice et Police du
Canton de Vaud, l'inscription de nais-
sance ci-contre est à rectifier en ce
sens que le nom patronymique
Mutzenberg soit orthographié

"Mutzenberg"
Prilly, le 3 mars 1955
L'Officier de l'état civil
de l'arrondissement de Romanel Prilly



Le premier février _____ mil huit cent quatre-vingt-
dix-sept- à quatre heures J _____ minutes du matin _____
est _____ né à Prilly,

Mutzenberg, Robert, _____ fil J légitime _____
de Mutzenberg, François, _____ Profession: menuisier _____
de Faulensée, Commune de Spiez domicilié à Prilly-
(Berne)
et de Marie Louise née Tabor Ja femme, _____
de Yvorne.

Inscrit au présent registre le premier février _____
mil huit cent quatre-vingt-dix-sept- sur la déclaration du père de l'enfant-.

Confirmé après lecture faite:

Mutzenberg François

L'OFFICIER DE L'ÉTAT CIVIL:

Communiqué à l'Etat-Civil
de Spiez

N^o 12.
Tacheron, Jeanne
- Aimée.

Le deux février _____ mil huit cent quatre-vingt-
dix-sept- à trois heures J _____ minutes du matin _____
est _____ née à Renens,

Tacheron, Jeanne Aimée, _____ fil le légitime _____
de Tacheron, Aimé, _____ Profession: journalier _____
de Mollondin, _____ domicilié à Renens _____
et de Ida née Chollet- Ja femme _____
de Maraçon.

Inscrit au présent registre le deux février _____
mil huit cent quatre-vingt-dix-sept- sur la déclaration du père de l'enfant-.

Confirmé après lecture faite:

Tacheron Aimé

L'OFFICIER DE L'ÉTAT CIVIL:

Communiqué à l'Etat-Civil
de Mollondin

N^o 13.
Chamoux, Jeanne
Marie.

Le six février _____ mil huit cent quatre-vingt-
dix-sept _____ à neuf heures J _____ minutes du matin _____
est _____ né e à Renens, _____

Chamoux, Jeanne Marie, fil le légitime _____
de Chamoux, Jean, _____ Profession: Négociant- _____
de Groisy (Haute Savoie, France) domicilié à Renens _____
et de Marie Alice née Trolliet sa femme, _____
de Martherenges. _____

Inscrit au présent registre le huit février _____
mil huit cent quatre-vingt-dix-sept _____ sur la déclaration du père de l'enfant-.

Confirmé après lecture faite:

Chamoux Jean

L'OFFICIER DE L'ÉTAT CIVIL:

Communiqué à la Chancellerie
d'Etat-.

R. P. P. P.

N^o 14.
Pache, Edmond-
Louis.

Le sept février _____ mil huit cent quatre-vingt-
dix-sept _____ à huit heures J _____ trente minutes du Soir _____
est _____ né à Prilly, _____

Pache, Edmond Louis, fil J légitime _____
de Pache, Charles Marc François, _____ Profession: Cantonnier de l'Etat-
de Epalinges, _____ domicilié à Prilly _____
et de Elise née Mermoud sa femme, _____
de Poliez-le-Grand _____

Inscrit au présent registre le neuf février _____
mil huit cent quatre-vingt-dix-sept _____ sur la déclaration du père de l'enfant-.

Confirmé après lecture faite:

E. Pache

L'OFFICIER DE L'ÉTAT CIVIL:

Communiqué à l'Etat-Civil
d'Epalinges.

R. P. P. P.

N^o 15.
Saudan, Germaine
Marie.

Le quatorze février mil huit cent quatre-vingt-
dix-sept à dix heures quarante-cinq minutes du matin
est née à Prilly,

Saudan, Germaine Marie, fil le légitime
de Saudan, François Émile, Profession: Charretier
de Châtel St Denis (Fribourg) domicilié à Prilly
et de Emilie née Nicolas sa femme,
de Spalinges.

Inscrit au présent registre le seize février
mil huit cent quatre-vingt-dix-sept sur la déclaration d u père de l'enfant

Confirmé après lecture faite:

Emile Saudan

L'OFFICIER DE L'ÉTAT CIVIL:

Communiqué à l'Etat Civil
de Châtel-St-Denis.



N^o 16.
Thuillard, Rose
Henriette.

Le treize février mil huit cent quatre-vingt-
dix-sept à dix heures minutes du soir
est née à u Mont-sur-Lausanne,

Thuillard, Rose Henriette, fil le légitime
de Thuillard, Émile Jean, Profession: marchand de bois
de Froideville, domicilié à u Mont-
et de Eugénie née Panchaud sa femme,
de Poliez-le-Grand.

Inscrit au présent registre le seize février
mil huit cent quatre-vingt-dix-sept sur la déclaration d u père de l'enfant

Confirmé après lecture faite:

Emile Thuillard

L'OFFICIER DE L'ÉTAT CIVIL:

Communiqué à l'Etat Civil
de Bottens.



N^o 17.
Imhof, Govina-
Marguerite.

Le quinze février _____ mil huit cent quatre-vingt-
dix-sept _____ à dix heures _____ minutes du soir _____

est _____ né e à Renens, _____

Imhof, Govina Marguerite, fille légitime _____

de Imhof, Emile Eugène, _____ Profession: Mécanicien I. S. _____

de Morrenbach et Buchen (Berne) domicilié à Renens _____

et de Céline Marie dite Céline née Cruchon sa femme, _____

de Bercher. _____

Inscrit au présent registre le seize février _____

mil huit cent quatre-vingt-dix-sept, _____ sur la déclaration du père de l'enfant.

Confirmé après lecture faite :

E. Imhof

Communiqué à l'Etat Civil

de Schwarzenegg

L'OFFICIER DE L'ÉTAT CIVIL :

H. Peresson

N^o 18.
Wittwer, Emilie
Louise Henriette.

Le dix-huit février _____ mil huit cent quatre-vingt-
dix-sept _____ à onze heures _____ minutes du matin _____

est _____ né e à Renens, _____

Wittwer, Emilie Louise Henriette, fille légitime _____

de Wittwer, Emile Louis Gabriel, _____ Profession: agriculteur _____

de Renens et de Trubschachen (Berne) domicilié à Renens _____

et de Adele Charlotte née Musserre sa femme, _____

de Renens. _____

Inscrit au présent registre le dix-neuf février _____

mil huit cent quatre-vingt-dix-sept _____ sur la déclaration du père de l'enfant.

Confirmé après lecture faite :

Emile Wittwer-Despore

Communiqué à l'Etat Civil

de Langnau

L'OFFICIER DE L'ÉTAT CIVIL :

H. Peresson

N^o 19.
Mich, Lina Eugénie.

Le dix-neuf février _____ mil huit cent quatre-vingt-
dix-sept _____ à sept-heure J _____ minutes du matin _____

est _____ né e à Crissier, _____

Mich, Lina Eugénie, _____ fil le légitime _____

de Mich, Jean Antoine Auguste, _____ Profession: Entrepreneur _____

de Gravellona (Com^{me} de Cassale, Palan, domicilié à Crissier _____
(za, Liémont, Italie)

et de Jenny Louise née Rochat sa femme, _____

de l'Abbaye et du Lieu (Pallée) _____

Inscrit au présent registre le vingt-deux février _____

mil huit cent quatre-vingt-dix-sept _____ sur la déclaration du père de l'enfant. _____

Confirmé après lecture faite :

Jean Nide

Communiqué à la Chancellerie
d'Etat.

L'OFFICIER DE L'ÉTAT CIVIL :

P. Peruchon

N^o 20.
Moraz, Ernest-
Édouard.

Le vingt-deux février _____ mil huit cent quatre-vingt-
dix-sept _____ à neuf-heure J _____ minutes du soir _____

est _____ né à Crissier, _____

MORAZ, Ernest Édouard, fil J légitime _____

de Moraz, Louis Jules, _____ Profession: agriculteur _____

de Villars-St^e-Croix, _____ domicilié à Villars-St^e-Croix _____

et de Hélène née Meylan sa femme _____

de Lieu (Pallée) domiciliée à Crissier _____

Inscrit au présent registre le vingt-trois février _____

mil huit cent quatre-vingt-dix-sept _____ sur la déclaration du père de l'enfant. _____

Confirmé après lecture faite :

L. Moraz

Communiqué à l'Etat Civil
de Bussigny

L'OFFICIER DE L'ÉTAT CIVIL :

P. Peruchon

N^o 21.
Perrod, Aimé.

Le vingt-quatre février _____ mil huit cent quatre-vingt-
dix-sept _____ à une heure _____ quinze minutes du matin _____

est _____ né à Prilly, _____

Perrod, Aimé, _____ fil J légitime _____

de Perrod, Alexis, _____ Profession: Cafetier-Négociant-

de Ormont-Dessous, _____ domicilié à Prilly _____

et de Marie Louise née Bergier sa femme, _____

de Lausanne. _____

Inscrit au présent registre le vingt-cinq février _____
mil huit cent quatre-vingt-dix-sept, _____ sur la déclaration d u père de l'enfant _____

Confirmé après lecture faite :

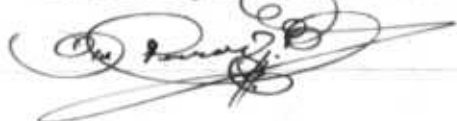

L'OFFICIER DE L'ÉTAT CIVIL :

Communiqué à l'Etat-Civil
de Ormont-Dessous.



N^o 22.
Viredaz, Emilie

Le vingt-sept février _____ mil huit cent quatre-vingt-
dix-sept _____ à huit heures J _____ trente minutes du soir _____

est _____ née à Crissier, _____

Viredaz, Emilie, _____ fil le légitime _____

de Viredaz, Emile Louis, _____ Profession: Charpentier _____

de Crissier, _____ domicilié à Crissier _____

et de Charlotte née Crot sa femme, _____

de Forel et de Savigny _____

Inscrit au présent registre le premier Mars _____
mil huit cent quatre-vingt-dix-sept _____ sur la déclaration d u père de l'enfant _____

Confirmé après lecture faite :



L'OFFICIER DE L'ÉTAT CIVIL :

Communiqué point.



Folio 102

N° 23.

Dupuis, Germaine
Alice.

Le vingt-huit février _____ mil huit cent quatre-vingt-
dix-sept _____ à une heure _____ minutes du matin _____

est _____ né e à Prilly _____

Dupuis, Germaine Alice, fil le légitime _____

de Dupuis, François, _____ Profession: Employé aux Tramways

de Orbe et de Penthéréaz, _____ domicilié à Prilly _____

et de Marie Anastasie née Dubois sa femme, _____

de Doréna (Valais) _____

Inscrit au présent registre le premier Mars _____
mil huit cent quatre-vingt-dix-sept, _____ sur la déclaration du père de l'enfant.

Confirmé après lecture faite:

Dupuis Frs

Communiqué aux Etats Civils

de Orbe et de Penthéréaz.

L'OFFICIER DE L'ÉTAT CIVIL:

N° 24.

Monnard, Charles
Robert.

Le deux Mars _____ mil huit cent quatre-vingt-
dix-sept _____ à onze heure J _____ minutes du soir _____

est _____ né à Renens, _____

Monnard, Charles Robert, fil J légitime _____

de Monnard, Jean, _____ Profession: Employé J.S. _____

de Attalens (Fribourg) _____ domicilié à Renens _____

et de Marie née Balmer sa femme, _____

de Mühleberg (Berne) _____

Inscrit au présent registre le quatre Mars _____
mil huit cent quatre-vingt-dix-sept, _____ sur la déclaration du père de l'enfant.

Confirmé après lecture faite:

Monnard Jean

Communiqué à l'Etat Civil

de Attalens.

L'OFFICIER DE L'ÉTAT CIVIL:

N^o 25.
Kopp, Jean Louis.

Le deux Mars _____ mil huit cent quatre-vingt-
dix-sept _____ à huit heures J _____ trente minutes du matin _____
est _____ né à Prilly, _____
Kopp, Jean Louis, _____ fil J légitime _____
de Kopp, Jean Frédéric, _____ Profession: lithographe _____
de Niederönz (Berne) _____ domicilié à Prilly _____
et de Eugénie Susanne née Rouge sa femme, _____
de Mont-sur-Lausanne _____

Inscrit au présent registre le quatre Mars _____
mil huit cent quatre-vingt-dix-sept _____ sur la déclaration du père de l'enfant _____

Confirmé après lecture faite :

Kopp Jean

L'OFFICIER DE L'ÉTAT CIVIL :

Communiqué à l'Etat Civil _____
de Herzogenbuchsee _____

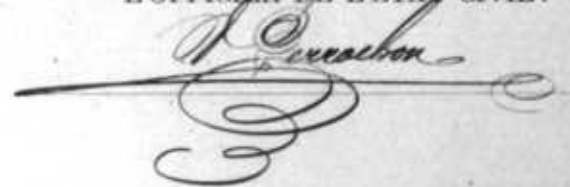

N^o 26.
Girardet, Laure
Aloyse.

Le cinq Mars _____ mil huit cent quatre-vingt-
dix-sept _____ à six heures J _____ quarante minutes du soir _____
est _____ née à u Mont-sur-Lausanne, _____
Girardet, Laure Aloyse, _____ fille légitime _____
de Girardet, Aloy, _____ Profession: agriculteur _____
de Prilly, _____ domicilié à u Mont _____
et de Laure Rose née Taillen sa femme, _____
de Lausanne _____

Inscrit au présent registre le six Mars _____
mil huit cent quatre-vingt-dix-sept, _____ sur la déclaration du père de l'enfant _____

Confirmé après lecture faite :

Alois Girardet

L'OFFICIER DE L'ÉTAT CIVIL :

Communiqué point _____



N° 27.
Mayor, Jules.

Le *Six Mars* _____ mil huit cent quatre-vingt-
dix-sept — à *neuf* heures _____ *vingt-cinq* minutes du *matin* _____
est _____ né à *Renens*, _____
Mayor, Jules, _____ fil *J* légitime _____
de *Mayor, Paul Jules Louis*, _____ Profession : *Vannier* _____
de *Schallens*, _____ domicilié à *Renens* _____
et de *Maria née Walker sa femme*, _____
de *Erstfeld (Eton d'Uri)* _____
Inscrit au présent registre le *huit Mars* _____
mil huit cent quatre-vingt- *dix-sept*, _____ sur la déclaration du *père de l'enfant* _____

Confirmé après lecture faite :

Louis Mayor

L'OFFICIER DE L'ÉTAT CIVIL :

H. Percebois

Communiqué à l'Etat Civil
de *Schallens*.

N° 28.
Pache, George
Ernest.

Le *onze Mars* _____ mil huit cent quatre-vingt-
dix-sept — à *quatre* heures _____ *minutes* du *matin* _____
est _____ né à *Mont-sur-Lausanne*, _____
Pache, George Ernest, _____ fil *J* légitime _____
de *Pache, Charles Alois*, _____ Profession : *agriculteur* _____
de *Spalinges*, _____ domicilié à *Mont* _____
et de *Eugénie Fanny née Blanc sa femme*, _____
de *Lausanne*. _____
Inscrit au présent registre le *douze Mars* _____
mil huit cent quatre-vingt- *dix-sept* _____ sur la déclaration du *père de l'enfant* _____

Confirmé après lecture faite :

Geo. Pache

L'OFFICIER DE L'ÉTAT CIVIL :

H. Percebois

Communiqué à l'Etat Civil
d' *Spalinges*.

N^o 29.
Bussy, Marguerite
Blanche.

Le treize Mars _____ mil huit cent quatre-vingt-
dix-sept _____ à onze heures _____ minutes du matin _____
est _____ née à Romanel, _____

Bussy, Marguerite Blanche, le _____ légitime _____
de Bussy, Gustave Eugène Louis, _____ Profession: agriculteur _____
de Crissier, _____ domicilié à Romanel _____
et de Mathilde Fanchette Emma née Bovey sa femme _____
de Romanel et de Cheseaux _____

Inscrit au présent registre le quinze Mars _____
mil huit cent quatre-vingt-dix-sept _____ sur la déclaration du père de l'enfant _____

Confirmé après lecture faite :

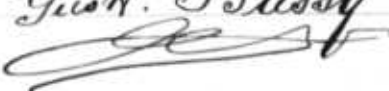
Gust. Bussy

Communiqué point- .

L'OFFICIER DE L'ÉTAT CIVIL :



N^o 30.
Debord, George
Jean Étienne

Le vingt-un Mars _____ mil huit cent quatre-vingt-
dix-sept _____ à cinq heures _____ minutes du soir _____
est _____ né à Renens, _____

Debord, George Jean Étienne, le _____ légitime _____
de Debord, Étienne, _____ Profession: tourneur en poterie
de Pont-du-Château (Luy-de-Dôme domicilié à Renens _____
France)
et de Jeanne Isabelle née Guex sa femme, _____
de Boulens et de Moudon _____

Inscrit au présent registre le vingt-deux Mars _____
mil huit cent quatre-vingt-dix-sept _____ sur la déclaration du père de l'enfant _____

Confirmé après lecture faite :

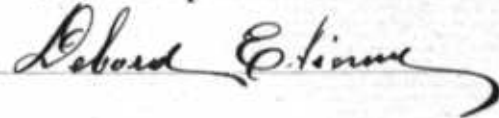
Debord Étienne

Communiqué à la Chancellerie d'État- .

L'OFFICIER DE L'ÉTAT CIVIL :



N^o 31.
Bobba, Baptiste
Charles.

Le vingt-quatre Mars _____ mil huit cent quatre-vingt-
dix-sept _____ à six heures _____ minutes du matin _____

est _____ né à Prilly _____

Bobba, Baptiste Charles, fil J légitime _____

de Bobba, Louis Antoine, _____ Profession : Charretier _____

de Cigliano (Novare, Italie) domicilié à Prilly _____

et de Marie Thérèse née Germano sa femme _____

de Cigliano _____

Inscrit au présent registre le vingt-six Mars _____

mil huit cent quatre-vingt-dix-sept _____ sur la déclaration du père de l'enfant _____

Confirmé après lecture faite :

Bobba Louis

L'OFFICIER DE L'ÉTAT CIVIL :

Communiqué à la Chancellerie d'État.

W. Lerocher

N^o 32.
Blanchoud, George
Eugène.

Le vingt-six Mars _____ mil huit cent quatre-vingt-
dix-sept _____ à dix heures _____ minutes du matin _____

est _____ né à Renens, _____

Blanchoud, George Eugène, fil J légitime _____

de Blanchoud, Auguste, _____ Profession : agriculteur _____

de Oron-le-Château, _____ domicilié à Renens _____

et de Rosine née Vaney sa femme, _____

de Cugy _____

Inscrit au présent registre le vingt-neuf Mars _____

mil huit cent quatre-vingt-dix-sept _____ sur la déclaration du père de l'enfant _____

Confirmé après lecture faite :

Auguste Blanchoud

L'OFFICIER DE L'ÉTAT CIVIL :

Communiqué à l'État Civil

de Oron _____

W. Lerocher

N^o 33.
Parisod, née-morte.

Le quatre Avril _____ mil huit cent quatre-vingt-
dix-sept _____ à onze heures _____ minutes du matin _____

est _____ née-morte à Renens,

Parisod, enfant-du sexe féminin, _____ fille légitime _____

de Parisod, Jules Louis, _____ Profession: potier _____

de Châtelard, _____ domicilié à Renens _____

et de Léontine Marie née Deller sa femme, _____

de Wülflingen (Zürich) _____

Inscrit au présent registre le cinq avril _____

mil huit cent quatre-vingt-dix-sept _____ sur la déclaration du père de l'enfant née-morte _____

Confirmé après lecture faite :

Parisod Jules Louis.

L'OFFICIER DE L'ÉTAT CIVIL :

H. Perrenoud

Communiqué point- _____

N^o 34.
Bovey, Fernand
- Aimé.

Le quatre Avril _____ mil huit cent quatre-vingt-
dix-sept _____ à quatre heures _____ minutes du soir _____

est _____ né _____ à Mont-sur-Lausanne, _____

Bovey, Fernand Aimé, _____ fils légitime _____

de Bovey, Aimé, _____ Profession: oubergiste _____

de Cheseaux et de Romanel, domicilié à Mont- _____

et de Jeanne Françoise née Clavel sa femme, _____

de Oulens près Echallens. _____

Inscrit au présent registre le cinq avril _____

mil huit cent quatre-vingt-dix-sept _____ sur la déclaration du père de l'enfant- _____

Confirmé après lecture faite :

Aimé Bovey

L'OFFICIER DE L'ÉTAT CIVIL :

H. Perrenoud

Communiqué point- _____

N^o 35.
Petit, Charles.

Le quatre avril _____ mil huit cent quatre-vingt-
dix-sept _____ à huit heures _____ minutes du matin _____

est _____ né à Crissier, _____

Petit, Charles, _____ fil J. légitime _____

de Petit, Alexandre, _____ Profession: facteur postal, _____

de Crissier, _____ domicilié à Crissier _____

et de Marie née Obi sa femme, _____

de Oberbipp (Berne) _____

Inscrit au présent registre le cinq avril _____

mil huit cent quatre-vingt-dix-sept, _____ sur la déclaration du père de l'enfant. _____

Confirmé après lecture faite :

Alexandre Petit

Communiqué point _____

L'OFFICIER DE L'ÉTAT CIVIL :

A. Lerocher

N^o 36.
Lambert, Marthe.

Le huit avril _____ mil huit cent quatre-vingt-
dix-sept _____ à huit heures _____ minutes du soir _____

est _____ née à Mont-sur-Lausanne, _____

Lambert, Marthe, _____ fil le légitime _____

de Lambert, Louis, _____ Profession: agriculteur _____

de Gorgier (Neuchâtel) _____ domicilié à Mont- _____

et de Rosine Julie née Amaudruz sa femme, _____

du Mont- _____

Inscrit au présent registre le douze avril _____

mil huit cent quatre-vingt-dix-sept, _____ sur la déclaration du père de l'enfant. _____

Confirmé après lecture faite :

Louis Lambert

Communiqué à l'État Civil

de S^t Aubin.

L'OFFICIER DE L'ÉTAT CIVIL :

A. Lerocher

N^o 37.
Bertholet, Charles
Eugène.

Le quatorze Avril _____ mil huit cent quatre-vingt-
dix-sept _____ à une heure _____ minutes du matin _____

est _____ né à Renens, _____

Bertholet, Charles Eugène, fil J légitime _____

de Bertholet, Alfred Louis, _____ Profession: tourneur en poterie

de Rougemont, _____ domicilié à Renens _____

et de Albertine Louise née Seewer sa femme, _____

de Châtelet (Berne) _____

Inscrit au présent registre le quatorze Avril _____

mil huit cent quatre-vingt-dix-sept, _____ sur la déclaration de le père de l'enfant.

Confirmé après lecture faite :

Bertholet Alfred

Communiqué à l'Etat Civil

de Rougemont.

L'OFFICIER DE L'ÉTAT CIVIL :



N^o 38.
Favey, Ernest-
Fernand.

Le quatorze Avril _____ mil huit cent quatre-vingt-
dix-sept _____ à quatre heures _____ minutes du matin _____

est _____ né à Renens, _____

Favey, Ernest-Fernand, fil J il légitime _____

de Favey, Marie, _____ Profession: Cuisinière _____

de Pompaples et Glépend, _____ domiciliée à Renens _____

et de fille elle-même de Favey, Henri et de Anna Marie née Missfenegger

de _____

Inscrit au présent registre le dix-sept avril _____

mil huit cent quatre-vingt-dix-sept, _____ sur la déclaration de Anna Maria Favey
grand-mère de l'enfant.

Confirmé après lecture faite :

Anna Maria Favey

Communiqué à l'Etat Civil

de La Sarraz.

L'OFFICIER DE L'ÉTAT CIVIL :



N^o 39.
Despland, Charles
- Henri -

Le *Seize Avril* _____ mil huit cent quatre-vingt-
dix-sept _____ à *dix* heure *J* _____ *trente* minutes du *matin* _____
est _____ né à *u Mont-sur-Lausanne*, _____
Despland, Charles Henri, fil *J* légitime _____
de *Despland, Jean François Charles*, Profession: *postillon* _____
de *Grandson*, _____ domicilié à *u Mont-* _____
et de *Elisa née Cavin sa femme*, _____
de *Vulliens*, _____

Inscrit au présent registre le *dix-sept Avril* _____
mil huit cent quatre-vingt- *dix-sept* _____ sur la déclaration d *u père de l'enfant* -.

Confirmé après lecture faite :

Charles Despland

L'OFFICIER DE L'ÉTAT CIVIL :

Communiqué à l'Etat Civil
de *Grandson*.

A. L. L. L.

N^o 40.
Pache, Marius
- Henri -

Le *dix-sept Avril* _____ mil huit cent quatre-vingt-
dix-sept _____ à *dix* heure *J* _____ ~~minutes~~ du *matin* _____
est _____ né à *u Mont-sur-Lausanne*, _____
Pache, Marius Henri, fil *J* légitime _____
de *Pache, Ernest*, Profession: *charpentier* _____
de *Epalinges*, _____ domicilié à *u Mont-* _____
et de *Hélène née Borgeaud sa femme*, _____
de *Morrens*, _____

Inscrit au présent registre le *dix-neuf avril* _____
mil huit cent quatre-vingt- *dix-sept*, _____ sur la déclaration d *u père de l'enfant* -.

Confirmé après lecture faite :

Ernest Pache

L'OFFICIER DE L'ÉTAT CIVIL :

Communiqué à l'Etat Civil
de *Epalinges*.

A. L. L. L.

N^o 41.
Pilet, Marie Cécile

Le dix-sept Avril _____ mil huit cent quatre-vingt-
dix-sept _____ à dix heures _____ quarante-cinq minutes du matin _____

est _____ née à Romanel, _____

Pilet, Marie Cécile, _____ fille légitime _____

de Pilet, Jules Alfred, _____ Profession: boulanger _____

de Rossinières, _____ domicilié à Romanel _____

et de Avoële Elise née Favrat sa femme, _____

de Lausanne. _____

Inscrit au présent registre le dix-neuf Avril _____
mil huit cent quatre-vingt-dix-sept, _____ sur la déclaration du père de l'enfant.

Confirmé après lecture faite:

Jules Pilet

L'OFFICIER DE L'ÉTAT CIVIL:

Communiqué à l'Etat Civil
de Rossinières.

W. Ferruchon

N^o 42.
Bonnet, Jeanne
Eugénie.

Le vingt-deux Avril _____ mil huit cent quatre-vingt-
dix-sept _____ à six heures _____ quarante minutes du matin _____

est _____ née à Renens, _____

Bonnet, Jeanne Eugénie, _____ fille légitime _____

de Bonnet, Louis Alfred, _____ Profession: agriculteur _____

de Renens, _____ domicilié à Renens _____

et de Alice Louise née Marsens sa femme, _____

de Renens et Jouxten-Mézery _____

Inscrit au présent registre le vingt-deux Avril _____
mil huit cent quatre-vingt-dix-sept, _____ sur la déclaration du père de l'enfant.

Confirmé après lecture faite:

Louis Bonnet

L'OFFICIER DE L'ÉTAT CIVIL:

Communiqué point.

W. Ferruchon

N^o 43.
 Joyet, Robert Edouard

Le trente Avril _____ mil huit cent quatre-vingt-
 dix-sept _____ à cinq heures _____ minutes du Soir _____

est _____ né à Cheseaux, _____

Joyet, Robert Edouard, _____ fil J _____ légitime _____

de Joyet, Jules Louis Ulysse, _____ Profession : agriculteur _____

de Cheseaux, _____ domicilié à Cheseaux _____

et de Charlotte Antoinette née Perrochon sa femme, _____

de Cheseaux. _____

Inscrit au présent registre le premier Mai _____
 mil huit cent quatre-vingt- dix-sept, _____ sur la déclaration du père de l'enfant _____

Confirmé après lecture faite :

Joyet Louis

L'OFFICIER DE L'ÉTAT CIVIL :

Communiqué point- _____

W. Perrochon

N^o 44.
 Girardet, Henri-
 Emile.

Le trente Avril _____ mil huit cent quatre-vingt-
 dix-sept _____ à deux heures _____ minutes du matin _____

est _____ né à Renens, _____

Girardet, Henri Emile, _____ fil J _____ légitime _____

de Girardet, Louis Emile, _____ Profession : agriculteur _____

de Prilly, _____ domicilié à Renens _____

et de Louise Henriette Julie née Girardet sa femme, _____

de Prilly _____

Inscrit au présent registre le premier Mai _____
 mil huit cent quatre-vingt- dix-sept, _____ sur la déclaration du père de l'enfant _____

Confirmé après lecture faite :

Girardet

L'OFFICIER DE L'ÉTAT CIVIL :

Communiqué point- _____

W. Perrochon

N^o 45.Margot, Blanche
- Eva.

Le dix Mai _____ mil huit cent quatre-vingt-

dix-sept _____ à deux heures _____ minutes du matin _____

est _____ né e à Jouxteny-Mézery _____

Margot, Blanche Eva, fil le légitime _____

de Margot, John Henri Emile, _____ Profession: Concierge à l'Abbaye de Cery

de Sainte-Croix, _____ domicilié à Jouxteny-Mézery _____

et de Hélène Louise Clémence née Bussy sa femme, _____

de Crissier _____

Inscrit au présent registre le onze Mai _____

mil huit cent quatre-vingt-dix-sept, _____ sur la déclaration du père de l'enfant _____

Confirmé après lecture faite:

John Margot

p. L'OFFICIER DE L'ÉTAT CIVIL:

Communiqué à l'État Civil

A. Baudet, substitut.

de Sainte-Croix.

N^o 46.Syrvet, Armand
- Adolphe.

Le treize Mai _____ mil huit cent quatre-vingt-

dix-sept _____ à cinq heures _____ minutes du soir _____

est _____ né à Prilly _____

Syrvet, Armand Adolphe, fil J légitime _____

de Syrvet, Jean Jacques, _____ Profession: vigneron _____

de Prilly, _____ domicilié à Prilly _____

et de Susette née Haehlen sa femme, _____

de St-Étienne (Berne) _____

Inscrit au présent registre le quatorze Mai _____

mil huit cent quatre-vingt-dix-sept, _____ sur la déclaration du père de l'enfant _____

Confirmé après lecture faite:

Jacques Syrvet

L'OFFICIER DE L'ÉTAT CIVIL:

Communiqué point- _____

V. Lamber

N^o 47.
Baudet, René
Eugène.

Le quinze Mai _____ mil huit cent quatre-vingt-
dix-sept _____ à deux heures _____ minutes du matin _____

est _____ né à Romanel, _____

Baudet, René Eugène, fil *J* légitime _____

de Baudet, Alexis Louis, _____ Profession: agriculteur _____

de Stagnières, _____ domicilié à Romanel. _____

et de Adèle née Bovey sa femme, _____

de Romanel et de Cheseaux. _____

Inscrit au présent registre le quinze Mai _____
mil huit cent quatre-vingt-dix-sept, _____ sur la déclaration du père de l'enfant _____

Confirmé après lecture faite:

A. Baudet

L'OFFICIER DE L'ÉTAT CIVIL:

A. Puxochon

Communiqué à l'Etat Civil
de Schallens.

N^o 48.
Girardet, Frida
Jeanne.

Le dix-sept Mai _____ mil huit cent quatre-vingt-
dix-sept _____ à cinq heures _____ minutes du matin _____

est _____ née à Crissier, _____

Girardet, Frida Jeanne, fil le légitime _____

de Girardet, Henri Louis, _____ Profession: agriculteur _____

de Crissier et de Suchy, _____ domicilié à Crissier _____

et de Anna Maria née Krähenbuhl sa femme, _____

de Gysenstein (Munsingen, Berne.) _____

Inscrit au présent registre le dix-sept Mai _____
mil huit cent quatre-vingt-dix-sept, _____ sur la déclaration du père de l'enfant _____

Confirmé après lecture faite:

H. Girardet

p^s L'OFFICIER DE L'ÉTAT CIVIL:

Communiqué à l'Etat Civil
de Belmont.

A. Baudet, substitut

N^o 49.
Rossier, Berthe
- Nancy -

Le vingt-quatre Mai _____ mil huit cent quatre-vingt-
dix-sept _____ à neuf heures J _____ trente minutes du Soir _____
est _____ né e à Crissier, _____

Rossier, Berthe Nancy, fil le légitime _____
de Rossier, Jules Henri, _____ Profession: agent de police _____
de Saverne et de Rougemont, domicilié à Crissier _____
et de Nancy-Emma née Petit-sa femme, _____
de Crissier. _____

Inscrit au présent registre le vingt-cinq Mai _____
mil huit cent quatre-vingt-dix-sept, _____ sur la déclaration du père de l'enfant _____

Confirmé après lecture faite:

Henri Rossier

L'OFFICIER DE L'ÉTAT CIVIL:

Communiqué aux États Civils
de Cron et de Rougemont-

H. Louchon

N^o 50.
Fromentin, Rose-
- Marguerite.

Le vingt-cinq Mai _____ mil huit cent quatre-vingt-
dix-sept _____ à onze heures J _____ trente minutes du matin _____
est _____ né e à Renens, _____

Fromentin, Rose Marguerite, fil le légitime _____
de Fromentin, Émile, _____ Profession: Scieur _____
de Ormont--Dessus, _____ domicilié à Renens. _____
et de Laurette Ismérie née Genoud sa femme, _____
de Chamonix (H^{te} Savoie) _____

Inscrit au présent registre le vingt-huit Mai _____
mil huit cent quatre-vingt-dix-sept, _____ sur la déclaration du père de l'enfant _____

Confirmé après lecture faite:

É. Fromentin, Scieur

L'OFFICIER DE L'ÉTAT CIVIL:

Communiqué à l'État Civil
de Ormont--Dessus.

H. Louchon

N^o 51.
Chapuis, Yvonne
- Elisa.

Le vingt-sept Mai _____ mil huit cent quatre-vingt-
dix-sept _____ à midi heure _____ minutes du _____
est _____ née à Romanel, _____

Chapuis, Yvonne Elisa, fil le légitime _____
de Chapuis, Eugène, _____ Profession: M^{re} cordonnier _____
de Romanel, _____ domicilié à Romanel _____
et de Louise Elisa née Monnerat sa femme, _____
de Combremont-le-Grand. _____

Inscrit au présent registre le vingt-neuf Mai _____
mil huit cent quatre-vingt-dix-sept, _____ sur la déclaration du père de l'enfant.

Confirmé après lecture faite:

Eugène Chapuis

Communiqué point.

L'OFFICIER DE L'ÉTAT CIVIL:

W. Pouxochon

N^o 52.
Blondel, Emma
- Henriette.

Le trente-un Mai _____ mil huit cent quatre-vingt-
dix-sept _____ à deux heures _____ minutes du matin _____
est _____ née à Crissier, _____

Blondel, Emma Henriette, fil le légitime _____
de Blondel, François Louis Emile, _____ Profession: agriculteur _____
de Bussigny, _____ domicilié à Crissier _____
et de Marie Lina Elise née Petit sa femme, _____
de Crissier. _____

Inscrit au présent registre le trente-un Mai _____
mil huit cent quatre-vingt-dix-sept, _____ sur la déclaration du père de l'enfant.

Confirmé après lecture faite:

Emile Blondel

Communiqué à l'Etat Civil
de Bussigny.

L'OFFICIER DE L'ÉTAT CIVIL:

W. Pouxochon

N^o 53.Petit, Berthe Elise.Le premier Juin _____ mil huit cent quatre-vingt-
dix-sept _____ à midi _____ heure _____ trente minutes du _____

est _____ né e à u Mont-sur-Lausanne, _____

Petit, Berthe Elise, _____ fil le légitime _____

de Petit, Gustave Louis, _____ Profession: agriculteur _____

de Crissier, _____ domicilié à u Mont _____

et de Marie née Diserens sa femme, _____

de Savigny _____

Inscrit au présent registre le premier Juin _____
mil huit cent quatre-vingt-dix-sept, _____ sur la déclaration d u père de l'enfant _____

Confirmé après lecture faite :

Petit Louis

Communiqué point _____

L'OFFICIER DE L'ÉTAT CIVIL :

*W. L. L...*N^o 54.Blanc, Marcel Louis.Le premier Juin _____ mil huit cent quatre-vingt-
dix-sept _____ à cinq heures _____ trente minutes du matin _____

est _____ né à Renens, _____

Blanc, Marcel Louis, _____ fil légitime _____

de Blanc, Marc Louis, _____ Profession: Employé I. S. _____

de Travers (Ch^{on} de Henchâtel) domicilié à Renens _____

et de Marie Valentine née Salzmänn sa femme, _____

de Saint-Prex _____

Inscrit au présent registre le deux Juin _____
mil huit cent quatre-vingt-dix-sept, _____ sur la déclaration du père de l'enfant _____

Confirmé après lecture faite :

Blanc

Communiqué à l'Etat Civil _____

de Travers _____

L'OFFICIER DE L'ÉTAT CIVIL :

W. L. L...

N^o 55.
 Brun, Eugénie
 Ida.

Le premier Juin _____ mil huit cent quatre-vingt-
 dix-sept- _____ à six heures _____ minutes du soir _____
 est _____ née à u Mont-sur-Lausanne, _____
 Brun, Eugénie Ida, _____ fil le légitime _____
 de Brun, François, _____ Profession: agriculteur _____
 de Oulens près Echallens, _____ domicilié à u Mont- _____
 et de Emilie née Henny- sa femme, _____
 de Mont- _____

Inscrit au présent registre le deux Juin _____
 mil huit cent quatre-vingt- dix-sept-, _____ sur la déclaration du père de l'enfant- _____

Confirmé après lecture faite:

François Brun

Communiqué à l'Etat Civil
 de Echallens.

L'OFFICIER DE L'ÉTAT CIVIL:

V. Lecoq

N^o 56.
 Corbaz, Louis.

Le dix Juin _____ mil huit cent quatre-vingt-
 dix-sept- _____ à sept heures _____ trente minutes du matin _____
 est _____ né à Romanel, _____
 Corbaz, Louis, _____ fil le légitime _____
 de Corbaz, Alexis, _____ Profession: agriculteur _____
 de Mont-sur-Lausanne, _____ domicilié à Romanel _____
 et de Albertine Louisa née Bovey- sa femme, _____
 de Cheseaux et de Romanel. _____

Inscrit au présent registre le dix Juin _____
 mil huit cent quatre-vingt- dix-sept-, _____ sur la déclaration du père de l'enfant- _____

Confirmé après lecture faite:

Alexis Corbaz

Communiqué point- _____

L'OFFICIER DE L'ÉTAT CIVIL:

V. Lecoq

N^o 57.
Pittet, Louis Alphonse

Le neuf Juin _____ mil huit cent quatre-vingt-
dix-sept _____ à onze heures _____ quarante-cinq minutes du matin _____
est _____ né à Prilly.

Pittet, Louis Alphonse, fil J légitime _____
de Pittet, Louis Auguste, _____ Profession: charpentier _____
de La Joux (Glâne, Fribourg) domicilié à Prilly _____
et de Cécile Catherine née Devaud sa femme _____
de Forcel (Fribourg) _____

Inscrit au présent registre le onze Juin _____
mil huit cent quatre-vingt-dix-sept, _____ sur la déclaration du père de l'enfant.

Confirmé après lecture faite:

Auguste Pittet

L'OFFICIER DE L'ÉTAT CIVIL:

Communiqué à l'Etat Civil

de Vuisternens-devant-Romont.

N^o 58.
Blatti, William
Frédéric.

Le dix Juin _____ mil huit cent quatre-vingt-
dix-sept _____ à onze heures _____ trente minutes du soir _____
est _____ né à Renens,

Blatti, William Frédéric, fil J légitime _____
de Blatti, Jean Gottlieb, _____ Profession: laitier _____
de Boltigen (Berne) _____ domicilié à Renens _____
et de Céline Adèle née Rosset sa femme, _____
de Bougy-Villar _____

Inscrit au présent registre le onze Juin _____
mil huit cent quatre-vingt-dix-sept, _____ sur la déclaration du père de l'enfant.

Confirmé après lecture faite:

Blatti Christophel

L'OFFICIER DE L'ÉTAT CIVIL:

Communiqué à l'Etat Civil

de Boltigen.

N^o 59.
Chenuz, Aloïs
Alexis.

Le quatorze Juin _____ mil huit cent quatre-vingt-
dix-sept _____ à trois heures _____ minutes du matin _____

est _____ né à Mont-sur-Lausanne, _____

Chenuz, Aloïs Alexis, fil J légitime _____

de Chenuz, Adolphe Jules Louis, _____ Profession: agriculteur _____

de Montricher, _____ domicilié à Mont- _____

et de Françoise Louise née Favre sa femme, _____

de Savigny et de Forel, _____

Inscrit au présent registre le quatorze Juin _____
mil huit cent quatre-vingt-dix-sept, _____ sur la déclaration de M^{me} Corbaz-Meylan
sage-femme au Mont- _____

Confirmé après lecture faite:

A. Corbaz Meylan,

Communiqué à l'Etat Civil
de l'Isle

L'OFFICIER DE L'ÉTAT CIVIL:

V. Perrenoud

N^o 60.
Borel, Maurice-
Jules.

Le quatorze Juin _____ mil huit cent quatre-vingt-
dix-sept _____ à six heures _____ trente minutes du soir _____

est _____ né à Prilly, _____

Borel, Maurice Jules, fil J légitime _____

de Borel, Louis, _____ Profession: journalier _____

de Forel et de Lutry, _____ domicilié à Prilly _____

et de Henriette Sophie née Gros sa femme _____

de Gloy _____

Inscrit au présent registre le seize Juin _____
mil huit cent quatre-vingt-dix-sept, _____ sur la déclaration de M^{me} Forelay,
sage-femme à Romanel, _____

Confirmé après lecture faite:

Jenny Forelay

Communiqué aux Etats Civils
de Forel et Lutry.

L'OFFICIER DE L'ÉTAT CIVIL:

V. Perrenoud

N^o 61.
Dasslon, Paul-
Albert-Joseph.

Le vingt-Juin _____ mil huit cent quatre-vingt-
dix-sept- à cinq heures _____ trente minutes du soir _____
est _____ né à Crissier,

Dasslon, Paul Albert-Joseph, fil J il légitime _____
de Dasslon, Marie Cirille, _____ Profession: domestique _____
de Gruyères, la Tour et Fribourg, domiciliée à Lausanne (en séjour à Crissier)
et de fille elle-même de Dasslon, Joseph Nicolas Antoine et de Marie-
de Madeleine née Ansermot.

Inscrit au présent registre le vingt-trois Juin _____
mil huit cent quatre-vingt-dix-sept, _____ sur la déclaration de M^{me} Henriette Rouffy-
Petit, sage-femme à Crissier.

Confirmé après lecture faite :

Henriette Rouffy Petit.

L'OFFICIER DE L'ÉTAT CIVIL :

Communiqué aux États Civils de Gruyères,
la Tour de Grême, Fribourg et Lausanne.

H. Rouffy

N^o 62.
Delaporte, Edouard
- Émile.

Le vingt-trois Juin _____ mil huit cent quatre-vingt-
dix-sept- à quatre heures _____ minutes du matin _____
est _____ né à Cheseaux,

Delaporte, Edouard Émile, fil J légitime _____
de Delaporte, Albert Émile, _____ Profession: agriculteur _____
de Gimel _____ domicilié à Cheseaux _____
et de Marie Julie née Prodolliet sa femme, _____
de Yens.

Inscrit au présent registre le vingt-quatre Juin _____
mil huit cent quatre-vingt-dix-sept- sur la déclaration du père de l'enfant _____

Confirmé après lecture faite :

Albert Delaporte

L'OFFICIER DE L'ÉTAT CIVIL :

Communiqué à l'État Civil
de Gimel _____

H. Rouffy

N^o 63.
Duperret, Albert-
Robert.

Le vingt-quatre Juin _____ mil huit cent quatre-vingt-
dix-sept _____ à neuf heures _____ minutes du Soir _____
est _____ né à u Mont-sur-Lausanne, _____
Duperret, Albert-Robert, fil^s légitime _____
de Duperret, Charles Louis, _____ Profession: agriculteur _____
de Mont-et-de-Rougemont, domicilié à u Mont- _____
et de Lina Henriette née Belet sa femme, _____
de Mont- _____
Inscrit au présent registre le vingt-cinq Juin _____
mil huit cent quatre-vingt-dix-sept, _____ sur la déclaration d u père de l'enfant.

Confirmé après lecture faite :

Duperret Charles Louis

L'OFFICIER DE L'ÉTAT CIVIL:

Communiqué à l'État Civil

de Rougemont.

V. Perrenoud

N^o 64.
Baillens, Jenny-
Lina.

Le vingt-cinq Juin _____ mil huit cent quatre-vingt-
dix-sept _____ à neuf heures _____ minutes du matin _____
est _____ née à u Mont-sur-Lausanne, _____
Baillens, Jenny-Lina, _____ fil le légitime _____
de Baillens, Ulrich François Henri, _____ Profession: agriculteur _____
de Lausanne, _____ domicilié à u Mont- _____
et de Julie Louise née Henny sa femme, _____
de Mont-et-de-Gurzelen (Berne) _____
Inscrit au présent registre le vingt-six Juin _____
mil huit cent quatre-vingt-dix-sept, _____ sur la déclaration d u père de l'enfant.

Confirmé après lecture faite :

Baillens Ulrich

L'OFFICIER DE L'ÉTAT CIVIL:

Communiqué à l'État Civil

de Lausanne.

V. Perrenoud

N^o 65.
Favre, Marguerite
Louise.

Le vingt-six Juin _____ mil huit cent quatre-vingt-
dix-sept _____ à sept heures _____ cinquante minutes du matin _____
est _____ né e à Renens,

Favre, Marguerite Louise, fil le légitime _____
de Favre, François Louis, _____ Profession: Employé I. S. _____
de Bavois, _____ domicilié à Renens _____
et de Victorine Rosine née Cevvey- sa femme, _____
de Cheseaux.

Inscrit au présent registre le vingt-six Juin _____
mil huit cent quatre-vingt-dix-sept, _____ sur la déclaration du père de l'enfant.

Confirmé après lecture faite :

Favre L.

L'OFFICIER DE L'ÉTAT CIVIL :

Communiqué à l'Etat Civil

de Chavornay.

[Signature]

N^o 66.
Dutoit, Albert-
George.

Le vingt-huit Juin _____ mil huit cent quatre-vingt-
dix-sept _____ à deux heures _____ minutes du matin _____
est _____ né à Prilly,

Dutoit, Albert-George, fil J légitime _____
de Dutoit, Alexis, _____ Profession: M^{re} cordonnier _____
de Moudon et de Chavanne, domicilié à Prilly _____
et de Eugénie née Estoppey- sa femme, _____
de Granges.

Inscrit au présent registre le vingt-neuf Juin _____
mil huit cent quatre-vingt-dix-sept, _____ sur la déclaration du père de l'enfant.

Confirmé après lecture faite :

Alexis Dutoit

L'OFFICIER DE L'ÉTAT CIVIL :

Communiqué à l'Etat Civil

de Moudon

[Signature]

N° 67.
Gringet, Marthe
Alice.

Le vingt-huit Juin _____ mil huit cent quatre-vingt-
dix-sept _____ à trois heures _____ minutes du soir _____
est _____ née à Cheseaux, _____

Gringet, Marthe Alice, _____ fille légitime et jumelle _____
de Gringet, Edouard, _____ Profession: agriculteur _____
de Eugy, _____ domicilié à Cheseaux _____
et de Mélanie née Berger sa femme, _____
de Langnau (Berne) _____

Inscrit au présent registre le vingt-neuf Juin _____
mil huit cent quatre-vingt-dix-sept _____ sur la déclaration de M^{me} Jenny Foretay,
sage-femme à Romanel. _____

Confirmé après lecture faite :

Jenny Foretay

L'OFFICIER DE L'ÉTAT CIVIL :

Communiqué à l'Etat Civil
de Botten. _____



N° 68.
Gringet, Georgette
Blanche.

Le vingt-huit Juin _____ mil huit cent quatre-vingt-
dix-sept _____ à trois heures _____ dix minutes du soir _____
est _____ née à Cheseaux, _____

Gringet, Georgette Blanche, _____ fille légitime et jumelle _____
de Gringet, Edouard, _____ Profession: agriculteur _____
de Eugy, _____ domicilié à Cheseaux _____
et de Mélanie née Berger sa femme, _____
de Langnau (Berne) _____

Inscrit au présent registre le vingt-neuf Juin _____
mil huit cent quatre-vingt-dix-sept _____ sur la déclaration de M^{me} Jenny Foretay,
sage-femme à Romanel. _____

Confirmé après lecture faite :

Jenny Foretay

L'OFFICIER DE L'ÉTAT CIVIL :

Communiqué à l'Etat Civil
de Botten. _____



N^o 69.Genthorey, Etienne
Daniel.

Bajat, Etienne Daniel

Par acte de légitimation de ce jour, signé devant l'Officier d'Etat Civil soussigné, Bajat, Pierre, galocher, de Marnans (Yère, France), domicilié à Renens et son épouse Augusta Elise Genthorey, dont le mariage a eu lieu aujourd'hui 13 Janvier 1900, ont reconnu Genthorey, Etienne Daniel, comme étant leur enfant, légitimé par leur mariage. En conséquence, l'enfant Genthorey, Etienne Daniel, prend le nom de Bajat, Etienne Daniel, fils légitime des susnommés. Romanet le 13 Janvier 1900. - l'off. d'Etat civil

Le trente Juin _____ mil huit cent quatre-vingt-

dix-sept _____ à dix _____ heure J _____ minutes du Soir _____

est _____ né à Renens,

Genthorey, Etienne Daniel, fil J il légitime _____

de Genthorey, Augusta Elise, _____ Profession: ménagère _____

de Dompierre, _____ domiciliée à Renens _____

et de fille elle-même de Genthorey, Jean Daniel et de Jeannette Ma-

de rianne née Murisier _____

Inscrit au présent registre le trois Juillet _____

mil huit cent quatre-vingt-dix-sept _____ sur la déclaration de M^{me} Marie Genthorey,

à Renens, grand-mère de l'enfant. _____

Confirmé après lecture faite :

Marie Genthorey

L'OFFICIER DE L'ETAT CIVIL :

Communiqué à l'Etat Civil _____

de Lucens. _____

N^o 70.Ramuz, Berthe
Louise Emilie.

Le trois Juillet _____ mil huit cent quatre-vingt-

dix-sept _____ à onze _____ heure J _____ minutes du matin _____

est _____ née à Cheseaux,

Ramuz, Berthe Louise Emilie, fil le légitime _____

de Ramuz, Emile Charles, _____ Profession: agriculteur _____

de Sullens, _____ domicilié à Cheseaux, _____

et de Jeanne Louise Henriette née Davel sa femme, _____

de Cully et de Lutry _____

Inscrit au présent registre le cinq Juillet _____

mil huit cent quatre-vingt-dix-sept _____ sur la déclaration du père de l'enfant. _____

Confirmé après lecture faite :

E Ramuz

L'OFFICIER DE L'ETAT CIVIL :

Communiqué à l'Etat Civil _____

de Sullens. _____

N^o 71.
Michon, Auguste
Ernest

Le sept Juillet _____ mil huit cent quatre-vingt-
dix-sept _____ à cinq heures _____ minutes du matin _____
est _____ né à Cheseaux, _____

Michon, Auguste Ernest, fil J légitime _____
de Michon, Henri, _____ Profession : agriculteur _____
de Froideville, _____ domicilié à Cheseaux _____
et de Elise Jenny-Henriette née Regamey sa femme, _____
de Lausanne. _____

Inscrit au présent registre le sept Juillet _____
mil huit cent quatre-vingt-dix-sept, _____ sur la déclaration du père de l'enfant _____

Confirmé après lecture faite :

Henri Michon

Communiqué à l'Etat Civil

de Baltens _____

L'OFFICIER DE L'ÉTAT CIVIL :

[Signature]

N^o 72.
Häni, Arnold
Roger.

Le sept Juillet _____ mil huit cent quatre-vingt-
dix-sept _____ à une heure _____ minutes du matin _____
est _____ né à Jouxteny-Mézery, _____

Häni, Arnold Roger, fil J légitime _____
de Häni, Nicolas, _____ Profession : jardinier _____
de Grossaffoltern (Berne) _____ domicilié à Jouxteny-Mézery _____
et de Maria née Bülkofer sa femme, _____
de Yechigen (Berne) _____

Inscrit au présent registre le sept Juillet _____
mil huit cent quatre-vingt-dix-sept, _____ sur la déclaration du père de l'enfant _____

Confirmé après lecture faite :

Häni

Communiqué à l'Etat Civil

de Grossaffoltern _____

L'OFFICIER DE L'ÉTAT CIVIL :

[Signature]

N^o 73.
Germano, Charles.

Le quatre Juillet _____ mil huit cent quatre-vingt-
 dix-sept _____ à trois heures _____ minutes du Soir _____

est _____ né à Prilly _____

Germano, Charles, _____ fil J _____ légitime _____

de Germano, Jean, _____ Profession: charretier _____

de Cigliano (Novare, Italie) _____ domicilié à Prilly _____

et de Marie Thérèse née Gjolito sa femme, _____

de Cigliano. _____

Inscrit au présent registre le sept Juillet _____

mil huit cent quatre-vingt-dix-sept, _____ sur la déclaration du père de l'enfant _____

Confirmé après lecture faite :

Germano Giovanni

L'OFFICIER DE L'ÉTAT CIVIL :

Communiqué à la Chancellerie d'Etat _____

R. Ponceau

N^o 74.
Chapuis, Adèle.
Eugénie.

Le huit Juillet _____ mil huit cent quatre-vingt-
 dix-sept _____ à trois heures _____ minutes du matin _____

est _____ née à Romanel, _____

Chapuis, Adèle Eugénie, _____ fil le _____ légitime _____

de Chapuis, Jules, _____ Profession: agriculteur _____

de Romanel, _____ domicilié à Romanel, _____

et de Caroline née Henny sa femme _____

de Mont-sur-Lausanne. _____

Inscrit au présent registre le neuf Juillet _____

mil huit cent quatre-vingt-dix-sept, _____ sur la déclaration du père de l'enfant _____

Confirmé après lecture faite :

J. Chapuis.

L'OFFICIER DE L'ÉTAT CIVIL :

Communiqué point _____

R. Ponceau

N^o 75.
Chappuis, Alice
Marguerite.

Le douze Juillet _____ mil huit cent quatre-vingt-
dix-sept _____ à onze heures _____ trente minutes du matin _____
est _____ née à Prilly (ville de Cery) _____
Chappuis, Alice Marguerite, fil le légitime _____
de Chappuis, Alfred, _____ Profession : Jardinier à l'Asile de Cery
de Oulens et d'Éclagnens, _____ domicilié à Prilly _____
et de Louise Rosette née Baudraz sa femme, _____
de Agiez et de Suchy _____

Inscrit au présent registre le treize Juillet _____
mil huit cent quatre-vingt-dix-sept, _____ sur la déclaration du père de l'enfant _____

Confirmé après lecture faite :

Alfred Chappuis

Communiqué à l'État Civil
d'Échallens.

L'OFFICIER DE L'ÉTAT CIVIL :

H. Perruchon

N^o 76.
Martin, Henri.

Le quatorze Juillet _____ mil huit cent quatre-vingt-
dix-sept _____ à onze heures _____ trente minutes du matin _____
est _____ né à Crissier, _____
Martin, Henri, _____ fil le légitime _____
de Martin, Louis Jules Henri, _____ Profession : agriculteur _____
de Froideville, _____ domicilié à Crissier _____
et de Augustine Cécile Caroline Jeannette née Dupuis sa femme _____
de Grancy _____

Inscrit au présent registre le quatorze Juillet _____
mil huit cent quatre-vingt-dix-sept, _____ sur la déclaration du père de l'enfant _____

Confirmé après lecture faite :

Jules Martin

Communiqué à l'État Civil
de Bottens.

L'OFFICIER DE L'ÉTAT CIVIL :

H. Perruchon

N^o 77.
Jaquier, Pierre
Alcide.

Le quinze Juillet _____ mil huit cent quatre-vingt-
dix-sept _____ à sept heures _____ trente minutes du matin _____
est _____ né à Renen,

Jaquier, Pierre Alcide, fil J. légitime _____
de Jaquier, Alcide, _____ Profession: Employé J. J. _____
de Villars-le-Comte, _____ domicilié à Renen _____
et de Louise Marie née Oehlé sa femme, _____
de Messenhausen (Hesse Darmstadt, Allemagne) _____

Inscrit au présent registre le quinze Juillet _____
mil huit cent quatre-vingt-dix-sept, _____ sur la déclaration du père de l'enfant _____

Confirmé après lecture faite :

Jaquier Alcide

Communiqué à l'Etat Civil
de Denezey

L'OFFICIER DE L'ÉTAT CIVIL :

W. Perruchon

N^o 78.
Favre, Yvonne
Avoële.

Le quinze Juillet _____ mil huit cent quatre-vingt-
dix-sept _____ à dix heures _____ minutes du matin _____
est _____ née à Cheseaux,

Favre, Yvonne Avoële, _____ fille légitime _____
de Favre, Charles François, _____ Profession: maréchal, _____
de Bavois, _____ domicilié à Cheseaux _____
et de Elise née Cosendai sa femme, _____
de Sassel _____

Inscrit au présent registre le dix-sept Juillet _____
mil huit cent quatre-vingt-dix-sept, _____ sur la déclaration du père de l'enfant _____

Confirmé après lecture faite :

François Favre maréchal

Communiqué à l'Etat Civil
de Chavornay

L'OFFICIER DE L'ÉTAT CIVIL :

W. Perruchon

N^o 79.
Troyon, Marie-
-Rose.

Le dix-neuf Juillet _____ mil huit cent quatre-vingt-
dix-sept _____ à sept heures _____ trente minutes du matin _____
est _____ né e à Cheseaux, _____

Troyon, Marie Rose, _____ fil le légitime _____
de Troyon, Charles Louis, _____ Profession : agriculteur _____
de Cheseaux, _____ domicilié à Cheseaux _____
et de Fanny née Gaudard sa femme, _____
de Lausanne, Echallens, Biolley-Orjulaz et Breigny-St-Barthélemy. _____

Inscrit au présent registre le vingt Juillet _____
mil huit cent quatre-vingt-dix-sept _____ sur la déclaration du père de l'enfant _____

Confirmé après lecture faite :

Charles Troyon

Communiqué point- _____

L'OFFICIER DE L'ÉTAT CIVIL :

H. Lecomte

N^o 80.
Jonet, Francis.

Le vingt-deux Juillet _____ mil huit cent quatre-vingt-
dix-sept _____ à une heure _____ trente minutes du matin _____
est _____ né à Crissier, _____

Jonet, Francis, _____ fil J légitime _____
de Jonet, Charles Henri, _____ Profession : cafetier _____
de Yaulion, _____ domicilié à Crissier _____
et de Louise Emilie née Chabloz sa femme, _____
de Château-d'Oex. _____

Inscrit au présent registre le vingt-quatre Juillet _____
mil huit cent quatre-vingt-dix-sept, _____ sur la déclaration du père de l'enfant _____

Confirmé après lecture faite :

Jonet Henri

Communiqué à l'Etat Civil
de Yaulion.

L'OFFICIER DE L'ÉTAT CIVIL :

H. Lecomte

N^o 81.
Itten, Gottfried-
Charles.

Le vingt-quatre Juillet _____ mil huit cent quatre-vingt-
dix-sept _____ à dix heures J _____ minutes du matin _____
est _____ né à Jouxtenz-Mézery _____

Itten, Gottfried Charles, _____ fil J légitime _____

de Itten, Gottfried, _____ Profession: Cocher _____

de Spiez (C^{anton} de Berne) _____ domicilié à Lausanne, _____

et de Marie Louise Emma, dite Louisa née Blanchard sa femme, _____

de Jouxtenz-Mézery (en séjour au dit-lieu) _____

Inscrit au présent registre le vingt-quatre Juillet _____
mil huit cent quatre-vingt-dix-sept, _____ sur la déclaration du père de l'enfant _____

Confirmé après lecture faite :

Gottfried Itten.

L'OFFICIER DE L'ÉTAT CIVIL :

Communiqué aux États Civils
de Spiez et Lausanne.

[Signature]

N^o 82.
Badoux, Henri.

Le vingt-quatre Juillet _____ mil huit cent quatre-vingt-
dix-sept _____ à minuit heures _____ trente minutes du _____

est _____ né à Renens, _____

Badoux, Henri, _____ fil J légitime _____

de Badoux, Henri, _____ Profession: Employé I. J. _____

de Cremin, _____ domicilié à Renens _____

et de Hélène née Amaudruz sa femme, _____

du Mont- _____

Inscrit au présent registre le vingt-quatre Juillet _____
mil huit cent quatre-vingt-dix-sept, _____ sur la déclaration du père de l'enfant _____

Confirmé après lecture faite :

Badoux Henri

L'OFFICIER DE L'ÉTAT CIVIL :

Communiqué à l'Etat Civil
de Lucens.

[Signature]

N^o 83.
Belet, Gustave
- Auguste.

Le vingt-six Juillet _____ mil huit cent quatre-vingt-
dix-sept _____ à deux heures _____ trente minutes du matin _____

est _____ né à u Mont-sur-Lausanne, _____

Belet, Gustave Auguste, _____ fil l^e légitime _____

de Belet, Alfred Jules Louis, _____ Profession: agriculteur _____

de Mont, _____ domicilié à u Mont- _____

et de Léa Françoise née Thuillard sa femme, _____

de Froideville. _____

Inscrit au présent registre le vingt-six Juillet- _____
mil huit cent quatre-vingt-dix-sept, _____ sur la déclaration du père de l'enfant- _____

Confirmé après lecture faite:

Belet Alfred

Communiqué point _____

L'OFFICIER DE L'ÉTAT CIVIL:

A. Loubson

N^o 84.
Coffy, Marie Ida.

Le vingt-six Juillet _____ mil huit cent quatre-vingt-
dix-sept _____ à cinq heures _____ minutes du Soir _____

est _____ née à Prilly, _____

Coffy, Marie Ida, _____ fil le légitime _____

de Coffy, Joseph, _____ Profession: agriculteur _____

de La Baume (H^{te} Savoie) domicilié à Prilly _____

et de Marie Bertha née Läderach sa femme, _____

de Worb (Berne) _____

Inscrit au présent registre le vingt-huit Juillet- _____
mil huit cent quatre-vingt-dix-sept, _____ sur la déclaration du père de l'enfant- _____

Confirmé après lecture faite:

Joseph Coffy

Communiqué à la Chancellerie
d'Etat.

L'OFFICIER DE L'ÉTAT CIVIL:

A. Loubson

N^o 85.
 Henny, Madeleine
 Henriette.

Le premier Août _____ mil huit cent quatre-vingt-
 dix-sept _____ à huit _____ heure J _____ minutes du soir _____
 est _____ né e _____ à u Mont-sur-Lausanne, _____

Henny, Madeleine Henriette, fil le légitime _____
 de Henny, Ernest Auguste, _____ Profession: charcutier _____
 de Gurzelen (Berne) _____ domicilié à u Mont- _____
 et de Louise Henriette née Bredaz sa femme, _____
 de Chevilly _____.

Inscrit au présent registre le deux Août _____
 mil huit cent quatre-vingt-dix-sept _____ sur la déclaration du père de l'enfant _____.

Confirmé après lecture faite :

Henny Ernest

Communiqué à l'Etat-Civil

de Gurzelen _____.

L'OFFICIER DE L'ÉTAT CIVIL :

P. Ferrière

N^o 86.
 Pache, Théodore.

Le huit Août _____ mil huit cent quatre-vingt-
 dix-sept _____ à onze _____ heure J _____ trente minutes du soir _____
 est _____ né _____ à u Mont-sur-Lausanne, _____

Pache, Théodore, _____ fil J légitime _____
 de Pache, Alphonse, _____ Profession: agriculteur _____
 de Chapelles, _____ domicilié à u Mont- _____
 et de Aline Hannelle née Brochon sa femme, _____
 de Naz _____.

Inscrit au présent registre le neuf Août _____
 mil huit cent quatre-vingt-dix-sept _____ sur la déclaration du père de l'enfant _____.

Confirmé après lecture faite :

Pache Alphonse

Communiqué à l'Etat-Civil

de St Cierges _____.

L'OFFICIER DE L'ÉTAT CIVIL :

P. Ferrière

N^o 87.
Syrvet, Henri-
Pierre.

Le huit Août _____ mil huit cent quatre-vingt-
dix-sept _____ à six heures _____ minutes du soir _____

est _____ né à Prilly _____

Syrvet, Henri Pierre, _____ fils légitime _____

de Syrvet, Pierre Henri, _____ Profession: vigneron _____

de Prilly, _____ domicilié à Prilly _____

et de Louise Rosine Oschanz née Baudraz sa femme, _____

de Sigriswyl (Berne) _____

Inscrit au présent registre le onze Août _____

mil huit cent quatre-vingt-dix-sept, _____ sur la déclaration de M^{me} Jenny Foretay,
sage-femme à Romanel. _____

Confirmé après lecture faite:

Jenny Foretay

L'OFFICIER DE L'ÉTAT CIVIL:

A. L. Foretay

Communiqué point. _____

N^o 88.
Viredaz, Henri
Charles Édouard.

Le onze Août _____ mil huit cent quatre-vingt-
dix-sept _____ à dix heures _____ minutes du soir _____

est _____ né à Crissier, _____

Viredaz, Henri Charles Édouard, _____ fils légitime _____

de Viredaz, Louis Henri Charles, _____ Profession: charpentier _____

de Crissier, _____ domicilié à Crissier _____

et de Marie Charlotte Sophie née Richard sa femme, _____

de Crissier. _____

Inscrit au présent registre le douze Août _____

mil huit cent quatre-vingt-dix-sept _____ sur la déclaration du père de l'enfant _____

Confirmé après lecture faite:

Henri Viredaz

L'OFFICIER DE L'ÉTAT CIVIL:

A. L. Foretay

Communiqué point. _____

N^o 89.
 Masson, Aloïs
 Henri.

Le dix-huit Août _____ mil huit cent quatre-vingt-
 dix-sept à sept heure J _____ minutes du Soir _____
 est _____ né à Prilly,

Masson, Aloïs Henri, fil J légitime _____
 de Masson, Jules Louis Albert, Profession: Employé à Cery-
 de Scublens, domicilié à Prilly _____
 et de Adèle née Aguet sa femme, _____
 de Lutry et de Sullens.

Inscrit au présent registre le vingt-cinq _____
 mil huit cent quatre-vingt-dix-sept, _____ sur la déclaration du père de l'enfant _____

Confirmé après lecture faite:

Masson Louis

Communiqué à l'Etat Civil
 de Scublens.

L'OFFICIER DE L'ÉTAT CIVIL:

N. Luchon

N^o 90.
 Versel, Marguerite
 Octavie.

Le dix-neuf Août _____ mil huit cent quatre-vingt-
 dix-sept à sept heure J _____ minutes du Soir _____
 est _____ née à Prilly,

Versel, Marguerite Octavie, fil le légitime _____
 de Versel, Julien, Profession: agriculteur _____
 de Rovray, domicilié à Préverenges, _____
 et de Emma Catherine née Dégallier sa femme, _____
 de Prilly, y domiciliée.

Inscrit au présent registre le vingt-un Août _____
 mil huit cent quatre-vingt-dix-sept, _____ sur la déclaration de M^{me} Jenny Foretay
 sage-femme à Romanel.

Confirmé après lecture faite:

Jenny Foretay

Communiqué aux Etats Civils
 de Yvonand et Lonay.

L'OFFICIER DE L'ÉTAT CIVIL:

N. Luchon

N^o 91.
Bigler, Léa
Louise.

Le *vingt-trois Août* _____ mil huit cent quatre-vingt-
dix-sept _____ à *une* heure _____ *minutes* du *Soir* _____
est _____ né e à u *Mont-sur-Lausanne*, _____
Bigler, Léa Louise, _____ fil le légitime _____
de *Bigler, Jules*, _____ Profession : *agriculteur* _____
de *Muri (Berne)* _____ domicilié à u *Mont* _____
et de *Léa Jenny-née Thuillard* sa femme _____
de *Froidville* _____

Inscrit au présent registre le *vingt-trois Août* _____
mil huit cent quatre-vingt-*dix-sept*, _____ sur la déclaration du *père de l'enfant* _____

Confirmé après lecture faite :

Bigler Jules

L'OFFICIER DE L'ÉTAT CIVIL :

Communiqué à l'État-Civil
de *Muri* _____

V. Fournier

N^o 92.
Héritier, Louise

Le *vingt-six Août* _____ mil huit cent quatre-vingt-
dix-sept _____ à *deux* heures _____ *minutes* du *matin* _____
est _____ né e à *Crissier*, _____
Héritier, Louise, _____ fil le légitime _____
de *Héritier, Henri*, _____ Profession : *Scieur* _____
de *Mollondin*, _____ domicilié à *Crissier* _____
et de *Fanchette Augustine née Bavan* sa femme, _____
de *Sullens* _____

Inscrit au présent registre le *vingt-huit Août* _____
mil huit cent quatre-vingt-*dix-sept*, _____ sur la déclaration de *M^{me} Rouffy, sage-fem-*
me à Crissier _____

Confirmé après lecture faite :

M^{me} Rouffy Petit

L'OFFICIER DE L'ÉTAT CIVIL :

Communiqué à l'État-Civil
de *Mollondin* _____

V. Fournier

N^o 93.
Gavillet, Paul
- Emile.

Le deux septembre _____ mil huit cent quatre-vingt-
dix-sept _____ à une heure _____ minutes du matin _____

est _____ né à l'Asile de Cery, rière Prilly, _____

Gavillet, Paul Emile, _____ fil J. légitime _____

de Gavillet, Emile, _____ Profession: Éconôme _____

de Teney et Ycherens, _____ domicilié à l'Asile de Cery _____

et de Anna née Bersier sa femme, _____

de Villarzel, Cully et Lutry _____

Inscrit au présent registre le trois septembre _____

mil huit cent quatre-vingt-dix-sept, _____ sur la déclaration du père de l'enfant _____

Confirmé après lecture faite:

Gavillet

Communiqué aux États Civils

de Corcelles-le-Jorat et Moudon.

L'OFFICIER DE L'ÉTAT CIVIL:

H. Gressin

N^o 94.
Aebi, Paul Martin

Le trois septembre _____ mil huit cent quatre-vingt-
dix-sept _____ à onze heures _____ cinquante-cinq minutes du soir _____

est _____ né à Crissier, _____

Aebi, Paul Martin, _____ fil J. légitime _____

de Aebi, Martin Paul, _____ Profession: Employé J. S. _____

de Heimiswyl (Berne) _____ domicilié à Crissier _____

et de Anna Elisabeth née Pauli sa femme, _____

de Guggisberg (Berne) _____

Inscrit au présent registre le quatre septembre _____

mil huit cent quatre-vingt-dix-sept, _____ sur la déclaration du père de l'enfant _____

Confirmé après lecture faite:

Paul Aebi

Communiqué à l'État Civil

de Heimiswyl

L'OFFICIER DE L'ÉTAT CIVIL:

H. Gressin

N^o 95.
Bornand, Marcel
Adrien Henri.

Le *neuf septembre* _____ mil huit cent quatre-vingt-
dix-sept _____ à *sept* heures _____ *minutes* du *matin* _____

est _____ né à *Mont-sur-Lausanne (La Flaz)* _____

Bornand, Marcel Adrien Henri, fil *J* légitime _____

de *Bornand, Walther Adolphe*, _____ Profession: *agriculteur* _____

de *Sainte-Croix*, _____ domicilié à *La Flaz*, *rière le Mont* _____

et de *Rose Marguerite née Coigny* sa femme, _____

de *Champtauraz*. _____

Inscrit au présent registre le *onze septembre* _____
mil huit cent quatre-vingt-*dix-sept*, _____ sur la déclaration d *u père de l'enfant* _____

Confirmé après lecture faite:

W. Bornand Coigny

L'OFFICIER DE L'ÉTAT CIVIL:

Communiqué à l'Etat Civil
de *Sainte-Croix*

V. P. P. P.

N^o 96.
Crotaz, Charles
Louis.

Le *dix septembre* _____ mil huit cent quatre-vingt-
dix-sept _____ à *midi* heures _____ *trente* minutes du _____

est _____ né à *Trilly*, _____

Crotaz, Charles Louis, _____ fil *J* légitime _____

de *Crotaz, Henri Charles*, _____ Profession: *Vigneron* _____

de *S^t Barthélemy*, _____ domicilié à *Trilly* _____

et de *Marie Hélène née Ravay* sa femme, _____

de *Valeyres-sous-Rances*. _____

Inscrit au présent registre le *onze septembre* _____
mil huit cent quatre-vingt-*dix-sept*, _____ sur la déclaration d *u père de l'enfant* _____

Confirmé après lecture faite:

Crotaz H. H.

L'OFFICIER DE L'ÉTAT CIVIL:

Communiqué à l'Etat Civil
de *Schallens*.

V. P. P. P.

En suite de décision du Conseil d'Etat
en date du 10 février 1903, la rectification
de l'acte ci-contre a été ordonnée en ce sens
que le nom de famille "Crotaz" écrit par
erreur avec un seul "t", soit écrit "Crotaz"
avec deux "t".

Romanel le 12 février 1903

Officier d'Etat Civil, *V. P. P. P.*



N^o 97.
Amaudruz, Elvine
Louise.

Le huit-septembre _____ mil huit cent quatre-vingt-
dix-sept _____ à quatre heures _____ minutes du soir _____
est _____ né e à Mont-sur-Lausanne, _____

Amaudruz, Elvine Louise, fille légitime _____
de Amaudruz, Edouard, _____ Profession: agriculteur _____
de Mont-, _____ domicilié à Mont- _____
et de Mina Ida née Bigler sa femme, _____
de Rychigen (Worb, Berne) _____

Inscrit au présent registre le onze septembre _____
mil huit cent quatre-vingt-dix-sept, _____ sur la déclaration du père de l'enfant- _____

Confirmé après lecture faite:

Edouard Amaudruz,

Communiqué point- _____

L'OFFICIER DE L'ÉTAT CIVIL:

H. L. L.

N^o 98.
Girardet, Marcel
Victor.

Le seize septembre _____ mil huit cent quatre-vingt-
dix-sept _____ à huit heures _____ trente minutes du matin _____
est _____ né à Prilly, _____

Girardet, Marcel Victor, fil J légitime _____
de Girardet, Ernest-Samuel, _____ Profession: cafetier _____
de Prilly, _____ domicilié à Prilly _____
et de Marie Elise née Ray sa femme, _____
de Schichen. _____

Inscrit au présent registre le dix-sept septembre _____
mil huit cent quatre-vingt-dix-sept, _____ sur la déclaration du père de l'enfant- _____

Confirmé après lecture faite:

E. Girardet

Communiqué point- _____

L'OFFICIER DE L'ÉTAT CIVIL:

H. L. L.

N° 99.

Drescher, Alexandre
Henri Frédéric.

Le dix-neuf septembre _____ mil huit cent quatre-vingt-
dix-sept _____ à six heures _____ dix minutes du matin _____
est _____ né à Renens, _____

Drescher, Alexandre Henri Fr^{édéric}, ^{fil} légitime _____
de Drescher, Séraphin Henri, _____ Profession: *potier* _____
de Ouled-Rahmoun (D^{ép}: de Constantine domicilié à Renens) _____
(Algérie)
et de Pierrette née Gaud sa femme _____
de Passeurier (H^{te} Savoie) _____

Inscrit au présent registre le vingt-sept septembre _____
mil huit cent quatre-vingt-dix-sept, _____ sur la déclaration du père de l'enfant _____

Confirmé après lecture faite:

Drescher Séraphin Henri

L'OFFICIER DE L'ÉTAT CIVIL:

Communiqué à la Chancellerie d'Etat.



N° 100.

Magistri, Wilhelmine
Juliette.

Le dix-huit-septembre _____ mil huit cent quatre-vingt-
dix-sept _____ à cinq heures _____ minutes du matin _____
est _____ née à Renens, _____

Magistri, Wilhelmine Juliette, ^{fil} légitime _____
de Magistri, Charles Antoine Jules, _____ Profession: *maçon* _____
de Bieno (Novare, Italie) _____ domicilié à Renens _____
et de Elise née Cruchon sa femme, _____
de Bercher. _____

Inscrit au présent registre le vingt-un septembre _____
mil huit cent quatre-vingt-dix-sept, _____ sur la déclaration du père de l'enfant _____

Confirmé après lecture faite:

Magistri, Carlo

L'OFFICIER DE L'ÉTAT CIVIL:

Communiqué à la Chancellerie
d'Etat.

N^o 101.
Simonet, Arnold
- Louis.

Le vingt-trois septembre _____ mil huit cent quatre-vingt-
dix-sept _____ à neuf heures _____ trente minutes du matin _____
est _____ né à Renens, _____

Simonet, Arnold Louis, _____ fil _____ légitime _____
de Simonet, Louis, _____ Profession: Employé I. S. _____
de Clavaleyres (Berne) _____ domicilié à Renens _____
et de Jenny Susanne née Bonnet sa femme, _____
de Renens. _____

Inscrit au présent registre le vingt-trois septembre _____
mil huit cent quatre-vingt-dix-sept, _____ sur la déclaration du père de l'enfant.

Confirmé après lecture faite :

Simonet L. S.

Communiqué à l'Etat Civil
de Münchenwyler

L'OFFICIER DE L'ÉTAT CIVIL :

W. Laroche

N^o 102.
Valet, Paul Louis.

Le vingt-quatre septembre _____ mil huit cent quatre-vingt-
dix-sept _____ à trois heures _____ minutes du matin _____
est _____ né à Renens, _____

Valet, Paul Louis, _____ fil _____ légitime _____
de Valet, Jules, _____ Profession: agriculteur _____
de Mex, _____ domicilié à Renens _____
et de Adèle Louise née Hennard sa femme, _____
de Cugy et de Boulens, _____

Inscrit au présent registre le vingt-six septembre _____
mil huit cent quatre-vingt-dix-sept, _____ sur la déclaration du père de l'enfant.

Confirmé après lecture faite :

Jules Valet

Communiqué à l'Etat Civil
de Sullens.

L'OFFICIER DE L'ÉTAT CIVIL :

W. Laroche

N^o 103.
Serex, Maurice
- Auguste.

Le vingt-six septembre _____ mil huit cent quatre-vingt-
dix-sept _____ à une heure _____ trente minutes du soir _____
est _____ né à Trilly, _____

Serex, Maurice Auguste, fil ^J légitime _____
de Serex, François Louis, _____ Profession : agriculteur _____
de Maraçon, _____ domicilié à Trilly _____
et de Rosine Louise Emilie née MASSON sa femme, _____
de Scublen J. _____

Inscrit au présent registre le vingt-huit septembre _____
mil huit cent quatre-vingt-dix-sept, _____ sur la déclaration du père de l'enfant _____.

Confirmé après lecture faite :

F. Louis Serex

Communiqué à l'Etat Civil
de Lulzieux.

L'OFFICIER DE L'ETAT CIVIL :

V. Lumbert

N^o 104.
Schneider, Marguerite
- Emma.

Le vingt-neuf septembre _____ mil huit cent quatre-vingt-
dix-sept _____ à onze heures _____ trente minutes du soir _____
est _____ née à Renens, _____

Schneider, Marguerite Emma, fil ^{le} légitime _____
de Schneider, Frédéric, _____ Profession : boulanger _____
de Signau (Berne) _____ domicilié à Renens _____
et de Fanny-Henriette née Visinand sa femme, _____
de Chesalles et de Maraçon _____

Inscrit au présent registre le trente septembre _____
mil huit cent quatre-vingt-dix-sept, _____ sur la déclaration du père de l'enfant _____.

Confirmé après lecture faite :

Frédéric Schneider

Communiqué à l'Etat Civil
de Signau.

L'OFFICIER DE L'ETAT CIVIL :

V. Lumbert

N^o 105.
Cavin, Juliette.

Le *premier Octobre* _____ mil huit cent quatre-vingt-
-dix-sept- à *une* heure _____ *minutes* du *matin* _____

est _____ née à *Mont-sur-Lausanne*, _____

Cavin, Juliette, _____ *fil le* légitime _____

de *Cavin, Henri*, _____ Profession : *Jellier* _____

de *Vulliens*, _____ domicilié à *Mont-* _____

et de *Elise Alexandrine née Domenjoz sa femme*, _____

de *Pully* _____

Inscrit au présent registre le *premier Octobre* _____
mil huit cent quatre-vingt- *-dix-sept-*, _____ sur la déclaration du *père de l'enfant* _____

Confirmé après lecture faite :

Henri Cavin

L'OFFICIER DE L'ÉTAT CIVIL :

Communiqué à l' *Etat-Civil*
de *Mézières*.

M. P. L. L. L.

N^o 106.
Cissot, Robert.

Le *trente septembre* _____ mil huit cent quatre-vingt-
-dix-sept- à *Six* heures _____ *minutes* du *soir* _____

est _____ né à *Crissier*, _____

Cissot, Robert, _____ *fil J* légitime _____

de *Cissot, Louis François*, _____ Profession : *agriculteur* _____

de *Crissier*, _____ domicilié à *Crissier* _____

et de *Louise Henriette Hermence née Cuérel sa femme*, _____

de *Villars-S^{te} Croix* _____

Inscrit au présent registre le *trois octobre* _____
mil huit cent quatre-vingt- *-dix-sept-*, _____ sur la déclaration du *père de l'enfant* _____

Confirmé après lecture faite :

Cissot Louis

L'OFFICIER DE L'ÉTAT CIVIL :

Communiqué *point*

M. P. L. L. L.

N^o 107.
Corboz, Marguerite.

Le trois Octobre _____ mil huit cent quatre-vingt-
dix-sept _____ à sept heures _____ minutes du matin _____
est _____ née à Romanel, _____
Corboz, Marguerite, _____ fille légitime _____
de Corboz, Gustave, _____ Profession: Chauffeur à l'usine de Cery-
de Chesalles sur Oron, _____ domicilié à Romanel _____
et de Marie Louise née Groux sa femme, _____
de Giez _____

Inscrit au présent registre le quatre octobre _____
mil huit cent quatre-vingt-dix-sept- _____ sur la déclaration du père de l'enfant _____

Confirmé après lecture faite :

Corboz Gustave

Communiqué à l'État Civil
de Oron _____

L'OFFICIER DE L'ÉTAT CIVIL :

N. Perruchon

N^o 108.
Rawyler, Louis
Robert.

Le six octobre _____ mil huit cent quatre-vingt-
dix-sept _____ à onze heures _____ trente minutes du matin _____
est _____ né à Crissier, _____
Rawyler, Louis Robert, _____ fils légitime _____
de Rawyler, Edouard, _____ Profession: maréchal _____
de Worben (C^{ton} de Berne) _____ domicilié à Crissier _____
et de Louise née Meylan sa femme, _____
de Lieu (Vallée de Joux) _____

Inscrit au présent registre le sept octobre _____
mil huit cent quatre-vingt-dix-sept- _____ sur la déclaration du père de l'enfant _____

Confirmé après lecture faite :

L. Rawyler

Communiqué à l'État Civil de Bürglen

L'OFFICIER DE L'ÉTAT CIVIL :

N. Perruchon

N^o 109.Kormann, Aimé.

Il résulte d'une communication du Bureau Cantonal d'Etat-Civil de Genève en date du 11 juillet 1923, que Kormann, Aimé, dont la naissance est inscrite dans l'acte ci-contre, a été reçu citoyen genevois, ressortissant à la Commune de Genève, le 22 mai 1923.

Inscrit le 1^{er} août 1923.l'Off^r d'Etat-Civil: *F. Lerochebon*

Le six octobre mil huit cent quatre-vingt-
dix-sept à neuf heure J minutes du soir

est né à u Mont-sur-Lausanne,

Kormann, Aimé, fil J légitime

de Kormann, Rodolphe, Profession: Cardonnier

de Gerzensee (Berne) domicilié à u Mont-

et de Alice Bertha Perrin née Belet-^{sa femme,}

de Chavannes-le-Chêne

Inscrit au présent registre le sept octobre

mil huit cent quatre-vingt- dix-sept sur la déclaration du père de l'enfant.

Confirmé après lecture faite :

Kormann Rodolphe

L'OFFICIER DE L'ÉTAT CIVIL :

Communiqué à l'Etat-Civil de Gerzensee.

F. Lerochebon

N^o 110.Daccord, Yvonne
Jeanne Elisabeth

Le sept octobre mil huit cent quatre-vingt-
dix-sept à quatre heure J minutes du soir

est née à u Mont-sur-Lausanne,

Daccord, Yvonne Jeanne Elisa ^{file} -beth légitime

de Daccord, Jules Louis, Profession: instituteur

de Cully et de Lutry, domicilié à u Mont-

et de Aline Hélène née Henneberger ^{sa femme,}

de Montpreveyres et Guggisberg (Berne)

Inscrit au présent registre le huit octobre

mil huit cent quatre-vingt- dix-sept sur la déclaration du père de l'enfant.

Confirmé après lecture faite :

Daccord

L'OFFICIER DE L'ÉTAT CIVIL :

Communiqué aux Etats-Civils de Cully et Lutry.

F. Lerochebon

N^o 111.
Rouffy, Léon Alfred

Le douze octobre _____ mil huit cent quatre-vingt-
dix-sept _____ à une heure _____ trente minutes du soir _____
est _____ né à Renens, _____
Rouffy, Léon Alfred, _____ fil J légitime _____
de Rouffy, Édouard Marc, _____ Profession : agriculteur _____
de Gessenay-et-Trilly, _____ domicilié à Renens _____
et de Louise Aimée née Henchoz sa femme, _____
de Rossinière. _____

Inscrit au présent registre le douze octobre _____
mil huit cent quatre-vingt-dix-sept, _____ sur la déclaration du père de l'enfant _____.

Confirmé après lecture faite :

Édouard Rouffy

Communiqué à l'État Civil de Saanen.

L'OFFICIER DE L'ÉTAT CIVIL :

V. Perrochon

N^o 112.
Capt., Ferdinand Émile.

Le dix-neuf octobre _____ mil huit cent quatre-vingt-
dix-sept _____ à onze heures _____ minutes du soir _____
est _____ né à Trilly, _____
Capt., Ferdinand Émile, _____ fil J légitime _____
de Capt., Jules Émile, _____ Profession : appareilleur _____
de Chenit, _____ domicilié à Trilly _____
et de Elisa Victorine née Duboux sa femme, _____
de Grandvaux-et-Lutry _____

Inscrit au présent registre le vingt-un octobre _____
mil huit cent quatre-vingt-dix-sept, _____ sur la déclaration du père de l'enfant _____.

Confirmé après lecture faite :

Capt. Émile

Communiqué à l'État Civil
du Sentier.

L'OFFICIER DE L'ÉTAT CIVIL :

V. Perrochon

N^o 113.
Perrochon, Rose-
-Hélène-

Le vingt-un Octobre _____ mil huit cent quatre-vingt-
-dix-sept- à quatre heures _____ minutes du Soir _____

est _____ née à Cheseaux, _____

Perrochon, Rose Hélène, _____ fil le légitime _____

de Perrochon, Auguste Louis, _____ Profession : agriculteur _____

de Cheseaux, _____ domicilié à Cheseaux _____

et de Lucie née Joyet- sa femme, _____

de Cheseaux. _____

Inscrit au présent registre le vingt-deux octobre _____
mil huit cent quatre-vingt-dix-sept- _____ sur la déclaration du père de l'enfant- _____

Confirmé après lecture faite :

Auguste Perrochon

Communiqué point _____

L'OFFICIER DE L'ÉTAT CIVIL :

A. Perrochon

N^o 114.
Porchet, Olga Irma

Le vingt-deux octobre _____ mil huit cent quatre-vingt-
-dix-sept- à huit heures _____ trente minutes du Soir _____

est _____ née à Mont-sur-Lausanne, _____

Porchet, Olga Irma, _____ fil le légitime _____

de Porchet, Émile, _____ Profession : agriculteur _____

de Corcelles-le-Jorat, _____ domicilié à Mont- _____

et de Hélène Louise née Tailleur sa femme, _____

de Lausanne. _____

Inscrit au présent registre le vingt-trois octobre _____
mil huit cent quatre-vingt-dix-sept-, _____ sur la déclaration du père de l'enfant- _____

Confirmé après lecture faite :

Émile Porchet

Communiqué à l'État-Civil
de Corcelles-le-Jorat- _____

L'OFFICIER DE L'ÉTAT CIVIL :

A. Perrochon

N° 115.
Blondel, Léon.

Le vingt-sept octobre _____ mil huit cent quatre-vingt-
dix-sept _____ à six heures _____ minutes du matin _____

est _____ né à Crissier, _____

Blondel, Léon, _____ fil J légitime _____

de Blondel, Louis Frédéric, _____ Profession : agriculteur _____

de Bussigny, _____ domicilié à Crissier _____

et de Elisa née Décoppet sa femme, _____

de Suscevaux _____

Inscrit au présent registre le vingt-huit octobre _____

mil huit cent quatre-vingt-dix-sept, _____ sur la déclaration du père de l'enfant. _____

Confirmé après lecture faite :

Louis Blondel

Communiqué à l'Etat Civil

de Bussigny _____

L'OFFICIER DE L'ÉTAT CIVIL :

H. Pouchon

N° 116.
Bussy, Marie Julia

Le vingt-sept octobre _____ mil huit cent quatre-vingt-
dix-sept _____ à neuf heures _____ trente minutes du matin _____

est _____ née à Crissier, _____

Bussy, Marie Julia, _____ fil le légitime _____

de Bussy, Jules Edouard, _____ Profession : agriculteur _____

de Crissier, _____ domicilié à Crissier _____

et de Marie Louise née Petit sa femme, _____

de Crissier _____

Inscrit au présent registre le vingt-huit octobre _____

mil huit cent quatre-vingt-dix-sept, _____ sur la déclaration du père de l'enfant. _____

Confirmé après lecture faite :

Edouard Bussy

Communiqué point-_____

L'OFFICIER DE L'ÉTAT CIVIL :

H. Pouchon

N^o 117.Joyet, David FernandLe quatre Novembre _____ mil huit cent quatre-vingt-
dix-sept- _____ à six heures _____ minutes du matin _____

est _____ né à Cheseaux, _____

Joyet, David Fernand, _____ fil J _____ légitime _____

de Joyet, Léonard, _____ Profession: agriculteur _____

de Cheseaux, _____ domicilié à Cheseaux _____

et de Bertha Fanny née Peitrequin sa femme, _____

de Romanel. _____

Inscrit au présent registre le quatre Novembre _____
mil huit cent quatre-vingt-dix-sept, _____ sur la déclaration du père de l'enfant _____

Confirmé après lecture faite :

Leonard Joyet

Communiqué point- _____

L'OFFICIER DE L'ÉTAT CIVIL :

N^o 118.Gaschen, Hélène
Rosa.Le quatorze novembre _____ mil huit cent quatre-vingt-
dix-sept- _____ à onze heures _____ minutes du matin _____

est _____ née à Renens, _____

Gaschen, Hélène Rosa, _____ fil le _____ légitime _____

de Gaschen, Frédéric Adolphe, _____ Profession: Employé I. S. _____

de Ins (C^{ton} de Berne) _____ domicilié à Renens _____

et de Cécile Charlotte Lucie née Saugeon sa femme, _____

de Renens. _____

Inscrit au présent registre le quinze novembre _____
mil huit cent quatre-vingt-dix-sept, _____ sur la déclaration du père de l'enfant _____

Confirmé après lecture faite :

Gaschen Frédéric

Communiqué à l'Etat Civil

- de Ins. -

L'OFFICIER DE L'ÉTAT CIVIL :



N^o 119.
 Willemmin, Louis-
 Eugène.

Le treize novembre _____ mil huit cent quatre-vingt-
 dix-sept- _____ à huit- _____ heure J _____ trente minutes du Soir _____
 est _____ né à Renens, _____

Willemmin, Louis Eugène, _____ fil J légitime _____
 de Willemmin, Ami Léon, _____ Profession : gendarme, _____
 de Genève (Ville) _____ domicilié à Genève _____
 et de Julie Charlotte Henriette née Bonnet- sa femme _____
 de Renens (en séjour au dit lieu) _____

Inscrit au présent registre le quinze novembre _____
 mil huit cent quatre-vingt- dix-sept- _____ sur la déclaration du père de l'enfant- _____

Confirmé après lecture faite :

Willemmin

Communiqué au Bureau Cantonal
 de l'Etat-Civil de Genève.

L'OFFICIER DE L'ÉTAT CIVIL :

P. Percebois

N^o 120.
 Corbaz, Lina
 Germaine.

Le vingt-deux novembre _____ mil huit cent quatre-vingt-
 dix-sept- _____ à onze heure J _____ minutes du Soir _____
 est _____ née à Mont-sur-Lausanne, _____

Corbaz, Lina Germaine, _____ fil le légitime _____
 de Corbaz, Auguste, _____ Profession : agriculteur _____
 du Mont, _____ domicilié à Mont- _____
 et de Victorine née Poterat- sa femme, _____
 de Morrens. _____

Inscrit au présent registre le vingt-cinq novembre _____
 mil huit cent quatre-vingt- dix-sept- _____ sur la déclaration du père de l'enfant- _____

Confirmé après lecture faite :

Aug. Corbaz

Communiqué point- _____

L'OFFICIER DE L'ÉTAT CIVIL :

P. Percebois

N^o 121.
 Steinmann, Marie
 Marguerite.

Le vingt-quatre novembre _____ mil huit cent quatre-vingt-
 dix-sept _____ à cinq heures _____ minutes du Soir _____
 est _____ née à Renens, _____

Steinmann, Marie Marguerite, fil le légitime _____
 de Steinmann, Friedrich, _____ Profession: ferrassier _____
 de Gempenach (Fribourg) _____ domicilié à Renens _____
 et de Rosina née Fuhrer sa femme, _____
 de Frutigen (Berne) _____

Inscrit au présent registre le vingt-six novembre _____
 mil huit cent quatre-vingt-dix-sept, _____ sur la déclaration du père de l'enfant _____

Confirmé après lecture faite:

Friedrich Steinmann

L'OFFICIER DE L'ÉTAT CIVIL:

Communiqué à l'État Civil de Gempenach.

[Signature]

N^o 122.
 Huck, Charles Eugène

Par lettre de bourgeoisie reçue L. Richard
 notaire, à Orbe, le 15 novembre 1915, et
 visée par le Conseil d'État dans le délai
 légal, Huck, Charles, père de Charles-
 Eugène, mentionné ci-contre, a été reçu,
 avec sa famille, au nombre des bourgeois
 de la Commune de Envy.

Inscrit le 5 février 1916.

l. Off. d'État Civil.

[Signature]

Le vingt-huit novembre _____ mil huit cent quatre-vingt-
 dix-sept _____ à une heure _____ trente minutes du Soir _____
 est _____ né à Prilly, _____

Huck, Charles Eugène, _____ fil J légitime _____
 de Huck, Charles, _____ Profession: jardinier _____
 de Steinbach (Grand Duché de Bade) domicilié à Prilly _____
 et de Rose Jenny née Glayre sa femme, _____
 de Bosflens _____

Inscrit au présent registre le vingt-neuf Novembre _____
 mil huit cent quatre-vingt-dix-sept, _____ sur la déclaration du père de l'enfant _____

Confirmé après lecture faite:

Charles Huck.

L'OFFICIER DE L'ÉTAT CIVIL:

Communiqué à la Chancellerie d'État.

[Signature]

N^o 123.
 Maccaud, Alice
 Louise.

Le *deux décembre* _____ mil huit cent quatre-vingt-
dix-sept _____ à *six* heures _____ *trente* minutes du *matin* _____
 est _____ née à *Crissier*, _____
Maccaud, Alice Louise, _____ fil le légitime _____
 de *Maccaud, Louis Frédéric*, _____ Profession : *agriculteur* _____
 de *Schallens*, _____ domicilié à *Crissier* _____
 et de *Marie Susanne Louise née Savanchy* sa femme, _____
 de *Lutry et de Villette*. _____
 Inscrit au présent registre le *deux décembre* _____
 mil huit cent quatre-vingt- *dix-sept*, _____ sur la déclaration du *père de l'enfant* _____

Confirmé après lecture faite :

Louis Frédéric Maccaud

Communiqué à l'État-Civil de *Schallens*.

L'OFFICIER DE L'ÉTAT CIVIL :

A. Guichenon

N^o 124.
 Chapuis, Ernest-
 Adrien.

Le *cinq décembre* _____ mil huit cent quatre-vingt-
dix-sept _____ à *deux* heures _____ ~~minutes~~ du *soir* _____
 est _____ né à *Romanel*, _____
Chapuis, Ernest-Adrien, _____ fil le légitime _____
 de *Chapuis, Adrien*, _____ Profession : *agriculteur* _____
 de *Romanel*, _____ domicilié à *Romanel* _____
 et de *Blanche Adrienne Jenny née Bovey* sa femme, _____
 de *Romanel et de Cheseaux*. _____
 Inscrit au présent registre le *six décembre* _____
 mil huit cent quatre-vingt- *dix-sept*, _____ sur la déclaration du *père de l'enfant* _____

Confirmé après lecture faite :

Adrien Chapuis

Communiqué *point*.

L'OFFICIER DE L'ÉTAT CIVIL :

A. Guichenon

N^o 125.
Cachin, Jules Henri

Le *neuf décembre* _____ mil huit cent quatre-vingt-
dix-sept _____ à *trois* heures _____ *quarante-cinq* minutes du *matin* _____

est _____ né à *Mont-sur-Lausanne*, _____

Cachin, Jules Henri, _____ fil *J* légitime _____

de *Cachin, Constant*, _____ Profession: *maréchal* _____

de *Cerniaz et de Chêne et Paquier*, domicilié à *Mont* _____

et de *Victoire née Chalet sa femme*, _____

de *Bavois*. _____

Inscrit au présent registre le *dix décembre* _____
mil huit cent quatre-vingt-*dix-sept*, _____ sur la déclaration d *u père de l'enfant* _____

Confirmé après lecture faite:

Constant Cachin

L'OFFICIER DE L'ÉTAT CIVIL:

Communiqué aux *États Civils*

de *Villarzel et Mollondin*

A. Perruchon

N^o 126.
Monneyron, Maurice
Jean.

Le *douze décembre* _____ mil huit cent quatre-vingt-
dix-sept _____ à *neuf* heures _____ *trente* minutes du *soir* _____

est _____ né à *Renens*, _____

Monneyron, Maurice Jean, _____ fil *J* légitime _____

de *Monneyron, Julien Louis*, _____ Profession: *agriculteur* _____

de *Renens*, _____ domicilié à *Renens* _____

et de *Marguerite Louise née Perrin sa femme*, _____

de *Épendes*. _____

Inscrit au présent registre le *quatorze décembre* _____
mil huit cent quatre-vingt-*dix-sept*, _____ sur la déclaration d *u père de l'enfant* _____

Confirmé après lecture faite:

Monneyron

L'OFFICIER DE L'ÉTAT CIVIL:

Communiqué *point*.

A. Perruchon

N^o 127.
Ostorero, Louis
Joseph.

Le seize décembre _____ mil huit cent quatre-vingt-
dix-sept _____ à midi _____ heure _____ dix minutes du _____
est _____ né à Prilly,

Ostorero, Louis Joseph, _____ fil J. légitime et jumeau _____
de Ostorero, Joseph Pierre, _____ Profession: charretier _____
de Turin (Italie) _____ domicilié à Prilly _____
et de Dominique Thérèse née Dassetto sa femme, _____
de Turin _____

Inscrit au présent registre le dix-huit décembre _____
mil huit cent quatre-vingt-dix-sept, _____ sur la déclaration du père de l'enfant _____

Confirmé après lecture faite:

Ostorero Giuseppe

L'OFFICIER DE L'ÉTAT CIVIL:

Communiqué à la Chancellerie d'Etat _____



N^o 128.
Ostorero, Paul
Barthélemy

Le seize décembre _____ mil huit cent quatre-vingt-
dix-sept _____ à une _____ heure _____ trente minutes du Soir _____
est _____ né à Prilly,

Ostorero, Paul Barthélemy, _____ fil J. légitime et jumeau _____
de Ostorero, Joseph Pierre, _____ Profession: charretier _____
de Turin (Italie) _____ domicilié à Prilly _____
et de Dominique Thérèse née Dassetto sa femme, _____
de Turin _____

Inscrit au présent registre le dix-huit décembre _____
mil huit cent quatre-vingt-dix-sept, _____ sur la déclaration du père de l'enfant _____

Confirmé après lecture faite:

Ostorero Giuseppe

L'OFFICIER DE L'ÉTAT CIVIL:

Communiqué à la Chancellerie d'Etat _____



N^o 129.

Sonnaz, Anna
Louise.

Le *dix-sept décembre* _____ mil huit cent quatre-vingt-
dix-sept _____ à *cinq* heures _____ *minutes* du *soir* _____
est _____ née à *Prilly* _____

Sonnaz, Anna Louise, _____ fille légitime _____
de *Sonnaz, Auguste Henri Louis*, _____ Profession: *menuisier* _____
de *Cully et Lutry*, _____ domicilié à *Prilly* _____
et de *Marie Adelaïde née Bertella sa femme* _____
de *Curino S^{te} Marie en Piémont* _____

Inscrit au présent registre le *vingt décembre* _____
mil huit cent quatre-vingt-*dix-sept*, _____ sur la déclaration du *père de l'enfant* _____

Confirmé après lecture faite:

A. Sonnaz

L'OFFICIER DE L'ÉTAT CIVIL:

Communiqué aux *États Civils*
de *Cully et Lutry* _____

A. Paccaron

N^o 130.

Rochat, Marie
Antoinette.

Le *dix-huit décembre* _____ mil huit cent quatre-vingt-
dix-sept _____ à *cinq* heures _____ *minutes* du *matin* _____
est _____ née à *l'Asile de Cery, rière Prilly* _____

Rochat, Marie Antoinette, _____ fille légitime _____
de *Rochat, Eugène*, _____ Profession: *Scieur* _____
du *Lieu (Vallée)* _____ domicilié à *Arlod près Bellegarde (clin, France)*
et de *Florence Louise née Parrey sa femme*, _____
de *Marseille (France) (en séjour à Cery)* _____

Inscrit au présent registre le *vingt décembre* _____
mil huit cent quatre-vingt-*dix-sept* _____ sur la déclaration *écrite de M^r le docteur*
Rabow, Directeur de l'Asile de Cery, pièce déposée aux archives _____

Confirmé après lecture faite:

Annoncé par écrit

Communiqué à l' *État Civil*
du *Lieu* _____

L'OFFICIER DE L'ÉTAT CIVIL:

A. Paccaron

N° 131.

Regamey, Constant-
- Emile.

Le vingt-un décembre _____ mil huit cent quatre-vingt-
dix-sept _____ à une heure _____ trente minutes du matin _____
est _____ né à Cheseaux, _____

Regamey, Constant-Emile, fil J légitime _____
de Regamey, Emile Constant, _____ Profession: agriculteur _____
de Lausanne, _____ domicilié à Cheseaux _____
et de Anna Elisabeth, dite Elise née Gerber sa femme, _____
de Rüeggsau (Berne) _____

Inscrit au présent registre le vingt-un décembre _____
mil huit cent quatre-vingt-dix-sept _____ sur la déclaration du père de l'enfant _____

Confirmé après lecture faite:

Emile Regamey

Communiqué à l'Etat Civil _____
de Lausanne.

L'OFFICIER DE L'ÉTAT CIVIL:



N° 132.

Giddey, Charles-
- Eugène.

Le vingt-cinq décembre _____ mil huit cent quatre-vingt-
dix-sept _____ à quatre heures _____ minutes du matin _____
est _____ né à Renens, _____

Giddey, Charles Eugène, fil J légitime _____
de Giddey, Eugène, _____ Profession: Employé I.S. _____
de Grandvaux et de Lutry, _____ domicilié à Renens _____
et de Marie née Badoux sa femme, _____
de Cremin. _____

Inscrit au présent registre le vingt-sept décembre _____
mil huit cent quatre-vingt-dix-sept _____ sur la déclaration du père de l'enfant _____

Confirmé après lecture faite:

Eugène Giddey

Communiqué aux Etats Civils _____
de Cully et Lutry _____

L'OFFICIER DE L'ÉTAT CIVIL:



N^o 133.Rochat, Marthe
- Juliette.

Le vingt-cinq décembre _____ mil huit cent quatre-vingt-
dix-sept _____ à deux heures _____ trente minutes du soir _____
est _____ née à Cheseaux, _____

Rochat, Marthe Juliette, _____ fille légitime _____
de Rochat, Auguste Georges, _____ Profession: agriculteur _____
de Bregigny et de l'Abbaye, _____ domicilié à Cheseaux, _____
et de Fanny Marie née Binggeli sa femme, _____
de Cheseaux. _____

Inscrit au présent registre le vingt-sept décembre _____
mil huit cent quatre-vingt-dix-sept, _____ sur la déclaration du père de l'enfant. _____

Confirmé après lecture faite:

Auguste Rochat

Communiqué aux Etats Civils
de Bottens et l'Abbaye

L'OFFICIER DE L'ÉTAT CIVIL :

R. P. P. P.

N^o 134.

Müller, Eva.

Le vingt-six décembre _____ mil huit cent quatre-vingt-
dix-sept _____ à cinq heures _____ trente minutes du soir _____
est _____ née à Renens, _____

Müller, Eva, _____ fille légitime _____
de Müller, Alfred, _____ Profession: Employé I. S. _____
de Zollikofen (Berne) _____ domicilié à Renens _____
et de Marie Albertine née Pister sa femme _____
de Rances. _____

Inscrit au présent registre le vingt-sept décembre _____
mil huit cent quatre-vingt-dix-sept _____ sur la déclaration du père de l'enfant. _____

Confirmé après lecture faite:

Müller-Alf

Communiqué à l'Etat Civil
de Bremgarten.

L'OFFICIER DE L'ÉTAT CIVIL :

R. P. P. P.

N^o 135.
Emery, Lucie Aline.

Le vingt-sept décembre _____ mil huit cent quatre-vingt-
dix-sept _____ à dix heures _____ trente minutes du matin _____

est _____ née à Cheseaux, _____

Emery, Lucie Aline, _____ fille légitime _____

de Emery, Constant, _____ Profession: agriculteur _____

de Stagnières, _____ domicilié à Cheseaux _____

et de Lina Rosine née Joyet sa femme, _____

de Cheseaux _____

Inscrit au présent registre le vingt-neuf décembre _____
mil huit cent quatre-vingt-dix-sept _____ sur la déclaration du père de l'enfant _____

Confirmé après lecture faite:

Constant Emery

L'OFFICIER DE L'ÉTAT CIVIL:

Communiqué à l'Etat Civil
de Echallens.



N^o 136.
Inäbnit, Louis-
Charles.

Le vingt-huit décembre _____ mil huit cent quatre-vingt-
dix-sept _____ à huit heures _____ minutes du matin _____

est _____ né à Renens, _____

Inäbnit, Louis Charles, _____ fils légitime _____

de Inäbnit, Arnold Edouard, _____ Profession: scieur _____

de Grindelwald (Berne) _____ domicilié à Renens _____

et de Adèle Marie Louise née Billoud sa femme _____

de Collombey-Muraz (Palais) _____

Inscrit au présent registre le vingt-neuf décembre _____
mil huit cent quatre-vingt-dix-sept _____ sur la déclaration du père de l'enfant _____

Confirmé après lecture faite:

Edouard Inäbnit

L'OFFICIER DE L'ÉTAT CIVIL:

Communiqué à l'Etat Civil
de Grindelwald.



En suite d'une communication du Bureau Cantonal de l'Etat Civil de Genève en date du 4 décembre 1916, il résulte que Inäbnit, Arnold Edouard, père de l'enfant désigné ci-contre a été reçu le 25 juillet 1916, citoyen genevois, ressortissant à la Commune de Carouge.

Inscrit le 6 décembre 1916

l'Off. de l'Etat Civil



N^o 137.
Meige, Henri.

74
le 20 janvier 1898
à Bâle
J. Singsperg

Le trente décembre _____ mil huit cent quatre-vingt-
dix-sept- _____ à sept heures _____ minutes du matin _____
est _____ né à Crissier, _____

Meige, Henri, _____ fil J légitime _____
de Meige, Edouard, _____ Profession: agriculteur _____
de Sugnens, _____ domicilié à Crissier _____
et de Olympe née Chevalley- sa femme, _____
de Champtauruz _____

Inscrit au présent registre le trente décembre _____
mil huit cent quatre-vingt-dix-sept, _____ sur la déclaration du père de l'enfant _____

Confirmé après lecture faite :

Edouard Meige.

Communiqué à l'Etat Civil
de Fey.

L'OFFICIER DE L'ÉTAT CIVIL :

W. Singsperg

Le Numéro 137 au folio 159 est
celui de la dernière inscription faite dans l'an-
née 1897.

Les deux doubles du présent registre sont
conformes, ce que nous certifions le 8 Janvier
1898. _____ l'Officier d'Etat-Civil. *W. Singsperg*

Un double a été remis le 8 Janvier 1898
à l'Administration Cantonale, en vertu de
l'article 2 de la loi. _____ l'Officier d'Etat-Civil. *W. Singsperg*

année 1898.

N^o 1.

Bussy, Henri Constant

Le trois Janvier _____ mil huit cent quatre-vingt-
dix-huit- _____ à cinq heures _____ minutes du matin _____
est _____ né à Crissier, _____

Bussy, Henri Constant, _____ fil J légitime _____
de Bussy, Charles Henri, _____ Profession: agriculteur _____
de Crissier, _____ domicilié à Crissier _____
et de Elise Henriette Amélie née Rothen sa femme, _____
de Juggisberg (Berne) _____

Inscrit au présent registre le trois Janvier _____
mil huit cent quatre-vingt-dix-huit, _____ sur la déclaration du père de l'enfant _____

Confirmé après lecture faite :

Henri Bussy.

Communiqué point.

L'OFFICIER DE L'ÉTAT CIVIL :

W. Singsperg

N^o 2.
Cevey, Eugène Alfred

Le huit Janvier _____ mil huit cent quatre-vingt-
 dix-huit- _____ à minuit-heure- _____ minutes du _____

est _____ né à Cheseaux, _____

Cevey, Eugène Alfred, _____ fil J légitime _____

de Cevey, Jean François, _____ Profession : agriculteur _____

de Cheseaux, _____ domicilié à Cheseaux _____

et de Jenny- née Chatelan sa femme, _____

de Breligny sur Morrens. _____

Inscrit au présent registre le dix Janvier _____
 mil huit cent quatre-vingt- dix-huit- _____ sur la déclaration du père de l'enfant- _____

Confirmé après lecture faite :

Jean Cevey

Communiqué point- _____

L'OFFICIER DE L'ÉTAT CIVIL :

V. Fournier

N^o 3.
Bocion, Albertine

Le quinze Janvier _____ mil huit cent quatre-vingt-
 dix-huit- _____ à une heure _____ minutes du matin _____

est _____ née à Romanel, _____

Bocion, Albertine, _____ fil le légitime _____

de Bocion, Aloïs, _____ Profession : Employé à l'Asile de Cey

de Bournens, _____ domicilié à Romanel _____

et de Anna Louise née Maillefer sa femme, _____

de Ballaigues et Lignerolles. _____

Inscrit au présent registre le quinze Janvier _____
 mil huit cent quatre-vingt- dix-huit- _____ sur la déclaration du père de l'enfant- _____

Confirmé après lecture faite :

Bocion

Communiqué à l'Etat Civil
 de Sullens.

L'OFFICIER DE L'ÉTAT CIVIL :

V. Fournier

N^o 4.Martigni soit Martignier, Marie Charlotte.

Le seize Janvier _____ mil huit cent quatre-vingt-

-dix-huit- à quatre heures _____ minutes du matin _____

est _____ né e. à Renen, _____

Martigni soit Martignier, Marie ^{il le} légitime Charlotte.de Martigni soit Martignier, Louis Charles, Profession: charretierde Éclépens et Saulion, domicilié à Renenet de Charlotte Louise née Bonnet sa femme _____de Renen. _____Inscrit au présent registre le dix-huit Janvier _____mil huit cent quatre-vingt- dix-huit _____ sur la déclaration du père de l'enfant _____

Confirmé après lecture faite :

Louis Martignier

L'OFFICIER DE L'ÉTAT CIVIL :

Communiqué aux États Civilsde La Sarraz et Saulion.N^o 5.DébètaZ, Augustine
Chérèse.

Le dix-huit Janvier _____ mil huit cent quatre-vingt-

-dix-huit- à minuit-heure _____ minutes du _____

est _____ née à u Mont-sur-Lausanne, _____DébètaZ, Augustine Chérèse ^{il le} légitime _____de DébètaZ, Ulysse, Profession: manoeuvrede Fey, domicilié à u Montet de Augustine Emilie née Bovey sa femme, _____de Cheseaux et Romanel. _____Inscrit au présent registre le vingt Janvier _____mil huit cent quatre-vingt- dix-huit _____ sur la déclaration du père de l'enfant _____

Confirmé après lecture faite :

DébètaZ Ulysse

L'OFFICIER DE L'ÉTAT CIVIL :

Communiqué à l. État Civilde Fey

N^o 6.
Walter, Juliette Marie

Le vingt-un Janvier _____ mil huit cent quatre-vingt-
dix-huit _____ à cinq heures _____ vingt-cinq minutes du matin _____
est _____ née à Renens, _____

Walter, Juliette Marie, _____ fille légitime et jumelle _____
de Walter, Frédéric, _____ Profession: potier _____
de Genève (Ville) _____ domicilié à Renens _____
et de Jenny- née Schopfer sa femme, _____
de Châtelet- (Berne) _____

Inscrit au présent registre le vingt-un Janvier _____
mil huit cent quatre-vingt-dix-huit _____ sur la déclaration du père de l'enfant _____

Confirmé après lecture faite :

Walter Frédéric

L'OFFICIER DE L'ÉTAT CIVIL :

Communiqué au Bureau Cantonal
de l'Etat Civil de Genève.



N^o 7.
Walter, Ernest-George

Le vingt-un Janvier _____ mil huit cent quatre-vingt-
dix-huit _____ à cinq heures _____ quarante-cinq minutes du matin _____
est _____ né à Renens, _____

Walter, Ernest-George, _____ fils légitime et jumeau _____
de Walter, Frédéric, _____ Profession: potier _____
de Genève (Ville) _____ domicilié à Renens _____
et de Jenny- née Schopfer sa femme, _____
de Châtelet- (Berne) _____

Inscrit au présent registre le vingt-un Janvier _____
mil huit cent quatre-vingt-dix-huit _____ sur la déclaration du père de l'enfant _____

Confirmé après lecture faite :

Walter Frédéric

L'OFFICIER DE L'ÉTAT CIVIL :

Communiqué au Bureau Cantonal
de l'Etat Civil de Genève.



N^o 8.
Kopp, Louise.

Le vingt-trois Janvier mil huit cent quatre-vingt-
dix-huit à quatre heures minutes du matin

est né e à u Mont-sur-Lausanne,

Kopp, Louise, fil le légitime

de Kopp, Jean Frédéric, Profession : agriculteur

de Wiedlisbach (C^{ton} de Berne) domicilié à u Mont-

et de Susanne Eliza née Hutz dit-Profit sa femme,

de la Lenk (Berne) et de Lausanne.

Inscrit au présent registre le vingt-cinq Janvier

mil huit cent quatre-vingt-dix-huit sur la déclaration du père de l'enfant-

Confirmé après lecture faite :

Fredoric Kopp.

Communiqué à l'Etat Civil

d' Oberbipp.

L'OFFICIER DE L'ÉTAT CIVIL :

A. Rousson

N^o 9.
Richard, Aloïs
Edouard.

Le vingt-cinq Janvier mil huit cent quatre-vingt-
dix-huit à six heures minutes du matin

est né à Crissier,

Richard, Aloïs Edouard, fil J légitime

de Richard, Edouard Constant Albert, Profession : agriculteur

de Crissier, domicilié à Crissier

et de Emilie Louisa née Valet sa femme,

de Mex.

Inscrit au présent registre le vingt-six Janvier

mil huit cent quatre-vingt-dix-huit sur la déclaration du père de l'enfant-

Confirmé après lecture faite :

Edouard Richard Valet

Communiqué point-

L'OFFICIER DE L'ÉTAT CIVIL :

A. Bauret, substitut.

N^o 10.
Joyet, William
Eugène.

Le vingt-huit Janvier _____ mil huit cent quatre-vingt-
dix-huit _____ à onze heures J _____ minutes du Soir _____

est _____ né à Cheseaux, _____

Joyet, William Eugène, _____ fil J légitime _____

de Joyet, Constant Marc, _____ Profession : agriculteur _____

de Cheseaux, _____ domicilié à Cheseaux _____

et de Nancy-née Michon sa femme, _____

de Froideville. _____

Inscrit au présent registre le vingt-neuf Janvier _____
mil huit cent quatre-vingt-dix-huit, _____ sur la déclaration du père de l'enfant. _____

Confirmé après lecture faite :

Constant Joyet

Communiqué point-.

L'OFFICIER DE L'ÉTAT CIVIL :



N^o 11.
Basset, Bertha.

Le trente-un Janvier _____ mil huit cent quatre-vingt-
dix-huit _____ à onze heures J _____ cinq minutes du matin _____

est _____ née à Mont-sur-Lausanne, _____

Basset, Bertha, _____ fil le légitime _____

de Basset, Auguste, _____ Profession : maréchal _____

de Goumoens-la-Ville, _____ domicilié à Mont- _____

et de Hélène née Jordan sa femme, _____

de Ormont-Dessus. _____

Inscrit au présent registre le trente-un Janvier _____
mil huit cent quatre-vingt-dix-huit, _____ sur la déclaration du père de l'enfant. _____

Confirmé après lecture faite :

Basset Auguste

Communiqué à l'Etat Civil d'Schallens.

L'OFFICIER DE L'ÉTAT CIVIL :



N^o 12.
 Ferraris, Hélène
 - Eva.

Le trente Janvier _____ mil huit cent quatre-vingt-
 dix-huit _____ à dix heures _____ quarante-cinq minutes du soir _____

est _____ née à Prilly, _____

Ferraris, Hélène Eva, _____ fille légitime _____

de Ferraris, Nicolas Martin, _____ Profession: Entrepreneur _____

de Curino (Novare, Italie) _____ domicilié à Prilly _____

et de Marie Adélaïde née Umiglia-Marena sa femme _____

de Curino. _____

Inscrit au présent registre le premier février _____

mil huit cent quatre-vingt-dix-huit, _____ sur la déclaration du père de l'enfant _____

Confirmé après lecture faite :

Ferraris Martin

L'OFFICIER DE L'ÉTAT CIVIL :

Communiqué à la Chancellerie d'État.

P. Poursion

N^o 13.
 Chapuis, John Ferdinand

Le deux février _____ mil huit cent quatre-vingt-
 dix-huit _____ à huit heures _____ trente minutes du soir _____

est _____ né à Romanel, _____

Chapuis, John Ferdinand, _____ fils légitime _____

de Chapuis, Eugène Louis, _____ Profession: agriculteur _____

de Romanel, _____ domicilié à Romanel _____

et de Alice Hortense née Potterat sa femme _____

de Morrens. _____

Inscrit au présent registre le quatre février _____

mil huit cent quatre-vingt-dix-huit, _____ sur la déclaration du père de l'enfant _____

Confirmé après lecture faite :

Eug. Chapuis.

L'OFFICIER DE L'ÉTAT CIVIL :

Communiqué point.

P. Poursion

N^o 14.
Regamey, née morte.

Le quatre février _____ mil huit cent quatre-vingt-
dix-huit _____ à quatre heures _____ minutes du soir _____

est _____ morte-née à _____ Mont-sur-Lausanne, _____

Regamey, enfant du sexe féminin, _____ fil le légitime _____

de Regamey, François Louis, _____ Profession : agriculteur _____

de Lausanne et de Forel, _____ domicilié à _____ Mont- _____

et de Louise née Borgeaud sa femme, _____

de Morren J. _____

Inscrit au présent registre le cinq février _____

mil huit cent quatre-vingt-dix-huit, _____ sur la déclaration du père de l'enfant née morte

Confirmé après lecture faite :

F. Louis Regamey

L'OFFICIER DE L'ÉTAT CIVIL :

P. Lecoq

Communiqué point- _____

N^o 15.
Lugrin, Julien Louis.

Le quatre février _____ mil huit cent quatre-vingt-
dix-huit _____ à six heures _____ minutes du matin _____

est _____ né à _____ Renens, _____

Lugrin, Julien Louis, _____ fil J légitime _____

de Lugrin, Adolphe Ferréol, _____ Profession : Employé J. S. _____

de Yvetteboeuf-Peney _____ domicilié à _____ Renens _____

et de Louise Lucie Hélène Françoise née Batzli sa femme, _____

de Oberwyl et de Därstetten (Berne) _____

Inscrit au présent registre le cinq février _____

mil huit cent quatre-vingt-dix-huit, _____ sur la déclaration du père de l'enfant _____

Confirmé après lecture faite :

J. Lugrin

L'OFFICIER DE L'ÉTAT CIVIL :

P. Lecoq

Communiqué à l'Etat Civil _____

de Baulme J. _____

N^o 16.Thuillard, Adèle.Le quatre février _____ mil huit cent quatre-vingt-
dix-huit _____ à six heures _____ minutes du soir _____

est _____ née à Mont-sur-Lausanne, _____

Thuillard, Adèle, _____ fille légitime _____

de Thuillard, François, _____ Profession: agriculteur _____

de Froideville, _____ domicilié à Mont- _____

et de Julie Elise née Chapuis sa femme, _____

de Romanel _____

Inscrit au présent registre le sept février _____
mil huit cent quatre-vingt-dix-huit _____ sur la déclaration du père de l'enfant _____

Confirmé après lecture faite :

François Thuillard _____

L'OFFICIER DE L'ÉTAT CIVIL :

Communiqué à l'Etat Civil de Bollens.

N^o 17.Fivat, Elisa Marie.Le six février _____ mil huit cent quatre-vingt-
dix-huit _____ à dix heures _____ trente minutes du matin _____

est _____ née à Trilly, _____

Fivat, Elisa Marie, _____ fille légitime _____

de Fivat, Ulysse, _____ Profession: journalier _____

de Sassel, _____ domicilié à Trilly _____

et de Cerine Augustine née Longchamp sa femme, _____

de Malapalud. _____

Inscrit au présent registre le sept février _____
mil huit cent quatre-vingt-dix-huit _____ sur la déclaration du père de l'enfant _____

Confirmé après lecture faite :

Fivat, Ulysse _____

L'OFFICIER DE L'ÉTAT CIVIL :

Communiqué à l'Etat Civil _____

de Granges. _____



N° 18.
Girardet, Gustave Pierre
- Henri.

Le cinq février _____ mil huit cent quatre-vingt-
dix-huit _____ à deux heures _____ minutes du soir _____

est _____ né à Crissier, _____

Girardet, Gustave Pierre Henri, fils légitime _____

de Girardet, Louis, _____ Profession : agriculteur _____

de Boussens, _____ domicilié à Crissier _____

et de Léa née Borgeaud sa femme, _____

de Morrens, _____

Inscrit au présent registre le sept février _____
mil huit cent quatre-vingt-dix-huit, _____ sur la déclaration du père de l'enfant _____

Confirmé après lecture faite :

Louis Girardet

L'OFFICIER DE L'ÉTAT CIVIL :

Communiqué à l'Etat-Civil
de Sullens.



N° 19.
Bouchet, Berthe
- Louise Marcelle.

Le six février _____ mil huit cent quatre-vingt-
dix-huit _____ à sept heures _____ cinquante-cinq minutes du soir _____

est _____ née à Renens, _____

Bouchet, Berthe Louise Marcelle, fille légitime _____

de Bouchet, Paul Joseph, _____ Profession : potier _____

de Ferney-Voltaire (ain, France) domicilié à Renens _____

et de Marie Elise née Rebut sa femme _____

de Ferney-Voltaire _____

Inscrit au présent registre le huit février _____
mil huit cent quatre-vingt-dix-huit _____ sur la déclaration du père de l'enfant _____

Confirmé après lecture faite :

Paul Bouchet

L'OFFICIER DE L'ÉTAT CIVIL :

Communiqué à la Chancellerie d'Etat.



N^o 20.
 Bauverd, Adrien
 Hermann Henri.

Le onze février mil huit cent quatre-vingt-
 dix-huit à trois heures vingt-cinq minutes du matin

est né à Crissier (Baumettes)

Bauverd, Adrien Hermann Henri, légitime

de Bauverd, Henri Maurice Daniel, Profession: agriculteur

de Chavornay, domicilié à ux Baumettes, vièze Crissier

et de Bernhardine Julie Amile née Moldenhauer sa femme,

de Matzendorf (Solenne)

Inscrit au présent registre le onze février

mil huit cent quatre-vingt-dix-huit, sur la déclaration du père de l'enfant

Confirmé après lecture faite :

H. Bauverd

Communiqué à l'Etat Civil
 de Chavornay.

L'OFFICIER DE L'ÉTAT CIVIL :

H. Bauverd

N^o 21.
 Masson, Alice.

Le douze février mil huit cent quatre-vingt-
 dix-huit à cinq heures trente minutes du matin

est née à Cheseaux,

Masson, Alice, fille légitime

de Masson, Charles Eugène, Profession: aubergiste

de Ecublens, domicilié à Cheseaux

et de Hélène née Thonney sa femme,

de Yullien

Inscrit au présent registre le douze février

mil huit cent quatre-vingt-dix-huit, sur la déclaration du père de l'enfant

Confirmé après lecture faite :

Charles Masson

Communiqué à l'Etat Civil
 de Ecublens.

L'OFFICIER DE L'ÉTAT CIVIL :

H. Bauverd

N^o 22.
Thuillard, Lucie
- Eugénie.

Le seize février _____ mil huit cent quatre-vingt-
dix-huit _____ à une heure _____ minutes du matin _____

est _____ né e à u Mont-sur-Lausanne, _____

Thuillard, Lucie Eugénie, fille légitime _____

de Thuillard, Emile Jean, _____ Profession : bûcheron _____

de Froideville, _____ domicilié à u Mont- _____

et de Eugénie née Panchaud sa femme, _____

de Poliez-le-Grand. _____

Inscrit au présent registre le dix-sept février _____

mil huit cent quatre-vingt-dix-huit _____ sur la déclaration d u père de l'enfant _____.

Confirmé après lecture faite :

Emile Thuillard

L'OFFICIER DE L'ÉTAT CIVIL :

Communiqué à l'Etat Civil de Bottens.



N^o 23.
Jaccard, Hélène
- Olga

Le dix-huit février _____ mil huit cent quatre-vingt-
dix-huit _____ à huit heures _____ minutes du soir _____

est _____ né e à Renens, _____

Jaccard, Hélène Olga, _____ fille légitime _____

de Jaccard, Paul Samuel, _____ Profession : fabricant de poterie _____

de Sainte-Croix, _____ domicilié à Renens _____

et de Emélie Antoinette née Coquard sa femme, _____

de Gournay (Saône et Loire, France) _____

Inscrit au présent registre le vingt-un février _____

mil huit cent quatre-vingt-dix-huit _____ sur la déclaration d u père de l'enfant _____.

Confirmé après lecture faite :

P. Jaccard

L'OFFICIER DE L'ÉTAT CIVIL :

Communiqué à l'Etat Civil

de Sainte-Croix.



N^o 24.
Favre, Jean Albert.

Le vingt-cinq février _____ mil huit cent quatre-vingt-
dix-huit _____ à onze heures _____ quinze minutes du soir _____

est _____ né à ux Baumettes, rière Jouxten - Mézery,

Favre, Jean Albert, _____ fil J _____ légitime _____

de Favre, César, _____ Profession : ébéniste _____

de Chézard - St Martin (Menchâtel) domicilié rière Jouxten - Mézery _____

et de Anna Elisabeth née Wenger sa femme, _____

de Höfen (Berne) _____

Inscrit au présent registre le vingt-six février _____

mil huit cent quatre-vingt-dix-huit, _____ sur la déclaration du père de l'enfant _____

Confirmé après lecture faite :

César Favre Wenger

L'OFFICIER DE L'ÉTAT CIVIL :

Communiqué à l'Etat Civil de _____

Chézard - St - Martin.

N^o 25.
Borgnana, Jean
Baptiste Pierre.

Le vingt-sept février _____ mil huit cent quatre-vingt-
dix-huit _____ à quatre heures _____ minutes du matin _____

est _____ né à Romanel, _____

Borgnana, Jean Baptiste Pierre, fil J _____ légitime _____

de Borgnana, Baptiste, _____ Profession : M^{re} maçon _____

de Curino (Novare, Italie) _____ domicilié à Romanel _____

et de Louise née Cerruti - Civera sa femme _____

de Curino. _____

Inscrit au présent registre le vingt-huit février _____

mil huit cent quatre-vingt-dix-huit, _____ sur la déclaration du père de l'enfant _____

Confirmé après lecture faite :

Baptiste Borgnana

L'OFFICIER DE L'ÉTAT CIVIL :

Communiqué à la Chancellerie de l'Etat.

N^o 26.
Mettral, Albert.

Le vingt-cinq février _____ mil huit cent quatre-vingt-
dix-huit- à huit heures _____ minutes du matin _____

est _____ né à u Mont-s/ Lausanne, _____

Mettral, Albert, _____ fil d légitime _____

de Mettral, Marc Louis Henri, _____ Profession: agriculteur _____

de Yens, Apples et Cuarnen, domicilié à u Mont- _____

et de Henriette Julie née Bourgoz sa femme _____

de St Sulpice. _____

Inscrit au présent registre le vingt-huit février _____
mil huit cent quatre-vingt-dix-huit, _____ sur la déclaration du père de l'enfant.

Confirmé après lecture faite:

Louis Mettral

L'OFFICIER DE L'ÉTAT CIVIL:

Communiqué aux États Civils de _____

Villars-s/ Yens, Apples et l'Isle.

[Signature]

N^o 27.
Deluz, Valérie
Jeanne.

Le cinq mars _____ mil huit cent quatre-vingt-
dix-huit- à trois heures _____ minutes du soir _____

est _____ née à Renens, _____

Deluz, Valérie Jeanne, _____ fille légitime _____

de Deluz, Emile François, _____ Profession: Employé I. J. _____

de Romanel, _____ domicilié à Renens _____

et de Alice née Lidoux sa femme, _____

de Forel s/ Lucens _____

Inscrit au présent registre le cinq mars _____
mil huit cent quatre-vingt-dix-huit- sur la déclaration du père de l'enfant.

Confirmé après lecture faite:

Emile Deluz

L'OFFICIER DE L'ÉTAT CIVIL:

Communiqué point. _____

[Signature]

N^o 28.Amaudruz, née-morte.

Le cinq mars _____ mil huit cent quatre-vingt-
dix-huit- _____ à quatre heures _____ minutes du matin _____

est _____ né _____ à née-morte au Mont-st^e Lausanne, _____

Amaudruz, enfant du sexe féminin, _____ fil le légitime _____

de *Amaudruz, Louis Émile*, _____ Profession: *agriculteur* _____

de *Mont-*, _____ domicilié à u *Mont-* _____

et de *Marie Fanny- née Blanc sa femme* _____

de *Lausanne*. _____

Inscrit au présent registre le six mars _____

mil huit cent quatre-vingt-dix-huit- _____ sur la déclaration du père de l'enfant-née-morte.

Confirmé après lecture faite :

Louis Amaudruz

L'OFFICIER DE L'ÉTAT CIVIL :

Communiqué point- _____

J. P. P. P.

N^o 29.Léchaire, née-morte.

Le sept mars _____ mil huit cent quatre-vingt-
dix-huit- _____ à huit- heures _____ minutes du matin _____

est _____ né _____ à née-morte au Mont-st^e Lausanne, _____

Léchaire, enfant du sexe féminin, _____ fil le légitime _____

de *Léchaire, Henri*, _____ Profession: *agriculteur* _____

de *Lovatten*, _____ domicilié à u *Mont-* _____

et de *Victorine née Genton sa femme*, _____

de *Luidoux et de Chardonne*. _____

Inscrit au présent registre le huit mars _____

mil huit cent quatre-vingt-dix-huit- _____ sur la déclaration du père de l'enfant-née-morte.

Confirmé après lecture faite :

Henri Léchaire

L'OFFICIER DE L'ÉTAT CIVIL :

Communiqué point- _____

J. P. P. P.

N^o 30.
Chierry, née-morte.

Le neuf mars _____ mil huit cent quatre-vingt-
dix-huit- à sept heures _____ minutes du matin _____

est _____ né à née-morte au Mont-sur-Lausanne,

Chierry, enfant du sexe féminin, fil le légitime _____

de Chierry, Hilaire Alfred, Profession: manoeuvre _____

de Mossel (Fribourg) domicilié à u Mont- _____

et de Marie Pauline née Emery- sa femme, _____

de Cullagey. _____

Inscrit au présent registre le dix mars _____

mil huit cent quatre-vingt-dix-huit sur la déclaration d u père de l'enfant-née-morte.

Confirmé après lecture faite:

Le maire

L'OFFICIER DE L'ÉTAT CIVIL:

Communiqué point-.

J. Perruchon

N^o 31.
Belet, Germaine.

Le seize mars _____ mil huit cent quatre-vingt-
dix-huit- à onze heures _____ minutes du matin _____

est _____ née à u Mont-sur-Lausanne,

Belet, Germaine, fil le légitime _____

de Belet, Isaac, Profession: agriculteur _____

de Mont, domicilié à u Mont- _____

et de Louise née Regamey- sa femme, _____

de Lausanne. _____

Inscrit au présent registre le dix-neuf mars _____

mil huit cent quatre-vingt-dix-huit sur la déclaration d u père de l'enfant-.

Confirmé après lecture faite:

Isaac Belet

L'OFFICIER DE L'ÉTAT CIVIL:

Communiqué point-.

A. Baudet, substitut.

N^o 32.Imhof, Emile Robert-Le *vingt-deux mars* _____ mil huit cent quatre-vingt-
dix-huit _____ à *une* heure _____ *minutes* du *matin* _____est _____ né à *Renens*, _____*Imhof, Emile Robert*, _____ fil *J* légitime _____de *Imhof, Emile Eugène*, _____ Profession: *Mécanicien J. S.* _____de *Horrenbach et Bucher (Berne)* domicilié à *Renens* _____et de *Céline Marie dite Céline née Cruchon sa femme*, _____de *Bercher*. _____Inscrit au présent registre le *vingt-trois mars* _____mil huit cent quatre-vingt-*dix-huit*, _____ sur la déclaration du *père de l'enfant* _____

Confirmé après lecture faite:

*E. Imhof*Communiqué à l' *Etat Civil*
de *Schwarzenegg*.

L'OFFICIER DE L'ÉTAT CIVIL:

N^o 33.Marty, Jean Daniel.Le *vingt-quatre mars* _____ mil huit cent quatre-vingt-
dix-huit _____ à *quatre* heure *J* _____ *minutes* du *soir* _____est _____ né à *Mont-sur-Lausanne*, _____*Marty, Jean Daniel*, _____ fil *J* légitime _____de *Marty, Alfred David*, _____ Profession: *agriculteur* _____de *Guggisberg (Berne)* domicilié à *Mont* _____et de *Wilhelmine née Grand sa femme* _____de *Sierre (Valais)* _____Inscrit au présent registre le *vingt-six mars* _____mil huit cent quatre-vingt-*dix-huit*, _____ sur la déclaration du *père de l'enfant* _____

Confirmé après lecture faite:

*Alfred Marty*Communiqué à l' *Etat Civil*
de *Guggisberg*.

L'OFFICIER DE L'ÉTAT CIVIL:



N^o 34.
Wagnières, François-
Gustave.

Le vingt-cinq mars _____ mil huit cent quatre-vingt-
dix-huit- _____ à huit heures _____ trente minutes du soir _____
est _____ né à Prilly- _____

Wagnières, François Gustave, fil J légitime _____
de Wagnières, François Louis, _____ Profession: charcutier _____
de Orzen, _____ domicilié à Prilly- _____
et de Anna née Schertenleib sa femme, _____
de Krauchthal (Berne) _____

Inscrit au présent registre le vingt-six mars _____
mil huit cent quatre-vingt-dix-huit- _____ sur la déclaration d'un père de l'enfant- _____

Confirmé après lecture faite:

Louis Wagnières

L'OFFICIER DE L'ÉTAT CIVIL:

Communiqué à l'Etat Civil
de Urzins.



N^o 35.
Wieland, Roger-
Henri Maurice.

Le vingt-quatre mars _____ mil huit cent quatre-vingt-
dix-huit- _____ à huit heures _____ quarante minutes du soir _____
est _____ né à Prilly- _____

Wieland, Roger Henri Maurice, fil J il légitime _____
de Wieland, Fanny- _____ Profession: employée de chocolatière _____
de Wohlen (Berne) _____ domiciliée à Prilly- _____
et de fille elle-même de Wieland, Marie. _____
de _____

Inscrit au présent registre le vingt-huit mars _____
mil huit cent quatre-vingt-dix-huit- _____ sur la déclaration de M^{me} Marie Gillieron
née Wieland, grand-mère de l'enfant, laquelle a assisté à l'accouchement- _____

Confirmé après lecture faite:

Marie Gillieron née Wieland

L'OFFICIER DE L'ÉTAT CIVIL:

Communiqué à l'Etat Civil
de Wohlen.



N^o 36.
Thonney, Fernand.

Le *vingt-sept mars* _____ mil huit cent quatre-vingt-
dix-huit _____ à *quatre heures* _____ *minutes du matin* _____

est _____ né à *Prilly*, _____

Thonney, Fernand, _____ fil *J* légitime _____

de *Thonney, Jules*, _____ Profession: *jardinier* _____

de *Carrouge près Mézières*, _____ domicilié à *Prilly* _____

et de *Elisa née Genier sa femme*, _____

de *Chierrens* _____

Inscrit au présent registre le *vingt-huit mars* _____

mil huit cent quatre-vingt-*dix-huit*, _____ sur la déclaration d*u père de l'enfant* _____

Confirmé après lecture faite :

Jules Thonney

Communiqué à l'*Etat Civil*
 de *Mézières*.

L'OFFICIER DE L'ÉTAT CIVIL :

W. Dumont

N^o 37.
Dupuis, Alice
 - *Henriette.*

Le *vingt-sept mars* _____ mil huit cent quatre-vingt-
dix-huit _____ à *neuf heures* _____ *minutes du soir* _____

est _____ née à *Prilly*, _____

Dupuis, Alice Henriette, _____ fil *le* légitime _____

de *Dupuis, François*, _____ Profession: *Chauffeur d'usine* _____

de *Orbe et de Lenthèreaux*, _____ domicilié à *Prilly* _____

et de *Marie Anastasie née Dubois sa femme*, _____

de *Dorénaux (Palais)* _____

Inscrit au présent registre le *vingt-huit mars* _____

mil huit cent quatre-vingt-*dix-huit* _____ sur la déclaration d*u père de l'enfant* _____

Confirmé après lecture faite :

F. Dupuis

Communiqué aux *Etats Civils*
 de *Orbe et de Lenthèreaux*.

L'OFFICIER DE L'ÉTAT CIVIL :

W. Dumont

N^o 38.
Rey, Louise Emma.

Le vingt-neuf mars _____ mil huit cent quatre-vingt-
dix-huit _____ à une heure _____ minutes du matin _____
 est _____ né e à Renens, _____
Rey, Louise Emma, _____ fil le légitime _____
 de Rey, Frédéric Adolphe, _____ Profession: agriculteur _____
 de Gossens, _____ domicilié à Renens _____
 et de Sophie Louise née Joux sa femme, _____
 de Colombier (Neuchâtel) _____
 Inscrit au présent registre le trente mars _____
 mil huit cent quatre-vingt- dix-huit _____ sur la déclaration d u père de l'enfant _____

Confirmé après lecture faite:

Frédéric Rey

L'OFFICIER DE L'ÉTAT CIVIL:

Communiqué à l' Etat Civil
 de Urzins.

J. Perruchon

N^o 39.
Blazer, Gustave-
 Adolphe.

Le vingt-huit mars _____ mil huit cent quatre-vingt-
dix-huit _____ à six heures _____ minutes du soir _____
 est _____ né à Prilly, _____
Blazer, Gustave Adolphe, _____ fil l légitime _____
 de Blazer, Gustave Charles, _____ Profession: menuisier _____
 de Ober-Diesbach (canton de Berne) domicilié à Prilly _____
 et de Louise née Galex sa femme _____
 de Massongy (Haute Savoie) _____
 Inscrit au présent registre le trente mars _____
 mil huit cent quatre-vingt- dix-huit _____ sur la déclaration de M^r Marc Blazer,
grand-père de l'enfant, lequel a assisté à l'accouchement. _____

Confirmé après lecture faite:

Marc Blazer

L'OFFICIER DE L'ÉTAT CIVIL:

Communiqué à l' Etat Civil
 de Ober-Diesbach.

M. Baudet, substitut

Par ordre du Département de Justice et
 Police du Canton de Vaud, en date du
 6 novembre 1927, l'acte ci-contre est
 à modifier en ce sens que le nom patro-
 nymique Blazer soit orthographié
Mlaser.

Inscrit le 10 novembre 1927
 L'Officier de l'Etat civil de
 l'arrondissement de Romanel

N^o 40.Cornuz, Germaine.
Alice.

Le *trente-un mars* _____ mil huit cent quatre-vingt-
dix-huit _____ à *deux* heures _____ *minutes* du *matin* _____
est _____ né e à *Renens*, _____

Cornuz, Germaine Alice, _____ fille légitime _____
de *Cornuz, Louis*, _____ Profession: *agriculteur* _____
de *Chamblon*, _____ domicilié à *Renens* _____
et de *Augustine Françoise née Badan sa femme*, _____
de *Sullens*. _____

Inscrit au présent registre le *trente-un mars* _____
mil huit cent quatre-vingt-*dix-huit*, _____ sur la déclaration du *père de l'enfant* _____

Confirmé après lecture faite:

Louis Cornuz

Communiqué à l' *Etat Civil*
de *Montagny*.

L'OFFICIER DE L'ÉTAT CIVIL:

N^o 41.Bovey, Fernand.
Marcel.

Le *cinq Avril* _____ mil huit cent quatre-vingt-
dix-huit _____ à *sept* heures _____ *minutes* du *soir* _____
est _____ né à *Romanel*, _____

Bovey, Fernand Marcel, _____ fils légitime _____
de *Bovey, Jules Louis*, _____ Profession: *charron* _____
de *Romanel et Cheseaux*, _____ domicilié à *Romanel* _____
et de *Marie Jenny née Borgeaud sa femme*, _____
de *Morrens*. _____

Inscrit au présent registre le *six Avril* _____
mil huit cent quatre-vingt-*dix-huit*, _____ sur la déclaration du *père de l'enfant* _____

Confirmé après lecture faite:

*Jules Bovey*Communiqué *point*.

L'OFFICIER DE L'ÉTAT CIVIL:



N° 42.
Latty, Violette -
- Hermance.

Le sept Avril _____ mil huit cent quatre-vingt-
dix-huit _____ à dix heures _____ minutes du soir _____

est _____ née aux Baumettes, rière Jouxten-Mézery,

Latty, Violette Hermance, fil le légitime _____

de Latty, Jules Henri, _____ Profession: jardinier _____

de Dullit, _____ domicilié aux Baumettes rière Jouxten-Mézery

et de Lucie née Favre sa femme _____

de Chézard et St Martin (Neuchâtel) _____

Inscrit au présent registre le neuf avril _____

mil huit cent quatre-vingt-dix-huit, _____ sur la déclaration du père de l'enfant _____

Confirmé après lecture faite:

Jules Latty

Communiqué à l'Etat-Civil de Gilly

L'OFFICIER DE L'ÉTAT CIVIL:

[Signature]

N° 43.
Petit, Rose.

Le dix avril _____ mil huit cent quatre-vingt-
dix-huit _____ à dix heures _____ minutes du soir _____

est _____ née à Crissier, _____

Petit, Rose, _____ fil le légitime _____

de Petit, Alexandre, _____ Profession: dépositaire postal _____

de Crissier, _____ domicilié à Crissier _____

et de Marie née Obi sa femme, _____

de Oberbipp (Berne) _____

Inscrit au présent registre le onze avril _____

mil huit cent quatre-vingt-dix-huit, _____ sur la déclaration du père de l'enfant _____

Confirmé après lecture faite:

A. Petit

Communiqué point

L'OFFICIER DE L'ÉTAT CIVIL:

[Signature]

N^o 44.
Pache, Frédéric.

Le *neuf* *Avril* _____ mil huit cent quatre-vingt-
dix-huit _____ à *dix* heures _____ *minutes* du *soir* _____

est _____ né à *Crissier (Baumettes)* _____

Pache, Frédéric, _____ fil *J* légitime _____

de *Pache, Alexis,* _____ Profession: *agriculteur* _____

de *Chapelles,* _____ domicilié à *aux Baumettes, rière Crissier* _____

et de *Louise Anna née Gilliéron sa femme,* _____

de *Servion.* _____

Inscrit au présent registre le *onze* *Avril* _____

mil huit cent quatre-vingt- *dix-huit* _____ sur la déclaration d *u père de l'enfant* _____

Confirmé après lecture faite :

Alexis Boche

L'OFFICIER DE L'ÉTAT CIVIL :

Communiqué à l'État Civil de *S^t Cierges.*



N^o 45.
Lahud, Marguerite.

Le *dix* *Avril* _____ mil huit cent quatre-vingt-
dix-huit _____ à *dix* heures _____ *quinze* minutes du *matin* _____

est _____ née à *Renens,* _____

Lahud, Marguerite, _____ fil *le* légitime _____

de *Lahud, François Louis,* _____ Profession: *maréchal ferrant* _____

de *Saint-Cierges,* _____ domicilié à *Renens* _____

et de *Pauline Anna née Cottier sa femme,* _____

de *Dailens et de Rougemont.* _____

Inscrit au présent registre le *onze* *Avril* _____

mil huit cent quatre-vingt- *dix-huit* _____ sur la déclaration d *u père de l'enfant* _____

Confirmé après lecture faite :

François Lahud

L'OFFICIER DE L'ÉTAT CIVIL :

Communiqué à l'État Civil _____

_____ de *S^t Cierges* _____



N° 46.
Pache, Florence
- Berthe.

Le onze Avril _____ mil huit cent quatre-vingt-
dix-huit- à quatre heures _____ minutes du Soir _____

est _____ née à u Mont-sur-Lausanne, _____

Pache, Florence Berthe, _____ fille légitime _____

de Pache, Charles Aloïs, _____ Profession : agriculteur _____

de Spalinges, _____ domicilié à u Mont- _____

et de Eugénie Fanny- née Blanc sa femme, _____

de Lausanne. _____

Inscrit au présent registre le quatorze Avril _____
mil huit cent quatre-vingt- dix-huit- _____ sur la déclaration d u père de l'enfant _____

Confirmé après lecture faite :

Chs Pache

L'OFFICIER DE L'ÉTAT CIVIL :

Communiqué à l'Etat Civil _____

H. N. Baudet, substitut.

d' Spalinges _____

N° 47.
Joyet, Alice.
- Emma.

Le seize Avril _____ mil huit cent quatre-vingt-
dix-huit- à sept heures _____ minutes du Soir _____

est _____ née à u Simonet-sur-Crissier, _____

Joyet, Alice Emma, _____ fille légitime _____

de Joyet, Jules Louis Ulysse, _____ Profession : agriculteur _____

de Cheseaux, _____ domicilié à u Simonet-sr Crissier _____

et de Charlotte Antoinette née Perrochon sa femme, _____

de Cheseaux. _____

Inscrit au présent registre le dix-huit Avril _____
mil huit cent quatre-vingt- dix-huit- _____ sur la déclaration d u père de l'enfant _____

Confirmé après lecture faite :

Joyet Louis

L'OFFICIER DE L'ÉTAT CIVIL :

Communiqué point- _____

H. N. Baudet

N^o 48.
Oberlin, Marie.
Alice.

Le vingt-deux Avril _____ mil huit cent quatre-vingt-
dix-huit _____ à dix heures J _____ minutes du matin _____
est _____ né e à Crissier, _____

Oberlin, Marie Alice, _____ fil le légitime _____
de Oberlin, Joseph, _____ Profession : agriculteur _____
de Gavel (C^{ton} de Fribourg) _____ domicilié à Crissier _____
et de Louise Fanny Augustine née Pere sa femme, _____
de Froideville. _____

Inscrit au présent registre le vingt-trois Avril _____
mil huit cent quatre-vingt-dix-huit, _____ sur la déclaration du père de l'enfant _____

Confirmé après lecture faite :

Oberlin Joseph

Communiqué à l'Etat Civil de Gavel.

L'OFFICIER DE L'ÉTAT CIVIL :

J. Perron

N^o 49.
Schauenberg, Marie.
Rosa.

Le vingt-sept Avril _____ mil huit cent quatre-vingt-
dix-huit _____ à six heures J _____ dix minutes du soir _____
est _____ né e à Trilly, _____

Schauenberg, Marie Rosa, _____ fil le légitime _____
de Schauenberg, Henri Otto, _____ Profession : boulanger _____
de Zofingen (Argovie) _____ domicilié à Trilly _____
et de Yéréna dite Fanny- née Frei sa femme, _____
de Wvssachengraben (Berne) _____

Inscrit au présent registre le vingt-huit Avril _____
mil huit cent quatre-vingt-dix-huit, _____ sur la déclaration du père de l'enfant _____

Confirmé après lecture faite :

Henry Schauenberg

Communiqué à l'Etat Civil
de Zofingen

L'OFFICIER DE L'ÉTAT CIVIL :

J. Perron

N° 50.
Jean, Violette

Le vingt-neuf Avril _____ mil huit cent quatre-vingt-
dix-huit- à deux heures _____ trente minutes du Soir _____
est _____ né e à Crissier; _____
Jean, Violette, _____ fille légitime _____
de Jean, Pierre Jean, _____ Profession: galocher _____
de St Nazaire-le-Désert (Drôme, France) domicilié à Crissier _____
et de Louise Marguerite Antonietti sa femme, _____
de Boccioleto (Varallo-Morave, Italie) _____
Inscrit au présent registre le vingt-neuf Avril _____
mil huit cent quatre-vingt-dix-huit-, _____ sur la déclaration d u père de l'enfant- _____

Confirmé après lecture faite :

Amour Violette

L'OFFICIER DE L'ÉTAT CIVIL :

J. P. P. P.

Communiqué à la Chancellerie d'Etat.

N° 51.
Kusser, Alfred.
Constant.

Le premier Mai _____ mil huit cent quatre-vingt-
dix-huit- à six heures _____ minutes du Soir _____
est _____ né à Crissier, _____
Kusser, Alfred Constant-, _____ fil J légitime _____
de Kusser, Louis, _____ Profession: Employé I. S. _____
de Anet- (Berne) _____ domicilié à Crissier _____
et de Marie née Roulin sa femme, _____
de Lailly- _____
Inscrit au présent registre le quatre mai _____
mil huit cent quatre-vingt-dix-huit-, _____ sur la déclaration d u père de l'enfant- _____

Confirmé après lecture faite :

Kusser Louis

L'OFFICIER DE L'ÉTAT CIVIL :

J. P. P. P.

Communiqué à l'Etat-Civil
de Ind.

N^o 52.
Testuz, Marcel.

Le premier Mai _____ mil huit cent quatre-vingt-
 dix-huit _____ à cinq heures _____ minutes du matin _____

est _____ né à u Mont-sur-Lausanne, _____

Testuz, Marcel, _____ fil J légitime _____

de Testuz, Emile Louis, _____ Profession: charpentier _____

de Riez, Savigny, Luidoux et Chevannes domicilié à u Mont-
 (st Oron)

et de Lucie née Chaillet-^{sa femme} _____

de Goumoens-la-Ville, _____

Inscrit au présent registre le quatre Mai _____
 mil huit cent quatre-vingt-dix-huit _____ sur la déclaration du père de l'enfant _____

Confirmé après lecture faite :

Emile Louis Testuz

L'OFFICIER DE L'ÉTAT CIVIL :

Communiqué aux États Civils de

Cully, Savigny, St-Saphorin et Oron.

N^o 53.
Vincent, Yvonne-
 Elise.

Le neuf mai _____ mil huit cent quatre-vingt-
 dix-huit _____ à deux heures _____ minutes du soir _____

est _____ née à Crissier, _____

Vincent, Yvonne Elise, _____ fille légitime _____

de Vincent, Lucien Daniel, _____ Profession: charron _____

de Poliez-le-Grand, _____ domicilié à Crissier _____

et de Jenny-Marie Louise née Mliéville sa femme, _____

de Lonnay. _____

Inscrit au présent registre le dix mai _____
 mil huit cent quatre-vingt-dix-huit _____ sur la déclaration du père de l'enfant _____

Confirmé après lecture faite :

Lucien Vincent

L'OFFICIER DE L'ÉTAT CIVIL :

Communiqué à l'État Civil

de Bollens.

N^o 54.
Belet, Henri Alfred.

Le quatorze mai _____ mil huit cent quatre-vingt-
dix-huit _____ à quatre heures _____ minutes du matin _____
est _____ né à u Mont-sur-Lausanne, _____
Belet, Henri Alfred, _____ fil J. légitime _____
de Belet, Henri Louis, _____ Profession : agriculteur _____
de Mont-, _____ domicilié à u Mont- _____
et de Rosine Julie née Amaudruz sa femme, _____
de Mont- _____
Inscrit au présent registre le quatorze mai _____
mil huit cent quatre-vingt-dix-huit, _____ sur la déclaration d u père de l'enfant- _____

Confirmé après lecture faite :

Henri Belet.

Communiqué point _____

L'OFFICIER DE L'ÉTAT CIVIL :

J. Perruchon

N^o 55.
Ratto, Vincent.

Le treize mai _____ mil huit cent quatre-vingt-
dix-huit _____ à cinq heures _____ dix minutes du matin _____
est _____ né à Prilly- (Malley-) _____
Ratto, Vincent-, _____ fil J. légitime _____
de Ratto, Pierre Jean, _____ Profession : manoeuvre-maçon, _____
de Gassinio (Curin, Italie) _____ domicilié à Prilly- _____
et de Joséphine née Müller sa femme, _____
de Cressier (Fribourg) _____
Inscrit au présent registre le quatorze mai _____
mil huit cent quatre-vingt-dix-huit, _____ sur la déclaration d u père de l'enfant- _____

Confirmé après lecture faite :

Ratto Giovanni

Communiqué à la Chancellerie
d'Etat.

L'OFFICIER DE L'ÉTAT CIVIL :

J. Perruchon

N° 56.

Collet, Olive Augustine.

Le *dix-huit mai* _____ mil huit cent quatre-vingt-
dix-huit _____ à *minuit* ~~heure~~ _____ *dix* minutes du _____
 est _____ né e à *Jouxtenj-Mézery*, _____
Collet, Olive Augustine, _____ fil le légitime _____
 de *Collet, Charles Samuel*, _____ Profession: *employé de ferme* _____
 de *Suchy*, _____ domicilié à *Jouxtenj-Mézery* _____
 et de *Lina née Wulschleger sa femme*, _____
 de *Morrens*.

Inscrit au présent registre le *dix-huit mai* _____
 mil huit cent quatre-vingt-*dix-huit*, _____ sur la déclaration du *père de l'enfant*.

Confirmé après lecture faite :

Collet Charles

Communiqué à l'Etat Civil
 de *Belmont*.

L'OFFICIER DE L'ÉTAT CIVIL :

J. Lecomte

N° 57.

Guignet, Lina Elise.

Le *dix-neuf mai* _____ mil huit cent quatre-vingt-
dix-huit _____ à *deux heures* _____ *trente* minutes du *matin* _____
 est _____ née à *Jouxtenj-Mézery*, _____
Guignet, Lina Elise, _____ fil le légitime _____
 de *Guignet, Jules*, _____ Profession: *vigneron* _____
 de *Essertes*, _____ domicilié à *Jouxtenj-Mézery* _____
 et de *Pauline Augustine née Borboën sa femme*, _____
 de *Sonay et de Morges*.

Inscrit au présent registre le *vingt mai* _____
 mil huit cent quatre-vingt-*dix-huit*, _____ sur la déclaration du *père de l'enfant*.

Confirmé après lecture faite :

J. Guignet

Communiqué à l'Etat Civil
 de *Oron*.

L'OFFICIER DE L'ÉTAT CIVIL :

J. Lecomte

N° 58.
Cavin, Gaston
Edward

Le vingt-huit-mai _____ mil huit cent quatre-vingt-
dix-huit- à six heures _____ trente minutes du matin _____
est _____ né à Renens, _____

Cavin, Gaston Edward, _____ fil _____ légitime _____
de Cavin, Jules, _____ Profession : agriculteur _____
de Yulliens, _____ domicilié à Renens _____
et de Caroline née Dutoit sa femme, _____
de Moudon et de Heyruz _____

Inscrit au présent registre le trente-un mai _____
mil huit cent quatre-vingt-dix-huit- sur la déclaration d u père de l'enfant _____

Confirmé après lecture faite :

Jules Cavin.

L'OFFICIER DE L'ÉTAT CIVIL :

N. L...

Communiqué à l'Etat Civil
de Moudon -

N° 59.
Leitrequin, Marie
Louise.

Le premier Juin _____ mil huit cent quatre-vingt-
dix-huit- à neuf heures _____ minutes du matin _____
est _____ née à Renens, _____

Leitrequin, Marie Louise, fil le légitime _____
de Leitrequin, Pierre David, _____ Profession : agriculteur _____
de Romanel, _____ domicilié à Renens _____
et de Alice née Falconnier sa femme, _____
de Yulliens _____

Inscrit au présent registre le premier Juin _____
mil huit cent quatre-vingt-dix-huit-, _____ sur la déclaration d u père de l'enfant _____

Confirmé après lecture faite :

Pierre Leitrequin

L'OFFICIER DE L'ÉTAT CIVIL :

A. N. Baudel, substitut.

Communiqué point.

N^o 60.
Chapuis, Robert-
Louis.

Le *trois Juin* _____ mil huit cent quatre-vingt-
dix-huit _____ à *Six* heures _____ minutes du *matin* _____

est _____ né à *Mont-sur-Lausanne*, _____

Chapuis, Robert-Louis, _____ fil *J* légitime _____

de *Chapuis, Louis Emmanuel*, _____ Profession: *agriculteur* _____

de *Epalinges*, _____ domicilié à *Mont* _____

et de *Constance Marianne née Potterat* - sa femme, _____

de *Morrens* _____

Inscrit au présent registre le *trois Juin* _____

mil huit cent quatre-vingt- *dix-huit* _____ sur la déclaration d *u père de l'enfant* _____

Confirmé après lecture faite :

Louis Chapuis

L'OFFICIER DE L'ÉTAT CIVIL :

Communiqué à l'Etat Civil
de *Epalinges*



N^o 61.
Mingard, Marcel
Henri.

Le *deux Juin* _____ mil huit cent quatre-vingt-
dix-huit _____ à *cinq* heures _____ minutes du *matin* _____

est _____ né à *Cheseaux*, _____

Mingard, Marcel Henri, _____ fil *J* légitime _____

de *Mingard, Benjamin Louis*, _____ Profession: *agriculteur* _____

de *Chapelles*, _____ domicilié à *Cheseaux* _____

et de *Ida née Regamey* - sa femme, _____

de *Lausanne*, _____

Inscrit au présent registre le *trois Juin* _____

mil huit cent quatre-vingt- *dix-huit* _____ sur la déclaration d *u père de l'enfant* _____

Confirmé après lecture faite :

M. Mingard

L'OFFICIER DE L'ÉTAT CIVIL :

Communiqué à l'Etat Civil
de *St-Pierre*



N^o 62.
Pasche, Henri.

Le *trois Juin* _____ mil huit cent quatre-vingt-
-dix-huit- à *Sept* heures _____ minutes du *Soir* _____

est _____ né à *Renens*, _____

Pasche, Henri, _____ fil *J* légitime _____

de *Pasche, Eugène*, _____ Profession: *Employé I. S.* _____

de *Servion*, _____ domicilié à *Renens* _____

et de *Elise Victoire née Rochat - sa femme*, _____

de *l'Abbaye (Vallée)* _____

Inscrit au présent registre le *quatre Juin* _____
mil huit cent quatre-vingt- *-dix-huit-*, _____ sur la déclaration du *père de l'enfant* _____

Confirmé après lecture faite :

Pasche Eugène

L'OFFICIER DE L'ÉTAT CIVIL :

Communiqué à *l'Etat Civil*
de *Oron*

H. Baudet, substitut.

N^o 63.
Margot, Violette
- Yvonne.

Le *quatre Juin* _____ mil huit cent quatre-vingt-
-dix-huit- à *cinq* heures _____ minutes du *matin* _____

est _____ née à *Renens*, _____

Margot, Violette Yvonne, _____ fil le légitime _____

de *Margot, John Henri Emile*, _____ Profession: *maître de pension* _____

de *Sainte-Croix*, _____ domicilié à *Renens* _____

et de *Hélène Louise Clémence née Bussy - sa femme*, _____

de *Crissier*. _____

Inscrit au présent registre le *six Juin* _____
mil huit cent quatre-vingt- *-dix-huit-*, _____ sur la déclaration d'un *père de l'enfant* _____

Confirmé après lecture faite :

John Margot

L'OFFICIER DE L'ÉTAT CIVIL :

Communiqué à *l'Etat Civil*
de *Sainte-Croix*

V. Loraux

N^o 64.Chientz, Charles.Rectification

Par ordre du Département de Justice et police
du Canton de Vaud, du 22 mars 1955,
l'inscription ci-contre est rectifiée en ce sens
que le nom de famille Chientz soit orthographié

"Cheintz"

Prilly, le 5 avril 1955

L'Officier de l'état civil

G. S. S. S. S.

N^o 65.Petit, Louise.

Le sept Juin _____ mil huit cent quatre-vingt-
dix-huit _____ à cinq heures _____ vingt minutes du matin _____

est _____ né à Prilly, _____

Chientz, Charles, _____ fil J légitime _____

de Chientz, Aloïs, _____ Profession: agriculteur _____

de Lizy, _____ domicilié à Prilly- _____

et de Alphonsine née Rey- sa femme, _____

de Val d'Iliez (Valais) _____

Inscrit au présent registre le neuf Juin _____

mil huit cent quatre-vingt- dix-huit, _____ sur la déclaration du père de l'enfant _____

Confirmé après lecture faite:

Cheintz Aloïs

L'OFFICIER DE L'ÉTAT CIVIL :

Communiqué à l'Etat Civil

de Gindol

[Signature]

Le huit Juin _____ mil huit cent quatre-vingt-
dix-huit _____ à cinq heures _____ trente minutes du soir _____

est _____ née à Mont-sur Lausanne, _____

Petit, Louise, _____ fille légitime _____

de Petit, Gustave Louis, _____ Profession: agriculteur _____

de Crissier, _____ domicilié à Mont- _____

et de Marie née Diserens sa femme, _____

de Savigny- _____

Inscrit au présent registre le dix Juin _____

mil huit cent quatre-vingt- dix-huit _____ sur la déclaration du père de l'enfant _____

Confirmé après lecture faite:

Petit Louis

L'OFFICIER DE L'ÉTAT CIVIL :

Communiqué point _____

[Signature]

N° 66.
Meylan, Louis-
Ernest.

Le dix Juin _____ mil huit cent quatre-vingt-
dix-huit _____ à onze heures _____ minutes du matin _____

est _____ né à u Mont-sur-Lausanne, _____

Meylan, Louis Ernest, _____ fil J _____ légitime _____

de Meylan, Jean Ernest, _____ Profession: agriculteur _____

de Lieu (Vallée) _____ domicilié à u Mont- _____

et de Marie née Hert sa femme, _____

de Messen (Soleure) _____

Inscrit au présent registre le onze Juin _____

mil huit cent quatre-vingt-dix-huit, _____ sur la déclaration d u père de l'enfant _____

Confirmé après lecture faite:

Jean Ernest

L'OFFICIER DE L'ÉTAT CIVIL:

J. Peruchon

Communiqué à l'Etat Civil

du Lieu.

N° 67.
Mayor, Lucy-
Marie Rose.

Le dix Juin _____ mil huit cent quatre-vingt-
dix-huit _____ à six heures _____ minutes du soir _____

est _____ née à Renens, _____

Mayor, Lucy-Marie Rose, _____ fil le _____ légitime _____

de Mayor, Paul Jules Louis, _____ Profession: pannier _____

de Schallens, _____ domicilié à Renens, _____

et de Maria née Walker sa femme, _____

de Erstfeld (canton d'Uri) _____

Inscrit au présent registre le onze Juin _____

mil huit cent quatre-vingt-dix-huit, _____ sur la déclaration d u père de l'enfant _____

Confirmé après lecture faite:

Louis Mayor

L'OFFICIER DE L'ÉTAT CIVIL:

J. Peruchon

Communiqué à l'Etat Civil

d' Schallens.

N^o 68.
Corbaz, Albert

Le onze Juin _____ mil huit cent quatre-vingt-
dix-huit _____ à huit _____ heure J _____ minutes du matin _____

est _____ né à Crissier, _____

Corbaz, Albert, _____ fil J _____ légitime _____

de Corbaz, Jules Henri, _____ Profession: agriculteur _____

du Mont-sur-Lausanne, _____ domicilié à Crissier _____

et de Anna née Huber sa femme, _____

de Sunikon (C^{anton} de Zurich) _____

Inscrit au présent registre le quatorze Juin _____
mil huit cent quatre-vingt-dix-huit, _____ sur la déclaration du père de l'enfant _____

Confirmé après lecture faite:

J^r Corbaz

L'OFFICIER DE L'ÉTAT CIVIL :

Communiqué point _____

J. Perruchon

N^o 69.
Bussy, Jules Edouard

Le quinze Juin _____ mil huit cent quatre-vingt-
dix-huit _____ à dix _____ heure J _____ minutes du soir _____

est _____ né à Crissier, _____

Bussy, Jules Edouard, _____ fil J _____ légitime _____

de Bussy, François Jules, _____ Profession: Jardinier _____

de Crissier, _____ domicilié à Crissier _____

et de Hélène Louisa née Gissot sa femme, _____

de Crissier _____

Inscrit au présent registre le dix-sept Juin _____
mil huit cent quatre-vingt-dix-huit, _____ sur la déclaration du père de l'enfant _____

Confirmé après lecture faite:

François Bussy

L'OFFICIER DE L'ÉTAT CIVIL :

Communiqué point _____

J. Perruchon

N^o 70.
Favre, François-
Alfred.

Le dix-huit Juin _____ mil huit cent quatre-vingt-
dix-huit _____ à huit heures _____ minutes du Soir _____
est _____ né à Cheseaux, _____

Favre, François Alfred, _____ fil J légitime _____
de Favre, Charles François, _____ Profession: maréchal _____
de Bavois, _____ domicilié à Cheseaux _____
et de Elise née Cosendai sa femme, _____
de Sassel. _____

Inscrit au présent registre le vingt Juin _____
mil huit cent quatre-vingt-dix-huit, _____ sur la déclaration d'un père de l'enfant. _____

Confirmé après lecture faite:

François Favre Maréchal

L'OFFICIER DE L'ÉTAT CIVIL:

Communiqué à l'Etat Civil
de Charvornay.

J. Perrachon

N^o 71.
Bobba, Charles-
Angelo.

Le vingt-un Juin _____ mil huit cent quatre-vingt-
dix-huit _____ à trois heures _____ minutes du Soir _____
est _____ né à Prilly, _____

Bobba, Charles Angelo, _____ fil J légitime _____
de Bobba, Louis Antoine, _____ Profession: charretier _____
de Cigliano (Novare, Italie) _____ domicilié à Prilly _____
et de Marie Thérèse née Germano sa femme, _____
de Cigliano. _____

Inscrit au présent registre le vingt-trois Juin _____
mil huit cent quatre-vingt-dix-huit, _____ sur la déclaration d'un père de l'enfant. _____

Confirmé après lecture faite:

Bobba Louis

L'OFFICIER DE L'ÉTAT CIVIL:

Communiqué à la Chancellerie
de l'Etat

J. Perrachon

N^o 72.Forestier, Marcel.

L'enfant Forestier, Marcel, inscrit dans l'acte ci-contre, a été légitimé par le mariage subséquent de ses père et mère, célébré à Romanel le 27 août mil huit-cent-quatre-vingt-dix-huit.

L'Officier d'Etat-Civil.



Le vingt-six Juin _____ mil huit cent quatre-vingt-dix-huit _____ à six heures _____ minutes du matin _____

est _____ né rière Crissier, _____

Forestier, Marcel, _____ fil *il* légitime et reconnu _____

de Forestier, Jules Ernest, _____ Profession: manoeuvre, _____

de Cully et Lutry, _____ domicilié rière Crissier _____

et de Agatha Oesch née Zipfel _____

de Oberlangenegg (Berne) _____

Inscrit au présent registre le vingt-sept Juin _____

mil huit cent quatre-vingt-dix-huit, _____ sur la déclaration de Forestier, Jules Ernest qui reconnaît être le père de l'enfant Forestier, Marcel et qui a assisté à sa naissance. _____

Confirmé après lecture faite:

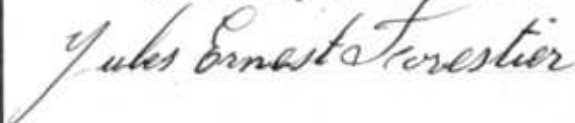

L'OFFICIER DE L'ÉTAT CIVIL :

Communiqué aux Etats Civils de Cully et Lutry _____

Cet acte officiel a été donné aux Municipalités de Cully et Lutry le 30 Juin 1898.

N^o 73.Fauquez, Aloys.

Par ordre du Département de Justice et Police, en date du 23 avril 1941, vu la décision du Conseil d'Etat du 26 Janvier 1917, l'acte ci-contre est à rectifier en ce sens que le nom patronymique Fauquez soit orthographié :

Fauquez :

Prilly, le 12 mai 1941.

L'Officier de l'Etat civil.



Le vingt-quatre Juin _____ mil huit cent quatre-vingt-dix-huit _____ à minuit-heure _____ minutes du _____

est _____ né à Prilly, _____

Fauquez, Aloys, _____ fil *il* légitime et reconnu _____

de Fauquez, Aloys, _____ Profession: Rédacteur _____

de Riez et de Lutry, _____ domicilié à Lausanne, _____

et de Félise Louise Schmidt _____

de Ueken (Argovie), domiciliée à Prilly. _____

Inscrit au présent registre le vingt-sept Juin _____

mil huit cent quatre-vingt-dix-huit, _____ sur la déclaration de Fauquez, Aloys, qui reconnaît être le père de l'enfant Fauquez, Aloys. _____

Confirmé après lecture faite:

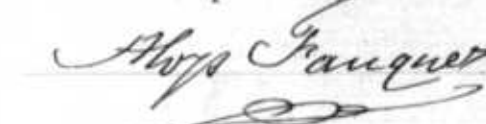

L'OFFICIER DE L'ÉTAT CIVIL :

Communiqué aux Etats Civils de Cully, Lutry et Lausanne _____

Cet acte officiel a été donné aux Municipalités de Prilly et Lutry le 30 Juin 1898.

N^o 74.
Marchisio, Elisabeth.

Le premier Juillet- _____ mil huit cent quatre-vingt-
dix-huit- _____ à quatre heures _____ minutes du matin _____

est _____ né à Prilly- (Malley-) _____

Marchisio, Elisabeth, _____ fille légitime _____

de **Marchisio, Jean,** _____ Profession: *manoeuvre* _____

de **Cigliano (Italie)** _____ domicilié à **Prilly-** _____

et de **Marie née Boggialto sa femme,** _____

de **Cigliano.** _____

Inscrit au présent registre le quatre Juillet- _____

mil huit cent quatre-vingt- dix-huit- _____ sur la déclaration du père de l'enfant- _____

Confirmé après lecture faite :

Marchisio Jean

L'OFFICIER DE L'ÉTAT CIVIL :

Communiqué à la Chancellerie
d'Etat.

A. Perrenoud

N^o 75.
Gasser, Alice.

Le quatre Juillet- _____ mil huit cent quatre-vingt-
dix-huit- _____ à neuf heures _____ minutes du Soir _____

est _____ née à Prilly- _____

Gasser, Alice, _____ fille légitime _____

de **Gasser, Jean Louis,** _____ Profession: *agriculteur* _____

de **Cheseaux-Moréaz et de Belp (Berne)** domicilié à **Prilly-** _____

et de **Kosina née Jüggi sa femme,** _____

de **Madiswyl (Berne)** _____

Inscrit au présent registre le cinq Juillet- _____

mil huit cent quatre-vingt- dix-huit- _____ sur la déclaration du père de l'enfant- _____

Confirmé après lecture faite :

Gasser Louis

L'OFFICIER DE L'ÉTAT CIVIL :

Communiqué aux *Etats Civils*
de *Yverdon et Belp.*

A. Perrenoud

N^o 76.
Favet, Marcel
- Edmond.

Le six Juillet- _____ mil huit cent quatre-vingt-
dix-huit- _____ à deux heures _____ minutes du matin _____
est _____ né à Cheseaux, _____

Favet, Marcel Edmond, _____ fil J légitime _____
de Favet, Charles Louis Alfred, _____ Profession: maître de pension _____
de Bussy-s/ Morge, _____ domicilié à Cheseaux _____
et de Emma Henriette née Vincent sa femme, _____
de Lohiez-le-Grand _____

Inscrit au présent registre le six Juillet- _____
mil huit cent quatre-vingt-dix-huit- _____ sur la déclaration du père de l'enfant _____

Confirmé après lecture faite :

L. Favet

L'OFFICIER DE L'ÉTAT CIVIL :

J. Perronbon

Communiqué à l'Etat Civil

de Villay-s/ Vend -

N^o 77.
Blanc, Fernand-
- Arnold.

Le neuf Juillet- _____ mil huit cent quatre-vingt-
dix-huit- _____ à sept heures _____ dix minutes du soir _____
est _____ né à Renens, _____

Blanc, Fernand Arnold, _____ fil J légitime _____
de Blanc, Marc Louis, _____ Profession: Employé I. S _____
de Graverd (Ch^{on} de Neuchâtel) _____ domicilié à Renens _____
et de Marie Valentine née Salzmann sa femme, _____
de Saint-Prex _____

Inscrit au présent registre le onze Juillet- _____
mil huit cent quatre-vingt-dix-huit- _____ sur la déclaration du père de l'enfant _____

Confirmé après lecture faite :

Blanc

L'OFFICIER DE L'ÉTAT CIVIL :

J. Perronbon

Communiqué à l'Etat Civil

de Graverd _____

N^o 78.
Margot, Germaine
- Marie.

Le dix Juillet- _____ mil huit cent quatre-vingt-
dix-huit- _____ à huit- _____ heure J _____ minutes du matin _____
est _____ né e à Renens, _____

Margot, Germaine Marie, _____ fille légitime _____
de Margot, Auguste Félix, _____ Profession: ébéniste _____
de Sainte-Croix, _____ domicilié à Renens _____
et de Jenny- née Chevalier sa femme, _____
de Ecclépens, Lussery- et Vufflens-la-Ville. _____

Inscrit au présent registre le onze Juillet- _____
mil huit cent quatre-vingt- dix-huit- _____ sur la déclaration du père de l'enfant- _____

Confirmé après lecture faite:

Margot

L'OFFICIER DE L'ÉTAT CIVIL:

N. Frensch

Communiqué à l'Etat Civil
de Sainte-Croix.

N^o 79.
Baillens, Charles
- Eugène.

Le quatorze Juillet- _____ mil huit cent quatre-vingt-
dix-huit- _____ à une heure _____ minutes du soir _____
est _____ né à u Mont-sur-Lausanne, _____

Baillens, Charles Eugène, _____ fils légitime _____
de Baillens, Paul Henri Elie, _____ Profession: agriculteur _____
de Lausanne, _____ domicilié à u Mont- _____
et de Marie Louise Joséphine dite Louisa née Mogeon sa femme, _____
de Lausanne. _____

Inscrit au présent registre le quinze Juillet- _____
mil huit cent quatre-vingt- dix-huit- _____ sur la déclaration du père de l'enfant- _____

Confirmé après lecture faite:

Baillens Paul

L'OFFICIER DE L'ÉTAT CIVIL:

N. Frensch

Communiqué à l'Etat Civil
de Lausanne

N^o 80.
Durussel, Alexis.

Le quinze Juillet- _____ mil huit cent quatre-vingt-
dix-huit- _____ à minuit-heure _____ minutes du _____

est _____ né à u Mont-sur-Lausanne, _____

Durussel, Alexis, _____ fil J légitime _____

de Durussel, John, _____ Profession: agriculteur _____

de Seigneux, _____ domicilié à u Mont- _____

et de Amille Louise née Capl-sa femme, _____

de Chenit- (Vallée) _____

Inscrit au présent registre le seize Juillet- _____
mil huit cent quatre-vingt-dix-huit-, _____ sur la déclaration du père de l'enfant- _____

Confirmé après lecture faite:

John Durussel

L'OFFICIER DE L'ÉTAT CIVIL :

N. Perraudon

Communiqué à l'Etat Civil
de Pillard.

N^o 81.
Mutzenberg, Ernest-
Louis.

Le dix-huit Juillet- _____ mil huit cent quatre-vingt-
dix-huit- _____ à midi-heure _____ minutes du _____

est _____ né à Prilly, _____

Mutzenberg, Ernest-Louis, _____ fil J légitime _____

de Mutzenberg, François, _____ Profession: menuisier _____

de Faulensee, Commune de Spiez ^(Borne) domicilié à Prilly- _____

et de Marie Louise née Cabord sa femme, _____

de Yverne. _____

Inscrit au présent registre le dix-huit Juillet- _____
mil huit cent quatre-vingt-dix-huit- _____ sur la déclaration du père de l'enfant- _____

Confirmé après lecture faite:

Mutzenberg François

L'OFFICIER DE L'ÉTAT CIVIL :

N. Perraudon

Communiqué à l'Etat Civil
de Spiez.

Par ordre du 27 Janvier 1955 du Département de Justice et Police du Canton de Vaud, l'inscription de naissance ci-contre est à rectifier en ce sens que le nom patronymique Mutzenberg soit orthographié

Mutzenberg
Prilly, le 3 mars 1955
L'Officier de l'état civil de
l'arr. de Romanel à Prilly.



N° 82.

Chamoux, Louis
Antoine.

Par décision du 26 mars 1927, le Département fédéral de Justice et Police a compris, à titre définitif, Louis Antoine CHAMOUX, né à Renens le 18 juillet 1898, domicilié à L'Avançon, dans le droit de cité de la Commune de Chavannes près Renens et du Canton de Vaud, accordé à ses parents par décret de naturalisation du Grand Conseil du 24 août 1905.

Cette décision ne modifie en rien la situation juridique du présumé à l'égard de la France et il conserve sa qualité de Français parallèlement à sa nationalité suisse, tant qu'il n'aura pas obtenu du Gouvernement français l'autorisation de se faire naturaliser à l'étranger.

Fait le 24 juillet 1928.

L. Off. d'Etat civil: F. Ferrouhon

Le dix-huit-Juillet _____ mil huit cent quatre-vingt-
dix-huit _____ à cinq heures _____ trente minutes du matin _____

est _____ né à Renens, _____

Chamoux, Louis Antoine, _____ fil J légitime _____

de Chamoux, Jean, _____ Profession: négociant- _____

de Groisy- (H^{te} Savoie, France) domicilié à Renens _____

et de Marie Alice née Trolliet- sa femme, _____

de Martherenges. _____

Inscrit au présent registre le dix-neuf Juillet- _____

mil huit cent quatre-vingt- dix-huit, _____ sur la déclaration de Henriette Rouffy-

Petit-sage-femme à Crissier. _____

Confirmé après lecture faite:

Henriette Rouffy Petit s.f.

L'OFFICIER DE L'ÉTAT CIVIL:

Communiqué à la Chancellerie d'Etat

F. Ferrouhon

N° 83.

Joyet, Juliette Louise

Le dix-huit-Juillet _____ mil huit cent quatre-vingt-
dix-huit _____ à une heure _____ minutes du Soir _____

est _____ née à Cheseaux, _____

Joyet, Juliette Louise, _____ fil le légitime _____

de Joyet, Jean Charles Henri, _____ Profession: agriculteur _____

de Cheseaux, _____ domicilié à Cheseaux _____

et de Amélie Julie née Michon sa femme, _____

de Froideville. _____

Inscrit au présent registre le dix-neuf Juillet- _____

mil huit cent quatre-vingt- dix-huit, _____ sur la déclaration du père de l'enfant.

Confirmé après lecture faite:

Charles Joyet

L'OFFICIER DE L'ÉTAT CIVIL:

Communiqué point.

F. Ferrouhon

Ce Volume se termine par le N° 83 des inscriptions de l'année 1898; la suite se trouve dans le Volume commençant par le N° 84, ce que nous certifions le 19 Juillet 1898.

L. Officier d'Etat Civil



N° 82.

Chamoux, Louis
Antoine.

Par décision du 26 mars 1927, le Département fédéral de Justice et Police a compris, à titre définitif, Louis Antoine CHAMOUX, né à Renens le 18 juillet 1898, domicilié à Lausanne, dans le droit de cité de la Commune de Chevannes près Renens et du Canton de Vaud, accordé à ses parents par décret de naturalisation du Grand Conseil du 24 août 1905.

Cette décision ne modifie en rien la situation juridique du présumé à l'égard de la France et il conserve sa qualité de Français parallèlement à sa nationalité suisse, tant qu'il n'aura pas obtenu du Gouvernement français l'autorisation de se faire naturaliser à l'étranger.

Fait le 24 juillet 1928.

L. Off. d'Etat civil: F. Ferrouhon

Le dix-huit-Juillet _____ mil huit cent quatre-vingt-
dix-huit _____ à cinq heures _____ trente minutes du matin _____

est _____ né à Renens, _____

Chamoux, Louis Antoine, _____ fil J légitime _____

de Chamoux, Jean, _____ Profession: négociant- _____

de Groisy- (H^{te} Savoie, France) domicilié à Renens _____

et de Marie Alice née Trolliet- sa femme, _____

de Martherenges. _____

Inscrit au présent registre le dix-neuf Juillet- _____

mil huit cent quatre-vingt- dix-huit, _____ sur la déclaration de Henriette Rouffy- _____

Petit- sage- femme à Orsivex. _____

Confirmé après lecture faite:

Henriette Rouffy Petit *ff.*

L'OFFICIER DE L'ÉTAT CIVIL:

Communiqué à la Chancellerie d'Etat _____

F. Ferrouhon

N° 83.

Joyet, Juliette Louise

Le dix-huit-Juillet _____ mil huit cent quatre-vingt-
dix-huit _____ à une heure _____ minutes du Soir _____

est _____ née à Cheseaux, _____

Joyet, Juliette Louise, _____ fil le légitime _____

de Joyet, Jean Charles Henri, _____ Profession: agriculteur _____

de Cheseaux, _____ domicilié à Cheseaux _____

et de Amélie Julie née Michon sa femme, _____

de Froideville. _____

Inscrit au présent registre le dix-neuf Juillet- _____

mil huit cent quatre-vingt- dix-huit, _____ sur la déclaration du père de l'enfant _____

Confirmé après lecture faite:

Charles Joyet

L'OFFICIER DE L'ÉTAT CIVIL:

Communiqué point _____

F. Ferrouhon

Ce Volume se termine par le N° 83 des inscriptions de l'année 1898; la suite se trouve dans le Volume commençant par le N° 84, ce que nous certifions le 19 Juillet 1898.

L. Officier d'Etat Civil



A
B
C
D
E
F
G
H
J
K
L
M
N
O
P
Q
R
S
T
U
V
X
Y
Z

Années	Noms et Prénoms	Folios
1895	<i>Amaudruz, Clara Mina</i>	6.
"	<i>Arondo, Marie Hélène</i>	9.
1896	<i>Amaudruz, Eugénie Marguerite</i>	25.
"	<i>Amaudruz, Léon</i>	69.
"	<i>Aebi, Annaïs Pauline</i>	69.
1897	<i>Aebi, Paul Martin</i>	137.
"	<i>Amaudruz, Elvine Louise</i>	139.
1898	<i>Amaudruz, née - morte</i>	173.

(C)

Le d
cat- fca
epinif
e 18 j
d'oit
res Hon
parents
Conseil
Cett
lion ju
rance
d'aille
qu'il n
francai
a l'e

le
102
7ob
ce



Années	Noms et prénoms	Folios
1895	Borgeaud, Edouard	1.
"	Bouchet, Louis Joseph	2.
"	Blanc, Marcelle Marguerite	3.
"	Borloz, Jules Edouard Marin	4.
"	Bovay, Paul Elie	6.
"	Bessac, Germaine Hélène Marcelline	8.
"	Benoit-dit-Roulier, Elise Hermance	12.
"	Bourgeois, Robert Edouard	13.
"	Bobba, Pierre Baptiste	15.
"	Badoux, Louis	21.
1896	Blondel, Henriette Lucie	30.
"	Borgeaud, Céline Ernestine	32.
"	Brun, Charles Henri	36.
"	Blatti, Marthe Elise	38.
"	Belet, Benjamin	39.
"	Bornand, Charly Alfred	40.
"	Bovey, Anna Marguerite	44.
"	Blondel, Frédéric	50.
"	Borel, Roger Charles	57.
"	Blanc, Marcel Louis	59.
"	Berdez, Esther Gabrielle Sophie	59.
"	Bussy, Charlotte Lina	61.
"	Bussy, Ernest	62.
"	Bocion, Suzanne Louise	65.
"	Brun, Berthe	66.
"	Badoux, Auguste	67.
"	Blanc, Adrien	68.
"	Bron, Marguerite Elise	71.
"	Belet, Robert Auguste	74.
"	Berney, Jules Louis	74.
"	Belet, Marguerite Eugénie	79.
"	Blanc, Lina Cécile	88.
1897	Belet, Marguerite	91.
"	Blanc, Lina Marie	94.
"	Bussy, Marguerite Blanche	105.
"	Bobba, Baptiste Charles	106.
"	Blanchoud, George Eugène	106.
"	Bovey, Fernand Aimé	107.
"	Bertholet, Charles Eugène	109.
"	Bonnet, Jeanne Eugénie	111.
"	Baudet, René Eugène	114.
"	Blondel, Emma Henriette	116.
"	Blanc, Marcel Louis	117.
"	Brun, Eugénie Ida	118.
"	Blatti, William Frédéric	119.
"	Borel, Maurice Jules	120.
"	Badoux, Henri	131.
"	Bajat, Etienne Daniel	125.

Années	Noms et prénoms	Folios
1897	Belet, Gustave Auguste	132.
"	Bigler, Léa Louise	136.
"	Bornand, Marcel Adrien Henri	138.
"	Blondel, Léon	148.
"	Bussy, Marie Julia	148.
1898	Bussy, Henri Constant	159.
"	Bocion, Albertine	160.
"	Basset, Bertha	164.
"	Bouchet, Berthe Louise Marcelle	168.
"	Bauverd, Adrien Hermann Henri	169.
"	Borghana, Jean Baptiste Pierre	171.
"	Belet, Germaine	174.
"	Blazer, Gustave Adolphe	178.
"	Bovey, Fernand Marcel	179.
"	Belet, Henri Alfred	186.
"	Bussy, Jules Edouard	193.
"	Bobba, Charles Angelo	194.
"	Blanc, Fernand Arnold	197.

B
C
D
E
F
G
H
J
K
L
M
N
O
P
Q
R
S
T
U
V
X
Y
Z

Luc d
ment fia
definitif
le 18
le droit
pres des
parents
Conseil
Cen
ation ju
France
paralle
qu'il n
francais
a l'e

le
18
7ob
ce



Années	Noms et prénoms	folios
1895	Cachin, Pauline Elise	10.
"	Chollet, Paul Emile	17.
"	Chapuis, Marcel Albert	22.
"	Cuèrel, Louis Théodore	22.
"	Cuèrel, Paul Henri	23.
1896	Chamoux, Renée Julie	24.
"	Chenuz, Marie Emma	25.
"	Cherpillod, François Louis	27.
"	Crot, Jeanne Marie	29.
"	Crotaz, Ida Marie	34.
"	Capt, Albert Charles	41.
"	Christinat, Charles Louis	41.
"	Chapuis, Mathilde Eva	49.
"	Chatelain, Augustine Lucie	53.
"	Corbaz, Rose Louise	56.
"	Corbaz, Léa Julie	61.
"	Cardinaux, Olga	75.
"	Corboz, Blanche	76.
"	Cachin, Charles Aimé	82.
"	Corbaz, né mort-	84.
"	Chappuis, Gustave	87.
"	Chollet, Louis Eugène	89.
1897	Clerc, Louise	93.
"	Chamoux, Jeanne Marie	97.
"	Chapuis, Yvonne Elisa	116.
"	Corbaz, Louis	118.
"	Chenuz, Aloïs Alexis	120.
"	Chapuis, Adèle Eugénie	127.
"	Chappuis, Alice Marguerite	128.
"	Coffy, Marie Ida	132.
"	Crotaz, Charles Louis	138.
"	Cavin, Juliette	143.
"	Corbaz, Marguerite	144.
"	Capt, Ferdinand Emile	146.
"	Corbaz, Lina Germaine	150.
"	Chapuis, Ernest Adrien	152.
"	Cachin, Jules Henri	153.
1898	Cevey, Eugène Alfred	160.
"	Chapuis, John Ferdinand	165.
"	Cornuz, Germaine Alice	179.
"	Collet, Olive Augustine	187.
"	Cavin, Gaston Edward	188.
"	Chapuis, Robert Louis	189.
"	Corbaz, Albert	193.
"	Chamoux, Louis Antoine	200.

Noms et prénoms

folios

C
D
E
F
G
H
J
K
L
M
N
O
P
Q
R
S
T
U
V
X
Y
Z

Que d
ment fca
definitif
le 18
le doit
pres les
parents
Conseil
Cet
ation ju
France
paralle
qu'il n
francai
a l'e

le
18
Vol
ce
CANTON
ROY

<u>Années</u>	<u>Noms et prénoms</u>	<u>Folios</u>
1895	Dummermuth, Jean	2.
"	Durussel, Alfred	10.
"	Daccord, Robert-Louis	13.
"	Ducrot, Elisa Louisa	17.
1896	Delaporte, Emma Ida	27.
"	Duperret, Armand Léonard	31.
"	Dutoit, Edouard Charles	37.
"	Dummermuth, Hélène	72.
"	Décoppet, Berthe Lina	79.
"	Diserens, Robert-Louis	81.
1897	Dupuis, Germaine Alice	102.
"	Debord, George Jean Étienne	105.
"	Despland, Charles Henri	110.
"	Dafflon, Paul Albert-Joseph	121.
"	Delaporte, Edouard Émile	121.
"	Duperret, Albert-Robert	122.
"	Dutoit, Albert-George	123.
"	Drescher, Alexandre Henri Frédéric	140.
"	Daccord, Yvonne Jeanne Elisabeth	145.
1898	Débétaz, Augustine Thérèse	161.
"	Deluz, Valérie Jeanne	172.
"	Dupuis, Alice Henriette	177.
"	Durussel, Alexis	199.

D
E
F
G
H
J
K
L
M
N
O
P
Q
R
S
T
U
V
X
Y
Z

L'acte
ment-fic
definitif
le 18
le doit
pres son
parents
Conseil
Cen
ation ju
France
paralle
qu'il a
francai
a l'e

le
18
90
ce



<u>Années</u>	<u>Noms et prénoms</u>	<u>Folios.</u>
1895	<i>Esposito, Victor</i>	14.
1896	<i>Guard, Violette Marguerite</i>	26.
1897	<i>Emery, Lucie Aline</i>	158.

E

F

G

H

J

K

L

M

N

O

P

Q

R

S

T

U

V

X

Y

Z

Atait
s. Kou
rents
conseil
Cet
ion ju
ance
ralle
ail a
conca
t l'e

le
182
70h
ce



<u>Années</u>	<u>Noms et prénoms</u>	<u>Folios</u>
1895	Fauquez, Eugène Louis	5.
"	Fleury, Edouard Henri	7.
"	Fivat, Louis François	20.
1896	Favre, Germaine	30.
"	Favet, Marguerite Marie	31.
"	Fague, Charles Emile	45.
"	Fayet, Paul Oscar	58.
"	Ferraris, Mathilde Anna	68.
"	Ferraris, Robert Louis	71.
"	Fauquez, Alice	90.
1897	Favez, Ernest Fernand	109.
"	Fromentin, Rose Marguerite	115.
"	Favre, Marguerite Louise	123.
"	Favre, Yvonne Adèle	129.
1898	Ferraris, Hélène Eva	165.
"	Fivat, Elisa Marie	167.
"	Favre, Jean Albert	171.
"	Favre, François Alfred	194.
"	Forestier, Marcel	195.
"	Fauquez, Aloys	195.
"	Favet, Marcel Edmond	197.

F
G
H
J
K
L
M
N
O
P
Q
R
S
T
U
V
X
Y
Z

Conseil
Cet
tion ju
rance
paralle
qu'il n
francai
à l'a

le
18
70
ce



Années	Noms et prénoms	Folios
1895	Gauthier, Louisa Anna	5.
"	Girardet, Lydie Adèle	7.
"	Grandchamp, Charles Albert-	11.
"	Gringet, Marie Léa	16.
"	Grandguillaume, Blanche Elisabeth	20.
1896	Guignet, Auguste	35.
"	Girard, Laure Elise	35.
"	Girardet, Marguerite Joa	45.
"	Gonet, Eugène	51.
"	Guignet, Constance Julie Lina	54.
"	Garnier, Maximilienne Jeanne française	60.
"	Gilliéron, Cécile Marie	66.
"	Girardet, Julia Marguerite	67.
"	Girardet, Louise Lydie	80.
"	Gola, né-mort-	80.
"	Guignet, Louis Édouard	86.
1897	Girardet, Laure Mloise	103.
"	Girardet, Henri Emile	112.
"	Girardet, Frida Jeanne	114.
"	Gringet, Marthe Alice	124.
"	Gringet, Georgette Blanche	124.
"	Germano, Charles	127.
"	Gonet, Francis	130.
"	Gavillet, Paul Emile	137.
"	Girardet, Marcel Victor	139.
"	Gaschen, Hélène Rosa	149.
"	Giddey, Charles Eugène	156.
1898	Girardet, Gustave Pierre Henri	168.
"	Guignet, Lina Elise	187.
"	Gasser, Alice	196.

G

H

J

K

L

M

N

O

P

Q

R

S

T

U

V

X

Y

Z

parolle
qu'il a
franc
à l'a

le
18
Vol
ce

CANTON
ERO

<u>Années</u>	<u>Noms et prénoms</u>	<u>Folios</u>
1896	Hadorn, Céline Hélène	46.
"	Henny, Yvonne Susanne	62.
"	Howald, né-mort	85.
1897	Häni, Arnold Roger	126.
"	Henny, Madeleine Henriette	133.
"	Héritier, Louise	136.
"	Huck, Charles Eugène	151.

H

J

K

L

M

N

O

P

Q

R

S

T

U

V

X

Y

Z

le
18
70
ce

CANTON
RE
BO

<u>Années</u>	<u>Noms et prénoms</u>	<u>Folios</u>
1895	Joyet, Marcelle Alice Apollonie	8.
"	Joyet, Berthe Lina	9.
"	Letter, Henri Martin Jules	12.
"	Jean, Augustine	18.
"	Joyet, Marthe Jenny	19.
1896	Joyet, Berthe Hélène	36.
"	Imhof, René	39.
"	Guillard, Jean Henri	43.
"	Jaton, Henriette	48.
"	Jaccard, Alfred Samuel	65.
"	Joyet, Rose Alice	70.
"	Joyet, Henri Louis	82.
"	Jaunin, Moïse Ami	88.
1897	Letter, Jules Louis	92.
"	Jean, Max Pierre	95.
"	Imhof, Edvina Marguerite	99.
"	Joyet, Robert-Gdonard	112.
"	Jaquier, Pierre Alcide	129.
"	Itten, Gottfried Charles	131.
"	Joyet, David Fernand	149.
"	Inäbnit, Louis Charles	158.
1898	Joyet, William Eugène	164.
"	Jaccard, Hélène Olga	170.
"	Imhof, Emile Robert-	175.
"	Joyet, Alice Emma	182.
"	Jean, Violette	184.
"	Joyet, Juliette Louise	200.

J

K

L

M

N

O

P

Q

R

S

T

U

V

X

Y

Z



le
18
9th
ce



<u>Années</u>	<u>Noms et prénoms</u>	<u>folios</u>
1895	Kusser, Henri	11.
1896	Krieg, Rose Marthe	43.
1897	Kopp, Jean Louis	103.
"	Kormann, Aimé	145.
1898	Kopp, Louise	163.
"	Kusser, Alfred Constant-	184.

K
L
M
N
O
P
Q
R
S
T
U
V
X
Y
Z

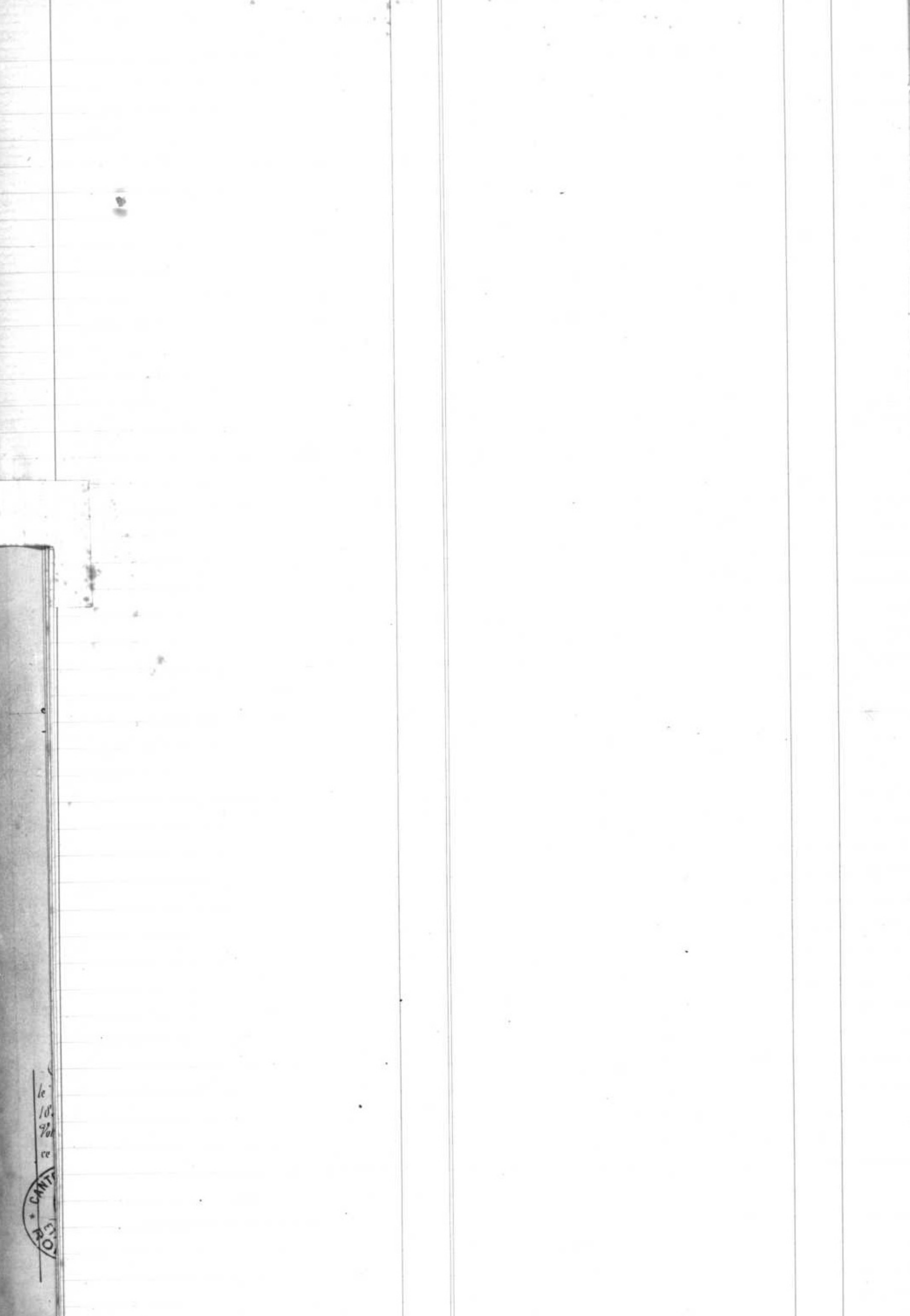

le
10
70
ce



<u>Années</u>	<u>Noms et prénoms</u>	<u>Folios</u>
1895	Lambert, Olga	18.
1896	Lavanchy, Adèle Bertha	34.
"	Latty, Rose Lucie	56.
1897	Lambert, Marthe	108.
1898	Lugrin, Julien Louis	166.
"	Léchaire, née morte	173.
"	Latty, Violette Hermance	180.

L

M

N

O

P

Q

R

S

T

U

V

X

Y

Z

<u>Années</u>	<u>Noms et prénoms</u>	<u>Folios</u>
1895	Métral, Fanny-Henriette	3.
1896	Milone, Candide Rose	23.
"	Monnard, Alfred Albert	26.
"	Miéville, Ernest Paul	37.
"	Meige, Octave Edouard	42.
"	Magistri, Roger Charles	44.
"	Margot, Robert-Louis	48.
"	Martigni soit Martignier, Elisa Marie	49.
"	Müller, Robert-Emile	50.
"	Mingard, Edmond	58.
"	Mignot, né-mort	63.
"	Martin, ^{Maurice, Auguste} Yvonne Marie	72.
"	Martignier, né-mort	75.
"	Mingard, Lina	90.
1897	Mutzenberg, Robert-	96.
"	Moraz, Ernest-Edouard	100.
"	Monnard, Charles Robert-	102.
"	Mayor, Jules	104.
"	Margot, Blanche Eva	113.
"	Michon, Auguste Ernest-	126.
"	Martin, Henri	128.
"	Masson, Aloïs Henri	135.
"	Magistri, Wilhelmine Juliette	140.
"	Maccaud, Alice Louise	152.
"	Monneyron, Maurice Jean	153.
"	Müller, Eva	157.
"	Meige, Henri	159.
1898	Martigni soit Martignier, Marie Charlotte	161.
"	Masson, Alice	169.
"	Métral, Albert-	172.
"	Marty, Jean Daniel	175.
"	Mingard, Marcel Henri	189.
"	Margot-, Violette Yvonne	190.
"	Meylan, Louis Ernest-	192.
"	Mayor, Lucy-Marie Rose	192.
"	Marchisio, Elisabeth	196.
"	Margot-, Germaine Marie	198.
"	Mutzenberg, Ernest-Louis	199.

M

N

O

P

Q

R

S

T

U

V

X

Y

Z

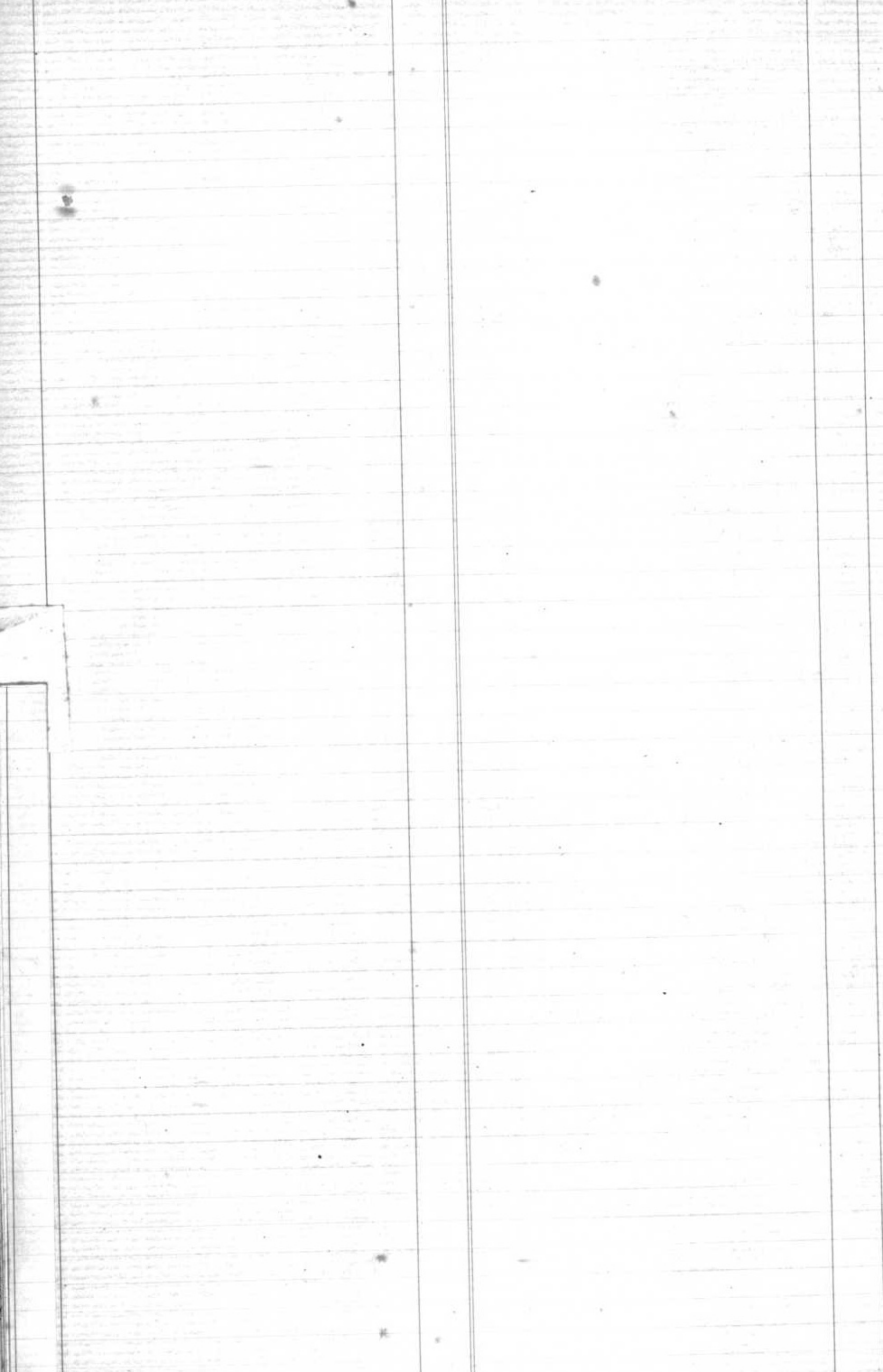

Années
1896
1897

Noms et prénoms

Harbel, Alfred Denis
Mich, Lina Eugénie

Folios
53.
100.

N
O
P
Q
R
S
T
U
V
X
Y
Z



Années
1897
"
"
1898

Noms et prénoms

Folios

Oberlin, Louise

93.

Ostorero, Louis Joseph

154.

Ostorero, Paul Barthélemy

154.

Oberlin, Marie Alice

183.

O

P

Q

R

S

T

U

V

X

Y

Z

le
10.
%
ce
ANT
ET
PO

<u>Années</u>	<u>Noms et prénoms</u>	<u>Folios</u>
1895	Puthod, Robert-Auguste	15.
"	Lache, Alice	21.
1896	Lache, Armand	24.
"	Lorchet, Frida Clara	28.
"	Pasche, Octave Ami	33.
"	Perrod, Louis	33.
"	Lache, Louis	47.
"	Leitrequin, Henri Benjamin	54.
"	Leitrequin, Fernand Henri	64.
"	Perrochon, Emma Adèle	70.
"	Peretti, Paul Jules Michel	81.
"	Leitrequin, Laurent-	84.
"	Lache, Emilie Emma	85.
"	Pasche, Elvine	87.
1897	Leitrequin, Marie Louise	91.
"	Lache, Edmond Louis	97.
"	Perrod, Aimé	101.
"	Lache, George Ernest	104.
"	Larison, née morte	107.
"	Petit, Charles	108.
"	Lache, Marinus Henri	110.
"	Pilet, Marie Cecile	111.
"	Petit, Berthe Elise	117.
"	Pittet, Louis Alphonse	119.
"	Lache, Théodore	133.
"	Perrochon, Rose Hélène	147.
"	Lorchet, Olga Irma	147.
"	LonnaZ, Anna Louise	155.
1898	Petit, Rose	180.
"	Lache, Frédéric	181.
"	Lahud, Marguerite	181.
"	Lache, Florence Berthe	182.
"	Leitrequin, Marie Louise	188.
"	Pasche, Henri	190.
"	Petit, Louise	191.

P
Q
R
S
T
U
V
X
Y
Z



Années
1896

Noms et prénoms
Quinche, Alfred

Folio
57

Q
R
S
T
U
V
X
Y
Z



le
10
7
ce
ANT
E

<u>Années</u>	<u>Noms et prénoms</u>	<u>Folios</u>
1895	Richard, Fernand Émile	1.
1896	Key, Paul	28.
"	Rouffy, Emma	29.
"	Ravessoud, Kelly Marie	38.
"	Key, Louis Albert	40.
"	Rawyler, Juliette	73.
"	Richard, Germaine	73.
"	Rochat, Louis Henri Michel	77.
"	Keymond, Berthe Lina	79.
"	Regamey, Lucie Julie	89.
1897	Rod, Jeannie Marguerite	94.
"	Rossier, Berthe Nancy	115.
"	Ramuz, Berthe Louise Émile	125.
"	Rawyler, Louis Robert	144.
"	Rouffy, Léon Alfred	146.
"	Rochat, Marie Antoinette	155.
"	Regamey, Constant Émile	156.
"	Rochat, Marthe Juliette	157.
1898	Richard, Aloïs Édouard	163.
"	Regamey, née morte	166.
"	Key, Louise Emma	178.
"	Ratto, Vincent	186.

R

S

T

U

V

X

Y

Z

le
10
90
re
* CANT
EIO

<u>Années</u>	<u>Noms et prénoms</u>	<u>Folios</u>
1895	Strebel, Eugène	4.
"	Steinhauser, garçon né-mort-	16.
"	Schneider, Frédéric Henri	19.
1896	Steinhauser, Constant-Aloïs	83.
"	Schopfer, Rosa Mathilde	83.
"	Strebel, Jules Louis	86.
1897	Stevenin, Marie	93.
"	Séchaud, Ulysse Robert-	95.
"	Saudan, Germaine Marie	98.
"	Syrvet, Armand Adolphe	113.
"	Syrvet, Henri Pierre	134.
"	Simonet, Arnold Louis	141.
"	Serex, Maurice Auguste	142.
"	Schneider, Marguerite Emma	142.
"	Steinmann, Marie Marguerite	151.
1898	Schauenberg, Marie Rosa	183.

S

T

U

V

X

Y

Z



le
10
70
ce
LANT
FO

<u>Années</u>	<u>Noms et prénoms</u>	<u>Folios</u>
1896	Taillens, Emilie Clara	46.
"	Tissot, Albert	47.
"	Trolliet, Elisa Lina	52.
"	Trolliet, Marie Caroline	52.
"	Troyon, Charles Ami	55.
"	Troyon, Emma Ida	55.
"	Theintz, Georges Maurice René	77.
"	Tesluz, Robert	78.
1897	Tacheron, Jeanne Aimée	96.
"	Thuillard, Rose Henriette	98.
"	Taillens, Jemy- Lina	122.
"	Tenthorey, Stienne Daniel	125.
"	Troyon, Marie Rose	130.
"	Tissot, Robert	143.
1898	Thuillard, Adèle	167.
"	Thuillard, Lucie Eugénie	170.
"	Thierry-, née morte	174.
"	Thonney-, Fernand	177.
"	Tesluz, Marcel	185.
"	Thientz, Charles	191.
"	Taillens, Charles Eugène	198.

T
U
V
X
Y
Z



le
10
90
ce
CANT
FO

Années

Noms et prénoms

Folios

U

V

X

Y

Z

104
2
CANTO
10

Années	Noms et prénoms	Folios
1896	Vivian, Louise	32.
"	Vaney, Elise Lina	42.
"	Vincent, Henri	51.
"	Vourloud, Marie Rose	63.
"	Vullyamoz, Edouard	78.
1897	Viredaz, Louis Charles	92.
"	Viredaz, Emilie	101.
"	Viredaz, Henri Charles Edouard	134.
"	Versel, Marguerite Octavie	135.
"	Valet, Paul Louis	141.
1898	Vincent, Yvonne Elise	185.

W

1895	Walter, Marguerite Louise	14.
1896	Weber, Alice Fernande Marie Josephine	60.
"	Weinberger, Clément Albert	64.
"	Wieland, Yvonne Clémence Marie	76.
1897	Wittwer, Emilie Louise Henriette	99.
"	Willemin, Louis Eugène	150.
1898	Walter, Juliette Marie	162.
"	Walter, Ernest George	162.
"	Wagnières, François Gustave	176.
"	Wieland, Roger Henri Maurice	176.

V

X

Y

Z

11

FOR CAMP

Année

Noms et prénoms

folios

X
Y
Z

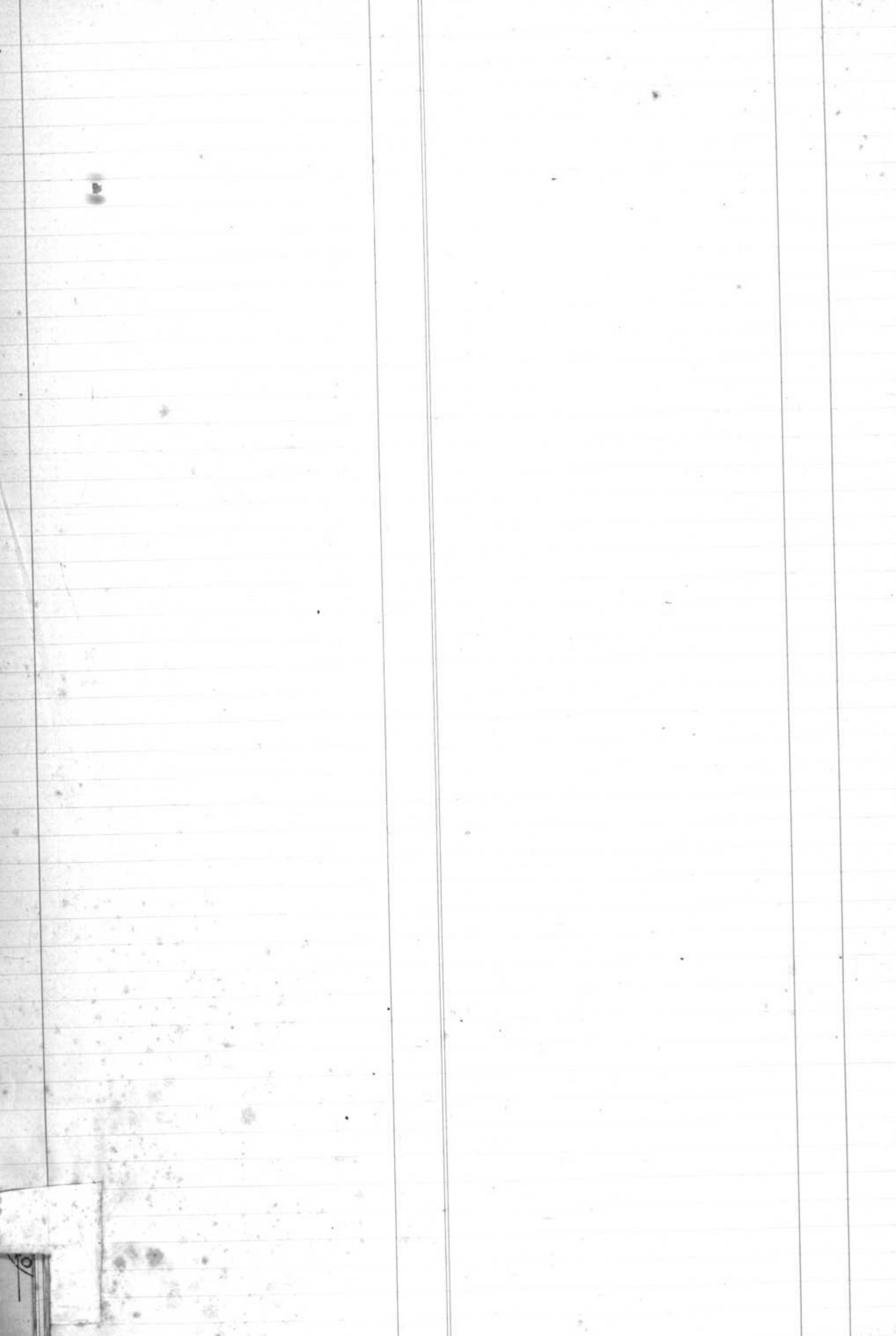

Années

Noms et prénoms

Folios

Y

Z

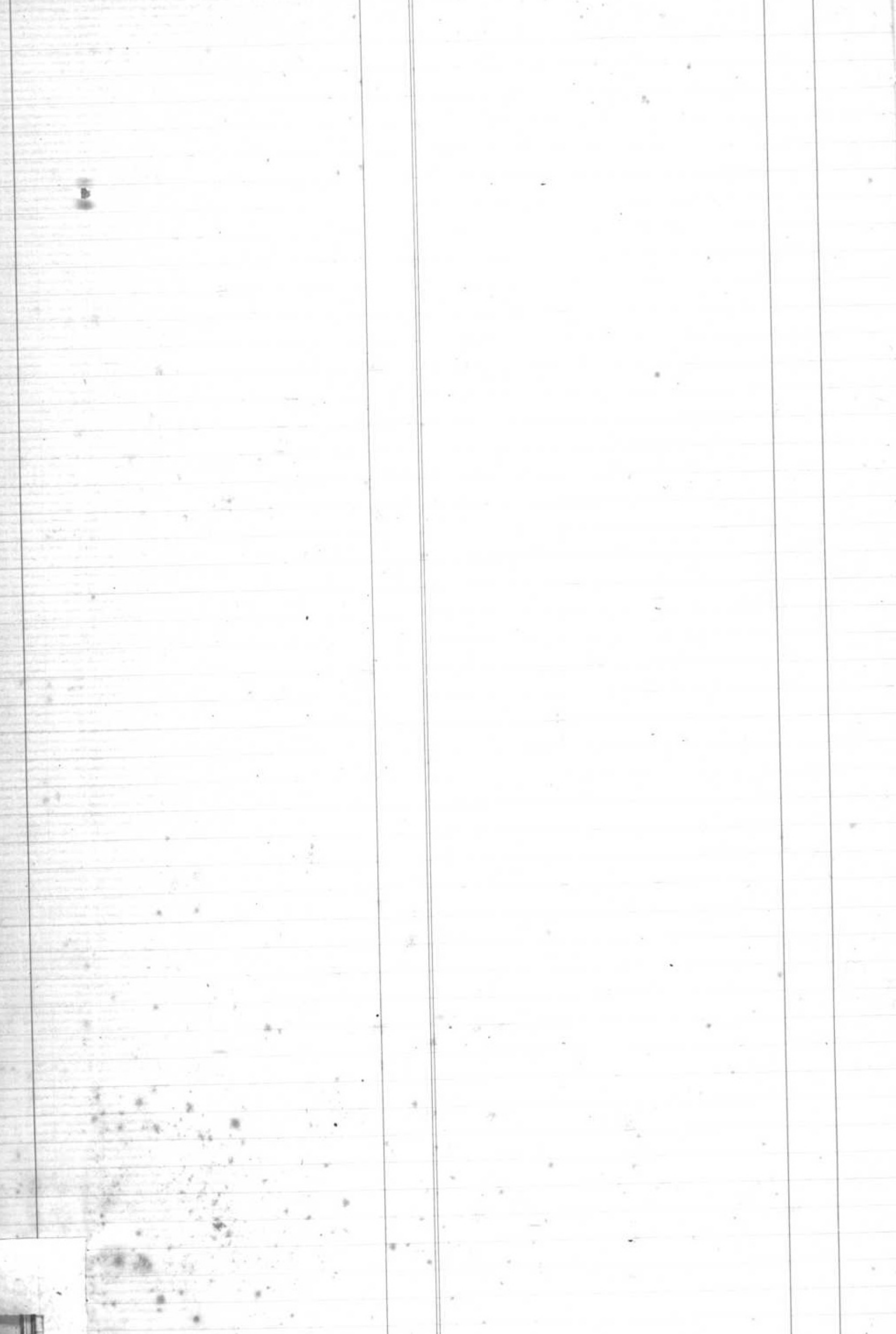

Années

Noms et prénoms

Folios

