



2

II

REGISTRE DES NAISSANCES

A

POUR LES NAISSANCES

de l'arrondissement d'état civil de *Bex*.



Ce volume fait suite à un volume précédent dont les inscriptions vont du N°1 de l'année 1876 au N°116 de l'année 1881. Ce que nous certifions.

Bex le 26 Octobre 1881.

L'Officier d'Etat Civil de l'Arrond. de Bex.



C. L. D. Bourgeois

1788

Le volume fut mis à un volume précédent dont
les inscriptions sont du 17^e de l'année 1788 en 1788
de l'année 1788. Les pages sont écrites.
Livre de 26 feuillets 1788.
L'ouvrage est en 2 volumes.

De l'impression de la
Maison de la République
Paris

N^o 117.
Grept
Jules Edouard

Le Mercredi vingt six Octobre — mil huit cent quatre-vingt-un à neuf — heure s — après midi est né à Frenières rière Bes
Grept Jules Edouard — fils légitime —
 de François Benjamin Grept (Profession:) agriculteur
 de Bes domicilié à Frenières rière Bes
 et de Louise Marianne née Bernard
 de Bes

Inscrit au présent registre le vingt sept Octobre
 mil huit cent quatre-vingt-un sur la déclaration de François Benjamin Grept père de l'enfant.

Confirmé après lecture faite :

Benjamin Grept père

L'officier de l'état civil :

P. D. Bourgeois

N^o 118.
Secretan
Paul

Le Vendredi vingt huit Octobre — mil huit cent quatre-vingt-un à une — heure trente minutes après midi est né à Bes au quartier de Rivarottaz
Secretan Paul — fils légitime —
 de Henri Secretan (Profession:) pasteur
 de Lausanne domicilié à Bes
 et de Henriette Susanne née Méan, sa femme
 de Layorne

Inscrit au présent registre le vingt neuf Octobre
 mil huit cent quatre-vingt-un sur la déclaration de Henri Secretan père de l'enfant.

Confirmé après lecture faite :

Henri Secretan.

L'officier de l'état civil :

Communiqué à l'Etat civil de Lausanne.

P. D. Bourgeois

N^o 119.Vaudroz
Julie

Le Mardi premier Novembre — mil huit cent quatre
vingt-un à six — heures — avant midi est né e
à Bes, au quartier du Glarey, maison de l'hoirie Courta
Vaudroz Julie — fil le légitime —
de Henri Louis Alfred Vaudroz (Profession:) jardinier —
de Lersin — domicilié à Bes —
et de Marianne née Richard, sa femme —
de Ciment-dessous, —

Inscrit au présent registre le premier Novembre —
mil huit cent quatre-vingt-un — sur la déclaration de Henri Louis
Alfred Vaudroz père de l'enfant. —

Confirmé après lecture faite :

Vaudroz Alfred

L'officier de l'état civil :

Communiqué à l'état civil de Lersin.

B. D. D. Bourgeois

N^o 120.Vaudroz
Alice

Le Mardi premier Novembre mil huit cent quatre
vingt-un à six — heures trente minutes avant midi est né e
à Bes, au quartier du Glarey, maison de l'hoirie Courta
Vaudroz Alice — fil le légitime —
de Henri Louis Alfred Vaudroz (Profession:) jardinier —
de Lersin — domicilié à Bes —
et de Marianne née Richard, sa femme —
de Ciment-dessous, —

Inscrit au présent registre le premier Novembre —
mil huit cent quatre-vingt-un — sur la déclaration de Henri Louis
Alfred Vaudroz père de l'enfant. —

Confirmé après lecture faite :

Vaudroz Alfred

L'officier de l'état civil :

Communiqué à l'état civil de Lersin.

B. D. D. Bourgeois

N° 121.

Clasel

Alexis Louis

Le lundi trente un Octobre mil huit cent quatre
vingt un à huit heure s après midi est né
 à Bes, au quartier du Cropt
Clasel Alexis-Louis fil s légitime
 de Auguste Alexis Clavel (Profession:) terrassier
 de Stigle domicilié à Bes
 et de Elise Adile née Cottier, sa femme
 de Rougemont

Inscrit au présent registre le premier Novembre
 mil huit cent quatre vingt un sur la déclaration de Auguste
Alexis Clavel père de l'enfant

Confirmé après lecture faite :

Clavel Auguste

L'officier de l'état civil :

Communiqué à l'état civil d'Stigle.

B. D. Roux-Jean Nat

N° 122.

Moreillon

Henri-César

Le Vendredi quatre Novembre mil huit cent quatre
vingt un à une heure du matin soit avant midi est né
 à Bes, au quartier du Cropt
Moreillon Henri-César fil s légitime
 de Jean-Gabriel Moreillon (Profession:) agriculteur
 de Bes domicilié à Bes
 et de Marie-Josette née Lang, sa femme
 de Bagnes, Canton du Valais

Inscrit au présent registre le cinq Novembre
 mil huit cent quatre vingt un sur la déclaration de Judith Roux
sa femme patentée, qui a assisté à l'accouchement.

Confirmé après lecture faite :

Judith Roux

L'officier de l'état civil :

B. D. Roux-Jean Nat

N^o 123.Marini
EugèneLe Dimanche six Novembre — mil huit cent quatre
vingt-un à sept — heures — après midi est né —à Bece, au quartier de l'Isle-d'Enhaut —Marini Eugène — fil légitime —de Joseph-Matthieu Marini — (Profession:) menuisier —de Domo d'Ossola (Novare) domicilié à Bece —et de Marie-Louise ^{Staly} née Liège, sa femme —de Bece —Inscrit au présent registre le sept Novembre —mil huit cent quatre-vingt-un — sur la déclaration de JosephMatthieu Marini, père de l'enfant. —

Confirmé après lecture faite :

Guisepe Marini

L'officier de l'état civil :

Communiqué au Département de Justice
et Police Vaudois.C. L. BourgeoisN^o 124.Brooke
HughLe Vendredi quatre Novembre — mil huit cent quatre
vingt-un — à neuf — heures trente minutes, après midi est né —à Bece, Hôtel Bellevue —Brooke Hugh — fil légitime —de Arthur Swindels Brooke — (Profession:) rentier —de Bollington (Angleterre) domicilié à Bece —et de Anelia Adair Clemenshaw, sa femme —de Manchester (Lancashire) —Inscrit au présent registre le sept Novembre —mil huit cent quatre-vingt-un — sur la déclaration de ArthurSwindels Brooke, père de l'enfant. —

Confirmé après lecture faite :

Arthur S. Brooke

L'officier de l'état civil :

Communiqué au Département de Justice
et Police Vaudois.C. L. Bourgeois

N° 125.

Ruchel

Jean-Gabriel Aloïs

Le Vendredi quatre Novembre mil huit cent quatre
vingt-un à sept heures quarante cinq minutes après midi est né

à Bea, au quartier de Crochet

Ruchel Jean-Gabriel Aloïs fil légitime

de François-Louis Gabriel Ruchel (Profession:) agriculteur

de Ollon domicilié à Bea

et de Pauline-Louise Souty née Genton, sa femme

de St-Saphorin

Inscrit au présent registre le sept Novembre

mil huit cent quatre-vingt-un sur la déclaration de François

Louis-Gabriel Ruchel père de l'enfant

Confirmé après lecture faite :

Ruchel

L'officier de l'état civil :

Communiqué à l'état civil d'Ollon.

D. D. Bourgeois

N° 126.

Morillon

François-Louis

Le Dimanche dix Novembre mil huit cent quatre

vingt-un à dix heures après midi est né

à Bea, au quartier de Bornuit

Morillon François-Louis fil légitime

de François-Louis Morillon (Profession:) Cantonnier à l'Ouest

de Bea domicilié à Bea Suisse

et de Julie née Zwahlen, sa femme

de Gessenay, canton de Berne

Inscrit au présent registre le huit Novembre

mil huit cent quatre-vingt-un sur la déclaration de François

Louis Morillon, père de l'enfant nouveau né :

Confirmé après lecture faite :

Morillon François Louis

L'officier de l'état civil :

D. D. Bourgeois

N^o 127.CurchodAlexis-Henri

Le lundi Sept Novembre _____ mil huit cent quatre
vingt un à dix heures _____ après midi est né —
à la Ferme, rive Bas, campagne Littel _____
Curchod Alexis-Henri _____ fils légitime _____
de Henri Louis Curchod _____ (Profession:) agriculteur _____
de Dimmartin _____ domicilié à Bas _____
et de Louise-Henriette née Duvannoy, sa femme _____
de Chavannes-le-Veyron _____

Inscrit au présent registre le huit Novembre _____
mil huit cent quatre-vingt-un _____ sur la déclaration de Henri-
Louis Curchod, père de l'enfant _____

Confirmé après lecture faite :

Henri Curchod

L'officier de l'état civil :

Communiqué à l'état civil de Bollens.B. D. Bourgeois MakN^o 128.GrichtlingMarie Louise

Le Samedi douze Novembre _____ mil huit cent quatre
vingt un à huit heures _____ après midi est née —
à Es Les rive Lavey _____
Grichtling Marie-Louise _____ fille légitime _____
de Lierre Marie Grichtling _____ (Profession:) agriculteur _____
de Louiche-les-Bains (Valais) domicilié à Es Les rive Lavey _____
et de Marie-Joseph Elisabeth dite Josette née Perretti _____
de Anzola d'Essola (Novare) Italie _____

Inscrit au présent registre le treize Novembre _____
mil huit cent quatre-vingt-un _____ sur la déclaration de Lierre Marie
Grichtling père de l'enfant _____

Confirmé après lecture faite :

Joseph Perretti

L'officier de l'état civil :

Communiqué à l'état civil de Leukerbad
Louiche-les-Bains (Valais)B. D. Bourgeois Mak

N^o 129.
Richard
Jules-Henri

S

Le Jeudi dix-sept Novembre mil huit cent quatre-vingt-un à cinq heures quinze minutes avant midi est né à Bes, au quartier de l'Alles d'Embas
Richard Jules-Henri fil légitime
de Henri André Richard (Profession:) mécanicien
de Bes domicilié à Bes
et de Marie Eugénie née Kiblaus, sa femme
de Brüttelen, canton de Berne

Inscrit au présent registre le dix-sept Novembre mil huit cent quatre-vingt-un sur la déclaration de André Richard-Bron, grand-père paternel de l'enfant.

Confirmé après lecture faite :

André Richard

L'officier de l'état civil :

P. L. Bourgeois

N^o 130.
Droz
Jules-César-Louis

Accéde le 25 Mai 1927 au Maléroy

Le Samedi dix-neuf Novembre mil huit cent quatre-vingt-un à huit heures après midi est né à Bes, au quartier du Crétel
Droz Jules-César-Louis fil légitime
de Germain Florentin Droz (Profession:) imprimeur
de Orsières, canton du Valais domicilié à Bes
et de Marie-Célestine-Lydie née Scala, sa femme
de Chatillon, paroisse de St-Pierre (Novare) Italie

Inscrit au présent registre le vingt-un Novembre mil huit cent quatre-vingt-un sur la déclaration de Germain Florentin Droz, père de l'enfant.

Confirmé après lecture faite :

prohm

Communiqué à l'état civil d'Orsières.

L'officier de l'état civil :

P. L. Bourgeois

N^o 131.

Missillier
Louis-Henri

Le Jeudi dix-huit Novembre mil huit cent quatre-vingt-un à neuf heures avant midi est né à Bes, au quartier de l'Allex d'Enhaut
Missillier Louis-Henri fil. légitime
 de Jean-François Missillier (Profession:) agriculteur
 de Morzine (Savoie) France domicilié à Bes
 et de Julie née Annen, sa femme
 de Lauenen, canton de Berne

Inscrit au présent registre le vingt-un Novembre
 mil huit cent quatre-vingt-un sur la déclaration de Jean-François Missillier, père de l'enfant.

Confirmé après lecture faite :

Le déclarant étant illettré ne sait pas écrire pour signer.

L'officier de l'état civil :

Communiqué au Département de Justice et Police Vaudois.

C. D. Bourgeois

N^o 132.

Michaud
Henri-André

Le Mardi vingt-deux Novembre mil huit cent quatre-vingt-un à trois heures avant midi est né à Bes, maison Papaz à la Gare
Michaud Henri-André fil. légitime
 de Pierre-Henri Michaud (Profession:) agriculteur
 de Bes et La Sarraz domicilié à Bes
 et de Marie-Louise née Mottu, sa femme
 de Lerrigny (Savoie)

Inscrit au présent registre le vingt-trois Novembre
 mil huit cent quatre-vingt-un sur la déclaration de Henri Michaud, père de l'enfant.

Confirmé après lecture faite :

Pierre-Henri Michaud

L'officier de l'état civil :

Communiqué à l'état civil de La Sarraz.

C. D. Bourgeois

n° 133.

Crosset
Charles-Samuel

Le Vendredi vingt-cinq Novembre mil huit cent quatre
vingt-un à neuf heures après midi est né
à Bes, au quartier du Crêt
Crosset Charles-Samuel fil légitime
de Pierre-Samuel Crosset (Profession:) propriétaire agriculteur
de Bes et d'Ollon domicilié à Bes,
et de Marie-Louise née Ricard, sa femme
de Hiederswil au canton d'Argovie,

Inscrit au présent registre le vingt-six Novembre
mil huit cent quatre-vingt-un sur la déclaration de Pierre-Samuel
Crosset père de l'enfant,

Confirmé après lecture faite :

Crosset Pierre-Samuel

L'officier de l'état civil :

Communiqué à l'état civil d'Ollon.

B. D. Bougeois

n° 134.

Bernard
Alice

Le Lundi vingt-huit Novembre mil huit cent quatre
vingt-un à huit heures quarante minutes avant midi est née
à Bes, au quartier de Wagelin
Bernard Alice fil légitime
de Isaac-Gabriel Bernard (Profession:) menuisier
de Bes domicilié à Bes
et de Elise née Fontannay, sa femme
de Bes

Inscrit au présent registre le vingt-neuf Novembre
mil huit cent quatre-vingt-un sur la déclaration de Isaac
Gabriel Bernard, père de l'enfant.

Confirmé après lecture faite :

Isaac Bernard

L'officier de l'état civil :

B. D. Bougeois

N^o 135.Wüllschlèger
Emilie

Le Jeudi premier Décembre _____ mil huit cent quatre-vingt-un à cinq _____ heures _____ avant midi est né e

à Bes, au quartier de l'Échaud, maison Chérie _____

Wüllschlèger Emilie _____ fil le légitime _____

de David Wüllschlèger _____ (Profession :) cordonnier _____

de Zofingen, canton d'Argovie domicilié à Bes _____

et de Susanne née Byrde, sa femme _____

de Château-d'Os et Corbeyrie. _____

Inscrit au présent registre le trois Décembre _____

mil huit cent quatre-vingt-un _____ sur la déclaration de David

Wüllschlèger, père de l'enfant. _____

Confirmé après lecture faite :

David Wüllschlèger

L'officier de l'état civil :

Communiqué à l'état civil de Zofingen.

O. D. Bourgeois Nat

N^o 136.Parlier
Henri Adrien

Le Samedi trois Décembre _____ mil huit cent quatre-vingt-un à dix _____ heures _____ avant midi est né

à Bes, au quartier du Croix _____

Parlier Henri Adrien _____ fil le légitime _____

de Henri Samuel Félix Parlier (Profession :) agriculteur _____

de Olon _____ domicilié à Bes _____

et de Anne Marie née Fasel, sa femme _____

de Fasel, canton de Fribourg. _____

Inscrit au présent registre le cinq Décembre _____

mil huit cent quatre-vingt-un _____ sur la déclaration de Henri

Samuel Félix Parlier, père de l'enfant. _____

Confirmé après lecture faite :

Henri Parlier

L'officier de l'état civil :

Communiqué à l'état civil d'Olon.

O. D. Bourgeois Nat

N^o 137.
Baud
 Aimé Auguste Adrien

Le Lundi cinq Décembre _____ mil huit cent quatre
vingt un à Six _____ heures _____ après midi est né
 à Bec, au quartier de la Ruay _____
Baud Aimé Auguste Adrien _____ fils légitime _____
 de Louis Adrien Philippe Baud _____ (Profession:) cafetier _____
 de Bec _____ domicilié à Bec _____
 et de Mariann Lia née Hautier, sa femme _____
 de Juriens. _____

Inscrit au présent registre le six Décembre _____
 mil huit cent quatre-vingt-un _____ sur la déclaration de Louis Adrien
Philippe Baud, père de l'enfant. _____

Confirmé après lecture faite :

Louis Adrien Philippe Baud

L'officier de l'état civil :

P. D. Bougeois

N^o 138.
Littier
Maria Emma

Le Samedi dix Décembre _____ mil huit cent quatre
vingt un à onze _____ heures _____ avant midi est née
 à Bec, au quartier de la Teinture, maison Tasche _____
Littier Maria Emma _____ fille légitime _____
 de Pierre François Littier _____ (Profession:) marichal-ferrant _____
 de Bec _____ domicilié à Bec _____
 et de Maria Madelaine née Haldi, sa femme _____
 de Saanen, canton de Berne. _____

Inscrit au présent registre le dix Décembre _____
 mil huit cent quatre-vingt-un _____ sur la déclaration de Pierre
François Littier, père de l'enfant. _____

Confirmé après lecture faite :

Pierre François Littier

L'officier de l'état civil :

P. D. Bougeois

N^o 139.
Wüest
Ida

D
à payer

Le lundi douze Décembre mil huit cent quatre
vingt-un à quatre heures avant midi est née
à Bex, au quartier du Croix
Wüest Ida fille légitime
de Joseph Wüest (Profession:) muniier
de Büron, canton de Lucerne domicilié à Bex
et de Françoise Fanny née Chéris, sa femme
de Bex

Inscrit au présent registre le treize Décembre
mil huit cent quatre-vingt-un sur la déclaration de Joseph
Wüest, père de l'enfant.

Confirmé après lecture faite :

Joseph Wüest

L'officier de l'état civil :

Communiqué à l'état civil de Büron. O. D. Bourgeois Mak

N^o 140.
Keim
Paul Ernest

D

Le Mardi treize Décembre mil huit cent quatre
vingt-un à sept heures trente minutes, après midi est né
à Bex, au quartier de Wagelin, maison Yosy
Keim Paul Ernest fils légitime
de Pierre Abram Keim (Profession:) agriculteur
de Bursinel domicilié à Bex
et de Anna née Leu, sa femme
de Mattstetten, canton de Berne.

Inscrit au présent registre le quatorze Décembre
mil huit cent quatre-vingt-un sur la déclaration de Pierre
Abram Keim, père de l'enfant.

Confirmé après lecture faite :

Pierre Keim

L'officier de l'état civil :

Communiqué à l'état civil de Gilly,
à Bursinel. O. D. Bourgeois Mak

N^o 141.
Coquoz
Marie-Louise

Coquoz
 enfant

Le Jeudi huit Décembre mil huit cent quatre-vingt-un à onze heures quinze minutes avant midi est née dans la maison Caillot vers le Pont de Saint-Maurice
Coquoz Marie-Louise fil le naturelle
 de Marie-Catherine Coquoz (Profession:) ménagère
 de Evionnaz, canton du Valais domiciliée à Bea
 et de elle même fille des défunts Jean-Lierre Coquoz et de Anne née Lache, sa femme

Inscrit au présent registre le quinze Décembre mil huit cent quatre-vingt-un sur la déclaration de Marie-Catherine Coquoz mère de l'enfant.

Confirmé après lecture faite :

COLOZ

L'officier de l'état civil :

Communiqué à l'Etat Civil d'Evionnaz.
Devant le Tribunal Cantonal pour déclaration tardive.

B. D. Bourgeois

N^o 142.
Bourgeois
Louis-Frédéric

Bourgeois
 enfant de 18

Le Vendredi seize Décembre mil huit cent quatre-vingt-un à cinq heures avant midi est né à Bea, au quartier de l'Echaud
Bourgeois Louis-Frédéric fils légitime
 de François-Gabriel Bourgeois (Profession:) facteur postal
 de Bea domicilié à Bea
 et de Marie-Annette née Berthoud, sa femme
 de Leysin.

Inscrit au présent registre le dix-sept Décembre mil huit cent quatre-vingt-un sur la déclaration de François-Gabriel Bourgeois, père de l'enfant.

Confirmé après lecture faite :

François Gabriel Bourgeois

L'officier de l'état civil :

B. D. Bourgeois

N° 143.

Chesaux
Fanny-Lucile

Le Vendredi seize Décembre mil huit cent quatre
vingt-un à six heures après midi est née
à Lavey
Chesaux Fanny-Lucile fil le légitime
de Pierre-Henri Chesaux (Profession:) agriculteur
de Lavey-Marchés domicilié à Lavey
et de Mme née Guillat, sa femme
de mêmes lieu et domicile.

Inscrit au présent registre le dix-sept Décembre
mil huit cent quatre-vingt-un sur la déclaration de Pierre-Henri
Chesaux, père de l'enfant.

Confirmé après lecture faite :

Henri Chesaux

L'officier de l'état civil :

P. D. Bourgeois

N° 144.

Bourgeois
Louis-Félix

Le Samedi dix-sept Décembre mil huit cent quatre
vingt-un à trois heures après midi est né
au Luisel rière-Rex où la mère est en séjour depuis un mois
Bourgeois Louis-Félix fil le légitime
de Louis-Gabriel Bourgeois (Profession:) forblancier
de Rex domicilié à Lyon (France)
et de Emma née Kalfuss, sa femme
de Sainte-Croix.

Inscrit au présent registre le dix-neuf Décembre
mil huit cent quatre-vingt-un sur la déclaration de Isaac-François
Louis Bollat, de Rex y domicilié, grand-oncle de l'enfant,

Confirmé après lecture faite :

Isaac Bollat

L'officier de l'état civil :

P. D. Bourgeois

N^o 145.

Morcillon
François-Louis

D

à Paris

Le Mardi vingt Décembre _____ mil huit cent quatre
vingt-un _____ à huit _____ heure et trente minutes, après midi est né
à la Poste-dessus rière Bece _____
Morcillon François-Louis _____ fils légitime _____
de François-Louis Morcillon _____ (Profession:) agriculteur _____
de Bece _____ domicilié à Bece _____
et de Marie-Julie née Cherice, sa femme _____
de Bece _____

Inscrit au présent registre le vingt-un Décembre _____
mil huit cent quatre-vingt-un _____ sur la déclaration de François
Louis Morcillon, père de l'enfant _____

Confirmé après lecture faite :

François Louis Morcillon

L'officier de l'état civil :

B. D. Bourgeois

N^o 146.

Chamorel
Suzanne-Julie

D

Le Jeudi vingt-deux Décembre _____ mil huit cent quatre
vingt-un _____ à sept _____ heure et trente minutes, avant midi est née
à la Poste-dessus rière Bece _____
Chamorel Suzanne-Julie _____ fil légitime _____
de François-Auguste Chamorel (Profession:) agriculteur _____
de Ollen _____ domicilié à la Poste-dessus rière Bece _____
et de Aline née Baud, sa femme _____
de Bece _____

Inscrit au présent registre le vingt-deux Décembre _____
mil huit cent quatre-vingt-un _____ sur la déclaration de François
Auguste Chamorel, père de l'enfant _____

Confirmé après lecture faite :

François Chamorel

L'officier de l'état civil :

Communiqué à l'Etat Civil d'Ollen. B. D. Bourgeois

N^o 147.
Thomas
Edouard-Alexis

Le Mercredi vingt un Décembre mil huit cent quatre
 vingt un à une heure quinze minutes, après midi est né
 à Beze, au quartier du Carroz,
 Thomas Edouard-Alexis fils légitime
 de Henri Isaac-François Thomas (Profession:) Bourcier-Communal
 de Beze domicilié à Beze
 et de Julie Rosalie née Souther, sa femme
 de Kelliken, au canton de Bregovie.

Inscrit au présent registre le vingt-trois Décembre
 mil huit cent quatre-vingt-un sur la déclaration de Henri Isaac
 François Thomas, père de l'enfant.

Confirmé après lecture faite :

H. Thomas

L'officier de l'état civil :

P. L. Bourgeois

N^o 148.
Ravy
Julie-Louisa

Le Jeudi vingt deux Décembre mil huit cent quatre
 vingt un à dix heures trente minutes, après midi est née
 à la Forêt vier Beze
 Ravy Julie-Louisa fille légitime
 de Jean-Louis Ravy (Profession:) agriculteur
 de Beze domicilié à la Forêt vier ce lieu
 et de Marie-Julie-Elisabeth née Litter, sa femme
 de même lieu et domicile.

Inscrit au présent registre le vingt-trois Décembre
 mil huit cent quatre-vingt-un sur la déclaration de Jean-Louis
 Ravy, père de l'enfant.

Confirmé après lecture faite :

Jean Louis Ravy

L'officier de l'état civil :

P. L. Bourgeois

N^o 149.

Morier
Emilie

Le Judi vingt-deux Décembre mil huit cent quatre
vingt un à cinq heures après midi est né e
à Bea, au quartier de l'Échaud, maison Feldmann.

Morier Emilie fil le légitime
de Louis-Jules Morier (Profession:) charron
de Château-d'œux domicilié à Bea
et de Julie-Henriette née Rapraz, sa femme
de Bea.

Inscrit au présent registre le vingt-trois Décembre
mil huit cent quatre-vingt un sur la déclaration de Louis-Jules
Morier, père de l'enfant.

Confirmé après lecture faite :

Morier Louis-Jules

L'officier de l'état civil :

Communiqué à l'Etat Civil de Château-d'œux. B. D. Bourgeois

N^o 150.

Cherix
Charles-Philippe
a France

Le Dimanche vingt-cinq Décembre mil huit cent quatre
vingt un à neuf heures quinze minutes, avant midi est né

à Frenières rière Bea
Cherix Charles-Philippe fil légitime
de Charles-François-Philippe Cherix (Profession:) agriculteur
de Bea domicilié à Frenières rière ce lieu
et de Elisa née Ravy, sa femme
de Bea.

Inscrit au présent registre le vingt-six Décembre
mil huit cent quatre-vingt un sur la déclaration de Charles-
François-Philippe Cherix, père de l'enfant.

Confirmé après lecture faite :

Cherix Philippe

L'officier de l'état civil :

B. D. Bourgeois

N° _____

Le _____

mil huit cent _____

à _____

heure _____

midi est né _____

à _____

fil _____

de _____

(Profession:) _____

de _____

domicilié à _____

et de _____

de _____

Inscrit au présent registre le _____

mil huit cent _____

sur la déclaration de _____

Confirmé après lecture faite: _____

Le numéro cent cinquante, à la page des sept, est celui de la dernière inscription faite dans l'année 1881. Les deux doubles du présent registre sont confirmés. Le que nous certifions.

Des le 31 Décembre 1881
Officier de l'Etat civil de Bes
G. D. Baudouin



L'officier de l'état civil: _____

N° _____

Le _____

mil huit cent _____

à _____

heure _____

midi est né _____

à _____

fil _____

de _____

(Profession:) _____

de _____

domicilié à _____

et de _____

de _____

Inscrit au présent registre le _____

mil huit cent _____

sur la déclaration de _____

Confirmé après lecture faite: _____

L'officier de l'état civil: _____

Des le 16 Janvier 1882
Seigneur
J. B.

N^o 1.
Ghisoli
 Amédée Joseph

D

Le Mardi trois Janvier mil huit cent quatre
vingt deux à deux heures avant midi est né
 à Bex, au quartier du Cimet
Ghisoli Amédée Joseph fil légitime
 de Barthelémy Ghisoli (Profession:) serurier
 de Calasca (Domodossola - Novare - Italie) domicilié à Bex
 et de Josephine Delphine née Monta, sa femme
 de Reasio (Vercelli - Novare - Italie)

Inscrit au présent registre le trois Janvier
 mil huit cent quatre-vingt deux sur la déclaration de Barthelémy
Ghisoli, père de l'enfant

Confirmé après lecture faite :

Ghisoli Barthelémy

L'officier de l'état civil :

B. Bourgeois

Communiqué un extrait à la Chancellerie
 de l'Etat du Canton de Sauve

N^o 2.
Küenzi
 Louis César

D

Le Mardi dix Janvier mil huit cent quatre
vingt deux à onze heures après midi est né
 à Bex, au quartier de l'Échaud
Küenzi Louis César fil légitime
 de François Adolphe Küenzi (Profession:) boulangers
 de Cortier, Canton de Berne domicilié à Bex
 et de Rosine née Smer, sa femme
 de Heuvelille, Canton de Berne

Inscrit au présent registre le douze Janvier
 mil huit cent quatre-vingt deux sur la déclaration de François
Adolphe Küenzi, père de l'enfant

Confirmé après lecture faite :

Ad. Küenzi

L'officier de l'état civil :

B. Bourgeois

N^o 3.
Perret
 Henri-Adolphe

Paris

Le Jeudi douze Janvier mil huit cent quatre-vingt-deux à onze heures après midi est né à Chénaz rière Bes, Perret Henri-Adolphe fil & légitime de Charles-Henri Perret (Profession:) charpentier de Châtelard domicilié à Chénaz rière Bes et de Elisa née Berlot, sa femme de Crmont-dejeus.

Inscrit au présent registre le quatorze Janvier mil huit cent quatre-vingt-deux sur la déclaration de Charles-Henri Perret, père de l'enfant.

Confirmé après lecture faite :

Charles-Henri Perret

L'officier de l'état civil :

P. D. Bourgeois

N^o 4.
Mages
 Eugène.

D

Le Dimanche quinze Janvier mil huit cent quatre-vingt-deux à quatre heures avant midi est né à Bes, au quartier de l'Echaud Mages Eugène fil & légitime de Elie-Auguste Mages (Profession:) cordonnier de Bes domicilié à Bes et de Fanny-Rosalie née Mérinat, sa femme de Ollon.

Inscrit au présent registre le seize Janvier mil huit cent quatre-vingt-deux sur la déclaration de Elie-Auguste Mages, père de l'enfant.

Confirmé après lecture faite :

Auguste Mages-Mérinat

L'officier de l'état civil :

P. D. Bourgeois

Expédié le 2^e Janvier
 au Dép^t jusqu'ici
 le 11 Janvier 1882

N^o 5.
Rapaz
Marie-Louise

Le Dimanche quinze Janvier mil huit cent quatre vingt deux à neuf heures avant midi est née à la Gare de Beex
Rapaz Marie-Louise fille légitime de Charles Rapaz (Profession:) agriculteur de Beex domicilié à Beex et de Emilie Louise née Lelleaux, sa femme de Saxon, canton du Valais.

Inscrit au présent registre le dix sept Janvier mil huit cent quatre vingt deux sur la déclaration de Charles Rapaz, père de l'enfant.

Confirmé après lecture faite :

Charles Rapaz

L'officier de l'état civil :

B. Bourgeois

N^o 6.
Isos
Hélène-Marguerite

Le Samedi quatorze Janvier mil huit cent quatre vingt deux à onze heures après midi est née à Beex, au quartier du Glarey
Isos Hélène-Marguerite fille légitime de Jean-Marc Isos (Profession:) agriculteur de Beex domicilié à Beex et de Henriette-Marie-Charlotte née Léopold, sa femme de Echichens.

Inscrit au présent registre le dix sept Janvier mil huit cent quatre vingt deux sur la déclaration de Jean-Marc Isos, père de l'enfant.

Confirmé après lecture faite :

Marc Isos

L'officier de l'état civil :

B. Bourgeois

N^o 7
Cromptier
Julie

D

Le Mardi dix sept Janvier — mil huit cent quatre
vingt deux à six — heures — après midi est née
à Bes, maison de la Poste —
Cromptier Julie — fille naturelle —
de Elise Cromptier — (Profession:) ménagère —
de Ollon — domiciliée à Bes —
~~elle~~ elle même fille de François Gédéon Cromptier, et
de Marie Catherine née Colomb.

Inscrit au présent registre le dix huit Janvier —
mil huit cent quatre vingt deux sur la déclaration de Fanny
Merle, sage femme patentée à Bes, qui a assisté
à l'accouchement.

Confirmé après lecture faite :

Fanny Merle

L'officier de l'état civil :

Communiqué à l'Etat Civil d'Ollon.

P. D. Bourgeois

N^o 8.
Richard
Jeanne-Marguerite

D

Le Jeudi dix neuf Janvier — mil huit cent quatre
vingt deux à cinq — heures — avant midi est né e
à La Poste dessus rière Bes —
Richard Jeanne-Marguerite fil le légitime —
de François Louis Richard (Profession:) agriculteur —
de Bes — domicilié à La Poste —
et de Marie Julie née Genet, sa femme —
de Bes —

Inscrit au présent registre le vingt Janvier —
mil huit cent quatre vingt deux sur la déclaration de François
Louis Richard père de l'enfant.

Confirmé après lecture faite :

François Louis Richard

L'officier de l'état civil :

P. D. Bourgeois

N^o 9.
Blanc
Louise Anna

D

Le Vendredi vingt Janvier mil huit cent quatre
vingt-deux à six heures quarante minutes, après midi est née
à Bex, dans la maison Vurled sur la Place
Blanc Louise Anna fil le légitime
de Louis Blanc (Profession:) Employé à la papeterie
de Mabongex (Valais) domicilié à Bex
et de Julie Lina née Kalbfuss, sa femme
de Sainte-Croix.

Inscrit au présent registre le vingt et un Janvier
mil huit cent quatre vingt deux sur la déclaration de Louis
Blanc, père de l'enfant.

Confirmé après lecture faite :

Blanc Louis

L'officier de l'état civil :

Communiqué à l'Etat Civil de Mabongex } B. P. Poncelet

N^o 10.
Manceschi
fil né mort de
Katala

D

Le Samedi vingt et un Janvier mil huit cent quatre
vingt deux à dix heure d avant midi est né mort
à Bex, aux papeteries
Manceschi fil le légitime
de Katala Manceschi (Profession:) maréchal-ferrant
de St-Michel, Novare, Italie domicilié à Bex
et de Angèle Madelaine née Cristina,
de Armeno, Novare, Italie

Inscrit au présent registre le vingt et un Janvier
mil huit cent quatre vingt deux sur la déclaration de Katala
Manceschi, père de l'enfant né mort.

Confirmé après lecture faite :

Manceschi Katala

L'officier de l'état civil :

B. P. Poncelet

N^o 11DelyecchioHumbert-JeanNaturalisation

Suivant lettre de bourgeoisie, inscrite au registre de l'état civil de Bes, le 3 juin 1892, visé par le Conseil d'état le 26 du même mois. François-Eusèbe Delyecchio, sa femme et ses cinq enfants ont été admis au nombre des bourgeois de la Commune de Bes. Inscrit le 5 septembre 1901 sur avis du Département de Justice et d'Etat N. 5230.

L'officier de l'état civil:
F. Gillard,

Communiqué

Le Lundi vingt-trois Janvier mil huit cent quatre
vingt-deux à deux heures moins un quart, après midi est né
à Bes, au quartier de Villaz

Delyecchio Humbert-Jean fils légitime
de François-Eusèbe Delyecchio (Profession:) peintre gypseur
de Vintebbia (Prov. de Novare) domicilié à Bes
et de Louise née Halbfuss, sa femme
de Sainte-Croix.

Inscrit au présent registre le vingt-quatre Janvier
mil huit cent quatre-vingt-deux sur la déclaration de François
Eusèbe Delyecchio, père de l'enfant.

Confirmé après lecture faite :

François Delyecchio

L'officier de l'état civil :

Communiqué à la Chancellerie d'Etat. P. D. Bonjean
du Canton de Vaud.

N^o 12.RenaudFrançois

Le mardi vingt-quatre Janvier mil huit cent quatre
vingt-deux à neuf heures après midi est né
à Bes, au quartier du Ciel

Renaud François fils légitime
de Jean Renaud (Profession:) menuisier
de Lachaux domicilié à Bes
et de Henriette Fanny née Genet, sa femme
de Bes

Inscrit au présent registre le vingt-cinq Janvier
mil huit cent quatre-vingt-deux sur la déclaration de Jean
Renaud père de l'enfant.

Confirmé après lecture faite :

Jean Renaud

L'officier de l'état civil :

Communiqué à l'Etat Civil de Lons-le-Saunoy. P. D. Bonjean

N^o 13.
Echenard
Paul

Echenard
D

Le *Jeudi deux Février* _____ mil huit cent *quatre*
vingt deux à *cinq* _____ heures _____ avant midi est né
à *Buitière Bes* _____
Echenard Paul _____ fil *légitime* _____
de *Jean-François Echenard* _____ (Profession:) *agriculteur* _____
de *Oumont-dessous* _____ domicilié à *Buitière Bes* _____
et de *Anne Louise née Bellat, sa femme* _____
de *Bes* _____

Inscrit au présent registre le *deux Février* _____
mil huit cent *quatre vingt deux* _____ sur la déclaration de *Jean*
François Echenard, père de l'enfant, _____

Confirmé après lecture faite :
J^r François Echenard

L'officier de l'état civil :

Communiqué à l'Etat Civil d'Oumont-
dessous. *P. D. Bonjean*

N^o 14.
Morcillon
Henri

D

a page

Le *Vendredi trois Février* _____ mil huit cent *quatre*
vingt deux à *sept* _____ heures _____ avant midi est né
à *La Lasse dessus rière Bes* _____
Morcillon Henri _____ fil *légitime* _____
de *Philippe Adrien Morcillon* (Profession:) *agriculteur* _____
de *Bes* _____ domicilié à *La Lasse dessus* _____
et de *Marie Jenny née Littier, sa femme* _____
de *Bes* _____

Inscrit au présent registre le *quatre Février* _____
mil huit cent *quatre vingt deux* _____ sur la déclaration de *Philippe*
Adrien Morcillon, père de l'enfant _____

Confirmé après lecture faite :
Ph. Morillon

L'officier de l'état civil :

P. D. Bonjean

N^o 15.
Seesser
Charles Eugène

D

Le Mardi sept Février mil huit cent quatre
vingt-deux à onze heures avant midi est né
à Bea, au quartier de Magelin
Seesser Charles-Eugène fils légitime
de Charles-Auguste Seever (Profession:) tailleur-d'habits
de Csteig près Gessenay (Bois) domicilié à Bea
et de Adèle-Louise née Warpelin, sa femme
de Ollen.

Inscrit au présent registre le Huit Février
mil huit cent quatre vingt deux sur la déclaration de Charles
Auguste Seever, père de l'enfant.

Confirmé après lecture faite :

Charles Seever

L'officier de l'état civil :

Communiqué à l'Etat Civil de Csteig
- bei Saanon.

Ed. Paugeois, Maire

N^o 16.
Thomas
Marie Louise

D

Le Jeudi seize Février mil huit cent quatre
vingt deux à sept heures quarante cinq minutes avant midi est né e
à la Tasse-dessous rière Bea
Thomas Marie-Louise fils légitime
de François Philippe Thomas (Profession:) Charpentier
de Bea domicilié à la Tasse rière ce lieu
et de Antoinette née Berlic, sa femme
de la Rippe (Gingins).

Inscrit au présent registre le seize Février
mil huit cent quatre vingt deux sur la déclaration de François
Philippe Thomas, père de l'enfant.

Confirmé après lecture faite :

Philippe Thomas

L'officier de l'état civil :

Ed. Paugeois, Maire

N^o 17.
Tombarel
 Louise-Jeanne

Le Mercredi quinze Février _____ mil huit cent quatre
 vingt deux à onze _____ heures _____ minutes, après midi est né e
 à Beor, au quartier du Carroz _____
Tombarel Louise-Jeanne _____ fil le légitime _____
 de Alexandre Marcelin Tombarel (Profession:) cuissinier _____
 de Vence (Alpes-Maritimes) Franco-domicilié à Beor _____
 et de Catherine née Jaggi, sa femme _____
 de Gadmen, canton de Berne.

Inscrit au présent registre le seize Février _____
 mil huit cent quatre vingt deux _____ sur la déclaration de Alexandre
Marcelin Tombarel, père de l'enfant.

Confirmé après lecture faite :

Tombarel

L'officier de l'état civil :

Communiqué à la Chancellerie d'Etat du
 Canton de Vaud.

P. D. Bourgeois

N^o 18.
Vurlod
 Julia

Le Mardi quatorze Février _____ mil huit cent quatre
 vingt-deux à trois _____ heures _____ avant midi est né e
 à Beor, dans la maison Ruchel _____
Vurlod Julia _____ fil le légitime _____
 de Jean David Vurlod (Profession:) agriculteur _____
 de Cement-dessous _____ domicilié à Beor _____
 et de Jenny née Jaques, sa femme _____
 de Saint-Croix.

Inscrit au présent registre le seize Février _____
 mil huit cent quatre vingt deux _____ sur la déclaration de Jean
David Vurlod, père de l'enfant.

Confirmé après lecture faite :

Jean David Vurlod

L'officier de l'état civil :

Communiqué à l'Etat civil d'Cement
dessous.

P. D. Bourgeois

N^o 19.
Linder
Emma

D

Le Vendredi dix-sept Février _____ mil huit cent quatre
vingt-deux à quatre _____ heures _____ avant midi est né e
à Bes, au quartier de Villaz, maison Oyer _____
Linder Emma _____ fille légitime _____
de François-Henri Linder _____ (Profession:) négociant _____
de St Etienne (Bonne) ^{sur l'abbaye} et St Sulpice domicilié à Bes _____
et de Emma Louise née Nicole, sa femme _____
des Lieux. _____

Inscrit au présent registre le dix-sept Février _____
mil huit cent quatre-vingt-deux _____ sur la déclaration de François
Henri Linder, père de l'enfant. _____
L'enfant Linder Emma est la sœur jumelle du N^o 20. _____

Confirmé après lecture faite :

François Linder

L'officier de l'état civil :

P. D. Pauzejaud

N^o 20.
Linder
Clara-Emilie

D

Le Vendredi dix-sept Février _____ mil huit cent quatre
vingt-deux à quatre _____ heures ^{quatre-vingt} minutes, avant midi est née
à Bes, au quartier de Villaz, maison Oyer _____
Linder Clara-Emilie _____ fille légitime _____
de François-Henri Linder _____ (Profession:) négociant _____
de St Etienne (Bonne) ^{sur l'abbaye} et St Sulpice domicilié à Bes _____
et de Emma Louise née Nicole, sa femme _____
des Lieux. _____

Inscrit au présent registre le dix-sept Février _____
mil huit cent quatre-vingt-deux _____ sur la déclaration de François
Henri Linder, père de l'enfant. _____
L'enfant Linder Clara-Emilie est la sœur jumelle du N^o 19. _____

Confirmé après lecture faite :

François Linder

L'officier de l'état civil :

P. D. Pauzejaud

Communiqué à l'état civil de St Etienne
et de Collobrier.

N° 21.
Stauber
 Henri

Volketswil

Le Vendredi dix sept Février mil huit cent quatre
vingt-deux à onze heures trente minutes, après midi est né
 à Bec, au quartier de l'Allée d'Embaut
Stauber J. Benzi fils légitime
 de François Henri Stauber (Profession:) charpentier
 de Hegnau, canton de Fürich domicilié à Bec
 et de Suzette Susette née Mages, sa femme
 de Bec.

Inscrit au présent registre le dix huit Février
 mil huit cent quatre vingt deux sur la déclaration de François
Henri Stauber, père de l'enfant.

Confirmé après lecture faite :

Henri Stauber

L'officier de l'état civil :

Communiqué à l'état civil de Volketswil
 (Fürich).

P. P. P. P. P.

N° 22.
Campelli
 fille née morte
 de Victor

Campelli

Le Samedi dix huit Février mil huit cent quatre
vingt-deux à huit heures après midi est né mort
 à Bec, au quartier de l'Allée d'Embaut
Campelli fils légitime
 de Victor Campelli (Profession:) employé à la papeterie
 de Novare (Italie) domicilié à Bec
 et de Lucia née Cristina
 de Armeno, Novare, Italie.

Inscrit au présent registre le vingt Février
 mil huit cent quatre vingt deux sur la déclaration de Victor
Campelli, père de l'enfant ni mort.

Confirmé après lecture faite :

Campelli Victor

L'officier de l'état civil :

P. P. P. P. P.

N^o 23.

Morillon
Jeanne Louise

D

Le Dimanche dix-neuf Février mil huit cent quatre
vingt deux à deux heures trente minutes, après midi est née
à Bea Nans rière

Morillon Jeanne-Louise fille légitime
de Pierre François Morillon (Profession:) agriculteur
de Bea domicilié à Bea Nans rière ce lieu
et de Julie Camille née Ravy, sa femme
de Bea

Inscrit au présent registre le vingt février
mil huit cent quatre vingt deux sur la déclaration de Pierre
François Morillon, père de l'enfant.

Confirmé après lecture faite :

François Morillon

L'officier de l'état civil :

P. Bourgeois

N^o 24.

Letter
Frédéric

D

Le Samedi dix huit Février mil huit cent quatre
vingt deux à trois heures après midi est né
à Lavey

Letter Frédéric fils légitime
de Paul Letter (Profession:) agriculteur
de Lavey-Morcles domicilié à Lavey
et de Marie-Julie née Guillard, sa femme
de Lavey-Morcles.

Inscrit au présent registre le vingt février
mil huit cent quatre-vingt-deux sur la déclaration de Paul
Letter, père de l'enfant.

Confirmé après lecture faite :

P. Letter

L'officier de l'état civil :

P. Bourgeois

N^o 25.
Ruchonnet
Adrien

Le Samedi dix huit Février _____ mil huit cent quatre
vingt-deux à dix _____ heures _____ après midi est né
à Beor, au quartier du Glarey _____
Ruchonnet Adrien _____ fils légitime _____
de Jean Louis Charles Ruchonnet (Profession:) marichal ferrant
de Luidoux et des Thiézyres domicilié à Beor _____
et de Marie Augustine nie Tocz, sa femme _____
de Beor _____

Inscrit au présent registre le vingt Février _____
mil huit cent quatre-vingt-deux sur la déclaration de Jean Louis
Charles Ruchonnet, père de l'enfant. _____

Confirmé après lecture faite :

Charles Ruchonnet

L'officier de l'état civil :

Communiqué aux Officiers de l'état civil de { Saint Saphorin et de Cron. } P. P. Rouxjean

N^o 26.
Estoppey
Marie

Le Jeudi vingt trois Février _____ mil huit cent quatre
vingt-deux à huit _____ heures dix minutes, après midi est née
à Lavey _____
Estoppey Marie _____ fille légitime _____
de Oscar Adrien Estoppey (Profession:) instituteur _____
de Granges près Marnand domicilié à Lavey _____
et de Julie Emma nie Dellec, sa femme _____
de Lavey-Morcles. _____

Inscrit au présent registre le vingt quatre Février _____
mil huit cent quatre-vingt-deux sur la déclaration de Oscar
Adrien Estoppey, père de l'enfant. _____

Confirmé après lecture faite :

O. Estoppey

L'officier de l'état civil :

Communiqué à l'état civil de Granges. P. P. Rouxjean

No 27.

Richard

Alfred Auguste

Reconnaissance

Un acte passé le deux de
cembre mil neuf cent deux
devant maître Joseph Chappo-
let, Notaire à St-Maurice (Valais)
il appert que Richard Alfred
Auguste fils de feu Al-
fred Auguste, de Moudon (Valais) domicilié
ici, reconnaît Alfred Aug-
uste Richard comme son
enfant et le met au bénéfice
de tous droits de succession
et de bourgeoisie résultant de
la reconnaissance.

Ber, le sept janvier mil-
neuf cent trois.

L'Officier de l'état civil:

F. Gillard

Communiqué au Département de
Police et à l'Officier d'Etat civil de St-Maurice.

No 28.

Demièze

Eugénie Marie

Le Jeudi vingt-trois Février _____ mil huit cent quatre
vingt-deux à sept _____ heures _____ avant midi est né
à dans la maison du domaine du Rhône river Beex _____
Richard Alfred Auguste _____ fils naturel _____
de Marie Elise Richard _____ (Profession:) ménagère _____
de Beex, canton du Valais domicilié à Beex _____
et de elle-même fille de feu Maurice Biolley et de Joséphine née
de Delavis, Veuve de Jules-Joseph Richard, dès le dix-
neuf Novembre mil huit cent septante-neuf. _____

Inscrit au présent registre le vingt-cinq Février _____
mil huit cent quatre vingt deux _____ sur la déclaration de Louise
Revet, sage femme patentée domiciliée à Massongex (Valais).

Confirmé après lecture faite : _____ qui a assisté à l'accouchement.

Louise Revet

L'officier de l'état civil :

Communiqué à l'Etat civil de St-Maurice.

B. P. Bourgeois

Le Jeudi vingt-trois Février _____ mil huit cent quatre
vingt-deux à trois _____ heures trente minutes, avant midi est née
à Beex, au quartier du Crétel _____
Demièze Eugénie Marie _____ fille légitime _____
de Jean Charles Demièze _____ (Profession:) cordonnier _____
de Moudon _____ domicilié à Beex _____
et de Elise née Goumoëns, sa femme _____
de Saint-Saphorin, (Savoie).

Inscrit au présent registre le vingt-cinq Février _____
mil huit cent quatre vingt deux _____ sur la déclaration de Elise
Schleicher, sage femme patentée à Beex, qui a assisté à l'accouchement.

Confirmé après lecture faite :

Schleicher Sage femme

L'officier de l'état civil :

Communiqué à l'Etat civil de Moudon.

B. P. Bourgeois

N^o 29.
Bernier
Alfred

Le Samedi vingt-cinq Février _____ mil huit cent quatre
vingt-deux à sept _____ heures trente minutes après midi est né
à Bernuit vière Beor _____
Bernier Alfred _____ fils légitime _____
de Henri Louis Bernier _____ (Profession:) gendarme _____
de Guggisberg (Bern) _____ domicilié à Lausanne _____
et de Susanne-Elisa-Caroline née Barraud, sa femme _____
de Essertines sur Yverdon. _____

Inscrit au présent registre le vingt sept Février _____
mil huit cent quatre vingt-deux _____ sur la déclaration de Henri Louis
Bernier, père de l'enfant. _____

Confirmé après lecture faite :

Bernier Germain

L'officier de l'état civil :

Communiqué aux Officiers de l'état civil de
Guggisberg et de Lausanne.

P. D. Bourgeois Not

N^o 30.
Pièce
Marie Louise

Le Samedi quatre Mars _____ mil huit cent quatre
vingt-deux à une _____ heure _____ avant midi est née
à Soudvent vière Beor _____
Pièce Marie-Louise _____ fille légitime _____
de Jules François Samuel Pièce _____ (Profession:) Cantonnier à l'Écuët
de Beor _____ domicilié à Beor _____ Suisse
et de Julie Caroline née Corgiat Bondon, sa femme _____
de Corio (Province de Turin), Italie. _____

Inscrit au présent registre le quatre Mars _____
mil huit cent quatre vingt-deux _____ sur la déclaration de Jules
François Samuel Pièce, père de l'enfant. _____

Confirmé après lecture faite :

Pièce Jules

L'officier de l'état civil :

P. D. Bourgeois Not

N^o 31.
Bernard
 fils de Louis
 Auguste

Le Dimanche cinq Mars _____ mil huit cent quatre
vingt deux à six _____ heures _____ après midi est né
 à Bes, au quartier de l'Alles d'Embas,
Bernard _____ fils légitime
 de Louis Auguste Bernard (Profession:) agriculteur
 de Bes _____ domicilié à Bes
 et de Mme Marie Jeannette dite Josephine nie Blanc
 de Massonex (Valais)

Inscrit au présent registre le Sept Mars
 mil huit cent quatre vingt deux sur la déclaration de Fanny Merle
de Houville et Rennez sage femme à Bes, qui a assisté à
 l'accouchement. Cet enfant est décédé le même jour à
 Confirmé après lecture faite : dix heures du soir.
Fanny Merle

L'officier de l'état civil :

P. D. Bourgeois

N^o 32.
Nicollier
Ida Caroline

Le Vendredi dix Mars _____ mil huit cent quatre
vingt deux à onze _____ heures _____ avant midi est née
 à Bes, au quartier du Clarey,
Nicollier Ida Caroline _____ fille légitime
 de Jean Alexandre Nicollier (Profession:) agriculteur
 de Ormont dessus _____ domicilié à Bes
 et de Caroline nie Chesaux, sa femme
 de Lavey Morcles.

Inscrit au présent registre le treize Mars
 mil huit cent quatre vingt deux sur la déclaration de Jean
Alexandre Nicollier, père de l'enfant.

Confirmé après lecture faite :

Jean Alexandre Nicollier

L'officier de l'état civil :

Communiqué à l'Etat Civil d'Ormont dessus. P. D. Bourgeois

N^o 33.
Vannaz
Anna Louisa

Le Mercredi quinze Mars _____ mil huit cent quatre
 vingt deux à trois _____ heures trente minutes, après midi est né e
 à Fenalet vièr Bœr _____

Vannaz Anna Louisa _____ fille légitime _____
 de Abram Vannaz _____ (Profession :) agriculteur _____
 de Lutry et d'Épesses _____ domicilié à Fenalet vièr Bœr _____
 et de Julie Elisa niè Littier, sa femme _____
 de Bœr _____

Inscrit au présent registre le dix sept Mars _____
 mil huit cent quatre vingt deux _____ sur la déclaration de Abram
 Vannaz, père de l'enfant. _____

Confirmé après lecture faite :

Abram Vannaz

L'officier de l'état civil :

Communiqué aux Officiers de l'état civil de Lutry et de Cully. *BD Bougeois*

N^o 34.
Rasy
Henri

Le Dimanche dix neuf Mars _____ mil huit cent quatre
 vingt deux à trois _____ heures _____ avant midi est né
 à Lavey _____

Rasy Henri _____ fils légitime _____
 de Jules Rasy _____ (Profession :) agriculteur _____
 de Lavey Morcles _____ domicilié à Lavey _____
 et de Marie Cathérine niè Dave, sa femme _____
 de Mabsonger, au Canton du Valais. _____

Inscrit au présent registre le vingt Mars _____
 mil huit cent quatre vingt deux _____ sur la déclaration de Julie August-
 tine Rasy niè Brandt, grand-mère paternelle de l'enfant. _____

Confirmé après lecture faite :

Julie Rasy

L'officier de l'état civil :

BD Bougeois

N^o 35.
Jauslin
Marie Bertha

Le Mercredi vingt deux Mars — mil huit cent quatre
 vingt deux à cinq — heures trente minutes avant midi est né e
 à Beer, au quartier de Villaz
 Jauslin Marie-Bertha — fils légitime —
 de Charles-Louis Jauslin — (Profession:) gendarme —
 de Muttony (Bâle Campagne) domicilié à Beer —
 et de Fanny née Albertin, sa femme —
 de Beer —

Inscrit au présent registre le vingt-trois Mars —
 mil huit cent quatre-vingt-deux — sur la déclaration de Charles-
 Louis Jauslin, père de l'enfant.

Confirmé après lecture faite :

Jauslin Ch. L.

L'officier de l'état civil :

Communiqué à l'Etat civil de Muttony.

P. P. Bourgeois

N^o 36.
Littel
Paul Edouard

Le Mercredi vingt-deux Mars — mil huit cent quatre
 vingt deux à six — heures — avant midi est né,
 à Saveroy les Bains
 Littel Paul-Edouard — fils légitime —
 de François-Aimé Littel — (Profession:) gypseur —
 de Ormont-dessous — domicilié à Saveroy les Bains —
 et de Marie-Louisa née Sächler, sa femme —
 de Eschenbach, canton de St-Gall.

Inscrit au présent registre le vingt-trois Mars —
 mil huit cent quatre-vingt-deux — sur la déclaration de François-
 Aimé Littel, père de l'enfant.

Confirmé après lecture faite :

F. Aimé Littel

L'officier de l'état civil :

Communiqué à l'Etat civil d'Ormont-dessous.

P. P. Bourgeois

N^o 37.
Rasy
Louis-Auguste

Le Lundi vingt-sept Mars mil huit cent quatre-vingt-deux à onze heures avant midi est né à la Forêt vierge Beez

Rasy Louis-Auguste fils légitime
de Charles-Auguste Rasy (Profession:) agriculteur
de Beez domicilié à la Forêt vierge ce lieu
et de Mme. Elisa née Dormond, sa femme
de Ellon.

Inscrit au présent registre le vingt-huit Mars
mil huit cent quatre-vingt-deux sur la déclaration de Charles-Auguste Rasy, père de l'enfant.

Confirmé après lecture faite :

Charles Rasy

L'officier de l'état civil :

B. D. Paujean

N^o 38.
Reymondaz
Julie

Le Samedi vingt-cinq Mars mil huit cent quatre-vingt-deux à onze heures et trente minutes après midi est née à Beez, au quartier du Crétel

Reymondaz Julie fille légitime
de Louis-Frédéric dit Fritz Reymondaz (Profession:) agriculteur
de Provence domicilié à Beez
et de Mme. Camille née Chesneau, sa femme
de Savy-Morcles.

Inscrit au présent registre le vingt-huit Mars
mil huit cent quatre-vingt-deux sur la déclaration de Louis-Frédéric dit Fritz Reymondaz, père de l'enfant.

Confirmé après lecture faite :

F. Reymondaz

L'officier de l'état civil :

Communiqué à l'Etat civil de Provence

B. D. Paujean

N^o 39.
Chesix
 fils
 d'Emile

Le Mercredi vingt neuf Mars _____ mil huit cent quatre
 vingt deux _____ à onze _____ heures _____ après midi est né
 à Bece, au quartier de l'Échaud :
Chesix _____ fils légitime _____
 de Emile Chesix _____ (Profession:) maître sellier
 de Bece _____ domicilié à Bece _____
 et de Marie Elisabeth née Seelhofer, sa femme _____
 de Gysenstein, canton de Berne.

Inscrit au présent registre le vingt Mars _____
 mil huit cent quatre vingt deux _____ sur la déclaration de Emile
Chesix, père de l'enfant, cet enfant est déclaré le même jour, à
 Confirmé après lecture faite : _____ : onze heures cinq minutes du soir.

Emile Chesix

L'officier de l'état civil :

O. D. Bourgeois

N^o 40.
Thorel
 François

Le Jeudi vingt Mars _____ mil huit cent quatre
 vingt deux _____ à huit _____ heures _____ après midi est né
 à Bece, maison de la Poste _____
Thorel François _____ fils légitime _____
 de Jacques Joseph Thoret _____ (Profession:) cantonnier à l'Écart
de Chamoson (Valais) _____ domicilié à Bece _____ Suisse
 et de Euphrasie Justine née Lang, sa femme _____
 de Bagnes au dit Canton.

Inscrit au présent registre le vingt-un Mars _____
 mil huit cent quatre vingt deux _____ sur la déclaration de Jacques
Joseph Thoret, père de l'enfant.

Confirmé après lecture faite :

Je déclare Jacques Joseph Thoret, ne sachant
 pas écrire, a apposé sa marque habituelle con-
 sistant en une croix.

Communiqué à l'état civil de Chamoson.

L'officier de l'état civil :

O. D. Bourgeois

N^o 41.
Bernard
Eugène Emmanuel

Le lundi trois Avril mil huit cent quatre
vingt deux à cinq heures avant midi est né
à Bes, au quartier de l'Allex d'en haut
Bernard Eugène Emmanuel fils légitime
de Isaac Emmanuel Bernard (Profession:) ramoneur
de Bes domicilié à Bes
et de Julie Adèle née Cottier, sa femme
de Rougemont.

Inscrit au présent registre le trois Avril
mil huit cent quatre vingt deux sur la déclaration de Isaac
Emmanuel Bernard, père de l'enfant.

Confirmé après lecture faite :

Isaac Bernard

L'officier de l'état civil :

P. D. Rougier

N^o 42.
Meister
Emma Caroline

Le Dimanche deux Avril mil huit cent quatre
vingt deux à six heures Trente minutes avant midi est née
à Bes, maison de l'Hotel Suisse
Meister Emma Caroline fil^{le} légitime
de Christ Meister (Profession:) relieur
de Lumiswald (Berne) domicilié à Bes
et de Louise Claire née Sangrouber, sa femme
de Valleyres-sous-Montagny.

Inscrit au présent registre le trois Avril
mil huit cent quatre vingt deux sur la déclaration de Christ
Meister, père de l'enfant.

Confirmé après lecture faite :

Christ Meister

L'officier de l'état civil :

Communiqué à l'Etat civil de Lumiswald.

P. D. Rougier

N^o 43.CorreçonJeanne Marie Marguerite

D

Le Lundi trois Avril _____ mil huit cent quatre
vingt deux à une _____ heure _____ avant midi est née
à Beex, dans la maison de la Cure _____
Correçon Jeanne Marie Marguerite fille légitime _____
de Adolphe Louis Correçon (Profession:) Pasteur _____
de Cuarny _____ domicilié à Beex _____
et de Elisa nie Cachemaille, sa femme _____
de Baulmes _____

Inscrit au présent registre le cinq Avril _____
mil huit cent quatre vingt deux _____ sur la déclaration de Adolphe
Louis Correçon, père de l'enfant. _____

Confirmé après lecture faite :

Ad. Correçon
Pasteur

L'officier de l'état civil :

Communiqué à l'Etat civil d'Yverand.

P. D. Bourgeois

N^o 44.DélichatFanny Berthe

P

Le Lundi trois Avril _____ mil huit cent quatre
vingt deux à six _____ heure _____ avant midi est née
à Beex, au quartier du Carroz _____
Délichat Fanny Berthe fille légitime _____
de Charles Pierre Délichat (Profession:) menuisier _____
de Aubonne et Mont-sau-Rolle domicilié à Beex _____
et de Marie Françoise nie Michaud, sa femme _____
de La Sarraz _____

Inscrit au présent registre le cinq Avril _____
mil huit cent quatre-vingt-deux _____ sur la déclaration de Charles
Pierre Délichat, père de l'enfant. _____

Confirmé après lecture faite :

Charles Délichat

L'officier de l'état civil :

Communiqué aux Officiers de l'Etat civil
d'Aubonne et de Rolle.

P. D. Bourgeois

N^o 45.
Frossard
Jules-Henri

Le Dimanche seize Avril mil huit cent quatre
vingt-deux à cinq heures avant midi est né
à Bec, dans la maison Festay sur la Place
Frossard Jules-Henri fil légitime
de Jules Frossard (Profession:) Instituteur
de Bunles et de Moudon domicilié à Bec
et de Lina née Pasche, sa femme
de Ferlens.

Inscrit au présent registre le dix-sept Avril
mil huit cent quatre-vingt-deux sur la déclaration de Jules
Frossard, père de l'enfant.

Confirmé après lecture faite :

J. Frossard

L'officier de l'état civil :

Communiqué aux Officiers d'Etat Civil de Bec
Sucond et de Moudon. B. D. Bourgeois

N^o 46.
Cherix
Amélie

Le Dimanche vingt-trois Avril mil huit cent quatre
vingt-deux à onze heures avant midi est née
à Bec, au quartier du Cropt, maison Ficoux
Cherix Amélie fil légitime
de Louis Cherix (Profession:) distillateur
de Bec domicilié à Bec
et de Marie-Eloïse née Cottet-Groschle, sa femme
de Saint-Quétral (Jura) France.

Inscrit au présent registre le vingt-cinq Avril
mil huit cent quatre-vingt-deux sur la déclaration de Louis
Cherix, père de l'enfant.

Confirmé après lecture faite :

Louis Cherix

L'officier de l'état civil :

B. D. Bourgeois

N^o 117.
Mages
Gabriel

Le Samedi vingt deux Avril _____ mil huit cent quatre
vingt-deux à huit _____ heures et trente minutes avant midi est né
à Beze, au quartier du Crétel _____
Mages Gabriel _____ fils légitime _____
de Gabriel-Auguste Mages _____ (Profession:) agriculteur _____
de Beze _____ domicilié à Beze _____
et de Emma Dèle née Michaud, sa femme _____
de Beze _____

Inscrit au présent registre le vingt-cinq Avril _____
mil huit cent quatre-vingt-deux _____ sur la déclaration de Gabriel
Auguste Mages, père de l'enfant. _____

Confirmé après lecture faite :

Gabriel Mages

L'officier de l'état civil :

J. Bourgeois

N^o 118.
Fontaine
Marie-Jeanne-Elise

Le Vendredi vingt-huit Avril _____ mil huit cent quatre
vingt-deux à trois _____ heures _____ après midi est née
à Funières sur Beze _____
Fontaine Marie-Jeanne-Elise _____ fille légitime _____
de François Fontaine _____ (Profession:) agriculteur _____
de Beze _____ domicilié à Funières sur ce lieu _____
et de Marie-Julie Adèle née Jaquierod, sa femme _____
de Oumont dessus. _____

Inscrit au présent registre le vingt-neuf Avril _____
mil huit cent quatre-vingt-deux _____ sur la déclaration de François
Fontaine, père de l'enfant. _____

Confirmé après lecture faite :

François Fontaine

L'officier de l'état civil :

J. Bourgeois

N^o 49.
Emery
Marie Louise

Le Mardi deux Mai mil huit cent quatre
vingt deux à sept heures avant midi est né e
à Savoy

Emery Marie Louise fil le légitime
de Jacques François Emery (Profession:) agriculteur
des Cullayes domicilié à Savoy
et de Marie Cathérine née Lochon, sa femme
de Collonges, canton du Valais.

Inscrit au présent registre le deux Mai
mil huit cent quatre vingt deux sur la déclaration de Jacques
François Emery, père de l'enfant.

L'enfant Emery Marie Louise est la deux jumelle du N^o 50.
Confirmé après lecture faite :

François Emery

L'officier de l'état civil :

Communiqué à l'Etat civil de Mézières.

J. Bourgeois

N^o 50.
Emery
Eugénie

Le Mardi deux Mai mil huit cent quatre
vingt deux à dix heures avant midi est né e
à Savoy

Emery Eugénie fille légitime
de Jacques François Emery (Profession:) agriculteur
des Cullayes domicilié à Savoy
et de Marie Cathérine née Lochon, sa femme
de Collonges, canton du Valais.

Inscrit au présent registre le deux Mai
mil huit cent quatre vingt deux sur la déclaration de Jacques
François Emery, père de l'enfant.

L'enfant Emery Eugénie est la sœur jumelle du N^o 49.
Confirmé après lecture faite :

François Emery

L'officier de l'état civil :

Communiqué à l'Etat civil de Mézières.

J. Bourgeois

N^o 51.
Veillon
Charles

D

Le Mercredi trois Mai _____ mil huit cent quatre
vingt-deux à six _____ heure et trente minutes avant midi est né
à aux Plans sur Beze _____
Veillon Charles _____ fils légitime _____
de Charles Veillon _____ (Profession:) agriculteur _____
de Beze _____ domicilié à aux Plans sur ce lieu _____
et de Barbara née Kehler, sa femme _____
de Oberhaasle (Arrend' de Wiederhaasle) Fünich _____

Inscrit au présent registre le trois Mai _____
mil huit cent quatre vingt deux _____ sur la déclaration de Charles
Veillon, père de l'enfant. _____

Confirmé après lecture faite :

Charles Veillon

L'officier de l'état civil :

P. Bourgeois

N^o 52.
Duthovez
Charles-Louis

Le Lundi premier Mai _____ mil huit cent quatre
vingt deux à neuf _____ heures cinquante-cinq minutes après midi est né
à Beze, au quartier de Colterd _____
Duthovez Charles-Louis _____ fils légitime _____
de Jules Duthovez _____ (Profession:) agriculteur _____
de Stigle et de Cerbozier _____ domicilié à Beze _____
et de Susanne-Marguerite née Ruchet, sa femme _____
de Beze _____

Inscrit au présent registre le trois Mai _____
mil huit cent quatre-vingt-deux _____ sur la déclaration de Jules
Duthovez, père de l'enfant. _____

Confirmé après lecture faite :

Jules Duthovez

L'officier de l'état civil :

Communiqué à l'état civil d'Stigle.P. Bourgeois

N^o 53.
Duthoveux
Marie

Le Mercredi trois Mai _____ mil huit cent quatre-vingt-deux à onze heures _____ après midi est né à Beze, au quartier du Crétel _____

Duthoveux Marie _____ fille légitime _____
 de François-Henri Duthoveux _____ (Profession:) agriculteur _____
 de Corbezier et d'Eslye _____ domicilié à Beze _____
 et de Marie-Julie Fanny née Richard, sa femme _____
 de Cument-dessous. _____

Inscrit au présent registre le quatre Mai _____ mil huit cent quatre-vingt-deux sur la déclaration de François-Henri Duthoveux, père de l'enfant. _____

Confirmé après lecture faite :

H. Duthoveux

L'officier de l'état civil :

Communiqué à l'état civil d'Eslye.

P. D. Bourgeois

N^o 54.
Depeursinge
Esther

Le Mardi deux Mai _____ mil huit cent quatre-vingt-deux à huit heures _____ après midi est né à Beze, au quartier du Glarez, maison Roux-Blachère _____

Depeursinge Esther _____ fille naturelle _____
 de Lina-Frédérique Depeursinge (Profession:) peint _____
 de Bière _____ domicilié à Bière _____
~~et de~~ elle-même fille de Jean Marc Depeursinge _____
 et de Louise Saline née Rochat, sa femme, domiciliés à Bière _____

Inscrit au présent registre le quatre Mai _____ mil huit cent quatre-vingt-deux sur la déclaration de Judith Roux, sage femme patentée à Beze, qui a assisté à l'accouchement. _____

Confirmé après lecture faite :

Judith Roux sage femme

L'officier de l'état civil :

Communiqué à l'état civil de Bière.

P. D. Bourgeois

N^o 55.
Biollay
 Ida-Marie

Le Lundi huit Mai _____ mil huit cent quatre
vingt deux à neuf _____ heures vingt cinq minutes avant midi est né e
 à Bece, au quartier du Cropt, maison Gabriel Cherix
Biollay Ida-Marie _____ fille légitime _____
 de Pierre Biollay _____ (Profession:) agriculteur _____
 de Massongex (Valais) domicilié à Bece _____
 et de Marie née Jaquet, sa femme _____
 de Monthey, au dit Canton. _____

Inscrit au présent registre le huit Mai _____
 mil huit cent quatre vingt deux _____ sur la déclaration de Pierre
Biollay, père de l'enfant. _____

Confirmé après lecture faite :

Biollay Pierre

L'officier de l'état civil :

Communiqué à l'Etat civil de Massongex. P. D. Bourgeois Not.

N^o 56.
Corgiat-Bondon
Henriette

Le Vendredi douze Mai _____ mil huit cent quatre
vingt deux à neuf _____ heures _____ avant midi est né e
 à Bece, au quartier du Cropt, maison Fiaux _____
Corgiat-Bondon Henriette _____ fille légitime _____
 de Henri-Joseph Corgiat-Bondon (Profession:) gypseur _____
 de Cerio, Turin, Italie domicilié à Bece _____
 et de Lucie-Angeline née Dupertuis, sa femme _____
 de Ciment dessous. _____

Inscrit au présent registre le treize Mai _____
 mil huit cent quatre-vingt-deux _____ sur la déclaration de Henri
Joseph Corgiat-Bondon, père de l'enfant. _____

Confirmé après lecture faite :

Henri Corgiat

L'officier de l'état civil :

Communiqué à la Chancellerie d'Etat du
 - Canton de Vaud.

P. D. Bourgeois Not.

N^o 57.
Geiger
Marie-Bertha

Par décision du 5 septembre 1845
le Département de Justice et Police
du Canton de Vaud a ordonné la rec-
tification de l'acte ci-contre, en ce
sens que le nom de famille
qui est orthographié
"Geiger", soit orthographié
"Gyger".

Inscrit le 22 septembre 1845
L'officier de l'état-civil

J. Gillard

Le Jeudi premier Juin _____ mil huit cent quatre-
vingt-deux à dix _____ heures _____ après midi est né e
à Bex, au quartier de l'Échaud _____
Geiger Marie-Bertha _____ fille légitime _____
de Charles-Auguste Geiger _____ (Profession:) agriculteur _____
de Gessenay, canton de Romand domicilié à Bex _____
et de Marie-Françoise née Lang, sa femme _____
de Montagnier, hameau de Bagnes au Canton du Valais.

Inscrit au présent registre le trois Juin _____
mil huit cent quatre-vingt-deux _____ sur la déclaration de Charles-
Auguste Geiger, père de l'enfant.

Confirmé après lecture faite :

Charles-Auguste Geiger

L'officier de l'état civil :

Communiqué à l'Etat civil de Gessenay _____
P. D. Bonjean

N^o 58.
Sloane-Stanley
fils né mort de Cecil-Georges

Le Lundi cinq Juin _____ mil huit cent quatre-
vingt-deux à huit _____ heures _____ quinze minutes après midi est né mort
à Bex (Chalet-Rose) Campagne Dapples _____
Sloane-Stanley _____ fils légitime _____
de Cecil-Georges Sloane-Stanley (Profession:) rentier _____
de Branston, comté de Leicester domicilié à Londres, actuellement en
et de Adèle-Jenny ^{Angleterre} née Nicole ^{Séjour à Bex} _____
du Chenit, Vallée de Joux (Vaud) _____

Inscrit au présent registre le six Juin _____
mil huit cent quatre-vingt-deux _____ sur la déclaration du père de
l'enfant né-mort.

Confirmé après lecture faite :

Cecil-Georges Sloane-Stanley

L'officier de l'état civil :

P. D. Bonjean

N^o 59.Crosset-
Emile-Louis

Le Lundi cinq Juin _____ mil huit cent quatre-vingt-deux à enze _____ heures _____ après midi est né à Bece, au quartier du Glarey
Crosset Emile-Louis _____ fils légitime
 de Pierre-Gabriel Crosset _____ (Profession:) charren
 de Ollon et de Bece _____ domicilié à Bece
 et de Marie-Elise née Contard, sa femme
 de Sembracher (Valais).

Inscrit au présent registre le six Juin _____
 mil huit cent quatre-vingt-deux _____ sur la déclaration de Pierre-Gabriel Crosset, père de l'enfant.

Confirmé après lecture faite :

Crosset Gabriel

L'officier de l'état civil :

Communiqué à l'Etat civil d'Ollon.J. D. BourgeoisN^o 60.Schssab
Alexandre

Le Vendredi neuf Juin _____ mil huit cent quatre-vingt-deux à trois _____ heures _____ avant midi est né à Bece, au quartier du Cropt
Schssab Alexandre _____ fils légitime
 de Jacob Schwab _____ (Profession:) boulangier
 de Kerzers, canton de Fribourg domicilié à Bece
 et de Catherine Elisabeth née Risch, sa femme
 de Coire (Grisons).

Inscrit au présent registre le dix Juin _____
 mil huit cent quatre-vingt-deux _____ sur la déclaration de Jacob Schwab, père de l'enfant.

Confirmé après lecture faite :

Jacob Schwab

L'officier de l'état civil :

Communiqué à l'Etat civil de Kerzers.J. D. Bourgeois

N^o 61.

Moret
Marie-Louise

Le Samedi dix Juin _____ mil huit cent quatre-vingt-deux à dix heures _____ avant midi est né e à Beex, au quartier de l'Échaud, maison Richard
Moret Marie-Louise _____ fille légitime _____ de Gaspard-Antoine Moret _____ (Profession:) agriculteur _____ de Sembrancher, canton de l'Alais domicilié à Beex _____ et de Marguerite née Balli, sa femme _____ de Büchhelterberg, canton de Berne. _____

Inscrit au présent registre le douze Juin _____ mil huit cent quatre-vingt-deux _____ sur la déclaration de Gaspard-Antoine Moret, père de l'enfant. _____

Confirmé après lecture faite :

Antoine Moret

L'officier de l'état civil :

Communiqué à l'État civil de Sembrancher. DD Bourgeois

N^o 62.

Anea
Lydie-Elisabeth

Le Mardi treize Juin _____ mil huit cent quatre-vingt-deux à six heures _____ avant midi est né e à Châtres près Beex
Anea Lydie-Elisabeth _____ fille légitime _____ de Louis Samuel Anea _____ (Profession:) agriculteur _____ de Ellon _____ domicilié à Beex _____ et de Suzanne-Jeanne-Élie née Burnier, sa femme _____ de Rossinières. _____

Inscrit au présent registre le quatorze Juin _____ mil huit cent quatre-vingt-deux _____ sur la déclaration de Louis Samuel Anea, père de l'enfant. _____

Confirmé après lecture faite :

Louis Anea

L'officier de l'état civil :

Communiqué à l'État civil d'Ellon. DD Bourgeois

N^o 63.

Michaud
Charles-Louis

Le Mercredi quatorze Juin _____ mil huit cent quatre-vingt-deux à une _____ heure _____ avant midi est né à Bes _____

Michaud Charles-Louis _____ fil. légitime _____ de Henri-François-Félix Michaud (Profession:) négociant _____ de La Sarraz _____ domicilié à Bes _____ et de Marie-Élise née Lache, sa femme _____ de Lavey-Morcles et d'Oron _____

Inscrit au présent registre le quinze Juin _____ mil huit cent quatre-vingt-deux sur la déclaration de Henri-François-Félix Michaud, père de l'enfant _____

Confirmé après lecture faite :

H. Michaud

L'officier de l'état civil :

Communiqué à l'État civil de La Sarraz.

P. D. Bourgeois

N^o 64.

Chezia
Marie-Henriette

Le Vendredi seize Juin _____ mil huit cent quatre-vingt-deux à trois _____ heures _____ après midi est née à Bes, au quartier du Glarey _____

Chezia Marie-Henriette _____ fille légitime _____ de Isaac-Moïse dit Edouard Cherix (Profession:) agriculteur _____ de Bes _____ domicilié à Bes _____ et de Marie-Susette née Wieland, sa femme _____ de Bes et de Schüpfen, canton de Berne _____

Inscrit au présent registre le dix-sept Juin _____ mil huit cent quatre-vingt-deux sur la déclaration de Isaac-Moïse dit Edouard Cherix, père de l'enfant _____

Confirmé après lecture faite :

Edouard Cherix

L'officier de l'état civil :

P. D. Bourgeois

N^o 65.
Saussaz
Susanne-Judith

Le Mercredi vingt-un Juin — mil huit cent quatre-vingt-deux à douze — heures du jour, — soit midi est né
 au Trincud rière Bes
 Saussaz Susanne-Judith — fille légitime —
 de Jean Saussaz — (Profession:) agriculteur —
 de Ollon — domicilié à Gyon —
 et de Rose-Marie née Haldry, sa femme —
 des Chatelet, canton de Berne.

Inscrit au présent registre le vingt-trois Juin —
 mil huit cent quatre-vingt-deux — sur la déclaration de Jean
 Saussaz, père de l'enfant.

Confirmé après lecture faite :

J. Saussaz

Communiqué à l'Etat civil d'Ollon et de
 Gyon.

L'officier de l'état civil :

D. D. D. D.

N^o 66.
Stauber
François-Louis

Le Dimanche vingt-cinq Juin — mil huit cent quatre-vingt-deux à douze — heures vingt-cinq minutes après midi est né
 au Suissel rière Bes
 Stauber François-Louis — fils légitime —
 de François Stauber — (Profession:) agriculteur —
 de Hegnau, canton de Zurich domicilié à Bes —
 et de Anne-Marie née Claret, sa femme —
 de Vallorcines (Haute Savoie) France.

Inscrit au présent registre le vingt-six Juin —
 mil huit cent quatre-vingt-deux — sur la déclaration de François
 Stauber, père de l'enfant.

Confirmé après lecture faite :

François Stauber

Communiqué à l'Etat civil de l'Etat civil.

L'officier de l'état civil :

D. D. D. D.

N^o 67.

Misseliez

Alfred

Le Mardi vingt-sept Juin mil huit cent quatre-vingt-deux à trois heures avant midi est né

à Châtres sur Beve

Misseliez Alfred fils légitime

de Albert Louis Misseliez (Profession:) laboureur

de Beve, canton du Valais domicilié à Beve

et de Marie née Hützli, sa femme

de Gessenay, canton de Berne.

Inscrit au présent registre le vingt-sept Juin

mil huit cent quatre-vingt-deux sur la déclaration de Albert-

Louis Misseliez, père de l'enfant.

Confirmé après lecture faite :

Albert Misseliez

L'officier de l'état civil :

Communiqué à l'Etat Civil de Saint-Maurice.

B. D. Bourgeois

N^o 68.

Cherix

Emilie Marguerite

Le Lundi vingt-six Juin mil huit cent quatre-vingt-deux à six heures après midi est née

à Beve

Cherix Emilie Marguerite fille légitime

de Jules Cherix (Profession:) négociant

de Beve domicilié à Beve

et de Anne Louise Henriette née Cherix, sa femme

de Beve.

Inscrit au présent registre le vingt-huit Juin

mil huit cent quatre-vingt-deux sur la déclaration de Jules

Cherix, père de l'enfant.

Confirmé après lecture faite :

A. Cherix

L'officier de l'état civil :

B. D. Bourgeois

N^o 69.

Morcillon
Félix-Edouard

Le Jeudi vingt-neuf Juin _____ mil huit cent quatre-vingt-deux à sept _____ heures _____ après midi est né

à la Venèresse rive Bex _____

Morcillon Félix-Edouard _____ fils légitime _____

de Jules Morcillon _____ (Profession:) agriculteur _____

de Bex _____ domicilié à la Venèresse rive ce lieu _____

et de Marie-Louise Emma Litter, sa femme _____

de Bex _____

Inscrit au présent registre le vingt-neuf Juin _____

mil huit cent quatre-vingt-deux _____ sur la déclaration de Jules

Morcillon, père de l'enfant. _____

Confirmé après lecture faite :

Jules Morcillon P. Litt

L'officier de l'état civil :

J. Bourgeois

N^o 70.

Würsten
François-Albert

Le Vendredi trente Juin _____ mil huit cent quatre-vingt-deux à huit _____ heures _____ après midi est né

au Chénoz rive Bex _____

Würsten François-Albert _____ fils légitime _____

de François-Louis Würsten _____ (Profession:) agriculteur _____

de Gessonay, canton de Berne domicilié à u Chénoz rive Bex _____

et de Marie-Madelaine née Rappaz, sa femme _____

de Evionnaz, canton du Valais. _____

Inscrit au présent registre le premier Juillet _____

mil huit cent quatre-vingt-deux _____ sur la déclaration de François-

Louis Würsten, père de l'enfant. _____

Confirmé après lecture faite :

François Louis Würsten

L'officier de l'état civil :

Communiqué à l'Etat civil de Gessonay.

J. Bourgeois

No 71.

Wetten

Françoise - Louise

P

Le Dimanche deux Juillet mil huit cent quatre-vingt-deux à huit heures avant midi est née à Bex, au quartier de la Scie
 Wetten Françoise - Louise fille légitime
 de François - Félix Wetten (Profession:) Scieur
 de Gessenay, canton de Bern d'origine domicilié à Bex
 et de Fanny née Chamorel, sa femme
 de Ellen.

Inscrit au présent registre le trois Juillet mil huit cent quatre-vingt-deux sur la déclaration de François - Félix Wetten, père de l'enfant.

Confirmé après lecture faite :

F. Wetten

L'officier de l'état civil :

Communiqué à l'État civil de Gessenay.

C. D. Bourgeois

No 72.

Hinden

Louise
décédée

Voir page 104

Le Mardi quatre Juillet mil huit cent quatre-vingt-deux à sept heures trente minutes après midi est née à Bex, au quartier du Croix, maison Jaquerod
 Hinden Louise fille légitime
 de Jean - Jacob Hinden (Profession:) négociant
 de Remigen, canton de Yverdon domicilié à Bex
 et de Julie - Louise née Lénèrèaz, sa femme
 de Chardonne.

Inscrit au présent registre le cinq Juillet mil huit cent quatre-vingt-deux sur la déclaration de Jean - Jacob Hinden, père de l'enfant.

Confirmé après lecture faite :

Jean Jacques Hinden

L'officier de l'état civil :

Communiqué à l'État civil de Remigen.

C. D. Bourgeois

N^o 73.
Gallaz
Jules-Vincent

Le Jeudi six Juillet _____ mil huit cent quatre-vingt-deux à onze _____ heure & trente minutes avant midi est né à la Formazière Beze _____
 Gallaz Jules-Vincent _____ fils légitime _____
 de Jean Gallaz _____ (Profession:) agriculteur _____
 de Ormont-dessus _____ domicilié à Beze _____
 et de Louise-Emilie née Nicolier, sa femme _____
 de _____ mêmes lieu et domicile _____

Inscrit au présent registre le huit Juillet _____ mil huit cent quatre-vingt-deux sur la déclaration de Jean Gallaz, père de l'enfant.

Confirmé après lecture faite :

Jean Gallaz

L'officier de l'état civil :

Communiqué à l'Etat civil d'Ormont-
 dessus. } P. D. Bourgeois

N^o 74.
Roder
Jeanne-Julie

Le Vendredi sept Juillet _____ mil huit cent quatre-vingt-deux à neuf _____ heures _____ après midi est née à aux Devens (campagne "Le Crétel") _____
 Roder Jeanne-Julie _____ fille légitime _____
 de Charles-Auguste Roder _____ (Profession:) agriculteur _____
 de Sigle _____ domicilié à Sallaz vièr Ollon _____
 et de Julie-Marguerite-Hélène née Michaud, _____
 de La Sarraz _____

Inscrit au présent registre le dix Juillet _____ mil huit cent quatre-vingt-deux sur la déclaration de Charles-Auguste Roder, père de l'enfant.

Cet enfant est décédé le même jour à onze heures et demie du soir

Confirmé après lecture faite :

Auguste Roder

L'officier de l'état civil :

P. D. Bourgeois

No 75.

Dupraz
Alice Hortense

Le Samedi quinze Juillet _____ mil huit cent quatre-vingt-deux à sept _____ heures _____ après midi est née à Beex, au quartier de Colterd

Dupraz Alice Hortense _____ fille légitime _____ de Lucien Auguste Honoré Dupraz (Profession:) cordonnier _____ de Oulens _____ domicilié à Beex _____ et de Louise Julie née Borloz, sa femme _____ de Ormont-dessous.

Inscrit au présent registre le dix-sept Juillet _____ mil huit cent quatre-vingt-deux _____ sur la déclaration de Lucien Auguste Honoré Dupraz, père de l'enfant.

Confirmé après lecture faite :

Auguste Dupraz.

L'officier de l'état civil :

Communiqué à l'Etat civil d'Echallens.

P. D. Bourgeois

No 76.

Velten
Sylvie Emilie

Le Lundi dix-sept Juillet _____ mil huit cent quatre-vingt-deux à deux _____ heures _____ avant midi est née à Beex, au quartier du Glarey

Velten Sylvie Emilie _____ fille légitime _____ de François Emile Velten (Profession:) agriculteur _____ de Gessenay, canton de Berne domicilié à Beex _____ et de Adèle née Fausse, sa femme _____ de Leysin et d'Ormont-dessous.

Inscrit au présent registre le dix-sept Juillet _____ mil huit cent quatre-vingt-deux _____ sur la déclaration de François Emile Velten, père de l'enfant.

Confirmé après lecture faite :

Emile Velten

L'officier de l'état civil :

Communiqué à l'Etat civil de Gessenay.

P. D. Bourgeois

N^o 77.

Grept -
Felix Alfred

Approuvé la surcharge
de cinq mots écrits
sur rature aux première
& deuxième lignes de
cette inscription.

P. D. Rouffier officier

Le Mardi vingt-cinq Juillet mil huit cent quatre
vingt-deux à douze heures vingt minutes après midi est né

à Frenières vires Bes

Grept Felix Alfred fil légitime

de Jules Felix Grept (Profession:) agriculteur

de Bes domicilié à Frenières vires ce lieu

et de Marie Elise Julie nie Martin, sa femme

de Bes

Inscrit au présent registre le vingt-six Juillet

mil huit cent quatre-vingt-deux sur la déclaration de Jules Felix

Grept, père de l'enfant.

Confirmé après lecture faite :

Felix Grept

L'officier de l'état civil :

P. D. Rouffier officier

N^o 78.

Torrenté
Marie Julie

Le Vendredi vingt-huit Juillet mil huit cent quatre

vingt-deux à dix heures après midi est née

à Bes, au quartier de l'Allex d'Enhaut

Torrenté Marie Julie fil naturelle

de Thais Torrenté (Profession:) domestique

de Monthey, canton du Valais domicilié à Bes

et de elle même fille d'Emmanuel Torrenté tourneur, et

de Sophie nie Vancy,

de Monthey,

Inscrit au présent registre le vingt-neuf Juillet

mil huit cent quatre-vingt-deux sur la déclaration de Fanny

Merle de Noville et Pennoz, sage femme patente à Bes

qui a assisté à l'accouchement.

Fanny Merle

L'officier de l'état civil :

Communiqué à l'Etat civil de Monthey. *P. D. Rouffier officier*

N^o 79.Moreillon
Blanche

Le Jeudi vingt-sept Juillet mil huit cent quatre-vingt deux à une heure après midi est née
au buffet de la Gare de Bes
Moreillon Blanche fille légitime
de Henri Moreillon (Profession:) cuisinier
de Bes domicilié à Bes
et de Elisa née Guillat, sa femme
de Lavey-Morcles.

Inscrit au présent registre le vingt-neuf Juillet
mil huit cent quatre-vingt deux sur la déclaration de Henri
Moreillon, père de l'enfant.

Confirmé après lecture faite :

H. Moreillon

L'officier de l'état civil :

P. D. Boujeard

N^o 80.Lardon
Emma

Le Mardi premier Août mil huit cent quatre-vingt deux à six heures avant midi est née
à Lavey
Lardon Emma fille légitime
de Alexandre Lardon (Profession:) agriculteur
de Saicourt, canton de Berne domicilié à Lavey
et de Marie née Desrèciaz, sa femme
de Chardonne.

Inscrit au présent registre le premier Août
mil huit cent quatre-vingt deux sur la déclaration de Alexandre
dit Vincent Lardon, père de l'enfant.

Confirmé après lecture faite :

Vincent Lardon

L'officier de l'état civil :

Communiqué à l'Etat civil de Tavannes. P. D. Boujeard

N^o 81.
Bocherens
Marcelle

a. faux

D

Le Jeudi trois Août _____ mil huit cent quatre
vingt-deux à huit _____ heures trente minutes avant midi est né e
à Bes, Pension Crochet _____
Bocherens Marcelle _____ fil le légitime _____
de Jules-Henri-Louis Bocherens (Profession :) négociants _____
de Bes _____ domicilié à Bes _____
et de Hélène née Oyes, sa femme _____
de Bes _____

Inscrit au présent registre le trois Août _____
mil huit cent quatre-vingt-deux _____ sur la déclaration de Jules-Henri-
Louis Bocherens, père de l'enfant _____

Confirmé après lecture faite :

J. Bocherens

L'officier de l'état civil :

J. P. Bouffard

N^o 82.
Bullox
Fernand-Louis

Le Samedi cinq Août _____ mil huit cent quatre
vingt-deux _____ à quatre _____ heures trente minutes avant midi est né
à Bes, au quartier de l'Allée d'Embas _____
Bullox Fernand-Louis _____ fils légitime _____
de Constant Bullox _____ (Profession :) agriculteur _____
de Villars-le-Comte _____ domicilié à Bes _____
et de Jeannette-Henriette née Crosel, sa femme _____
de Ciment-dessus _____

Inscrit au présent registre le sept Août _____
mil huit cent quatre-vingt-deux _____ sur la déclaration de Constant
Bullox, père de l'enfant _____

Confirmé après lecture faite :

Constant Bullox

L'officier de l'état civil :

J. P. Bouffard

Communiqué à l'Etat civil de Geneyz
à Nozuz.

N^o 83.
Bourgeois

Adrien

D

Le Lundi sept Août _____ mil huit cent quatre
vingt deux à trois _____ heures _____ après midi est né
à Beax _____

Bourgeois Adrien _____ fils légitime _____
de Alfred Bourgeois _____ (Profession:) négociant-tanneur
de Beax _____ domicilié à Beax _____
et de Elisa Marie née Cherix, sa femme _____
de Beax _____

Inscrit au présent registre le neuf Août _____
mil huit cent quatre vingt deux sur la déclaration de Alfred
Bourgeois, père de l'enfant. _____

Confirmé après lecture faite :

Alfred Bourgeois

L'officier de l'état civil :

C. D. Bourgeois

N^o 84.

Massard
Samuel-François

D

à page

Le Lundi quatorze Août _____ mil huit cent quatre
vingt deux à onze _____ heures trente minutes après midi est né
à la Forêt vier Beax _____

Massard Samuel-François _____ fils légitime _____
de Samuel-François Henri Massard (Profession:) sellier _____
de Rossinières _____ domicilié à la Forêt vier Beax _____
et de Lucie-Elise née Pittier, sa femme _____
de Beax _____

Inscrit au présent registre le quinze Août _____
mil huit cent quatre vingt deux sur la déclaration de Samuel-
François Henri Massard, père de l'enfant. _____

Confirmé après lecture faite :

Henri Massard

L'officier de l'état civil :

Communiqué à l'Etat civil de Rossinières.

C. D. Bourgeois

N^o 85.

Rosset

Julie
Littie Julie.

Légitimation

Par acte de légitimation dressé le
jour devant l'officier de l'état civil
signé Rosset Julie fille de Sophie
Rosset a été légitimée par le mariage
de de de mort avec Réquier Jules
François, de Bea, domicilié aux
Devens vers ce lieu lesquels l'ont
reconnue comme étant leur enfant
En conséquence, cet enfant prend
le nom de :

Littie Julie
fille légitime des susnommés.
Le mariage a été célébré le
deuxième jour, dix octobre
mil huit cent quatre-vingt-une
à l'officier de l'état civil

Quel que
communiqué à l'off. de l'état civil
d'Ormont-dessus & la Municipalité
de Bea & au Département de
l'Indre (par mention de la 2^e feuille)

Le Vendredi dix-huit Août mil huit cent quatre-vingt-deux à onze heures après midi est né

à aux Devens près Bea, Rosset Julie file naturelle

de Sophie-Alice Rosset (Profession:) point

de Ormont-dessus domicilié à Bea (Les Devens)

et de elle-même fille de David-Louis Rosset, agriculteur

de Marie-Louise née Nicollerat, sa femme

Inscrit au présent registre le dix-neuf Août

mil huit cent quatre-vingt-deux sur la déclaration de Judith Roux

sage-femme, de Bea y domiciliée, qui a assisté à

l'accouchement

Confirmé après lecture faite :

Judith Roux

L'officier de l'état civil :

Communiqué à l'Etat civil d'Ormont-dessus.

J. J. Roux

N^o 86

Moreillon

Félix

Le Mercredi vingt-trois Août mil huit cent quatre

vingt-deux à neuf heures avant midi est né

à Bea, au quartier du Glarey

Moreillon Félix file légitime

de Gabriel dit François Moreillon (Profession:) mécanicien

de Bea domicilié à Bea

et de Marie-Louise née Monod, sa femme

de Ormont-dessus.

Inscrit au présent registre le vingt-quatre Août

mil huit cent quatre-vingt-deux sur la déclaration de Gabriel dit

François Moreillon, père de l'enfant.

Confirmé après lecture faite :

François Moreillon

L'officier de l'état civil :

J. J. Roux

^{N^o 87.}
Pier
Theophile

Le Mercredi vingt-trois Août mil huit cent quatre-vingt-deux à dix heures après midi est né

à la Lodge-dessus vers Bes

Pier Theophile fils légitime

de Theophile Pier (Profession:) agriculteur

de Flaach, canton de Zurich domicilié à Bes (La Lodge-dessus)

et de Julie née Ravy, sa femme

de Bes.

Inscrit au présent registre le vingt quatre Août

mil huit cent quatre-vingt-deux sur la déclaration de Theophile

Pier, père de l'enfant.

Confirmé après lecture faite :

H. Meyer

L'officier de l'état civil :

Communiqué à l'Etat civil de Flaach.

O. D. Bourgeois

^{N^o 88.}
Exchaquet
Victor-Theodore

Le Jeudi vingt-quatre Août mil huit cent quatre-vingt-deux à onze heures trente minutes avant midi est né

à Bes, (Campagne La Colline)

Exchaquet Victor-Theodore fils légitime

de Theodore Exchaquet (Profession:) Docteur-médecin

de Subonne et de Tomprales domicilié à Bes

et de Sauve-Jeanne-Louise-Hélène née Malherbe, sa femme

de Chavornay.

Inscrit au présent registre le vingt quatre Août

mil huit cent quatre-vingt-deux sur la déclaration de Theodore

Exchaquet, père de l'enfant.

Confirmé après lecture faite :

V. Exchaquet

L'officier de l'état civil :

Communiqué aux Officiers de l'Etat civil
 de Subonne et La Sarraz.

O. D. Bourgeois

N^o 89.

Chezia

Marie Alexandrine

Le Mercredi trente Août _____ mil huit cent quatre-vingt-deux à quatre heures _____ avant midi est née

à La Tasse-dessous rive Beex _____

Chezia Marie-Alexandrine _____ fille légitime _____

de François-Louis Benjamin Cherix (Profession:) agriculteur _____

de Beex _____ domicilié à Beex (La Tasse-dessous) _____

et de Julie-Suzanne-Marguerite née Fauve, sa femme _____

de Leyser et d'Ormont-dessous. _____

Inscrit au présent registre le trente Août _____

mil huit cent quatre-vingt-deux sur la déclaration de François-

Louis Benjamin Cherix, père de l'enfant. _____

Confirmé après lecture faite :

Benjamin Cherix

L'officier de l'état civil :

O. J. Bourgeois

N^o 90.

Lasche

Charles-Henri

Le Mercredi six Septembre _____ mil huit cent quatre-vingt-deux à dix heures trente minutes _____ avant midi est né

à Beex, au quartier de la Teinture _____

Lasche Charles-Henri _____ fils légitime _____

de Charles-Henri Lasche (Profession:) agriculteur _____

de Lavey-Morcles et d'Oron _____ domicilié à Beex _____

et de Milanie née Chamorel, sa femme _____

de Ollon. _____

Inscrit au présent registre le huit Septembre _____

mil huit cent quatre-vingt-deux sur la déclaration de Charles-

Henri Lasche, père de l'enfant. _____

Confirmé après lecture faite :

Ch. Lasche Chamorel

L'officier de l'état civil :

Communiqué à l'état civil d'Oron.

O. J. Bourgeois

N^o 91.
Züggin
Joseph

Le Dimanche dix Septembre _____ mil huit cent quatre-vingt-deux à cinq _____ heures quarante minutes après midi est né à Bes, au quartier du Croft, maison Schwab, boulanger
Züggin Joseph _____ fils légitime _____
de Joseph Züggin _____ (Profession:) conducteur de machines
de Duggingen, canton de Berne domicilié à Bes _____
et de Maria Anna née Prosi _____
de Breitenbach, canton de Soleure _____

Inscrit au présent registre le onze Septembre _____
mil huit cent quatre-vingt-deux _____ sur la déclaration de Joseph
Züggin, père de l'enfant. _____

Confirmé après lecture faite :

Joseph Züggin

L'officier de l'état civil :

Communiqué à l'Etat civil de Gellingen
(Berne)

C. D. Bourgeois

N^o 92.
Morillon
Paul

Le Lundi onze Septembre _____ mil huit cent quatre-vingt-deux à dix _____ heures trente minutes après midi est né à Bernuit près Bes _____
Morillon Paul _____ fils légitime _____
de Emile Gabriel Eugène Morillon (Profession:) agriculteur _____
de Bes _____ domicilié à Bes (Bernuit) _____
et de Jeanne Elise née Rapaz, sa femme _____
des mêmes lieu et domicile. _____

Inscrit au présent registre le treize Septembre _____
mil huit cent quatre-vingt-deux _____ sur la déclaration de Emile-
Gabriel Eugène Morillon, père de l'enfant. _____

Confirmé après lecture faite :

Morillon Emile.

L'officier de l'état civil :

C. D. Bourgeois

N^o 93.
Thaulaz
Henri - Emil

Le Jeudi quatorze Septembre _____ mil huit cent quatre-vingt-deux à trois _____ heures trente minutes avant midi est né à Bes, au quartier du Glarey, maison Broyon
Thaulaz Henri - Emil _____ fils légitime _____ de Emil Alois Thaulaz _____ (Profession :) agriculteur _____ de Bes _____ domicilié à Bes _____ et de Julie Louise née Richard, sa femme _____ de Ciment dessous.

Inscrit au présent registre le quinze Septembre _____ mil huit cent quatre-vingt-deux sur la déclaration de Emil Alois Thaulaz, père de l'enfant.

Confirmé après lecture faite :

Emil Thaulaz

L'officier de l'état civil :

C. D. Rouffey Nat

N^o 94.
Michaud
Paul Albert

Le Lundi dix-huit Septembre _____ mil huit cent quatre-vingt-deux à trois _____ heures trente minutes avant midi est né à Bes, au quartier du Cropte
Michaud Paul Albert _____ fils légitime _____ de Charles Félix Michaud _____ (Profession :) écrivain _____ de Bes et de La Sarraz domicilié à Bes _____ et de Marianne Sophie née Dulox, sa femme _____ de Ollon.

Inscrit au présent registre le dix-huit Septembre _____ mil huit cent quatre-vingt-deux sur la déclaration de Charles Félix Michaud, père de l'enfant.

Confirmé après lecture faite :

Michaud

L'officier de l'état civil :

C. D. Rouffey Nat

Communiqué à l'Etat civil de La Sarraz.

N^o 95.

Mayor

Henri-Adolphe

D

Le lundi dix-huit Septembre mil huit cent quatre-vingt-deux à cinq heures avant midi est né à Bes, au quartier du Croix
 Mayor Henri-Adolphe fils légitime
 de Louis Mayor (Profession:) négociant
 de s Blanches (Montreux) domicilié à Bes
 et de Marie-Louise Fanny née Liège, sa femme
 de Bes.

Inscrit au présent registre le dix-neuf Septembre mil huit cent quatre-vingt-deux sur la déclaration de Louis Mayor, père de l'enfant.

Confirmé après lecture faite :

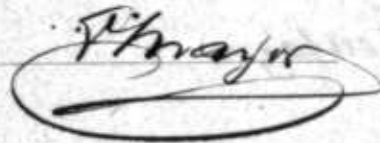

L'officier de l'état civil :

Communiqué à l'Etat civil de Montreux.

N^o 96.

Monney

Jenny-Sophie

D

Le Mardi dix-neuf Septembre mil huit cent quatre-vingt-deux à trois heures après midi est née à Bes, (aux Monts)
 Monney Jenny-Sophie fille légitime
 de Emile Monney (Profession:) tailleur-d'habits
 de Villars-le-Grand domicilié à Bes
 et de Sophie-Louise née Dupertuis, sa femme
 de Crmont-dessous.

Inscrit au présent registre le vingt Septembre mil huit cent quatre-vingt-deux sur la déclaration de Emile Monney, père de l'enfant.

Confirmé après lecture faite :

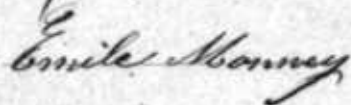

L'officier de l'état civil :

Communiqué à l'Etat civil de Constantine à Belluiv.

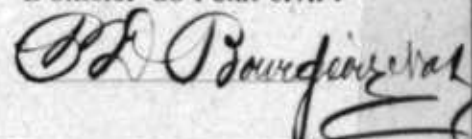

N^o 97.
Lache

Judith-Marguerite

Par décision du 28 février 1945,
le Département de Justice et Police
du Canton de Vaud a ordonné la rec-
tification de l'acte ci-contre, en ce
sens que le nom patrimonial
"Lache" soit orthographié
"Lachet".

Inscrit le 17 mars 1945.
L'officier de l'état civil:
F. Gillard.

Le Mercredi vingt Septembre mil huit cent quatre-vingt-deux à douze heures du jour soit midi est née à Lavey

Lache Judith-Marguerite fil le légitime de Jean-François Lache (Profession:) agriculteur de Lavey-Morcles et d'Oron domicilié à Lavey et de Marie-Louise née Jordant, sa femme de Dornaz, canton du Valais.

Inscrit au présent registre le vingt-un Septembre mil huit cent quatre-vingt-deux sur la déclaration de Jean-François Lache, père de l'enfant.

Confirmé après lecture faite :

Lache François

L'officier de l'état civil :

Communiqué à l'Etat civil d'Oron.

P. D. Bourgeois

N^o 98.
Bastian

Sophie Adèle

Le Jeudi vingt-huit Septembre mil huit cent quatre-vingt-deux à trois heures trente minutes après midi est née à Bevaix, au quartier de l'Église d'Embas

Bastian Sophie-Adèle fil le légitime de Henri-Daniel Bastian (Profession:) papetier de Sord-le-Saurier (Départ. du Jura) domicilié à Bevaix et de Susette-Adèle née Allamand, sa femme de Cumont-debas.

Inscrit au présent registre le vingt-neuf Septembre mil huit cent quatre-vingt-deux sur la déclaration de Henri-Daniel Bastian, père de l'enfant.

Confirmé après lecture faite :

Bastian Henri-Daniel

L'officier de l'état civil :

Communiqué à la Chancellerie d'Etat du Canton de Vaud.

P. D. Bourgeois

N^o 99.
Rasy
fils né-mort de
Isaac-Charles François

Le Jeudi vingt-huit Septembre mil huit cent quatre-vingt-deux à une heure après midi est né mort

à Frenières rive Bex
Rasy fils légitime
de Isaac-Charles François Rasy (Profession:) agriculteur
de Bex domicilié à Bex (Frenières)
et de Jeanne-Marie-Sophie née Morerod, sa femme
de Ormont-dessus.

Inscrit au présent registre le vingt-neuf Septembre
mil huit cent quatre-vingt-deux sur la déclaration de Isaac-Charles
François Rasy, père de l'enfant né-mort.

Confirmé après lecture faite :

Rasy Charles

L'officier de l'état civil :

O. J. Bourgeois

N^o 100.
Werren
Aline-Madelaine

Le Vendredi vingt-neuf Septembre mil huit cent quatre-vingt-deux à neuf heures avant midi est née
à la Trosse dessous rive Bex

Werren Aline-Madelaine fille légitime
de Samuel Werren (Profession:) agriculteur
de Diemtigen (Zwischenschluh) cant. domicilié à Bex (la Trosse dessous)
et de Marguerite née Mettler, sa femme
de Amsoldingen (Zwieselberg) au dit Canton.

Inscrit au présent registre le trente Septembre
mil huit cent quatre-vingt-deux sur la déclaration de Samuel
Werren, père de l'enfant.

Confirmé après lecture faite :

Konrad Marzuz

L'officier de l'état civil :

O. J. Bourgeois

Communiqué à l'Etat civil de Diemtigen.

Werren
Approuvé le mot
Werren sur
nature
O. J. Bourgeois

N^o 101.
Vaudroz
Marguerite

Le Dimanche premier Octobre mil huit cent quatre
vingt-deux à une heure vingt-cinq minutes après midi est né(e)
à Bea, au quartier de Nagelin
Vaudroz Marguerite fil le légitime
de Charles Vaudroz (Profession:) boulangier
de Leysin domicilié à Bea
et de Louise Hélière Eléonore née Jequier, sa femme
de Genève.

Inscrit au présent registre le trois Octobre
mil huit cent quatre vingt deux sur la déclaration de Charles
Vaudroz, père de l'enfant.

Confirmé après lecture faite :

Vaudroz Charles

L'officier de l'état civil :

Communiqué à l'état civil de Leysin.

B. J. Paugeois

N^o 102.
Moreillon
Fanny Julie

Le Samedi sept Octobre mil huit cent quatre
vingt-deux à onze heures avant midi est née(e)
à Bea (aux Plans vis-à-vis ce lieu),
Moreillon Fanny Julie fil le légitime
de Mais Charles François Moreillon (Profession:) agriculteur
de Bea domicilié à Bea (Les Plans)
et de Louise Charlotte Lionore née Gibaud, sa femme
de Riverolles & d'Apples.

Inscrit au présent registre le neuf Octobre
mil huit cent quatre vingt deux sur la déclaration de François
Louis Moreillon, grand-père de l'enfant.

Confirmé après lecture faite :

L. Moreillon

L'officier de l'état civil :

B. J. Paugeois

N^o 103.

Ducrot-

Alice Caroline

Rectification

Dans le présent acte du 23 Octobre 1886, le
Coutable d'Etat de l'Etat de Vaud a
ordonné la rectification de cet acte
d'Etat civil en ce sens qu'à la lieu
de "Saint-Sulpice", il est ajouté celui
de "Saint-Sulpice". (Lettre du
Département de Justice et Police de
Vaud aux archives)

Le 26 Octobre 1886.

Henri Ducrot

Arrêté après la rectification
département de Justice et Police de
Vaud, l'officier de l'Etat civil de l'Etat de Vaud.

Le Mardi dix Octobre _____ mil huit cent quatre

vingt-deux à onze heures trente minutes après midi est née

à Bes, au quartier de la Scie _____

Ducrot-Alice-Caroline _____ fille légitime _____

de Jean-Henri Ducrot _____ (Profession:) boulanger _____

de Ecublens _____ domicilié à Bes _____

et de Sophie-Henriette-Cécile née Kammer, sa femme

de Lauterbrunn, Canton de Berne _____

Inscrit au présent registre le onze Octobre _____

mil huit cent quatre-vingt-deux _____ sur la déclaration de Jean-Henri

Ducrot père de l'enfant _____

Confirmé après lecture faite :

Henri Ducrot

L'officier de l'état civil :

P. Bourgeois

Communiqué à l'Etat civil d'Ecublens.

N^o 104.

Mages

Jules-Henri

Le Mercredi onze Octobre _____ mil huit cent quatre

vingt-deux à deux heures trente minutes après midi est né

à Bes, au quartier de Villaz _____

Mages-Jules-Henri _____ fils légitime _____

de Jean-Jules-Louis Mages _____ (Profession:) agriculteur _____

de Bes _____ domicilié à Bes _____

et de Elisa née Chesaux, sa femme _____

de Savoy-Macled _____

Inscrit au présent registre le treize Octobre _____

mil huit cent quatre-vingt-deux _____ sur la déclaration de Jean-Jules

Louis Mages, père de l'enfant _____

Confirmé après lecture faite :

J. Mages-Chesaux

L'officier de l'état civil :

P. Bourgeois

N^o 105.

Lee

Marianne Stala

D

Le Dimanche quinze Octobre mil huit cent quatre
vingt-deux à deux heures après midi est née
à Des Devens sur Bes, (maison de Charpentier)
Lee Marianne Stala fille légitime
de Arthur Bolles Lee (Profession:) rentier
de Waltham Abbey (Chesham) domicilié en séjour à Bes (Les Devens)
et de Amélie née Fauconnet, sa femme
de Genève.

Inscrit au présent registre le seize Octobre
mil huit cent quatre-vingt-deux sur la déclaration de Arthur
Bolles Lee, père de l'enfant.

Confirmé après lecture faite :

Arthur Bolles Lee

L'officier de l'état civil :

Communiqué à la Chancellerie d'Etat du
Canton de Vaud.

J. D. Bourgeois

N^o 106.

Grezzi

Remigio Giuseppe

[Signature]

Le Dimanche quinze Octobre mil huit cent quatre-vingt
deux à une heure trente minutes avant midi est né
à Bes, au quartier du Croix
Grezzi Remigio Giuseppe fils légitime
de Remigio Vincenzo Grezzi (Profession:) negociante
de Varzo (Novare) Itali domicilié à Bes
et de Guiditta née Mazzurri, sa femme
de Varzo (Novare) Itali.

Inscrit au présent registre le dis-sept Octobre
mil huit cent quatre-vingt-deux sur la déclaration de Grezzi
Remigio Vincenzo, père de l'enfant.

Confirmé après lecture faite :

Remigio Grezzi

L'officier de l'état civil :

Communiqué à la Chancellerie d'Etat du
Canton de Vaud.

J. D. Bourgeois

N^o 17324
 Reg 2 fol 73
 n. 2 e 101

N^o 107.
Parlier
Fanny-Louise

Le Mercredi dix-huit Octobre — mil huit cent quatre
 vingt-deux à neuf — heures trente minutes après midi est née
 à Beex, au quartier de la Scie, café du Raisin —
 Parlier Fanny-Louise — fille légitime —
 de Henri Louis Parlier — (Profession:) cafetier —
 de Beex — domicilié à Beex —
 et de Marie Henriette née Thomas, sa femme —
 de Lausanne —

Inscrit au présent registre le dix-neuf Octobre —
 mil huit cent quatre-vingt-deux — sur la déclaration de Henri-Louis
 Parlier, père de l'enfant. —

Confirmé après lecture faite :

Parlier Henri Louis

L'officier de l'état civil :

J. Bourgeois

N^o 108.
Morcillon
Berthe

Le Mercredi dix-huit Octobre — mil huit cent quatre-
 vingt-deux à sept — heures trente minutes après midi est née
 à Frenières près Beex —
 Morcillon Berthe — fille naturelle —
 de Jenny Morcillon — (Profession:) ménagère —
 de Beex — domiciliée à Beex (Frenières) —
 et de elle-même fille de défunt Pierre François Morcillon
 et de Jeanne-Marie née Normand, sa veuve, domiciliée à
 Frenières. —

Inscrit au présent registre le dix-neuf Octobre —
 mil huit cent quatre-vingt-deux — sur la déclaration de Elise
 Schleicher, sage femme patentée à Beex, qui a assisté à l'accou-
 chement.

Confirmé après lecture faite :

Schleicher

L'officier de l'état civil :

J. Bourgeois

N^o 109.
Moreillon
Emile

Le Dimanche vingt-deux Octobre mil huit cent quatre-vingt-deux à huit heures avant midi est né à Bea aux Plans rue Bea

Moreillon Emile fils légitime de Jean-François Moreillon (Profession:) agriculteur de Bea domicilié à Bea (Les Plans) et de Marie-Louise née Cherix, sa femme de Bea.

Inscrit au présent registre le vingt-trois Octobre mil huit cent quatre-vingt-deux sur la déclaration de Jean-François Moreillon, père de l'enfant.

Confirmé après lecture faite :

François Moreillon Cherix

L'officier de l'état civil :

B. D. Bourgeois

N^o 110.
Genet
Marc

Le Lundi vingt-trois Octobre mil huit cent quatre-vingt-deux à sept heures avant midi est né à Bea, au quartier du Croix.

Genet Marc fils légitime de François-Louis Genet (Profession:) agriculteur de Bea domicilié à Bea et de Julie-Henriette née Michaud, sa femme de Bea.

Inscrit au présent registre le vingt-quatre Octobre mil huit cent quatre-vingt-deux sur la déclaration de François-Louis Genet, père de l'enfant.

Confirmé après lecture faite :

François Genet

L'officier de l'état civil :

B. D. Bourgeois

N^o 111.Comte
Fanny Philomène

Le Mercredi vingt-cinq Octobre mil huit cent quatre-vingt-deux à huit heures après midi est née

à Beze (Sousvent)

Comte Fanny-Philomène fille légitime

de Henri-Félix Comte (Profession:) agriculteur

de Trucovagnes domicilié à Beze (Sousvent)

et de Marie-Geneviève née Schmidler, sa femme

de Sprichen, canton d'Appenzell.

Inscrit au présent registre le vingt-six Octobre

mil huit cent quatre-vingt-deux sur la déclaration de Henri-Félix

Comte, père de l'enfant.

Confirmé après lecture faite :

Henri Comte

L'officier de l'état civil :

Communiqué à l'Etat civil de Montagny.

O. D. Bourgeois

N^o 112.Cherix
Rose-Elisa

Le Jeudi vingt-six Octobre mil huit cent quatre-vingt-deux à sept heures après midi est née

à Beze (La Tôle-dessous, rive ce lieu)

Cherix Rose-Elisa fille légitime

de Pierre-Philippe Cherix (Profession:) agriculteur

de Beze domicilié à Beze (La Tôle-dessous)

et de Amélie-Joséphine née Dupertuis, sa femme

de Ormont-dessous.

Inscrit au présent registre le vingt-huit Octobre

mil huit cent quatre-vingt-deux sur la déclaration de Marie-Mar-

guite née Lottier, veuve de Pierre-Philippe Cherix, grand-mère paternelle

Confirmé après lecture faite :

Mère-Marguerite Cherix

L'officier de l'état civil :

O. D. Bourgeois

N^o 113.
Vallecard
Reni-Lucien
 Samedi le 31^{er} 1935
 7^{ème} volume

Le Vendredi vingt-sept Octobre mil huit cent quatre-vingt-deux à six heures après midi est né à Beze, au quartier du Crozet
Vallecard Reni-Lucien fils légitime
 de Ernest Vallecard (Profession:) négociant
 de Beze domicilié à Beze
 et de Ida-Eveline née Andernoz, sa femme
 de Ormont-dessus.

Inscrit au présent registre le vingt-huit Octobre mil huit cent quatre-vingt-deux sur la déclaration de Ernest Vallecard, père de l'enfant.

Confirmé après lecture faite :
Ernest Vallecard

L'officier de l'état civil :
P. D. Bourgeois

N^o 114.
Echenard
Louis

Le Lundi trente Octobre mil huit cent quatre-vingt-deux à six heures après midi est né à Beze, au quartier de Nagelin
Echenard Louis fils légitime
 de Jean-David-François Echenard (Profession:) agriculteur
 de Ormont-dessous domicilié à Beze
 et de Marianne-Ardèle née Martin, sa femme
 de Froidville.

Inscrit au présent registre le trente Octobre mil huit cent quatre-vingt-deux sur la déclaration de Jean-David-François Echenard, père de l'enfant.

Confirmé après lecture faite :
François Echenard

Communiqué à l'Etat civil d'Ormont-dessous.
 L'officier de l'état civil :
P. D. Bourgeois

N^o 115.de Szilassy
Katalin Louisa Marguerite

Le Lundi trente Octobre _____ mil huit cent quatre-vingt-deux _____ à sept _____ heures trente minutes après midi est né e

à Beex, campagne Lousses _____

de Szilassy Katalin Louisa Marguerite _____ fille légitime _____

de Jules de Szilassy _____ (Profession:) rentier _____

de Szilassy Lili (Hongrie) domicilié à Beex _____

et de Laura-Elisa née Corveven, sa femme _____

de Yverdon. _____

Inscrit au présent registre le trente et un Octobre _____

mil huit cent quatre-vingt-deux _____ sur la déclaration de Jules de Szilassy, père de l'enfant. _____

Confirmé après lecture faite :

Jules de Szilassy,

L'officier de l'état civil :

Communiqué à la Chancellerie d'Etat du Canton de Vaud.

C. D. Bourgeois

N^o 116.

Jaggi

Jules

Le Samedi quatre Novembre _____ mil huit cent quatre-vingt-deux _____ à huit _____ heures trente minutes avant midi est né

à Beex (En Rond) _____

Jaggi Jules _____ fils légitime _____

de Christian Jaggi _____ (Profession:) agriculteur _____

de Lenti, au canton de Berne domicilié à Beex (En Rond) _____

et de Elix-Catherine née Kaaflaub, sa femme _____

de Saanen, canton de Berne. _____

Inscrit au présent registre le six Novembre _____

mil huit cent quatre-vingt-deux _____ sur la déclaration de Christian Jaggi, père de l'enfant. _____

Confirmé après lecture faite :

Christian Jaggi

L'officier de l'état civil :

Communiqué à l'Etat civil de Lenti.

C. D. Bourgeois

N^o 117.
Pittier
Julie

D

Le Lundi treize Novembre mil huit cent quatre-vingt-deux à neuf heures avant midi est né à Bea (la Tasse dessous)

Pittier Julie filie légitime
de François-Louis Pittier (Profession:) agriculteur
de Bea domicilié à Bea (la Tasse dessous)
et de Marianne née Dupertuis, sa femme
de Cumont-dessous.

Inscrit au présent registre le quatorze Novembre
mil huit cent quatre-vingt-deux sur la déclaration de François-Louis Pittier, père de l'enfant.

Confirmé après lecture faite :

Pittier p. Louis

L'officier de l'état civil :

C. D. Bourgeois

N^o 118.
Chevalley
Emile-Alexis

Dixye

Le Dimanche douze Novembre mil huit cent quatre-vingt-deux à trois heures avant midi est né à Bea (la Grand Fontaine)

Chevalley Emile-Alexis filis légitime
de Charles Emile Chevalley (Profession:) journalier
de Saint-Maurice (Valais) domicilié à Bea, précédemment à St-Maurice
et de Marie-Joseph née Piermentin, sa femme
de Masseygex, au dit Canton.

Inscrit au présent registre le quatorze Novembre
mil huit cent quatre-vingt-deux sur la déclaration de Charles-Emile Chevalley, père de l'enfant.

Confirmé après lecture faite :

Emile Chevalley

L'officier de l'état civil :

Communiqué à l'état civil de Saint-Maurice

C. D. Bourgeois

N^o 119.
Morier
Henri

Le mardi quatorze Novembre — mil huit cent quatre-vingt-deux à six — heure et — après midi est né à Bes (aux Luidances)

Morier Henri — fil & légitime — de Louis-Félix-Henri Morier (Profession:) agriculteur — de Château-d'œz — domicilié à Bes — et de Charlotte-Marie-Lélie née Demartin, sa femme de Ollon.

Inscrit au présent registre le quinze Novembre — mil huit cent quatre-vingt-deux sur la déclaration de Louis-Félix-Henri Morier, père de l'enfant — L'enfant Morier Henri est le frère jumeau du N^o 120.
Confirmé après lecture faite :

Henri Morier

L'officier de l'état civil :

Communiqué à l'état civil de Château-d'œz. O. D. Bourgeois

N^o 120.
Morier
Paul-Thiophile

Le mardi quatorze Novembre — mil huit cent quatre-vingt-deux à six — heure et quinze minutes après midi est né à Bes (aux Luidances)

Morier Paul-Thiophile — fil & légitime — de Louis-Félix-Henri Morier (Profession:) agriculteur — de Château-d'œz — domicilié à Bes — et de Charlotte-Marie-Lélie née Demartin, sa femme de Ollon.

Inscrit au présent registre le quinze Novembre — mil huit cent quatre-vingt-deux sur la déclaration de Louis-Félix-Henri Morier, père de l'enfant — L'enfant Morier Paul est le frère jumeau du N^o 119.
Confirmé après lecture faite :

Henri Morier

L'officier de l'état civil :

Communiqué à l'état civil de Château-d'œz. O. D. Bourgeois

N^o 121.
 Würsten
 Louis

Le Vendredi dix-sept Novembre mil huit cent quatre
vingt-deux à une heure avant midi est né
 à Bex, au quartier de la Scie
Würsten Louis fils légitime
 de Louis Würsten (Profession:) sciur
 de Saanen, canton de Berne domicilié à Bex
 et de Julie-Marie née Balmat, sa femme
 de la Tour de Tilly.

Inscrit au présent registre le dix-sept Novembre
 mil huit cent quatre-vingt-deux sur la déclaration de Louis Würst-
ten, père de l'enfant.

Confirmé après lecture faite :

Würsten Louis

L'officier de l'état civil :

Communiqué à l'Etat civil de Saanen.

C. D. Bourgeois

N^o 122.
 Schserzmann
 Anna-Marguerite

Le Judi seize Novembre mil huit cent quatre
vingt-deux à deux heures après midi est née
 à Bex
Schserzmann Anna-Marguerite fille légitime
 de François-Michel Schserzmann (Profession:) Instituteur
 de Zoug domicilié à Bex
 et de Marie née Hoffer, sa femme
 de Arni (Berne)

Inscrit au présent registre le dix-huit Novembre
 mil huit cent quatre-vingt-deux sur la déclaration de François-
Michel Schserzmann, père de l'enfant.

Confirmé après lecture faite :

M. Schserzmann

L'officier de l'état civil :

Communiqué à l'Etat civil de Zoug.

C. D. Bourgeois

N^o 123.
 Ferrea
 Marina Edvige

D

Le Vendredi dix sept Novembre mil huit cent quatre vingt
deux à dix heures après midi est née
 à Beex, au quartier de l'Allex d'Embas
Ferrea Marina-Edvige fille légitime
 de Joseph-Seraphin Ferrea (Profession:) agriculteur
 de Bagnes, canton du Valais domicilié à Beex
 et de Rosine née Grandchamp, sa femme
 de Luidoux.

Inscrit au présent registre le dix huit Novembre
 mil huit cent quatre vingt deux sur la déclaration de Joseph-
Seraphin Ferrea, père de l'enfant.

Confirmé après lecture faite :

Péret Joseph

L'officier de l'état civil :

Communiqué à l'Etat civil de Bagnes.

P. Bourgeois

N^o 124.
 Curched
 Julia Anna

D

Le Lundi vingt Novembre mil huit cent quatre
vingt-deux à quatre heures avant midi est née
 aux Moyers près Beex, campagne Littet
Curched Julia-Anna fille légitime
 de Henri Louis Curched (Profession:) agriculteur
 de Demmartin domicilié à Beex
 et de Louise-Henriette née Duranney, sa femme
 de Chavannes-le-Veyron.

Inscrit au présent registre le vingt et un Novembre
 mil huit cent quatre vingt deux sur la déclaration de Henri Louis
Curched, père de l'enfant.

Confirmé après lecture faite :

Henri Curched

L'officier de l'état civil :

Communiqué à l'Etat civil de Bottens à
Poliz-le-Grand.

P. Bourgeois

N^o 125.

Tinturier
Emma-Fanny-Anna

Le mardi vingt un Novembre mil huit cent quatre
vingt deux à neuf heures trente minutes après midi est née
à Beex, au quartier de l'Allee d'Enhaut
Tinturier Emma-Fanny-Anna fille légitime
de Frédéric Adami Auguste Tinturier (Profession:) ferblantier
de Bière domicilié à Beex
et de Adèle née Nicollerat, sa femme
de Beex.

Inscrit au présent registre le vingt-deux Novembre
mil huit cent quatre-vingt-deux sur la déclaration de Frédéric
Adami-Auguste Tinturier, père de l'enfant.

Confirmé après lecture faite :

Auguste Tinturier

L'officier de l'état civil :

Communiqué à l'état civil de Bière. O. D. Bougeois-Mak

N^o 126.

Moreillon
Henri-Philippe

Le Lundi quatre Décembre mil huit cent quatre
vingt-deux à quatre heures avant midi est né
à Fenières rive Beex
Moreillon Henri-Philippe fils légitime
de Gabriel Henri Moreillon (Profession:) agriculteur
de Beex domicilié à Beex (Fenières)
et de Fanny-Anna née Bernard, sa femme
de Beex.

Inscrit au présent registre le cinq Décembre
mil huit cent quatre-vingt-deux sur la déclaration de Gabriel
Henri-Moreillon, père de l'enfant.

Confirmé après lecture faite :

Henri Gabriel Moreillon

L'officier de l'état civil :

O. D. Bougeois-Mak

N° 127.

Schmidt-

Marie Louise

Légitimation

Schmidt Marie Louise
a été légitimée par le mariage
subséquent de Schmidt,
Meinrad-Benedikt avec
Reveilloud, Anne Marie-
Angélique, cités à Bes
le trente Décembre mil
huit cent quatre vingt deux.
L'acte de légitimation a été
signé le dit jour.
Bes le trente Décembre
mil huit cent quatre vingt
deux.

L'Officier de l'état civil:

PD Bourgeois

Communiqué à l'état civil
de Luc, (Valais)

N° 128.

Isosz

Louise Marie

à page

D

Le mercredi six Décembre mil huit cent quatre
vingt deux à une heure du matin, avant midi est née

à Bes, au quartier de l'Alles d'Embas

Schmidt Marie Louise fille illégitime

de Meinrad-Benedikt Schmidt (Profession:) laboureur

de Luc, canton du Valais domicilié à Bes

et de Anne Marie-Angélique Reveilloud, ménagère

de Sierre, canton du Valais, domiciliée au dit Bes

Inscrit au présent registre le six Décembre

mil huit cent quatre-vingt-deux sur la déclaration de Meinrad-

Benedikt Schmidt, qui reconnaît être le père de
l'enfant Marie Louise Schmidt, et qui a assisté à sa naissance

Confirmé après lecture faite :

Meinrad Schmidt

L'officier de l'état civil :

PD Bourgeois

Communiqué à l'état civil de Luc.

Le lundi quatre Décembre mil huit cent quatre-

vingt-deux à huit heures après midi est née

à Bes, au quartier de l'Échaud

Isosz Louise-Marie fille légitime

de Samuel-Auguste Isosz (Profession:) tonnelier

de Bes domicilié à Bes

et de Cathérine née Geiger, sa femme

de Gessenay, canton de Berne.

Inscrit au présent registre le six Décembre

mil huit cent quatre-vingt-deux sur la déclaration de Samuel-

Auguste Isosz, père de l'enfant.

Confirmé après lecture faite :

Auguste Isosz

L'officier de l'état civil :

PD Bourgeois

N^o 129.

Marlétaz
Susanne Marguerite

D
à pays

Le mardi cinq Décembre mil huit cent quatre-vingt-deux à huit heure et trente minutes avant midi est né e
à us Lans vière Bes

Marlétaz Susanne-Marguerite fil le légitime
de David-François Marlétaz (Profession:) agriculteur
de Ormont-dessous domicilié à Bes (Les Lans)
et de Susanne née Länzer, sa femme
de Frütigen, au Canton de Berne

Inscrit au présent registre le six Décembre
mil huit cent quatre-vingt-deux sur la déclaration de David-François Marlétaz père de l'enfant,

Confirmé après lecture faite :

F. Marlétaz

L'officier de l'état civil :

Communiqué à l'Etat civil d'Ormont-dessous. P. D. Beaujean

N^o 130.

Wüest
Roberte

D

Le mercredi six Décembre mil huit cent quatre-vingt-deux à huit heures quarante-cinq minutes après midi est né e
à Bes, au quartier du Crofit

Wüest Robert fil légitime
de Friedrich-Kavie Wüest (Profession:) capitain
de Büren, canton de Lucerne domicilié à Bes
et de Anna-Maria née Bischoff, sa femme
de Neuhäusern, canton de Schaffouse

Inscrit au présent registre le huit Décembre
mil huit cent quatre-vingt-deux sur la déclaration de Friedrich-Kavie Wüest, père de l'enfant.

Confirmé après lecture faite :

Wüest

L'officier de l'état civil :

Communiqué à l'Etat civil de Büren. P. D. Beaujean

^{N°} 131.

Rapaz

Julie Marguerite

D

Le jeudi sept Decembre _____ mil huit cent quatre-vingt-deux à dix _____ heure & trente minutes après midi est né e à Bes, au quartier du Copt _____
 Rapaz Julie Marguerite _____ fille légitime _____
 de Clément Gabriel Rapaz _____ (Profession:) huissier _____
 de Bes _____ domicilié à Bes _____
 et de Jeannette Susette Mariette Louise née Rochat, sa femme _____
 de La Sarraz _____

Inscrit au présent registre le neuf Decembre _____
 mil huit cent quatre-vingt-deux _____ sur la déclaration de Clément Gabriel Rapaz, père de l'enfant _____

Confirmé après lecture faite :

Gabriel Rapaz

L'officier de l'état civil :

P. D. Bourgeois

^{N°} 132.

Baillif

Marie Sophie Louise

D

Le Vendredi quinze Decembre _____ mil huit cent quatre-vingt-deux à neuf _____ heures quarante minutes avant midi est né e à Bes, au quartier de l'Échaud _____
 Baillif Marie Sophie Louise _____ fille légitime _____
 de Louis Jean Félix Baillif _____ (Profession:) mécanicien _____
 de Ormont-dessus _____ domicilié à Bes _____
 et de Sophie Henriette née Badel, sa femme _____
 de Longirod _____

Inscrit au présent registre le quinze Decembre _____
 mil huit cent quatre-vingt-deux _____ sur la déclaration de Louis Jean Félix Baillif, père de l'enfant _____

Confirmé après lecture faite :

Louis Baillif

L'officier de l'état civil :

Communiqué à l'Etat civil d'Ormont-dessus.

P. D. Bourgeois

N° 133.

Borel

Marie Emma

D.

Le Mercredi treize Décembre mil huit cent quatre-vingt-deux à dix heures trente minutes avant midi est né e

à Bess, quartier de Rivarettaz

Borel Marie-Emma fille légitime

de Jules Edouard Borel (Profession:) architecte

de Vevey, Neuchâtel et Couvet, domicilié à Bess

et de Wilhelmine-Caroline née Wentzel, sa femme

de Wissembourg (Alsace).

Inscrit au présent registre le quinze Décembre

mil huit cent quatre vingt deux sur la déclaration de Jules

Edouard Borel, père de l'enfant.

Confirmé après lecture faite :

E. Borel

L'officier de l'état civil :

P. D. Bourgeois-Max

Communiqué aux Officiers d'Etat Civil de Vevey, Neuchâtel et Couvet.

N° 134.

Mages

Jules Paul

Léonide

Le Vendredi quinze Décembre mil huit cent quatre-vingt-deux à neuf heures après midi est né e

à Bess, au quartier du Glarey

Mages Jules-Paul fils légitime

de François-Louis Mages (Profession:) agriculteur

de Bess domicilié à Bess

et de Nanette née Littier, sa femme

de Bess.

Inscrit au présent registre le seize Décembre

mil huit cent quatre vingt deux sur la déclaration de François-

Louis Mages, père de l'enfant.

Confirmé après lecture faite :

Mages Littier Louis

L'officier de l'état civil :

P. D. Bourgeois-Max

N^o 135.

Chesaux

Cécile

D

Le Samedi Seize Décembre _____ mil huit cent quatre
vingt deux à onze _____ heures _____ après midi est née
à Lavey _____

Chesaux Cécile _____ fille légitime _____
de Charles-Isaac Chesaux _____ (Profession:) Chanoine _____
de Lavey-Morcles _____ domicilié à Lavey _____
et de Henriette née Chesaux, sa femme _____
des mêmes lieu et domicile. _____

Inscrit au présent registre le dix-huit Décembre _____
mil huit cent quatre-vingt-deux _____ sur la déclaration de Charles-
Isaac Chesaux, père de l'enfant. _____

Confirmé après lecture faite :

Charles Chesaux
Chanoine

L'officier de l'état civil :

B. D. Bourgeois

N^o 136.

Fontannaz

Marie Elise

à Paris
D

Le lundi dix-huit Décembre _____ mil huit cent quatre-
vingt-deux à onze _____ heures _____ après midi est née
à La Poste-debuss-rière Bes _____

Fontannaz Marie-Elise _____ fille légitime _____
de Charles-Félix Fontannaz _____ (Profession:) agriculteur _____
de Bes _____ domicilié à Bes (La Poste-debuss) _____
et de Marie-Julie née Wärpelin, sa femme _____
de Olten _____

Inscrit au présent registre le dix-neuf Décembre _____
mil huit cent quatre-vingt-deux _____ sur la déclaration de Charles-
Félix Fontannaz, père de l'enfant. _____

Confirmé après lecture faite :

Félix Fontannaz

L'officier de l'état civil :

B. D. Bourgeois

N^o 137.
Dreyer

Oscar - Samuel

D

a parer

Le Dimanche dix-sept Décembre mil huit cent quatre-vingt-deux à une heure avant midi est né

au Chatel rière Bex

Dreyer Oscar - Samuel fils légitime

de Pierre Samuel Dreyer (Profession:) agriculteur

de Trüb, canton de Berne domicilié à Bex (le Chatel)

et de Maria Susanne née Christen, sa femme

de Heimiswyl, au dit Canton.

Inscrit au présent registre le vingt Décembre

mil huit cent quatre-vingt-deux sur la déclaration de Pierre -

Samuel Dreyer, père de l'enfant.

Confirmé après lecture faite :

Samuel Dreyer

L'officier de l'état civil :

Communiqué à l'état civil de Trüb. P.D. Bourgeois

N^o 138.

Kiem
Henri

Rectification.

Dans la même date juillet 1896 le conseil d'état du Canton de Vaud a ordonné la rectification de l'acte de naissance ci-contre dont ce sont que le nom de famille écrit par erreur "Kiem" doit être "Kiem."

Induit par lettre du Département de Justice et Police du 11 juillet 1896, N^o 4020, Bon, 15 juillet 1896.

L'officier de l'état civil

E. Gaudin

Communiqué au Département de Justice et Police
L'officier de l'état civil de Gilly

Le Jeudi vingt-un Décembre mil huit cent quatre-vingt-deux à sept heures après midi est né

à Châtred rière Bex

Kiem Henri fils légitime

de Georges-Jacob Kiem (Profession:) agriculteur

de Bursinel domicilié à Bex (Châtred)

et de Adèle Virginie née Robat, sa femme

de Château-d'Écor

Inscrit au présent registre le vingt-deux Décembre

mil huit cent quatre-vingt-deux sur la déclaration de Georges-

Jacob Kiem, père de l'enfant.

Confirmé après lecture faite :

Georges Kiem

L'officier de l'état civil :

Communiqué à l'état civil de Gilly à Bursinel. P.D. Bourgeois

N^o 139.

Barlet

Henri-François

L

Le vendredi vingt-deux Décembre mil huit cent quatre-vingt-deux à une heure du matin, avant midi est né à Bes, au quartier du Crétel
Barlet Henri-François fil légitime
 de Abram-Louis-Émile Barlet (Profession:) marbrier
 de Bes domicilié à Bes
 et de Emma-Marie-Rosine née Merion, sa femme
 de Sainte-Croix

Inscrit au présent registre le vingt-deux Décembre
 mil huit cent quatre-vingt-deux sur la déclaration de Abram-Louis-Émile Barlet, père de l'enfant

Confirmé après lecture faite :

Emile Barlet

L'officier de l'état civil :

O. D. Bourgeois

N^o

Le numéro 139 à la page mil huit cent 88, est celui de la dernière heure inscription midi est né faite dans l'année 1882.

Les deux doubles du présent registre de sont conformes. (Profession:)

de le que nous domicilié certifions.

et de Bes le 31 Décembre 1882.

de L'Officier de l'état civil.

Inscrit au présent registre le

mil huit cent



sur la déclaration de

O. D. Bourgeois

Confirmé après lecture faite :

Un double a été expédié le 13 Janvier 1883 à l'Autorité Cantonale, en exécution de l'Article 2 de la Loi.



L'officier de l'état civil :

O. D. Bourgeois

N^o 1.
Brandt-
Julia

Le mardi deux Janvier _____ mil huit cent quatre
vingt trois à six _____ heures _____ après midi est née

à la Venuesse rive Bes _____

Brandt- Julia _____ fille légitime _____

de Jacob Brandt _____ (Profession:) agriculteur _____

de Saunen, canton de Bern domicilié à Bes (la Venuesse) _____

et de Susette née Moillen, sa femme _____

de Ormont-dessus. _____

Inscrit au présent registre le trois Janvier _____

mil huit cent quatre vingt trois _____ sur la déclaration de Jacob

Brandt, père de l'enfant. _____

Confirmé après lecture faite :

Jacob Brandt

L'officier de l'état civil :

Communiqué à l'Etat civil de Saunen.

D. D. Bourgeois Val

N^o 2.
Borloz
Hélène Louisa

Le lundi premier Janvier _____ mil huit cent quatre
vingt trois à deux heures du matin ; avant midi est née

à Bes, au quartier du Glarey _____

Borloz Hélène Louisa _____ fille légitime _____

de François-Frédéric Borloz (Profession:) agriculteur _____

de Ormont-dessous _____ domicilié à Bes _____

et de Louise-Fanny-Susanne née Guichet, sa femme _____

de Bes _____

Inscrit au présent registre le trois Janvier _____

mil huit cent quatre vingt trois _____ sur la déclaration de François-

Frédéric Borloz père de l'enfant. _____

Confirmé après lecture faite :

Frédéric Borloz

L'officier de l'état civil :

Communiqué à l'Etat civil d'Ormont-dessous.

D. D. Bourgeois Val

N^o 3.

Dupertuis

Jules

a page

D

Le vendredi cinq Janvier _____ mil huit cent quatre vingt trois _____ à six _____ heures du matin _____ avant midi est né

à Bes, au quartier du Glauzy

Dupertuis Jules _____ fils légitime _____

de Isaac-François Dupertuis _____ (Profession:) agriculteur _____

de Ormont dessous et de Bes domicilié à Bes _____

et de Rose Elise née Rapaz, sa femme _____

de Bes _____

Inscrit au présent registre le cinq Janvier _____

mil huit cent quatre vingt trois _____ sur la déclaration de Isaac-François Dupertuis, père de l'enfant. _____

Confirmé après lecture faite :

Isaac Dupertuis

L'officier de l'état civil :

J. Bourgeois

Communiqué à l'Etat civil d'Ormont-dessous.

N^o 4.

Gerzbach

Gustave Hermann

Naturalisation:

J'ai vu et lu le dossier de naturalisation de Gustave Hermann, né à Gerzbach, le 15 décembre 1865, par le Tribunal de Bes, le 10 septembre mil huit cent quatre vingt trois, et qui par le Conseil d'Etat le 17 octobre de la même année, et par le Tribunal de Bes, le 10 septembre mil huit cent quatre vingt trois, ont été admis au nombre des bourgeois de la Commune de Bes.

Inscrit le 15 décembre 1905 sur Ordonnance du Département de Justice et de Police N^o 3616 en date du 10 septembre de ce mois, j'ai déposé au greffe de l'Etat civil. J. Gillard

Le jeudi quatre Janvier _____ mil huit cent quatre vingt trois _____ à trois _____ heures quarante cinq minutes après midi est né

à Bes, au quartier de la Scie

Gerzbach Gustave Hermann _____ fils légitime _____

de Xavier Gerzbach _____ (Profession:) jardinier _____

de Nordshwaben (Grand Duché de Bade) domicilié à Bes _____

et de Anna née Spring, sa femme _____

de Gelterfingen, canton de Bern.

Inscrit au présent registre le cinq Janvier _____

mil huit cent quatre vingt-trois _____ sur la déclaration de Xavier Gerzbach, père de l'enfant. _____

Confirmé après lecture faite :

Gerzbach

L'officier de l'état civil :

J. Bourgeois

Communiqué à la Chancellerie d'Etat du Canton de Vaud.

N^o 5.
Richard
Emilie

Le jeudi quatre Janvier _____ mil huit cent quatre
vingt-trois _____ à neuf _____ heures trente minutes avant midi est née
à Bes, au quartier de l'Allee d'Enhaut _____
Richard Emilie _____ fille légitime _____
de Jean-Samuel-Friedrich Richard (Profession:) agriculteur _____
de Crumont-dessous _____ domicilié à Bes _____
et de Marie-Emilie née Bouvier-Geneud, sa femme _____
de Château-d'Écor. _____

Inscrit au présent registre le cinq Janvier _____
mil huit cent quatre vingt trois _____ sur la déclaration de Jean-Samuel
Friedrich Richard, père de l'enfant. _____

Confirmé après lecture faite :

Samuel Richard

L'officier de l'état civil :

P. D. Bourgeois

Communiqué à l'Etat civil d'Crumont-
-dessous.

ver:
Par le Greffier 1873
Le Préfet
Drouin

N^o 6.
Morcillon
enfant né mort
de Charles-Gabriel

Le Mardi seize Janvier _____ mil huit cent quatre-
vingt-trois _____ à neuf _____ heures _____ après midi est né-mort
à Bes, maison Jaquered lieu dit "La Cour de Blonay"
un enfant du sexe masculin fils légitime _____
de Charles-Gabriel Morcillon (Profession:) agriculteur _____
de Bes _____ domicilié à Bes _____
et de Susanne-Françoise née Nicollier, sa femme _____
de Crumont-dessus. _____

Inscrit au présent registre le dis-sept Janvier _____
mil huit cent quatre-vingt-trois _____ sur la déclaration de Charles-
Gabriel Morcillon, père de l'enfant né-mort. _____

Confirmé après lecture faite :

Charles Morcillon

L'officier de l'état civil :

P. D. Bourgeois

N^o 7.
Crosel
Victor

D.

Le Mercredi dix sept Janvier _____ mil huit cent quatre
vingt trois _____ à quatre _____ heures du soir _____ après midi est né
à ux Plans sur Beex _____
Crosel Victor _____ fils légitime _____
de Auguste Crosel _____ (Profession :) agriculteur _____
de Ellen _____ domicilié à Beex (les Plans) _____
et de Louisa née Moreillon, sa femme _____
de Beex _____

Inscrit au présent registre le dix neuf Janvier _____
mil huit cent quatre vingt trois _____ sur la déclaration de François Louis
Moreillon, grand père maternel de l'enfant. _____

Confirmé après lecture faite :

A. Moreillon

L'officier de l'état civil :

Communiqué à l'Etat civil d'Ellen. *P. D. Rouffignol*

N^o 8.
Brandt
Alfred Henri

D.

Le Jeudi dix huit Janvier _____ mil huit cent quatre
vingt trois _____ à deux _____ heures du soir _____ après midi est né
à Morcles _____
Brandt Alfred-Henri _____ fils légitime _____
de Jean Brandt _____ (Profession :) agriculteur _____
de Lauenen, canton de Bern, domicilié à Morcles _____
et de Françoise-Emilie née Broyer, sa femme _____
de Beex _____

Inscrit au présent registre le vingt Janvier _____
mil huit cent quatre vingt trois _____ sur la déclaration de Jean
Brandt, père de l'enfant. _____

Confirmé après lecture faite :

Jean Brandt

L'officier de l'état civil :

Communiqué à l'Etat civil de Lauenen. *P. D. Rouffignol*

N^o 9.
Suter
Lydia-Cécile

D

Le Vendredi dix-neuf Janvier mil huit cent quatre
vingt trois à deux heures quarante-cinq minutes après midi est né
à Bex, au quartier du Carroz
Suter Lydia-Cécile fille légitime
de Jacques-Henri-Alexis Suter (Profession:) jardinier
de Kolliten (Argovie) domicilié à Bex
et de Marguerite née Schmid, sa femme
de Schlattigen (Chûrgovie).

Inscrit au présent registre le vingt un Janvier
mil huit cent quatre-vingt trois sur la déclaration de Jacques-Hen-
ri-Alexis Suter, père de l'enfant.

Confirmé après lecture faite :

Henri Suter

L'officier de l'état civil :

Communiqué à l'Etat civil de Kolliten. O. D. Bourgeois

N^o 10.
Littel
Georges-François

D

Le Lundi vingt-neuf Janvier mil huit cent quatre
vingt trois à onze heures trente minutes après midi est né
à la Tuilière près Bex
Littel Georges-François fils légitime
de Marc Littel (Profession:) agriculteur
de Ormont-dessous et d'Olon domicilié à Bex (la Tuilière)
et de Hermiette-Fanny née Dupertuis, sa femme
de Ormont-dessous.

Inscrit au présent registre le trente Janvier
mil huit cent quatre-vingt trois sur la déclaration de Marc
Littel, père de l'enfant.

Confirmé après lecture faite :

Marc Littel

L'officier de l'état civil :

Communiqué à l'Etat civil d'Ormont-dessous et
d'Olon. O. D. Bourgeois

^{N^o 11}
 Pièce
 Jules Henri

Le Mardi trente Janvier _____ mil huit cent quatre-vingt-trois à quatre heures _____ avant midi est né _____ au Brevin, rière Bes, _____
 Pièce Jules Henri _____ fils légitime _____
 de Jules Pièce _____ (Profession:) mécanicien _____
 de Bes, _____ domicilié à Bes, _____
 et de Marie-Louise von Siebenthal, sa femme _____
 de Gessenay, Canton de Berne _____

Inscrit au présent registre le trente un Janvier _____
 mil huit cent quatre-vingt-trois sur la déclaration de Sophie née
 Fremontin veuve de Daniel Bastian, grand-mère maternelle
 de l'enfant

Confirmé après lecture faite :

La déclarante étant illettrée m'a affirmé
 ne pas savoir écrire pour signer

L'officier de l'état civil :

O. D. Bourgeois Max

^{N^o 12.}
 Wieland
 Paul

Le mercredi trente un Janvier _____ mil huit cent quatre-vingt-trois à onze heures _____ cinquante cinq minutes _____ après midi est né _____ à Bes, au quartier de l'Échaud, _____
 Wieland Paul _____ fils légitime _____
 de Auguste Wieland _____ (Profession:) agriculteur _____
 de Bes, _____ domicilié à Bes, _____
 et de Louise-Elise née Ruchet, sa femme _____
 de Bes, _____

Inscrit au présent registre le premier Février _____
 mil huit cent quatre-vingt-trois sur la déclaration de Auguste
 Wieland père de l'enfant nouveau-né _____

Confirmé après lecture faite :

Auguste Wieland

L'officier de l'état civil :

O. D. Bourgeois Max

N^o 13.
Kübli
Julien

Le Samedi trois février mil huit cent quatre-vingt-trois à sept heures avant midi est né à Bes, au quartier de l'Échaud
Kübli Julien fils légitime
de Christian Kübli (Profession:) agriculteur
de Gessenay, Canton de Berne domicilié à Sarey
et de Marie-Joséphine née Tucey, sa femme
de Martigny, Canton du Valais

Inscrit au présent registre le quatre février mil huit cent quatre-vingt-trois sur la déclaration de Christian Kübli, père de l'enfant

Confirmé après lecture faite :

Christian Kübli

L'officier de l'état civil :

Communiqué à l'État civil de Gessenay O.D. Bourgeois Nat

N^o 14.
Graber
Alfred

Le dimanche quatre février mil huit cent quatre-vingt-trois à quatre heures après midi est né à Bes, au quartier du Croix
Graber Alfred fils légitime
de Frédéric Alexandre Graber (Profession:) touchere
de Eriswyl, Canton de Berne domicilié à Bes
et de Saline-Henriette née Thioul, sa femme
de Bes

Inscrit au présent registre le cinq février mil huit cent quatre-vingt-trois sur la déclaration de Frédéric Alexandre Graber, père de l'enfant

Confirmé après lecture faite :

Fritz Graber

L'officier de l'état civil :

Communiqué à l'État civil d'Eriswyl O.D. Bourgeois Nat

N^o 15.Guillard
Anna

Le lundi cinq Février mil huit cent quatre-vingt-trois à huit heures trente minutes après midi est né e
à Bes, au quartier du Cretel
Guillard Anna fille légitime
de Abram-François Guillard (Profession:) agriculteur
de Bes domicilié à Bes
et de Lina-Marguerite née Anderson, sa femme
de Aigle et d'Yverne

Inscrit au présent registre le six Février
mil huit cent quatre-vingt-trois sur la déclaration de Abram-François Guillard père de l'enfant.

Confirmé après lecture faite :

François Guillard

L'officier de l'état civil :

P. D. Bourgeois Not

N^o 16.Falon
Aurélie-Jeanne Marie

Le lundi cinq Février mil huit cent quatre-vingt-trois à neuf heures après midi est née
à Bes, au quartier de l'Échaud
Falon Aurélie-Jeanne-Marie fille légitime
de Jules Falon (Profession:) charbon
de Chatelard (Montreux) domicilié à Bes
et de Susanne-Marie née Rapaz, sa femme
de Bes

Inscrit au présent registre le six Février
mil huit cent quatre-vingt-trois sur la déclaration de Jules Falon, père de l'enfant.

Confirmé après lecture faite :

Jules Falon

L'officier de l'état civil :

P. D. Bourgeois Not

Communiqué à l'Officier d'état civil
de Montreux

N^o 17.
Petitpierre
 fille née morte
 de Charles Auguste
 Petitpierre

Le mardi six février _____ mil huit cent quatre
 vingt-trois à une heure trente minutes après midi est né mort
 à Bes, quartier du Crétel _____
 un enfant du sexe féminin fil le légitime _____
 de Charles Auguste Petitpierre (Profession:) Employé au Chemin de fer
 de Neuchâtel et Couvet domicilié à Bes _____
 et de Marie Rosalie née Magas _____
 de Bes _____

Inscrit au présent registre le sept février _____
 mil huit cent quatre-vingt-trois sur la déclaration de Charles
 Auguste Petitpierre, père de l'enfant _____

Confirmé après lecture faite:
C. Petitpierre

L'officier de l'état civil :
J. Bourgeois

N^o 18.
Sernel
 François Alexis

Le Jeudi huit février _____ mil huit cent quatre
 vingt-trois à six heures _____ avant midi est né _____
 à Bes, au quartier de l'Illes d'Enhaut _____
 Sernel François-Alexis _____ fil légitime _____
 de Pierre-François Sernel (Profession:) agriculteur _____
 de Crémont-desjuss domicilié à Bes _____
 et de Marie-Françoise née Baud, sa femme _____
 de Bes _____

Inscrit au présent registre le huit février _____
 mil huit cent quatre-vingt-trois sur la déclaration de Pierre-Fran-
 çois Sernel père de l'enfant _____

Confirmé après lecture faite :
Pierre-François Sernel

Communicé à l'Etat civil d'Crémont-desjuss. L'officier de l'état civil :
J. Bourgeois

N^o 19.Mages
John César

D

à page

Le Vendredi neuf Février mil huit cent quatre
vingt-trois à six heure et dix minutes avant midi est né
à Bes, au quartier de l'Échaud
Mages John César fil et légitime
de Joseph Michel dit John Mages (Profession:) maître-charron
de Bes domicilié à Bes
et de Louise-Hélène-Julie-Lauline née Elmer
de Neuenbourg (Prusse-Occidentale)

Inscrit au présent registre le dix Février
mil huit cent quatre-vingt-trois sur la déclaration de John
Mages père de l'enfant

Confirmé après lecture faite :

John Mages Elmer.

L'officier de l'état civil :

D. D. Bourgeois

N^o 20.Zierlen
Alfred

D

Le Vendredi neuf Février mil huit cent quatre
vingt-trois à trois heure du matin, avant midi est né
à Bes, au quartier de la Gare
Zierlen Alfred fil et légitime
de Conrad-Louis-Guillaume-Henri (Profession:) pointeur au chemin de fer
de Lausanne domicilié à Bes
et de Marie-Henriette née Adamina
de Orselina, Canton du Tessin

Inscrit au présent registre le dix Février
mil huit cent quatre-vingt-trois sur la déclaration de Zierlen
Conrad-Louis-Guillaume-Henri père de l'enfant.

Confirmé après lecture faite :

H. Zierlen

L'officier de l'état civil :

communiqué à l'Officier de l'Etat-civil de
Lausanne

D. D. Bourgeois

N° 21.

Cherix
Henri-Louis

a page

Le Samedi dix Février _____ mil huit cent quatre-vingt-trois à douze _____ heures du soir soit minuit, après midi est né _____ à Bes, au hameau de Frenières _____
Cherix Henri-Louis _____ fil ^s légitime _____
de Henri-Louis Cherix _____ (Profession:) agriculteur _____
de Bes _____ domicilié à Bes (Frenières) _____
et de Julie-Anne-Marie née Moreillon _____
de Bes _____

Inscrit au présent registre le douze Février _____ mil huit cent quatre-vingt-trois sur la déclaration de Henri-Louis Cherix, père de l'enfant _____

Confirmé après lecture faite :

H. Cherix

L'officier de l'état civil :

C. D. Bourgeois, Maire

N° 22.

Moreillon
Gustave

a page

Le Dimanche onze Février _____ mil huit cent quatre-vingt-trois à onze _____ heures _____ avant midi est né _____ à La Tasse dessus rière Bes _____
Moreillon Gustave _____ fil ^s légitime _____
de Philippe-Adrien Moreillon (Profession:) agriculteur _____
de Bes _____ domicilié à Bes (La Tasse dessus) _____
et de Marie-Jenny née Lettier, sa femme _____
de Bes _____

Inscrit au présent registre le douze Février _____ mil huit cent quatre-vingt-trois sur la déclaration de Philippe-Adrien Moreillon, père de l'enfant _____

Confirmé après lecture faite :

P. Moreillon

L'officier de l'état civil :

C. D. Bourgeois, Maire

N^o 23.Chedaux
Fanny

déc. le 6 fév. 1916

D

Le Dimanche onze Février mil huit cent quatre-vingt-trois à quatre heures après midi est né e
à Morcles

Chedaux Fanny fil le légitime
de Samuel Isaac Chedaux (Profession:) agriculteur
de Sarey-Morcles domicilié à Morcles
et de Mine née Guillet,
de Sarey-Morcles

Inscrit au présent registre le treize février
mil huit cent quatre-vingt-trois sur la déclaration de Samuel Isaac Chedaux père de l'enfant.

Confirmé après lecture faite :

Samuel Chedaux

L'officier de l'état civil :

O. D. Rougeon, MaireN^o 24.Grimm
Ferdinand

a. p. p.

D

Le Mardi treize Février mil huit cent quatre-vingt-trois à onze heures du soir après midi est né e
à Bex, lieu dit En Rond

Grimm Ferdinand fil le légitime
de Nicolas Grimm (Profession:) agriculteur
de Trübshachen (Langnau) domicilié à Bex
et de Anna-Maria née Brand, sa femme
de Sauenlen (Berne)

Inscrit au présent registre le quinze février
mil huit cent quatre-vingt-trois sur la déclaration de Nicolas Grimm père de l'enfant.

Confirmé après lecture faite :

Nicolas Grimm

L'officier de l'état civil :

Communiqué à l'Officier de l'Etat civil de
Langnau

O. D. Rougeon, Maire

N^o 25.
 Lettier
 Susanne

Lettier

D

Le Mercredi quatorze Février mil huit cent quatre-vingt-trois à trois heures du matin avant midi est née

à Lavey

Lettier Susanne fille légitime

de Paul Lettier (Profession:) agriculteur

de Lavey-Morcles domicilié à Lavey

et de Marie-Julie née Guillard, sa femme

de Lavey-Morcles

Inscrit au présent registre le quinze Février

mil huit cent quatre-vingt-trois sur la déclaration de Lettier

Paul, père de l'enfant

Confirmé après lecture faite :

L. Lettier

L'officier de l'état civil :

P. D. Roux-Joissin

N^o 26.
 Vandroz
 Marie-Emma

a par

D

Le Mercredi quatorze Février mil huit cent quatre-vingt-trois à quatre heures du soir après midi est née

à Bes quartier du Glarey

Vandroz Marie-Emma fille légitime

de Henri-Louis-Alfred Vandroz (Profession:) jardinier

de Leyzin domicilié à Bes

et de Marianne née Richard, sa femme

de Crmont-des-Jours

Inscrit au présent registre le quinze Février

mil huit cent quatre-vingt-trois sur la déclaration de Vandroz

Henri-Louis-Alfred, père de l'enfant

Confirmé après lecture faite :

Vandroz Alfred

L'officier de l'état civil :

P. D. Roux-Joissin

Communiqué à l'état civil de Leyzin

N^o 27.
 Cherix
 Esther Marie

Le Vendredi seize Février — mil huit cent quatre-vingt-trois à trois — heure & du matin avant midi est née à Frenières sur Bes
 Cherix Esther Marie — fil le légitime —
 de François Louis Cherix (Profession:) agriculteur
 de Bes — domicilié à Frenières —
 et de Camille Louise Mine née Morillon
 de Bes —

Inscrit au présent registre le dix-sept Février —
 mil huit cent quatre-vingt-trois sur la déclaration de François Louis Cherix père de l'enfant —

Confirmé après lecture faite :

F. Louis Cherix

L'officier de l'état civil :

C. D. Bourgeois Mayor

N^o 28.
 Spinner
 Lorenz

Le Samedi dix-sept Février — mil huit cent quatre-vingt-trois à neuf — heure & trente minutes avant midi est né — à Bes, au quartier de la Ruaz —
 Spinner Lorenz — fil le légitime —
 de Gaspard Spinner (Profession:) maréchal ferrant
 de Oberwolfach (Grand Duché de Bade) domicilié à Bes —
 et de Salomé née Schüchtere, sa femme —
 de Kienthal, canton de Berne —

Inscrit au présent registre le dix-neuf février —
 mil huit cent quatre-vingt-trois sur la déclaration de Gaspard Spinner, père de l'enfant —

Confirmé après lecture faite :

Gaspard Spinner

L'officier de l'état civil :

C. D. Bourgeois Mayor

Expédié un Extrait à la Chancellerie d'Etat
 du Canton de Vaud.

N^o 29.
Hansjacob
Martha Anna

Le Dimanche dix-huit Février mil huit cent quatre
vingt-trois à onze heures trente minutes après midi est né e
à Bes-pension Sousvent

Hansjacob Martha Anna fil le légitime
de François-Jules Hansjacob (Profession:) maitre d'hôtel
de S. Saphorin sur Morges domicilié à Bes
et de Anna-Théophila née Scherrer
de Möriken, canton d'Argovie

Inscrit au présent registre le vingt Février
mil huit cent quatre-vingt-trois sur la déclaration de François-
Jules Hansjacob, père de l'enfant

Confirmé après lecture faite :

François Hansjacob

L'officier de l'état civil :

Communiqué à l'Officier de l'Etat-civil de
Collombier sur Morges

P. Bourgeois

N^o 30.
Crodet
Adeline

Le Samedi vingt-quatre Février mil huit cent quatre
vingt-trois à onze heures cinquante minutes après midi est née e
à Bes, quartier du Croft

Crodet Adeline fil le légitime
de Louis-Emile Crodet (Profession:) Instituteur
de Olon domicilié à Bes
et de Louise-Adèle née Benoit, sa femme
de Genève et du Cherit

Inscrit au présent registre le vingt-six Février
mil huit cent quatre-vingt-trois sur la déclaration de Louis-Emile
Crodet, père de l'enfante

Confirmé après lecture faite :

C. Crodet

L'officier de l'état civil :

Communiqué à l'Officier de l'Etat-civil d'Olon

P. Bourgeois

N^o 31.
Rapaz
Abram-Alexandre

Le Mardi vingt-sept Février mil huit cent quatre-vingt-trois à quatre heures du matin avant midi est né à Bes, au quartier du Crétel
Rapaz Abram-Alexandre fil & légitime de Henri-Gabriel-François Rapaz (Profession:) agriculteur de Bes domicilié à Bes et de Françoise dite Fanny née Greyer de Crüb (Berne)

Inscrit au présent registre le vingt-huit Février mil huit cent quatre-vingt-trois sur la déclaration de François Rapaz, père de l'enfant.

Confirmé après lecture faite :
François Rapaz Voyer

L'officier de l'état civil :
D. D. Bourgeois

Mentionner dans l'acte de mariage n^o 32. souligné

Meilland
Louise Hortense

Le lundi vingt-six Février mil huit cent quatre-vingt-trois à huit heures trente minutes du soir après midi est née et découverte à Bes devant les fenêtres de l'Orphelinat des jeunes filles à l'Allee-d'embas, couché sur le terrain un enfant vivant de du sexe féminin qui a reçu les (Profession:) noms de Meilland Louise Hortense, fille adoptive de puis le 14 de Juin 1820 de Constant, agriculteur à Bes (Allee-d'embas). L'enfant paraissait âgé d'un jour, il a les yeux bleus et les cheveux noirs; il était enveloppé d'un linge de laine brune, d'une jupe de coutil gris quadrillé et d'autres haillons sans marque particulière.

Inscrit au présent registre le vingt-huit Février mil huit cent quatre-vingt-trois sur la déclaration de Isaac Genet de Bes y domicilié, Syndic de cette commune.

Confirmé après lecture faite :
I. Genet

L'officier de l'état civil :
D. D. Bourgeois

Miquelin de Bes Suivant

Adoption et droit de cité.
Par acte reçu F. Aguerod notaire, à Bes, le 14 décembre 1920, en vertu d'autorisation du Conseil d'Etat du Canton de Vaud, les neuf de ce mois, Julie Louise Meilland née Terrozier, veuve de Jean-Jacques dit Jacques Meilland, de Romignot Agnès, née le 31 octobre 1846, domiciliée à Bes, a adopté Louise Hortense Meilland dite Louise Meilland, domiciliée au même lieu, inscrite ci-contre.
Par acte sous seing privé, en date du six de ce mois, la Municipalité de Bes a déclaré reconnaître l'adoption prononcée, comme étant originaire de Bes.
Inscrit le 28 décembre 1920.
L'officier de l'état civil:
F. Gillard

N^o 33.

Schleicher
Octave Alfred

Le Vendredi deux Mars mil huit cent quatre
vingt-trois à minuit et heure deux minutes avant midi est né
à Bex, au quartier du Croix
Schleicher Octave Alfred fil légitime
de François Adolphe Schleicher (Profession:) relieur
de Savoy-Morcles domicilié à Bex
et de Elise née Wullschlegel, sa femme
de Lofingen (Argovie)

Inscrit au présent registre le trois Mars
mil huit cent quatre-vingt-trois sur la déclaration de Schleicher
François Adolphe, père de l'enfant.

Confirmé après lecture faite :

Schleicher

L'officier de l'état civil :

P. D. Bourgeois

N^o 34.

Bernard
Emma Jenny

Le Samedi trois Mars mil huit cent quatre-vingt
trois à trois heures du matin avant midi est née
à Bex (aux Monts à Köhly)
Bernard Emma Jenny fille légitime
de Isaac Gabriel Bernard (Profession:) agriculteur
de Bex domicilié à Bex
et de Eugénie née Rochat sa femme
de Gessenay (Berne)

Inscrit au présent registre le cinq Mars
mil huit cent quatre-vingt-trois sur la déclaration de Isaac
Gabriel Bernard, père de l'enfant.

Confirmé après lecture faite :

Gabriel Bernard

L'officier de l'état civil :

P. D. Bourgeois

N° 35.

Vionnet
Charles-César

Le Mardi six Mars mil huit cent quatre-vingt-trois à cinq heures avant midi est né —
à Bes, au quartier du Crotel
Vionnet Charles-César fil. légitime
de Ignace Xavier Vionnet (Profession:) agriculteur
de Muraz (Commune de Collombey domicilié à Bes
Muraz, Canton du Valais)
et de Rosine née Wuille, sa femme
de Signe, Les Pents & Bret-deffus (Neuchâtel)

Inscrit au présent registre le sept Mars

mil huit cent quatre-vingt-trois sur la déclaration de père Vionnet
Ignace Xavier dont l'identité a été certifiée par Müllerschlegel David, cordonnier à Bes,
qui s'est présenté comme témoin, et qui est personnellement connu de l'officier d'état-
civil soussigné.

Confirmé après lecture faite :

Ignace Vionnet
Müllerschlegel David

L'officier de l'état civil :

Communiqué à l'Officier de l'état civil de
Collombey-Muraz

D. Bourgeois

N° 36.

Mages
Paul

Le Jeudi huit Mars mil huit cent quatre-vingt-trois à neuf heures avant midi est né —
à Bes, au quartier de Crochet
Mages Paul fil. légitime
de David François Mages (Profession:) agriculteur
de Bes domicilié à Bes
et de Jeannette-Françoise née Cheris, sa femme
de Bes

Inscrit au présent registre le huit Mars

mil huit cent quatre-vingt-trois sur la déclaration de David-François Mages, père de l'enfant.

Confirmé après lecture faite :

D. Mages

L'officier de l'état civil :

D. Bourgeois

N^o 37.

Crozet
Gustave-Henri

Le Dimanche onze Mars mil huit cent quatre-vingt-trois à deux heures trente minutes après midi est né à Bes, au quartier de la Grue
Crozet Gustave-Henri fils légitime
de Jean-François-Adolphe Crozet (Profession:) maréchal
de Ellon et de Bes domicilié à Bes
et de Marie née Bocherens, sa femme
de Bes

Inscrit au présent registre le douze Mars
mil huit cent quatre-vingt-trois sur la déclaration de Jean-François-Adolphe Crozet, père de l'enfant

Confirmé après lecture faite :

A. Viret Buchon

L'officier de l'état civil :

Communiqué à l'Officier d'Etat civil d'Ellon { O. D. Bourgeois }
O. D. Bourgeois

N^o 38.

Manceschi
Lucie-Josephine

a faire

Le Mercredi quatorze Mars mil huit cent quatre-vingt-trois à sept heures avant midi est née à Bes, au quartier des papeteries
Manceschi Lucie-Josephine fille légitime
de Manceschi Natale (Profession:) maréchal-ferrant
de St-Michel, Hopital-Majeur domicilié à Bes
Province de Kovaric (Italie)
et de Cristina Angèle-Madelaide, sa femme
de Armeno, Province de Kovaric (Italie)

Inscrit au présent registre le quatorze Mars
mil huit cent quatre-vingt-trois sur la déclaration de Manceschi Natale, père de l'enfant

Confirmé après lecture faite :

Maneschi Natale

L'officier de l'état civil :

Communiqué un extrait à la Chancellerie
d'Etat du Canton de Faud

O. D. Bourgeois

N^o 39
Morcillon
Louisa

Le Samedi dix-sept Mars — mil huit cent quatre-vingt-trois à trois — heures — avant midi est née à Bes (A la Combarz) —
Morcillon Louisa — fille légitime —
de Jules Henry Morcillon (Profession:) agriculteur —
de Bes — domicilié à Bes —
et de Anne Louise née Martin, sa femme —
de Bes —

Inscrit au présent registre le dix-neuf Mars —
mil huit cent quatre-vingt-trois sur la déclaration de Jules Henry Morcillon père de l'enfant. —

Confirmé après lecture faite :

Jules Morcillon

L'officier de l'état civil :

O. D. Bourgeois

N^o 40.
Jaquerod
François-Louis

Le lundi dix-neuf Mars — mil huit cent quatre-vingt-trois à sept — heures — après midi est né à Bes, au quartier du Cropt —
Jaquerod François-Louis — fils légitime —
de Jean-Louis Jaquerod (Profession:) sciure —
de Crumont-dessus — domicilié à Bes —
et de Catherine née Schwitzgebel, sa femme —
de Lauenen, canton de Berne —

Inscrit au présent registre le vingt Mars —
mil huit cent quatre-vingt-trois sur la déclaration de Jean-Louis Jaquerod père de l'enfant. —

Confirmé après lecture faite :

Jean Louis Jaquerod

L'officier de l'état civil :

Communiqué à l'Officier de l'Etat civil
d'Ormont-dessus.

O. D. Bourgeois

N^o 41.
Musset
Roland-Émile

Le lundi vingt-six Mars mil huit cent quatre-vingt-trois à deux heures avant midi est né à Bes, au quartier du Recard,
Musset Roland-Émile fils légitime
 de Louis-Émile Musset (Profession:) propriétaire-agriculteur
 de Sevey domicilié à Bes
 et de Katalie née Süscher, sa femme
 de Mûhen (Canton d'Argovie)

Inscrit au présent registre le vingt-six Mars
 mil huit cent quatre-vingt-trois sur la déclaration de Louis-Émile Musset, père de l'enfant.

Confirmé après lecture faite :

L. Musset

L'officier de l'état civil :

Communiqué à l'Officier de l'État-civil de Sevey. E. D. Bourgeois

N^o 42.
Bollat
Clara-Marie

Le Dimanche premier Avril mil huit cent quatre-vingt-trois à neuf heures trante minutes après midi est née à Frenières près Bes
Bollat Clara-Marie fille légitime
 de Jean-David-François Bollat (Profession:) agriculteur
 de Bes domicilié à Bes
 et de Marie-Saline née Moreillon, sa femme
 de Bes

Inscrit au présent registre le deux Avril
 mil huit cent quatre-vingt-trois sur la déclaration de Jean-David-François Bollat, père de l'enfant.

Confirmé après lecture faite :

David Bollat,

L'officier de l'état civil :

E. D. Bourgeois

N^o 113.

Chesaux
Marguerite-Julie

Le Samedi vingt et un Mars — mil huit cent quatre-vingt-trois à deux heures — après midi est née à Lavey

Chesaux Marguerite-Julie fille légitime
de Jean-François Chesaux (Profession:) agriculteur
de Lavey-Morcles, domicilié à Lavey
et de Louise-Seraphine née Jourdan, sa femme
de Collonges (Salais)

Inscrit au présent registre le deux Avril
mil huit cent quatre-vingt-trois sur la déclaration de Jean-François Chesaux, père de l'enfant.

Confirmé après lecture faite :

Francis Chesaux

L'officier de l'état civil :

O. D. Bourgeois Not

N^o 114.

Bourgeois
Emilie

Le lundi deux Avril — mil huit cent quatre-vingt-trois à sept heures quinze minutes après midi est née à Bes, dans la maison de ses parents, sur la Place

Bourgeois Emilie fille légitime
de Pierre David Bourgeois (Profession:) notaire
de Bes, domicilié à Bes
et de Elise-Marie-Julie ^{Bourgeois} née Roux, sa femme
de Bes

Inscrit au présent registre le quatre Avril
mil huit cent quatre-vingt-trois sur la déclaration de Pierre David Bourgeois, père de l'enfant.

Confirmé après lecture faite :

O. D. Bourgeois Not

L'officier de l'état civil :

J. Failland
comptable

No 45
Voutaz
Annette
Edvige.

D

Le Vendredi six Avril _____ mil huit cent quatre
vingt-trois à huit _____ heures quarante-cinq minutes après midi est née
à Bes, dans la maison Menet sur la Place
Voutaz Annette-Edvige _____ fille légitime _____
de Charles Voutaz _____ (Profession:) liquoriste _____
de Aigle _____ domicilié à Bes _____
et de Fanny-Julie née Michoud, sa femme _____
de Chavannes-le-Chêne _____

Inscrit au présent registre le sept Avril _____
mil huit cent quatre-vingt-trois sur la déclaration de Voutaz
Charles, père de l'enfant. _____

Confirmé après lecture faite :

Ch. Menet

L'officier de l'état civil :

Communiqué à l'Officier de l'Etat-civil - P. D. Bourgeois
d'Aigle

No 46.
Chesaux
Henri-Louis.

D

Le Samedi sept Avril _____ mil huit cent quatre
vingt-trois à dix _____ heures _____ après midi est né _____
à Sarey _____
Chesaux Henri-Louis _____ fils légitime _____
de Jean-Philippe-Auguste Chesaux (Profession:) agriculteur _____
de Sarey-Morcles _____ domicilié à Sarey _____
et de Fanny-Elisabeth née Chesaux, sa femme _____
de le même lieu et domicile _____

Inscrit au présent registre le neuf Avril _____
mil huit cent quatre-vingt-trois sur la déclaration de Jules
Chesaux, âgé de 16 ans, frère de l'enfant nouveau-né _____

Confirmé après lecture faite :

Jules Chesaux

L'officier de l'état civil :

P. D. Bourgeois

N^o 117.
Renard
 Blanche-Hélène
 Caroline

Le Samedi quatorze Avril — mil huit cent quatre-vingt-trois à seize heures trente minutes après midi est né à Bes (A la Colonne-Entorde, maison Bocherens)
 Renard Blanche-Hélène-Caroline fil le légitime de Henri-Marc-François Renard (Profession:) boulanger de Saint-Georges — domicilié à Bes — et de Jeanne-Henriette née Blanchard, sa femme de Lerroy —

Inscrit au présent registre le seize Avril — mil huit cent quatre-vingt-trois sur la déclaration de Henri-Marc-François Renard, père de l'enfant —

Confirmé après lecture faite :

Henri Renard, boulanger.

L'officier de l'état civil :

Communiqué à l'Officier de l'Etat civil de Longjumeau

O. D. Bourgeois, Maire

N^o 118.
Monod
 Jules-Alphonse

Le Jeudi dix-neuf Avril — mil huit cent quatre-vingt-trois à quatre heures — avant midi est né à Bes, au quartier du Cimetière —
 Monod Jules-Alphonse — fil le légitime de Jean-Vincent Monod — (Profession:) laboureur de Ciment-dessous — domicilié à Bes — et de Marie-Philomène née Cettet, sa femme de Gets (Haute-Savoie) France —

Inscrit au présent registre le vingt Avril — mil huit cent quatre-vingt-trois sur la déclaration de Jean-Vincent Monod, père de l'enfant —

Confirmé après lecture faite :

Jean Vincent Monod

L'officier de l'état civil :

Communiqué à l'Officier de l'Etat civil de Ciment-dessous

O. D. Bourgeois, Maire

N^o 49.
Cherix
Albert.

Le Samedi vingt un Avril — mil huit cent quatre-vingt-trois à deux — heures quarante cinq minutes avant midi est né — à Bes au quartier de l'Échaud —
Cherix Albert — fil légitime —
de Emile Cherix — (Profession:) Sellier —
de Bes — domicilié à Bes —
et de Marie Elisabeth née Selhofer, sa femme
de Gysenstein (Berne) —

Inscrit au présent registre le vingt un Avril —
mil huit cent quatre-vingt-trois sur la déclaration de Emile
Cherix père de l'enfant. —

Confirmé après lecture faite :

Emile Cherix

L'officier de l'état civil :

B. D. Bourgeois

N^o 50.
Mathieu
Emma Marie

Le Samedi vingt un Avril — mil huit cent quatre-vingt-trois à sept — heures trente minutes après midi est née — à Bes (maison du domaine du Rhône) —
Mathieu Emma Marie — fille légitime —
de Antoine Alfred Mathieu (Profession:) agriculteur —
de Emarèse (Province de Turin) Italie domicilié à Bes —
et de Marie Josephine née Favre, sa femme —
de Massonges, Canton du Valais —

Inscrit au présent registre le vingt-deux Avril —
mil huit cent quatre-vingt-trois sur la déclaration de Antoine
Alfred Mathieu, père de l'enfant. —

Confirmé après lecture faite :

Mathieu Alfred

L'officier de l'état civil :

Communiqué à la Chancellerie d'Etat } B. D. Bourgeois
du Canton de Vaud

N^o 51.

Michaud
Marquerite-Susette

Le Samedi vingt-huit Avril _____ mil huit cent quatre-vingt-trois à trois heures _____ après-midi est né à Bes, quartier du Croix N^o 16, _____
Michaud Marquerite-Susette _____ fil le légitime _____
de Henri-François Michaud, (Profession:) coiffeur _____
de La Sarraz _____ domicilié à Bes _____
et de Jenny née Heyret, sa femme _____
de Renens _____

Inscrit au présent registre le trente Avril _____
mil huit cent quatre-vingt-trois sur la déclaration de Henri-François Michaud, père de l'enfant. _____

Confirmé après lecture faite :

H. Michaud
coiffeur

L'officier de l'état civil :

Communiqué à l'Officier de l'Etat-civil de
La Sarraz

G. D. Bourgeois

N^o 52.

Leillet
Sophie-Elise

Le Dimanche vingt-neuf Avril _____ mil huit cent quatre-vingt-trois à sept heures trente minutes avant midi est née à Bes, à l'Usine à gaz _____
Leillet Sophie-Elise _____ fil le légitime _____
de Pierre-Maurice dit Louis Leillet (Profession:) employé au gazomètre _____
de Verofaz, canton du Valais domicilié à Bes _____
et de Elise née Albertin, sa femme _____
de Bes _____

Inscrit au présent registre le trente Avril _____
mil huit cent quatre-vingt-trois sur la déclaration de Pierre-Maurice dit Louis Leillet, père de l'enfant. _____

Confirmé après lecture faite :

Louis Leillet

L'officier de l'état civil :

Communiqué à l'Officier de l'Etat-civil de
Verofaz

G. D. Bourgeois

N^o 53.
Frachsel
Fanny-Cécile

Le lundi trente Avril _____ mil huit cent quatre-
vingt-trois à dix _____ heures vingt minutes après midi est née
à Bes, au quartier de la Gare,
Frachsel Fanny-Cécile _____ fille légitime _____
de François-Louis-Oscar-Frachsel (Profession:) agriculteur _____
de Saint-Etienne (Berne) domicilié à Bes _____
et de Marie-Mine née Bastian, sa femme _____
de Sous-le-Saurier (Jura) France _____

Inscrit au présent registre le deux Mai _____
mil huit cent quatre-vingt-trois _____ sur la déclaration de François-
Louis-Oscar Frachsel, père de l'enfant. _____

Confirmé après lecture faite :

Frachsel François

L'officier de l'état civil :

Communiqué à l'Officier de l'Etat-civil
de S^t Etienne

O. D. Bourgeois

N^o 54.
Morier
Anna

Le mardi premier Mai _____ mil huit cent quatre-
vingt-trois à deux _____ heures vingt minutes avant midi est née
à Bes, au quartier de l'Echaud, maison Feldmann
Morier Anna _____ fille légitime _____
de Louis-Jules Morier (Profession:) charron _____
de Chateau-d'oes domicilié à Bes _____
et de Julie-Henriette née Rapaz, sa femme _____
de Bes _____

Inscrit au présent registre le deux Mai _____
mil huit cent quatre-vingt-trois _____ sur la déclaration de Louis-Jules
Morier, père de l'enfant. _____

Confirmé après lecture faite :

Morier Louis Jules

L'officier de l'état civil :

Communiqué à l'Officier de l'Etat-civil
de Chateau-d'oes

O. D. Bourgeois

N^o 55.

Rausis
Frédéric-François

Le Jeudi trois Mai _____ mil huit cent quatre-vingt-trois à trois heures _____ avant midi est né à Lavey _____

Rausis Frédéric-François _____ fils légitime _____ de Louis-Ferdinand Rausis _____ (Profession:) agriculteur _____ de Chamille (Orsières) Palais domicilié à Lavey _____ et de Antoinette née Brun, sa femme _____ de Riddes (Palais) _____

Inscrit au présent registre le quatre Mai _____ mil huit cent quatre-vingt-trois sur la déclaration de Louis-Ferdinand Rausis, père de l'enfant _____

Confirmé après lecture faite :

Rausis Louis

L'officier de l'état civil :

Communiqué à l'Officier de l'Etat-civil d'Orsières } Pourgeois

N^o 56.

Corboz
Frédéric-Aloïs

Le Vendredi quatre Mai _____ mil huit cent quatre-vingt-trois à douze heures _____ du jour _____ soit _____ midi est né à Res, au quartier du Carroz _____

Corboz Frédéric-Aloïs _____ fils légitime _____ de Henri-Louis Corboz _____ (Profession:) gendarme _____ de Chesalles et Maracon domicilié à Res _____ et de Aditi-Fanny née Isabel, sa femme _____ de Cumont-dessus _____

Inscrit au présent registre le cinq Mai _____ mil huit cent quatre-vingt-trois sur la déclaration de Henri-Louis Corboz, père de l'enfant _____

Confirmé après lecture faite :

Corboz Louis

L'officier de l'état civil :

Communiqué à l'Officier de l'Etat-civil d'Oron } Pourgeois
ainsi qu'à celui de Salézière

N^o 57.
Bourgeois
Henri.

Le Samedi cinq Mai _____ mil huit cent quatre-vingt-trois à cinq heures _____ après midi est né à Bes, au quartier de l'Échaud
Bourgeois Henri _____ fils légitime
de Henri Bourgeois _____ (Profession:) agriculteur
de Bes, _____ domicilié à Bes
et de Marianne-Henriette née Cheris, sa femme
de Bes, _____

Inscrit au présent registre le sept Mai
mil huit cent quatre-vingt-trois sur la déclaration de Henri Bourgeois, père de l'enfant.

Confirmé après lecture faite :
Henri Bourgeois

L'officier de l'état civil :
O. D. Bourgeois

N^o 58.
Genet
Sophie-Hélène

Le Mercredi neuf Mai _____ mil huit cent quatre-vingt-trois à quatre heures _____ avant midi est née à la Lasse-dessous, hameau de Bes
Genet Sophie-Hélène _____ fille légitime
de Abram-François Genet _____ (Profession:) agriculteur
de Bes _____ domicilié à la Lasse-dessous
et de Julie-Élise née Broyon, sa femme
de Guyon _____

Inscrit au présent registre le dix Mai
mil huit cent quatre-vingt-trois sur la déclaration de Abram-François Genet, père de l'enfant.

Confirmé après lecture faite :
Frs Genet

L'officier de l'état civil :
O. D. Bourgeois

N^o 59.

Duplan
Louise-Marie

Le lundi quatorze Mai _____ mil huit cent quatre-vingt-trois à six heures _____ avant midi est né à Bes, lieu dit : "A Fontannaz-Seulaz"
Duplan Louise-Marie _____ fille légitime de Emile-Mexis Duplan (Profession:) agriculteur de Crmont-dessus _____ domicilié à Bes _____ et de Catherine née Jaquillard, sa femme _____ de Gesenay, canton de Berne _____

Inscrit au présent registre le quinze Mai _____ mil huit cent quatre-vingt-trois sur la déclaration de Emile-Mexis Duplan, père de l'enfant.

Confirmé après lecture faite :

Duplan Emile

L'officier de l'état civil :

Communiqué à l'officier de l'état civil
d'Ormont-dessus

Bourgeois Max

N^o 60.

Cherix
Ida-Elisa

Le Mardi quinze Mai _____ mil huit cent quatre-vingt-trois à neuf heures quinze minutes après midi est née à Bes, au hameau de Frenières
Cherix Ida-Elisa _____ fille légitime de Charles-François-Philippe Cherix (Profession:) agriculteur de Bes _____ domicilié à Bes (Frenières) _____ et de Elisa née Ravy, sa femme _____ de Bes _____

Inscrit au présent registre le seize Mai _____ mil huit cent quatre-vingt-trois sur la déclaration de Charles-François-Philippe Cherix, père de l'enfant

Confirmé après lecture faite :

Philippe Cherix Ravy

L'officier de l'état civil :

Bourgeois Max

N^o 61.
Wüllschleger
Martha-Louise

a page

Le Dimanche vingt Mai _____ mil huit cent quatre
vingt-trois à six _____ heure d _____ avant midi est né e
à Bes, au quartier de l'Échaud, _____
Wüllschleger Martha-Louise fil le légitime _____
de David Wüllschleger _____ (Profession:) cordonnier
de Zofingen Canton d'Argovie domicilié à Bes _____
et de Susanne née Byrde, sa femme _____
de Chateau-d'œx et de Corbeyrier, _____

Inscrit au présent registre le vingt-deux Mai _____
mil huit cent quatre-vingt-trois sur la déclaration de David
Wüllschleger, père de l'enfant _____

Confirmé après lecture faite :

David Wüllschleger

L'officier de l'état civil :

Communiqué à l'officier de l'État civil : O. D. Boudgeois not
de Zofingen.

N^o 62.
Cherix
Eugène-Gabriel

a page

Le lundi vingt-un Mai _____ mil huit cent quatre
vingt-trois à une _____ heure tronte minutes avant midi est né _____
à Bes, hameau de la Loffe-dessus, _____
Cherix Eugène-Gabriel fil légitime _____
de Pierre-François Cherix (Profession:) agriculteur
de Bes _____ domicilié à Bes (La Loffe-dessus)
et de Marie-Louise née Genet, sa femme _____
de Bes _____

Inscrit au présent registre le vingt-trois Mai _____
mil huit cent quatre-vingt-trois sur la déclaration de Pierre-
François Cherix, père de l'enfant _____

Confirmé après lecture faite :

Pierre-Fs Cherix

L'officier de l'état civil :

O. D. Boudgeois not

No 63.

Küenzi
Rosa-Emilie

a faire

9

Le Jeudi vingt quatre Mai mil huit cent quatre-vingt-trois à dix heures avant midi est né à Bes, au quartier de l'Échaud
Küenzi Rosa-Emilie fille légitime de François-Adolphe Küenzi (Profession:) boulangers de Corlier, Canton de Berne domicilié à Bes, et de Rosine née Imier, sa femme de Heuvenille, Canton de Berne

Inscrit au présent registre le vingt-six Mai mil huit cent quatre-vingt-trois sur la déclaration de François-Adolphe Küenzi, père de l'enfant

Confirmé après lecture faite :

Eld: Küenzi

L'officier de l'état civil :

Communiqué à l'officier de l'Etat-civil de
Erlach (Berne)

C. D. Baudouin

No 64.

Weck
Otto-Albert

9

Le Vendredi premier Juin mil huit cent quatre-vingt-trois à onze heures trente minutes après midi est né à Bes, dans la maison Stauber au Luifel
Weck Otto-Albert fil. illégitime de Sophie-Marie-Louise Weck (Profession:) ménagère de Biemme, Canton de Berne domicilié à Bes, et de elle-même fille de Théophile Weck, de Marie-Louise née Grosjean domiciliés à Biemme

Inscrit au présent registre le deux Juin mil huit cent quatre-vingt-trois sur la déclaration de Judith Roux, de Bes y domicilié, sage femme patentée.

Confirmé après lecture faite :

Judith Roux sage femme

L'officier de l'état civil :

Communiqué à l'officier de l'Etat-civil de Biemme

C. D. Baudouin

N^o 65.

Bernard
Henri-Louis

2

Le Mercredi treize Juin _____ mil huit cent quatre-vingt-trois à trois _____ heure _____ après midi est né _____ à Bes, au quartier de l'Alles-d'Embas _____
Bernard Henri-Louis _____ fils légitime _____
de Louis-Auguste Bernard _____ (Profession:) agriculteur _____
de Bes _____ domicilié à Bes _____
et de Mine Marie-Jeanette dite Josephine née Blanc _____
de Massonges Canton du Salais _____

Inscrit au présent registre le quatorze Juin _____
mil huit cent quatre-vingt-trois _____ sur la déclaration de Louis-Auguste Bernard, père de l'enfant. _____

Confirmé après lecture faite :

Louis-Auguste Bernard

L'officier de l'état civil :

D. J. Bourgeois

N^o 66.

Renard
Emma

2

Le Dimanche dix-sept Juin _____ mil huit cent quatre-vingt-trois à une _____ heure quinze minutes avant midi est née _____ à Bes, au quartier du Crétel _____
Renard Emma _____ fille légitime _____
de Jean Renard _____ (Profession:) menuisier _____
de Sachaux _____ domicilié à Bes _____
et de Henriette-Fanny née Genet, sa femme _____
de Bes _____

Inscrit au présent registre le dix-neuf Juin _____
mil huit cent quatre-vingt-trois _____ sur la déclaration de Jean Renard, père de l'enfant. _____

Confirmé après lecture faite :

Jean Renard Genet

L'officier de l'état civil :

Communiqué à l'Officier de l'Etat Civil de
Cossonay

D. J. Bourgeois

N° 67.

Gasin
Charles-Henri

Gasin

D

Le Mercredi vingt-sept Juin mil huit cent quatre-vingt-trois à six heures avant midi est né à Bes, au quartier du Coët, maison Delarue
Gasin Charles-Henri fil légitime
de Jean-Louis Gasin (Profession:) cordonnier
de Moudon, Brenles & Farel (Cavaud) domicilié à Bes
et de Charlotte-Augustine née Duperron, sa femme
de Montpreveyres & Rougemont

Inscrit au présent registre le vingt-neuf Juin mil huit cent quatre-vingt-trois sur la déclaration de Jean-Louis Gasin, père de l'enfant.

Confirmé après lecture faite :

Jean-Louis Gasin

L'officier de l'état civil :

Communiqué aux officiers de l'état-civil de Moudon, Lucens & Farel (Cavaud) P.D. Rougeois Mayor

N° 68.

Heymann
Arthur-Otto

Par décision du 20 avril 1943, le Département de Justice et Police du Canton de Vaud a ordonné la rectification de l'acte ci-contre, en ce sens que le nom patronymique "Heymann" doit orthographier "Heimann".

Inscrit le 21 mai 1943. L'officier de l'état-civil: J. Gillard

Le Jeudi vingt-huit Juin mil huit cent quatre-vingt-trois à cinq heures quinze minutes avant midi est né à Bes
Heymann Arthur-Otto fil légitime
de Jacob Heymann (Profession:) tailleur d'habits
de Faltichen, Canton de Berne domicilié à Bes
et de Marie-Judith-Françoise née Roux, sa femme
de Bes

Inscrit au présent registre le trente Juin mil huit cent quatre-vingt-trois sur la déclaration de Jacob Heymann, père de l'enfant.

Confirmé après lecture faite :

Jacob Heymann

L'officier de l'état civil :

Communiqué à l'état-civil de Reichenbach (Berne) P.D. Rougeois Mayor

N^o 69.
Favrod
Hélène-Jeanne-Marie

Le Vendredi six juillet _____ mil huit cent quatre
-vingt-trois à deux _____ heure et trente minutes avant midi est né e
à Bes, dans la maison des Dür _____
Favrod Hélène-Jeanne-Marie fille légitime _____
de Charles-Vincent Favrod (Profession:) boulangier _____
de Noville et de Château-d'oux domicilié à Bes _____
et de Fanny-Elise née Veillon, sa femme _____
de Bes _____

Inscrit au présent registre le sept juillet _____
mil huit cent quatre-vingt-trois sur la déclaration de Charles-
Vincent Favrod, père de l'enfant _____

Confirmé après lecture faite :

Ch. Favrod Veillon

L'officier de l'état civil :

Communiqué aux officiers de l'Etat-civil
de Villeneuve & de Château-d'oux

O. D. Bourgeois Not

N^o 70.
Ruchonnet
Aloïs

Le Dimanche huit juillet _____ mil huit cent quatre
-vingt-trois à trois _____ heure s _____ avant midi est né _____
à Bes, au quartier du Glarey _____
Ruchonnet Aloïs _____ fil légitime _____
de Jean-Louis-Charles Ruchonnet (Profession:) maréchal ferrant _____
de Luidoux & des Thioleyres domicilié à Bes _____
et de Marie-Augustine née Isot, sa femme _____
de Bes _____

Inscrit au présent registre le neuf juillet _____
mil huit cent quatre-vingt-trois sur la déclaration de Jean-Louis-
Charles Ruchonnet, père de l'enfant _____

Confirmé après lecture faite :

Charles Ruchonnet

L'officier de l'état civil :

Communiqué aux officiers de l'Etat-civil
de S. Sapharin & de Cron.

O. D. Bourgeois Not

N^o 71.
Veillon
Jules Albert.

Le 11 juillet
 1924 à Bes
 J. P. P.

Le mercredi onze juillet _____ mil huit cent quatre-vingt-trois à douze heures du jour soit midi est né à Bes, Veillon Jules Albert fils légitime de Charles Veillon (Profession:) agriculteur de Bes domicilié à Bes (Les Plans) et de Barbara née Kehrer, sa femme de Oberkaste (Zürich)

Inscrit au présent registre le douze juillet mil huit cent quatre-vingt-trois sur la déclaration de Charles Veillon, père de l'enfant

Confirmé après lecture faite :

Charles Veillon

L'officier de l'état civil :

P. P. Bourgeois

N^o 72
Genet
Isabelle Emma

Le mercredi onze juillet _____ mil huit cent quatre-vingt-trois à six heures quarante-cinq minutes après midi est née à Bes, au quartier de l'Allee d'Embod, Genet Isabelle Emma fille légitime de Jean Pierre Clément Genet (Profession:) agriculteur de Bes domicilié à Bes et de Marianne Isabelle née Rapaz, sa femme de Bes

Inscrit au présent registre le douze juillet mil huit cent quatre-vingt-trois sur la déclaration de Jean Pierre Clément Genet, père de l'enfant.

Confirmé après lecture faite :

Clément Genet

L'officier de l'état civil :

P. P. Bourgeois

N^o 73.
Nicollier
Bertha-Cécile

Le Jeudi douze Juillet _____ mil huit cent quatre-vingt-trois à six heures _____ avant midi est née
à Bes au quartier du Glarey,
Nicollier Bertha-Cécile _____ fille légitime
de Jean-Alexandre Nicollier (Profession:) agriculteur
de Ormont-dessus domicilié à Bes
et de Caroline née Chesaux, sa femme
de Lavey-Morcles,

Inscrit au présent registre le quatorze Juillet
mil huit cent quatre-vingt-trois sur la déclaration de Jean-Alexandre Nicollier, père de l'enfant.

Confirmé après lecture faite :

Alexandre Nicollier

L'officier de l'état civil :

Communiqué à l'Officier de l'Etat-civil
d'Ormont-dessus.

P. D. Bourgeois

N^o 74.
Cherix
Henri

Le Samedi quatorze Juillet _____ mil huit cent quatre-vingt-trois à onze heures cinquante minutes après midi est né
à Bes
Cherix Henri _____ fils légitime
de Jules Cherix (Profession:) négociant
de Bes domicilié à Bes
et de Anne-Louise-Henriette née Cherix, sa femme
de Bes,

Inscrit au présent registre le seize Juillet
mil huit cent quatre-vingt-trois sur la déclaration de Jules Cherix
père de l'enfant.

Confirmé après lecture faite :

J. Cherix

L'officier de l'état civil :

P. D. Bourgeois

N^o 75.
Littier
Ernest-Alfred

Le Samedi vingt-un juillet mil huit cent quatre-vingt-trois à trois heures après midi est né à Bes (à la Teinture)
Littier Ernest-Alfred fil légitime
de Pierre-François Littier (Profession:) maréchal-ferrant
de Bes domicilié à Bes
et de Marie-Madelaine née Haldi, sa femme
de Saanen, Canton de Berne

Inscrit au présent registre le vingt-trois juillet mil huit cent quatre-vingt-trois sur la déclaration de Pierre-François Littier, père de l'enfant.

Confirmé après lecture faite :

Pierre Littier

L'officier de l'état civil :

O. D. Bougeois Mayor

N^o 76.
Dupertuis dit Kereu
Jules-Adrien

Le Mardi vingt-quatre juillet mil huit cent quatre-vingt-trois à deux heures vingt minutes avant midi est né à Bes, au quartier de l'Échaud
Dupertuis dit Kereu Jules-Adrien fil légitime
de Charles-Henri Dupertuis dit Kereu (Profession:) agriculteur
de Ormont-dessous domicilié à Bes
et de Susanne-Catherine née Fritten, sa femme
de Lenk, Canton de Berne

Inscrit au présent registre le vingt-cinq juillet mil huit cent quatre-vingt-trois sur la déclaration de Charles-Henri Dupertuis dit Kereu, père de l'enfant.

Confirmé après lecture faite :

Henri Dupertuis Kereu

L'officier de l'état civil :

Communiqué à l'Etat-civil de l'arrondissement de Ormont-dessous. } O. D. Bougeois Mayor

N^o 77.
Bourgeois
Elisa-Eugénie

Le Samedi vingt-huit Juillet mil huit cent quatre-vingt-trois à douze heures soit midi est né e
 à Bes, au quartier du Crétel
Bourgeois Elisa-Eugénie fil le légitime
 de Alfred Bourgeois (Profession:) négociant-tanneur
 de Bes domicilié à Bes
 et de Elisa-Marie née Cheris, sa femme
 de Bes

Inscrit au présent registre le vingt-neuf Juillet
 mil huit cent quatre-vingt-trois sur la déclaration de Alfred
Bourgeois, père de l'enfant.

Confirmé après lecture faite :

Alfred Bourgeois

L'officier de l'état civil :

C. D. Bourgeois

N^o 78.
Notz
Edouard

Le Dimanche vingt-neuf Juillet mil huit cent quatre-vingt-trois à deux heures trente minutes avant midi est né
 à Bes, au Café restaurant de la Gare
Notz Edouard fil le légitime
 de Edouard-Frédéric Notz (Profession:) cafetier
 de Chardonnay domicilié à Bes
 et de Marie-Louise née Meylan, sa femme
 de Moiry

Inscrit au présent registre le trente Juillet
 mil huit cent quatre-vingt-trois sur la déclaration de Edouard-
Frédéric Notz père de l'enfant.

Confirmé après lecture faite :

Edouard Notz

L'officier de l'état civil :

C. D. Bourgeois

Communiqué à l'officier de l'état-civil de
 Villars-sous-Yens.

N^o 79.
Ronchi
Rosa Marie

Le Dimanche vingt neuf Juillet mil huit cent quatre
vingt trois à dix heures avant midi est née
à Bes, au quartier du Recard (Hôtel Suisse),
Ronchi Rosa Marie fille légitime
de Louis Fidèle Ronchi (Profession:) entrepreneur de bâtiments
de Casal Luigno, Second de l'aire domicilié à Bes
Province de Como, Royaume d'Italie.
et de Thérèse Anne née Felli, sa femme
de mêmes lieu et domicile

Inscrit au présent registre le trente Juillet
mil huit cent quatre vingt trois sur la déclaration de Louis
Fidèle Ronchi, père de l'enfant

Confirmé après lecture faite :

Ronchi

L'officier de l'état civil :

Communiqué à la Chancellerie d'Etat du
Canton de Vaud.

O. D. Bourgeois

N^o 80.
Grept
Hélène Juliette

Le Jeudi deux Août mil huit cent quatre
vingt trois à quatre heures après midi est née
aux Plansrière Bes
Grept Hélène Juliette fille légitime
de Jules Félix Grept (Profession:) agriculteur
de Bes domicilié à Bes (Les Plans)
et de Marie Elise Julie née Martin, sa femme
de Bes

Inscrit au présent registre le trois Août
mil huit cent quatre vingt trois sur la déclaration de Jules Félix
Grept, père de l'enfant.

Confirmé après lecture faite :

Félix Grept

L'officier de l'état civil :

O. D. Bourgeois

N^o 81.
Anet
Charles-Henri

Le lundi six Août mil huit cent quatre-vingt-trois à neuf heures trente minutes, après midi est né à Sublin-rivière Bes

Anet Charles-Henri fil légitime
 de Abram-François Anet (Profession:) sciour
 de Bes domicilié à Bes
 et de Madelaine-Adelaïde Antonie née Ehinger, sa femme
 de Strasbourg

Inscrit au présent registre le sept Août
 mil huit cent quatre-vingt-trois sur la déclaration de Abram-François Anet, père de l'enfant

Confirmé après lecture faite :

Fs: Anet

L'officier de l'état civil :

P. D. Bourgeois

N^o 82.
Chedaux
Henri-Albert

Le Mercredi huit Août mil huit cent quatre-vingt-trois à sept heures avant midi est né à Lavey

Chedaux Henri-Albert fil légitime
 de Pierre-Henri Chedaux (Profession:) agriculteur
 de Lavey-Morcles domicilié à Lavey
 et de Aline née Guillard, sa femme
 de le même lieu et domicile

Inscrit au présent registre le onze Août
 mil huit cent quatre-vingt-trois sur la déclaration de Pierre-Henri Chedaux, père de l'enfant

Confirmé après lecture faite :

H: Chedaux

L'officier de l'état civil :

P. D. Bourgeois

N^o 83.
Theulaz
Fritz-Samuel.

Le Dimanche douze Août mil huit cent quatre-vingt-trois à huit heures avant midi est né à Bes, au quartier du Clarey
Theulaz Fritz-Samuel fil légitime
de Charles-Frédéric Theulaz (Profession:) agriculteur
de Bes domicilié à Bes
et de Marie-Marguerite née Bischoff, sa femme
de Thoune, Canton de Berne,

Inscrit au présent registre le treize Août
mil huit cent quatre-vingt-trois sur la déclaration de Charles-Frédéric Theulaz, père de l'enfant

Confirmé après lecture faite :

Charles Theulaz.

L'officier de l'état civil :

P. D. Bourgeois

N^o 84.
Rapaz
Samuel.

Le Mardi quinze Août mil huit cent quatre-vingt-trois à huit heures et trente minutes avant midi est né à Bes (à la Gare)
Rapaz Samuel fil légitime
de Charles Rapaz (Profession:) agriculteur
de Bes domicilié à Bes
et de Emilie Louise née Pelleaux, sa femme
de Saxon, Canton du Valais

Inscrit au présent registre le seize Août
mil huit cent quatre-vingt-trois sur la déclaration de Charles Rapaz, père de l'enfant

Confirmé après lecture faite :

Charles Rapaz

L'officier de l'état civil :

P. D. Bourgeois

N^o 85.
Lauber
Christian

Le Dimanche dix-neuf Août mil huit cent quatre-vingt-trois à sept heure avant midi est né
à Bes, campagne du Lüssel,
Lauber Christian fil légitime
de Jean Lauber (Profession:) agriculteur
de Adelboden (Berne) domicilié à Bes (Au Lüssel)
et de Madeline née Pfund, sa femme
de Sent, canton de Berne,

Inscrit au présent registre le vingt Août
mil huit cent quatre-vingt-trois sur la déclaration de Jean
Lauber, père de l'enfant.

Confirmé après lecture faite :

Jofermus' Luber

L'officier de l'état civil :

Communiqué à l'Officier de l'Etat-civil
d'Adelboden

P. D. Bourgeois

N^o 86.
Mettler
Théophile

Le Mardi quatorze Août mil huit cent quatre-vingt-trois à huit heure tronte minutes après midi est né
à La Lasse-dessous-cièrè Bes
Mettler Théophile fil naturel
de Maria Mettler (Profession:) domestique
de Lwieselberg (Berne) domicilié à Bes (La Lasse)
et de elle-même fille naturelle
de Marguerite née Mettler

Inscrit au présent registre le vingt-trois Août
mil huit cent quatre-vingt-trois sur la déclaration de Elise
Schleicher, à Bes, sage-femme patentée

Confirmé après lecture faite :

E. Schleicher

L'officier de l'état civil :

Communiqué à l'Etat-civil d'Amstutzingen
Dénoncé, la déléguée au Tribunal Cantonal

P. D. Bourgeois

N^o 87.
Moret
Hélène-Lina

Le Mercredi vingt-deux Août mil huit cent quatre-vingt-trois à dix heures quarante minutes avant midi est né e à Bes, au quartier des Papeteries
Moret Hélène-Lina fil le légitime
de Antoine-Joseph-Marcellin Moret (Profession:) ouvrier-papetier de Vuadens, canton de Fribourg domicilié à Bes
et de Louise-Marie née Cothary, sa femme de Etoy, canton de Jura

Inscrit au présent registre le vingt-trois Août mil huit cent quatre-vingt-trois sur la déclaration de Elise Schleicher, sage-femme patentée à Bes, remplaçant le père absent.

Confirmé après lecture faite :

Schleicher

L'officier de l'état civil :

Communiqué à l'Officier de l'Etat-civil de Vuadens

D. Bourgeois

N^o 88.
Croset
Alice-Aline

Le Jeudi vingt-trois Août mil huit cent quatre-vingt-trois à trois heures avant midi est né e à Bes, au quartier du Crétel
Croset Alice-Aline fil le légitime
de Pierre-Samuel Croset (Profession:) propriétaire-agriculteur de Bes et d'Ollon domicilié à Bes
et de Marie-Louise née Ricard, sa femme de Niedermühl, canton d'Argovie

Inscrit au présent registre le vingt-quatre Août mil huit cent quatre-vingt-trois sur la déclaration de Pierre-Samuel Croset, père de l'enfant.

Confirmé après lecture faite :

P. Samuel Croset

L'officier de l'état civil :

Communiqué à l'Officier de l'Etat-civil d'Ollon

D. Bourgeois

N^o 89.BussienAntonie Louise HenrietteLégitimation

Cette enfant a été légitimée par le mariage subséquent de ses parents Marion Pierre Samuel Louis Henri, coiffeur de Sainte-Croix, domicilié à Lausanne et Bussien Lionie Marie, de Port Valais domiciliée à Lausanne, mariage célébré à Bes le neuf Octobre mil huit cent quatre vingt-trois.

L'acte de légitimation dressé le même jour, déposé dans le dossier des pièces du mariage des parents.

Bes le 9 Octobre 1823
O. D. Bourgeois

Communiqué à St. Croix.

Le Vendredi vingt quatre Août mil huit cent quatrevingt-trois à douze heure Trente minutes avant midi est néeà Bes, maison Ferrilini au quartier de l'Échaud,Bussien Antonie Louise Henriette fille naturellede Lionie Marie Bussien (Profession:) sommelièrede Port Valais domicilié à Lausanne, elle-même filleet de Joseph Bussien et de défunte Célestine née Clere

de _____

Inscrit au présent registre le vingt-cinq Aoûtmil huit cent quatre-vingt-trois sur la déclaration de JudithRous, à Bes, sage-femme patentée

Confirmé après lecture faite :

Judith Rous

L'officier de l'état civil :

Communiqué aux officiers de l'Etat-civil
de Port Valais et de Lausanne

O. D. Bourgeois

N^o 90.WidmannMarie Louise

a fox

Le Samedi vingt-cinq Août mil huit cent quatrevingt-trois à six heures après midi est néeà Bes, dans la maison dite "des Türc"Widmann Marie Louise fille légitimede Charles Frédéric Widmann (Profession:) facteur postalde Anet (Berne) domicilié à Beset de Anna née Küchli, sa femmede Orpund (Berne)Inscrit au présent registre le vingt-sept Aoûtmil huit cent quatre-vingt-trois sur la déclaration de CharlesFrédéric Widmann, père de l'enfant

Confirmé après lecture faite :

Widmann Charles

L'officier de l'état civil :

Communiqué à l'Etat-civil d'Anet

O. D. Bourgeois

N^o 91.
Schleicher
Jeanne-Eugénie

Le Mardi vingt-huit Août — mil huit cent quatre-vingt-trois à onze heures — avant midi est né e
à Bez, au quartier du Carroz
Schleicher Jeanne-Eugénie — fille légitime —
de Charles-François-Louis Schleicher (Profession:) ferblantier
de Lavey-Morcles — domicilié à Bez
et de Marie-Henriette née Thomas, sa femme
de Bez,

Inscrit au présent registre le trente Août
mil huit cent quatre-vingt-trois sur la déclaration de Charles-François-Louis Schleicher, père de l'enfant.

Confirmé après lecture faite :

Schleicher
fr

L'officier de l'état civil :

P. D. Bourgeois

N^o 92.
Genet
Charles

Le Judi trente Août — mil huit cent quatre-vingt-trois à trois heures — après midi est né —
à Bez, au quartier de l'Alles-d'Enhaut
Genet Charles — fils légitime —
de Louis-Benjamin-Gabriel Genet (Profession:) propriétaire-agriculteur
de Bez — domicilié à Bez
et de Elisa née Rocherens, sa femme
de Bez

Inscrit au présent registre le premier Septembre
mil huit cent quatre-vingt-trois sur la déclaration de Louis Genet
père de l'enfant.

Confirmé après lecture faite :

L. Genet

L'officier de l'état civil :

P. D. Bourgeois

N^o 93.
Littier
Jeanne-Marie-Louise

D

Le Dimanche deux Septembre mil huit cent quatre
vingt-trois à neuf heure trente minutes après midi est né e
à Bes (aux Devens)
Littier Jeanne-Marie-Louise fil le légitime
de Paul Littier (Profession:) maréchal-ferrant
de Bes domicilié à Bes (aux Devens)
et de Jeanne-Marie née Ruchet, sa femme
de Bes

Inscrit au présent registre le trois Septembre
mil huit cent quatre-vingt-trois sur la déclaration de Paul
Littier, père de l'enfant

Confirmé après lecture faite :

Littier Paul

L'officier de l'état civil :

P. D. Bourgeois

N^o 94.
Amiguet
Louise-Alice

D

Le Dimanche deux Septembre mil huit cent quatre
vingt-trois à neuf heures quinze minutes après midi est née
à Bes, au quartier du Crétel,
Amiguet Louise-Alice fil le légitime
de Jean-Élie Amiguet (Profession:) maître-charpentier
de Guyon domicilié à Bes
et de Julie-Susanne-Françoise née Burnet, sa femme
de Bes

Inscrit au présent registre le trois Septembre
mil huit cent quatre-vingt-trois sur la déclaration de Jean-Élie
Amiguet, père de l'enfant

Confirmé après lecture faite :

Jean Amiguet

L'officier de l'état civil :

Communiq^{ue} à l'officier de l'état civil de Guyon { P. D. Bourgeois

N^o 95.
Giroud
Marthe-Susanne

Le Samedi premier Septembre mil huit cent quatre-vingt-trois à sept heures trente minutes après midi est né à Bes, au quartier de Nagelin
Giroud Marthe-Susanne fil le légitime
de Frédéric Giroud (Profession:) agriculteur
de Martigny-Combe domicilié à Bes
et de Elise née Bourgeois, sa femme
de Bes

Inscrit au présent registre le trois Septembre
mil huit cent quatre-vingt-trois sur la déclaration de Elise
Schleicher, sage femme patentée à Bes, en l'absence du mari.

Confirmé après lecture faite :

E. Schleicher

L'officier de l'état civil :

Communiqué à l'Etat-civil de Martigny ville *P. D. Bourgeois*

N^o 96.
Lignatta
Henri-Jacques-Louis

Le Mardi quatre Septembre mil huit cent quatre-vingt-trois à deux heures après midi est né à Bes, au quartier du Croix
Lignatta Henri-Jacques-Louis fil le légitime
de Jacques-Jean-Raymond Lignatta (Profession:) menuisier
de Bergesiova (Novare) Italie domicilié à Bes
et de Jenny-Marie-Susanne née Vullierat, sa femme
de Tolochenaz et de Genève (Vaud)

Inscrit au présent registre le cinq Septembre
mil huit cent quatre-vingt-trois sur la déclaration de Jacques-
Jean-Raymond Lignatta, père de l'enfant.

Confirmé après lecture faite :

Jacques Lignatta

L'officier de l'état civil :

Communiqué un extrait à la Chancellerie
d'Etat du Canton de Vaud *P. D. Bourgeois*

N^o 97.
Michaud
Charles-Auguste

Le Mardi quatre Septembre — mil huit cent quatre
vingt-trois à huit — heures — après midi est né —
à Bes, au quartier de l'Échaud
Michaud Charles-Auguste — fils légitime
de Pierre David Michaud — (Profession:) agriculteur
de Bes et de La Sarraz domicilié à Bes
et de Julie Louise Elise dite Louisa née Bourgeois
de Bes.

Inscrit au présent registre le six Septembre
mil huit cent quatre-vingt-trois sur la déclaration de Pierre
David Michaud, père de l'enfant.

Confirmé après lecture faite :

Pierre David Michaud

L'officier de l'état civil :

Communiqué à l'Officier de l'État-civil de
La Sarraz

J. Bourgeois

N^o 98.
Secretan
Madeleine

Le lundi dix Septembre — mil huit cent quatre
vingt-trois à onze — heures cinquante minutes après midi est née
à Bes, au quartier de Rivarottaz
Secretan Madeleine — fil légitime
de Henri Secretan — (Profession:) pasteur
de Sausanne — domicilié à Bes
et de Henriette Susanne née Méan, sa femme
de Sayerne.

Inscrit au présent registre le onze Septembre
mil huit cent quatre-vingt-trois sur la déclaration de Henri
Secretan pasteur, père de l'enfant.

Confirmé après lecture faite :

Henri Secretan
pasteur.

L'officier de l'état civil :

Communiqué à l'Officier de l'État-civil
de Sausanne

J. Bourgeois

N^o 99.

Byrde

Henri Angelo

L'acte de légitimation de ce jour, signé devant l'Officier de l'état civil sous le sceau, Beullien Louis Tolerman boulanger, et Aigle, et son épouse Elise née Byrde, de Château-d'Os, tous les deux domiciliés à Bes, dont le mariage a été célébré ce jourd'hui même, ont reconnu :

Byrde Henri Angelo, comme étant leur enfant légitime par leur mariage. En conséquence l'enfant Byrde Henri Angelo, prend le nom de Beullien Henri Angelo fils légitime des juges Beullien & Byrde susnommés. Bes le vingt quatre Mai mil huit cent quatre vingt quatre. L'Officier de l'état civil P. Bourgeois Not

Communiqué aux Officiers de l'état civil d'Aigle & de Château-d'Os, ainsi qu'au Département de Justice & Colon du Canton de Vaud.

N^o 100.

Decker
Blanche

P

Le lundi dix Septembre mil huit cent quatre vingt trois à une heure après midi est né à Bes, au quartier du Cotel Byrde Henri Angelo fil naturel de Elise Byrde (Profession:) tailleur de Château-d'os domicilié à Bes et de elle même fille de feu Jean Samuel Byrde, et de Marie Louise née Pittier

Inscrit au présent registre le onze Septembre mil huit cent quatre vingt trois sur la déclaration de Judith Roux, domiciliée à Bes, sage femme patentée

Confirmé après lecture faite :

Judith Roux

L'officier de l'état civil :

P. Bourgeois Not

Communiqué à l'Officier de l'état civil de Château-d'os

Le mardi onze Septembre mil huit cent quatre vingt trois à onze heures vingt minutes avant midi est née à Bes, maison Fayod, au quartier de Villaz Decker Blanche fil le légitime de Charles Pierre Decker (Profession:) Docteur médecin de Quiller domicilié à Bes et de Emma née Pittet, sa femme de Lavey Morcles et d'Ormont-dessous,

Inscrit au présent registre le douze Septembre mil huit cent quatre vingt trois sur la déclaration de Charles Pierre Decker, père de l'enfant.

Confirmé après lecture faite :

C. Decker

L'officier de l'état civil :

P. Bourgeois Not

Communiqué à l'Officier de l'état civil de Gingins.

N^o 101.
Richard
Henri

Le mardi onze Septembre mil huit cent quatre-vingt-trois à dix heures après midi est né à Bes, au quartier de l'Alles-d'enhaut
Richard Henri fil légitime de David-Henri Richard (Profession:) agriculteur de Ormont-desous domicilié à Bes et de Marie-Camille née Richard, sa femme de mêmes lieu et domicile

Inscrit au présent registre le treize Septembre mil huit cent quatre-vingt-trois sur la déclaration de David-Henri Richard, père de l'enfant

Confirmé après lecture faite :

Pubare Hrs David

L'officier de l'état civil :

Communiqué à l'Officier de l'Etat-Civil de Ormont-desous. } *P. D. Bourgeois No 1*

N^o 102.
Duchêne
Marie-Josette

Le Vendredi quatorze Septembre mil huit cent quatre-vingt-trois à huit heures trente minutes avant midi est née à Bes, au quartier de l'Alles-d'embas
Duchêne Marie-Josette fil le légitime de François-Maurice Duchêne (Profession:) agriculteur de Saint-Maurice (Palais) domicilié à Bes et de Marie-Louise née Lillet, sa femme de Tirospaz (Palais)

Inscrit au présent registre le quinze Septembre mil huit cent quatre-vingt-trois sur la déclaration de François-Maurice Duchêne, père de l'enfant

Confirmé après lecture faite :

Duchaine Maurice

L'officier de l'état civil :

Communiqué à l'Officier de l'Etat-Civil de St-Maurice. } *P. D. Bourgeois No 1*

N° 103.

Eloner
Marceldécidé à Paris le 20^{III} 1915

Le Samedi quinze Septembre — mil huit cent quatre-vingt-trois à sept — heure & trente minutes avant midi est né — à Bes, au quartier de l'Échaud —
 Eloner Marcel — fil & légitime —
 de Wilhelm Jean Samuel Eloner (Profession:) négociant —
 de Bes — domicilié à Bes —
 et de Julie née Bourgeois, sa femme —
 de Bes —

Inscrit au présent registre le dix-sept Septembre —
 mil huit cent quatre-vingt-trois sur la déclaration de Wilhelm
 Eloner père de l'enfant. —

Confirmé après lecture faite :

W. Elmer Bourgeois

L'officier de l'état civil :

P. D. Bourgeois

N° 104.

Curchod

Albert. Edouard

Le onze juin mil neuf cent dix huit, Albert Edouard Curchod, inscrit ci-contre, marié à Genève le 27 juin 1912 à Anna Thérèse, a été reçu citoyen genevois, ressortissant à la commune de Vernier.
 Inscrit le 22 août 1918.
 L'officier de l'état civil.
F. Gillard

Le Dimanche seize Septembre mil huit cent quatre-vingt-trois à trois — heures — après midi est né — aux Montsrière Bes, —
 Curchod Albert. Edouard — fil & légitime —
 de Constant-Frédéric Curchod (Profession:) agriculteur —
 de Lemartin & Villars-Ferrolin domicilié à Bes —
 et de Charlotte-Louise-Jenny née Pelichet —
 de Vullierens —

Inscrit au présent registre le dix-huit Septembre —
 mil huit cent quatre-vingt-trois sur la déclaration de Constant-
 Frédéric Curchod, père de l'enfant. —

Confirmé après lecture faite :

Constant Curchod

L'officier de l'état civil :

Communiqué à l'Officier de l'Etat-Civil de
 Bottons à Poliez-le-Grand.

P. D. Bourgeois

N^o 105.
Moreillon
Marie

Le Samedi vingt-deux Septembre mil huit cent quatre-vingt-trois à sept heures quinze minutes après midi est né e à Bes, au buffet de la Gare,
 Moreillon Marie _____ fil le légitime
 de Henri Moreillon _____ (Profession:) cuisinier
 de Bes _____ domicilié à Bes _____
 et de Elida née Guillat, sa femme _____
 de Lavey-Morcles, _____

Inscrit au présent registre le vingt-quatre Septembre mil huit cent quatre-vingt-trois sur la déclaration de Henri Moreillon, père de l'enfant.

Confirmé après lecture faite :

H. Moreillon

L'officier de l'état civil :

B. D. Bourgeois

N^o 106.
Genet
Adolphe

Le lundi vingt-quatre Septembre mil huit cent quatre-vingt-trois à douze heures quinze minutes avant midi est né à Bes, à la Tasse-dessous vers ce lieu,
 Genet Adolphe _____ fil le légitime
 de François-Félix Genet _____ (Profession:) agriculteur
 de Bes _____ domicilié à Bes (La Tasse-dessous)
 et de Jeanne-Louise-Camille née Thomas, sa femme
 de Bes, _____

Inscrit au présent registre le vingt-quatre Septembre mil huit cent quatre-vingt-trois sur la déclaration de François-Félix Genet, père de l'enfant.

Confirmé après lecture faite :

F. Félix Genet

L'officier de l'état civil :

B. D. Bourgeois

N^o 107.
Ruchet
Marguerite

Le Dimanche trente Septembre mil huit-cent quatre-vingt-trois à six — heure trente minutes avant midi est né e à Bes, au quartier de Crochet
Ruchet Marguerite — fil le légitime —
de François-Louis-Gabriel Ruchet (Profession:) agriculteur
de Allon — domicilié à Bes —
et de Pauline-Louise-Souky née Genton, sa femme
de Saint-Saphorin —

Inscrit au présent registre le premier Octobre —
mil huit cent quatre-vingt-trois sur la déclaration de François-Louis-Gabriel Ruchet, père de l'enfant —

Confirmé après lecture faite :

F. Ruchet

L'officier de l'état civil :

Communiqué à l'officier de l'état-civil d'Allon } *O. J. Bourgeois*

N^o 108.
Barman
Marie-Elie-Sophie

Le Vendredi cinq Octobre — mil huit cent quatre-vingt-trois à trois — heure trente minutes avant midi est né e à Bes, campagne des Caillettes
Barman Marie-Elie-Sophie fil le légitime —
de François Barman — (Profession:) agriculteur
de Trépsaz, canton du Valais domicilié à Bes —
et de Philomène née Mottet, sa femme —
de Evionnaz (Valais) —

Inscrit au présent registre le six Octobre —
mil huit cent quatre-vingt-trois sur la déclaration de François Barman, père de l'enfant —

Confirmé après lecture faite :

Barman François

L'officier de l'état civil :

Communiqué à l'officier de l'état-civil } *O. J. Bourgeois*
de Trépsaz

N^o 109.
Littier
Henri.

Le Jeudi quatre Octobre _____ mil huit cent quatre-vingt-
trois _____ à huit _____ heures _____ après midi est né _____

à Bes _____

Littier Henri _____ fil & légitime _____

de Louis-Félix Littier _____ (Profession:) agriculteur _____

de Bes _____ domicilié à Bes _____

et de Marie-Louise née Gallaz, sa femme _____

de Crment-desous _____

Inscrit au présent registre le six Octobre _____

mil huit cent quatre-vingt-trois _____ sur la déclaration de Louis-Félix

Littier, père de l'enfant _____

Confirmé après lecture faite :

Louis Félix Littier

L'officier de l'état civil :

O. D. Rougeois

N^o 110.
Chesaux
Léa.

Le Samedi six Octobre _____ mil huit cent quatre-
vingt-trois _____ à deux _____ heures _____ avant midi est née _____

à Sarey _____

Chesaux Léa _____ fil le légitime _____

de Paul Chesaux _____ (Profession:) agriculteur _____

de Sarey-Morcles _____ domicilié à Sarey _____

et de Marie-Elise née Richard, sa femme _____

de _____ mêmes lieu et domicile _____

Inscrit au présent registre le six Octobre _____

mil huit cent quatre-vingt-trois _____ sur la déclaration de Paul

Chesaux, père de l'enfant _____

Confirmé après lecture faite :

Paul Chesaux.

L'officier de l'état civil :

O. D. Rougeois

N° 111.

Nicollerat
Marie-Louise

Le Dimanche sept Octobre _____ mil huit cent quatre-vingt-trois à deux _____ heures quinze minutes avant midi est née à Bex, au quartier du Cimetière _____
Nicollerat Marie-Louise _____ fille légitime _____
de Henri Nicollerat _____ (Profession:) maréchal _____
de Bex _____ domicilié à Bex _____
et de Hélène née Anet, sa femme _____
de le même lieu et domicile, _____

Inscrit au présent registre le huit Octobre _____
mil huit cent quatre-vingt-trois sur la déclaration de Henri Nicollerat, père de l'enfant. _____

Confirmé après lecture faite :

Henri Nicollerat

L'officier de l'état civil :

B. D. Bourgeois

N° 112.

Bratschi
Jules

Le Mardi neuf Octobre _____ mil huit cent quatre-vingt-trois à une _____ heure _____ avant midi est né à Bex (La Lasse-dessus) _____
Bratschi Jules _____ fils légitime _____
de Jacob Bratschi _____ (Profession:) agriculteur _____
de Lenk, canton de Berne domicilié à Bex (La Lasse-dessus) _____
et de Félicie née Baud, sa femme _____
de Bex _____

Inscrit au présent registre le neuf Octobre _____
mil huit cent quatre-vingt-trois sur la déclaration de Jacob Bratschi, père de l'enfant. _____

Confirmé après lecture faite :

Jacob Bratschi

L'officier de l'état civil :

Communiqué à l'Officier de l'état civil
de Lenk.

B. D. Bourgeois

N^o 113.

Krebs

Georges-Geoffroi-Nicolas

D

Le Mercredi dix Octobre _____ mil huit cent quatre-vingt-trois à cinq heures quinze minutes avant midi est né à Bes (Hotel-Suisse)
 Krebs Georges-Geoffroi-Nicolas fils légitime
 de Georges Krebs (Profession:) restaurateur
 de Brumath (Bas-Rhin) Alsace domicilié à Bes
 et de Marguerite née Heremmann, sa femme
 de Langnau (Bâraü) Canton de Berne

Inscrit au présent registre le onze Octobre
 mil huit cent quatre-vingt-trois sur la déclaration de Georges Krebs, père de l'enfant.

Confirmé après lecture faite :

Georges Krebs

L'officier de l'état civil :

Communiqué à la Chancellerie d'Etat
 du Canton de Vaud

J. D. Bourgeois

N^o 114.

Walde

Malvina

D

Le Vendredi douze Octobre _____ mil huit cent quatre-vingt-trois à cinq heures _____ avant midi est née à Bes, au Chalet de l'Hotel de l'Union
 Walde Malvina _____ fille légitime
 de Michel Walde (Profession:) cordonnier
 de Wittnau (Moravie) domicilié à Bes
 et de Susanne-Catherine née Bratschi, sa femme
 de Lenk (Berne)

Inscrit au présent registre le treize Octobre
 mil huit cent quatre-vingt-trois sur la déclaration de Michel Walde, père de l'enfant.

Confirmé après lecture faite :

Michel Walde

L'officier de l'état civil :

Communiqué à l'Officier de l'Etat-civil de Wittnau

J. D. Bourgeois

N^o 115.

Bastian
Paul-Albert

Le Mardi seize Octobre _____ mil huit cent quatre-vingt-trois à une _____ heure quarante cinq minutes après midi est né à Bea (aux Isles) _____
Bastian Paul-Albert _____ fils légitime _____
 de François-Daniel Bastian (Profession:) agriculteur _____
 de Sens-le-Sauvage (Sena) France domicilié à Bea _____
 et de Louise née Morcillon, sa femme _____
 de Bea _____

Inscrit au présent registre le dix-huit Octobre _____
 mil huit cent quatre-vingt-trois sur la déclaration de François-Daniel Bastian, père de l'enfant. _____

Confirmé après lecture faite :

Daniel Bastian

L'officier de l'état civil :

Communiqué un extrait au Département
de Justice & Police.

P. D. Bourgeois

N^o 116.

Fausse
Jules-Edouard

Le Jeudi dix-huit Octobre _____ mil huit cent quatre-vingt-trois à huit _____ heure trente minutes après midi est né à Bea (aux Monts) _____
Fausse Jules-Edouard _____ fils légitime _____
 de François Fausse (Profession:) agriculteur _____
 de Ormont-des-Jours et de Laysin domicilié à Bea _____
 et de Marie-Julie née Lettère, sa femme _____
 de Lavey-Morcles _____

Inscrit au présent registre le dix-neuf Octobre _____
 mil huit cent quatre-vingt-trois sur la déclaration de François Fausse père de l'enfant, _____

Confirmé après lecture faite :

François Fausse

L'officier de l'état civil :

Communiqué aux Officiers de l'Etat Civil
d'Ormont-des-Jours et de Laysin

P. D. Bourgeois

N^o 117.
Chedaux
Alice

Le Mercredi dix sept Octobre mil huit cent quatre-vingt-trois à cinq heures trente minutes avant midi est né à Morcles

Chedaux Alice fil le légitime de Louis-Jacob Chedaux (Profession:) agriculteur de Sarey-Morcles domicilié à Morcles et de Henriette-Marianne née Papaz, sa femme de Bes

Inscrit au présent registre le dix-neuf Octobre mil huit cent quatre-vingt-trois sur la déclaration de Louis-Jacob Chedaux, père de l'enfant. L'enfant Chedaux Alice est la sœur jumelle du N^o 118.

Confirmé après lecture faite :

Louis Chedaux

L'officier de l'état civil :

O. D. Bourgeois

N^o 118.
Chedaux
Emile

Le Mercredi dix sept Octobre mil huit cent quatre-vingt-trois à six heures avant midi est né à Morcles

Chedaux Emile fil le légitime de Louis-Jacob Chedaux (Profession:) agriculteur de Sarey-Morcles domicilié à Morcles et de Henriette-Marianne née Papaz, sa femme de Bes

Inscrit au présent registre le dix-neuf Octobre mil huit cent quatre-vingt-trois sur la déclaration de Louis-Jacob Chedaux, père de l'enfant. L'enfant Chedaux Emile est le frère jumeau du N^o 117.

Confirmé après lecture faite :

Louis Chedaux

L'officier de l'état civil :

O. D. Bourgeois

N^o 119Meister
Louis

Le Samedi vingt Octobre _____ mil huit cent quatre-vingt-trois à deux heures avant midi est né à Bes.

Meister Louis _____ fils légitime de Christ Meister (Profession:) relieur de Sumiswald (Berne) domicilié à Bes. et de Louise Claire née Sangroubere, sa femme de Valleyres-sous-Montagny.

Inscrit au présent registre le vingt Octobre _____ mil huit cent quatre-vingt-trois sur la déclaration de Christ Meister, père de l'enfant.

Confirmé après lecture faite :

Christ Meister

L'officier de l'état civil :

Communiqué à l'Officier de l'Etat-civil de Sumiswald. *D. D. Bourgeois*

N^o 120.Bocherens
Marie Emma

Le Samedi vingt Octobre _____ mil huit cent quatre-vingt-trois à douze heures du jour soit midi est née à Bes, au quartier du Cropt.

Bocherens Marie Emma _____ fille légitime de Alexis Gabriel Bocherens (Profession:) agriculteur de Bes. domicilié à Bes. et de Marie Louise née Marlétaz, sa femme de Crmont-dessous.

Inscrit au présent registre le vingt Octobre _____ mil huit cent quatre-vingt-trois sur la déclaration de Alexis Gabriel Bocherens, père de l'enfant.

Confirmé après lecture faite :

Alexis Bocherens

L'officier de l'état civil :

D. D. Bourgeois

N^o 121.
Ponnaz
 Henri-François

Le Samedi vingt Octobre _____ mil huit cent quatre-vingt-trois à huit _____ heures _____ après midi est né à Bes (En Luissalet),
 Ponnaz Henri-François _____ fils légitime _____
 de Abram-François Ponnaz (Profession:) agriculteur _____
 de Sarey-Morcles, Cully & Lutry domicilié à Bes _____
 et de Julie née Escot, sa femme _____
 de Bes _____

Inscrit au présent registre le vingt-deux Octobre _____ mil huit cent quatre-vingt-trois sur la déclaration de Abram-François Ponnaz, père de l'enfant _____

Confirmé après lecture faite :

Ponnaz François

L'officier de l'état civil :

Communiqué aux Officiers de l'Etat-civil de Cully & Lutry } P.D. Bourgeois

N^o 122.
Marlétaz
 Philippe

Le lundi vingt-deux Octobre _____ mil huit cent quatre-vingt-trois à neuf _____ heures _____ après midi est né à Bes (Au Chénaz),
 Marlétaz Philippe _____ fils naturel _____
 de Julie Marlétaz (Profession:) ménagère _____
 de Crumont-dessous domiciliée à Bes _____
 et de elle-même fille de défunt Jean-Philippe Marlétaz
 de Marie née Fumstein _____

Inscrit au présent registre le vingt-quatre Octobre _____ mil huit cent quatre-vingt-trois sur la déclaration de Fanny Morle, sage-femme patentée, domiciliée à Bes _____

Confirmé après lecture faite :

Fanny Morle

L'officier de l'état civil :

Communiqué à l'Etat-civil Crumont-dessous } P.D. Bourgeois

N^o 123.

Jotterand
Anna-Félicie

Le lundi vingt-deux Octobre mil huit cent quatre-vingt-trois à cinq heure et vingt minutes avant midi est née à Bes, dans la maison de la Condemnation, à l'échaut, Jotterand Anna-Félicie fil le légitime de Louis-Samuel Jotterand (Profession:) cuisinier-chef de Saint-Livres domicilié à Bes et de Marie-Euise née Fontannaz, sa femme de Bes

Inscrit au présent registre le vingt-quatre Octobre mil huit cent quatre-vingt-trois sur la déclaration de Louis-Samuel Jotterand, père de l'enfant.

Confirmé après lecture faite :

L. Jotterand

L'officier de l'état civil :

Communiqué à l'Officier de l'Etat-civil
d'Aubonne

D. Bourgeois

N^o 124.

Stauber
Emilie

Le Mardi vingt-trois Octobre mil huit cent quatre-vingt-trois à huit heure et vingt minutes après midi est née à Bes, au quartier de l'Allex-d'Enhaut, Stauber Emilie fil le légitime de François-Henri Stauber (Profession:) charpentier de Hegnau (Zürich) domicilié à Bes et de Louise-Susette née Mages, sa femme de Bes

Inscrit au présent registre le vingt-quatre Octobre mil huit cent quatre-vingt-trois sur la déclaration de François-Henri Stauber, père de l'enfant.

Confirmé après lecture faite :

Henri Stauber

L'officier de l'état civil :

Communiqué à l'Officier de l'Etat-civil
de Volketswil

D. Bourgeois

N^o 125.

Parlier
Henri-Adrien

Le Dimanche vingt-huit Octobre mil huit cent quatre
vingt-trois à — cinq — heures Trente minutes avant midi est né —
à Bez, au quartier de la Scie, café du Raisin —
Parlier Henri-Adrien ————— fils légitime —————
de Henri-Louis Parlier ————— (Profession:) cafetier —————
de Bez ————— domicilié à Bez —————
et de Marie-Henriette née Thomas, sa femme —————
de Lausanne —————

Inscrit au présent registre le vingt-neuf Octobre
mil huit cent quatre-vingt-trois sur la déclaration de Henri-Louis Parlier père de l'enfant.

Confirmé après lecture faite :

Henri Parlier

L'officier de l'état civil :

O. D. Bourgeois

N^o 126.

Sarriau
Rosa-Laure

Le Samedi vingt-sept Octobre mil huit cent quatre
vingt-trois à — cinq — heures — après midi est née —
à Bez (A la Teinture) —————
Sarriau Rosa-Laure ————— fille légitime —————
de Armand Sarriau ————— (Profession:) tourneur —————
de Bazainville (Seine & Oise) domicilié à Bez —————
et de Louise-Fanny née Jaggi, sa femme —————
de G^{te} Steig (Berne) —————

Inscrit au présent registre le vingt-neuf Octobre
mil huit cent quatre-vingt-trois sur la déclaration de Armand Sarriau, père de l'enfant.

Confirmé après lecture faite :

A. Sarriau

L'officier de l'état civil :

Communiqué à la Chancellerie d'Etat
du Canton de Vaud.

O. D. Bourgeois

N^o 127.
Sturzenegger
Jacob

Le Vendredi deux Novembre _____ mil huit cent quatre
vingt-trois à huit _____ heures _____ avant midi est né
à Bes, au quartier du Croix, maison Schwab,
Sturzenegger Jacob _____ fils légitime _____
de Jean-Jacob Sturzenegger (Profession:) maréchal ferrant
de Wälzenhausen (Canton = domicilié à Bes
= d'Appenzell Rhodes-Extérieures)
et de Elise née Dubelbeiss, sa femme _____
de Schinznach, Canton d'Argovie _____

Inscrit au présent registre le trois Novembre _____
mil huit cent quatre-vingt-trois sur la déclaration de Jean-Jacob
Sturzenegger, père de l'enfant. _____

Confirmé après lecture faite :

J. Sturzenegger

L'officier de l'état civil :

Communiqué à l'Officier de l'Etat-civil de = { P. P. Bourgeois }
Wälzenhausen.

N^o 128.
Thaulaz
Marianne Louise

Le Vendredi deux Novembre _____ mil huit cent quatre
vingt-trois à onze _____ heures trente minutes avant midi est né e
à Bes, au quartier du Glarey _____
Thaulaz Marianne Louise _____ fil le légitime _____
de Emile Alois Thaulaz (Profession:) agriculteur
de Bes _____ domicilié à Bes _____
et de Sulie Louise née Richard, sa femme _____
de Ormont-desous, _____

Inscrit au présent registre le trois Novembre _____
mil huit cent quatre-vingt-trois sur la déclaration de Emile
Alois Thaulaz, père de l'enfant. _____

Confirmé après lecture faite :

Emile Thaulaz

L'officier de l'état civil :

P. P. Bourgeois

N° 129.

Annen
Julie-Hélène

Le Dimanche onze Novembre mil huit cent quatre-vingt-trois à six heures après midi est né e
à Chatelvière Bes,
Annen Julie-Hélène file légitime
de Charles-Jacob Annen (Profession:) agriculteur
de Gessenay (Berne) domicilié à Bes
et de Marianne-Julie née Genet, sa femme
de Bes

Inscrit au présent registre le douze Novembre
mil huit cent quatre-vingt-trois sur la déclaration de Charles-
Jacob Annen, père de l'enfant

Confirmé après lecture faite :

Charles Annen

L'officier de l'état civil :

Communiqué à l'Officier de l'Etat-civil de } O. D. Bourgeois Not
Gessenay.

N° 130.

Burion
Charles-François

Le Mardi treize Novembre mil huit cent quatre-vingt-trois à une heure avant midi est né
à Bes, au quartier du Crétel
Burion Charles-François fil légitime
de François-Louis Burion (Profession:) agriculteur
de Blonay domicilié à Bes
et de Jeannette-Françoise-Louise née Magez, sa femme
de Bes

Inscrit au présent registre le quatorze Novembre
mil huit cent quatre-vingt-trois sur la déclaration de François-
Louis Burion, père de l'enfant

Confirmé après lecture faite :

François Burion

L'officier de l'état civil :

Communiqué à l'Officier de l'Etat-civil de } O. D. Bourgeois Not
St. Leger à Blonay

N^o 131.Briède
Charles

Le lundi-douze Novembre mil huit cent quatre-vingt-trois à dis heures quarante-cinq minutes après midi est né à Bes,

Briède Charles fil légitime
de David-Henri Briède (Profession:) agriculteur
de Chateau-d'oes domicilié à Bes
et de Emma née Guillard, sa femme
de Bes

Inscrit au présent registre le quatorze Novembre
mil huit cent quatre-vingt-trois sur la déclaration de David-Henri Briède, père de l'enfant.

Confirmé après lecture faite :

Henri Briède

L'officier de l'état civil :

Communiqué à l'Officier de l'Etat-Civil = D. D. Bourgeois
de Chateau-d'oes

N^o 132.Mayor
Paul

Le Samedi dis-sept Novembre mil huit cent quatre-vingt-trois à cinq heures avant midi est né à Bes, au quartier du Cropt

Mayor Paul fil légitime
de Louis Mayor (Profession:) négociant
de Blanches (Montreux) domicilié à Bes
et de Marie-Louise-Fanny née Liée, sa femme
de Bes

Inscrit au présent registre le dis-neuf Novembre
mil huit cent quatre-vingt-trois sur la déclaration de Louis Mayor, père de l'enfant

Confirmé après lecture faite :

Mayor

L'officier de l'état civil :

Communiqué à l'Etat-Civil de Montreux = D. D. Bourgeois

N^o 133.

Cherix
Berthe.

Le Vendredi vingt-trois Novembre mil huit cent quatre-vingt-trois à une heure avant midi est né e
à Bex, au quartier du Cretel
Cherix Berthe fil légitime
de François-Auguste Cherix (Profession:) agriculteur
de Bex domicilié à Bex
et de Marie née Rapaz, sa femme
de Bex,

Inscrit au présent registre le vingt-quatre Novembre
mil huit cent quatre-vingt-trois sur la déclaration de François-Auguste Cherix, père de l'enfant

Confirmé après lecture faite :

F. Auguste Cherix

L'officier de l'état civil :

O. D. Bourgeois

N^o 134.

Misseliez
Charles-Henri

Le Mercredi vingt-huit Novembre mil huit cent quatre-vingt-trois à trois heures avant midi est né e
à Bex (En Chictres)
Misseliez Charles-Henri fil légitime
de Albert-Louis Misseliez (Profession:) laboureur
de Mex (Canton du Valais) domicilié à Bex
et de Marie née Hützli, sa femme
de Gessenay (Berne),

Inscrit au présent registre le vingt-huit Novembre
mil huit cent quatre-vingt-trois sur la déclaration de Albert-Louis Misseliez, père de l'enfant

Confirmé après lecture faite :

Albert Misseliez

L'officier de l'état civil :

Communiqué à l'Officier de l'état civil de }
St. Maurice (Valais)

O. D. Bourgeois

N^o 135.

Débonnaire
Alexis-Louis

Le Dimanche deux Décembre mil huit cent quatre
vingt-trois à une heure après midi est né
à Bes, à l'Hôtel des Étrangers,
Débonnaire Alexis-Louis fils légitime
de François-Maurice Débonnaire (Profession:) maître d'hôtel
de Saint-Maurice (Salais) domicilié à Bes
et de Marie-Henriette née Bonzon, sa femme
de Ormont-dessous,

Inscrit au présent registre le trois Décembre
mil huit cent quatre-vingt-trois sur la déclaration de François-
Maurice Débonnaire, père de l'enfant.

Confirmé après lecture faite :

Débonnaire Mousie

L'officier de l'état civil :

Communiqué à l'officier de l'État-Civil de }
S^t Maurice

O. P. Bourgeois

N^o 136.

Delarue

Jean-Jacques-Edouard-Marcel

Le lundi trois Décembre mil huit cent quatre
vingt-trois à onze heures avant midi est né
à Bes, au quartier du Cropt
Delarue Jean-Jacques-Edouard-Marcel fils légitime
de Pierre-Joseph-Ignace Delarue (Profession:) tanneur
de Versoix (Genève) domicilié à Bes
et de Amélie née Genet, sa femme
de Bes

Inscrit au présent registre le quatre Décembre
mil huit cent quatre-vingt-trois sur la déclaration de Pierre-Joseph-
Ignace Delarue père de l'enfant.

Confirmé après lecture faite :

Marcel Gendy

L'officier de l'état civil :-

Communiqué à l'officier de l'État-Civil de }
Versoix

O. P. Bourgeois

N^o 127.
Vaudroz
Marthe-Cécile

Le Mercredi cinq Décembre — mil huit cent quatre —
 vingt-trois à trois — heures — avant midi est née
 à Bes (Au Châtel)
 Vaudroz Marthe-Cécile — fille légitime —
 de Louis Vaudroz — (Profession:) agriculteur —
 de Leyzin, — domicilié à Bes —
 et de Marie-Anna née Cheria, sa femme —
 de Bes, —

Inscrit au présent registre le cinq Décembre —
 mil huit cent quatre-vingt-trois — sur la déclaration de Louis —
 Vaudroz, père de l'enfant. —

Confirmé après lecture faite :

Louis Vaudroz

L'officier de l'état civil :

Communiqué à l'officier de l'état civil de { D. D. Bourgeois et al
 Leyzin }

N^o 128.
Bertholet
Jeanne-Julie

Le Mercredi cinq Décembre — mil huit cent quatre —
 vingt-trois à huit — heures — après midi est née
 à La Forêt vierge Bes
 Bertholet Jeanne-Julie — fille légitime —
 de Louis-Félix Bertholet — (Profession:) agriculteur —
 de Rougemont — domicilié à Bes (La Forêt) —
 et de Louise-Sylvie-Fanny-Sophie née Cornioley, sa femme —
 de Cligle —

Inscrit au présent registre le sept Décembre —
 mil huit cent quatre-vingt-trois — sur la déclaration de Frédéric —
 Thiéophile Cornioley, grand-père maternel de l'enfant

Confirmé après lecture faite :

Cornioley père grand-père

L'officier de l'état civil :

Communiqué à l'officier de l'état civil de { D. D. Bourgeois et al
 de Rougemont }

N^o 139.

Chedaux
Louise Emilie

Le Jeudi six Décembre mil huit cent quatre-vingt-trois à onze heures avant midi est née à Lavey

Chedaux Louise Emilie fille légitime de François Vincent Chedaux (Profession:) agriculteur de Lavey-Morcles domicilié à Lavey et de Marie Louise née Ecot, sa femme de Bea

Inscrit au présent registre le sept Décembre mil huit cent quatre-vingt-trois sur la déclaration de Julie Ecot née Staubert, grandmère maternelle de l'enfant

Confirmé après lecture faite :

Julie Ecot

L'officier de l'état civil :

P. D. Bourgeois

N^o 140

Seesser
Emma Eugénie

Le Jeudi six Décembre mil huit cent quatre-vingt-trois à quatre heures après midi est née à Bea, au quartier de Wagelin, maison Yosy,

Seesser Emma Eugénie fille légitime de Charles Auguste Seesser (Profession:) tailleur d'habits de G. Steig près Saanen (Bern) domicilié à Bea et de Adèle Louise née Wärpelin, sa femme de Olon

Inscrit au présent registre le huit Décembre mil huit cent quatre-vingt-trois sur la déclaration de Charles Auguste Seesser, père de l'enfant.

Confirmé après lecture faite :

Charles Seesser

L'officier de l'état civil :

Communiqué à l'officier de l'état-civil
de G. Steig

P. D. Bourgeois

N^o 141.Bastian
Alcis

Le lundi dix Décembre mil huit cent quatre-vingt-trois à une heure avant midi est né à Bes, au quartier de l'Alles-d'embas,
Bastian Alcis fil légitime
 de Henri-Daniel Bastian (Profession:) papetier
 de Lons-le-Saunier (Jura) franc-domicilié à Bes
 et de Susette-Adèle née Mamand, sa femme
 de Ormont-dessus,

à page

Inscrit au présent registre le dix Décembre
 mil huit cent quatre-vingt-trois sur la déclaration de Henri-Daniel Bastian père de l'enfant.

Confirmé après lecture faite :

Bastian Henri

L'officier de l'état civil :

Communiqué un extrait à la Chancellerie
 d'Etat du Canton de Vaud } D. F. Bourgeois

N^o 142.Maire
Marie-Aline

Le Mardi onze Décembre mil huit cent quatre-vingt-trois à sept heures avant midi est née à Bes, au quartier du Glarey
Maire Marie-Aline fil illégitime
 de Aline Louise Maire (Profession:) point
 de Aoste (Savoie) Italic domicilié à Bes
 et de elle-même fille de Joseph-Louis-Gaspard Maire
 de defunte Louise Sylvie née Blarck

Inscrit au présent registre le onze Décembre
 mil huit cent quatre-vingt-trois sur la déclaration de Jules Chapuisod de Saint-Maurice (Valais) domicilié à Bes, fiancé à la mère de l'enfant, lequel se reconnaît en être le père.

Confirmé après lecture faite :

Jules Chapuisod

L'officier de l'état civil :

Communiqué un extrait à la Chancellerie
 d'Etat du Canton de Vaud } D. F. Bourgeois

Par acte de légitimation de ce jour, signé devant l'Officier de l'état civil sous le nom de Chapuisod Jules, de Saint-Maurice (Valais) et son épouse Aline Louise née Maire, dont le mariage a eu lieu ce jour même, ont reconnu : Maire Marie-Aline, comme étant leur enfant légitimée par leur mariage. En conséquence l'enfant Maire Marie-Aline prend le nom de Chapuisod Marie-Aline, fille légitime des susmentionnés. Bes le dix-neuf Janvier mil huit cent huitante quatre. L'Officier de l'état civil : D. F. Bourgeois

Communiqué aux officiers de l'état civil de Saint-Maurice No la Chancellerie d'Etat du Canton de Vaud.

N^o 143.

Freuthardt
Alice-Elisa

Le Mercredi douze Décembre mil huit cent quatre-vingt-trois à deux heures avant midi est né à Bes, au quartier du Glarey, Freuthardt Alice-Elisa fille légitime de Jean-Pierre Freuthardt (Profession:) carrier-scieur de Zweisimmen (Berne) domicilié à Bes et de Mesie née Cretton, sa femme de Martigny-Pâtiaz (Valais)

Inscrit au présent registre le douze Décembre mil huit cent quatre-vingt-trois sur la déclaration de Jean-Pierre Freuthardt, père de l'enfant.

Confirmé après lecture faite :

Freuthardt Jn Pre

L'officier de l'état civil :

Communiqué à l'Officier de l'Etat-civil de Zweisimmen } P. J. Bourgeois

N^o 144.

Littet
Louis

Le Vendredi quatorze Décembre mil huit cent quatre-vingt-trois à neuf heures trente minutes après midi est né à Bes, au quartier du Cropt Littet Louis fils légitime de Emile-Louis Littet (Profession:) menuisier de Ormont-dessous et d'Ellon domicilié à Bes et de Eugénie née Marlétaz, sa femme de Ormont-dessous,

Inscrit au présent registre le quinze Décembre mil huit cent quatre-vingt-trois sur la déclaration de Emile-Louis Littet, père de l'enfant.

Confirmé après lecture faite :

Littet E. L.

L'officier de l'état civil :

Communiqué aux Officiers de l'Etat-civil d'Ormont-dessous et d'Ellon } P. J. Bourgeois

N^o 145.Künz
Charles

Droit de cité.

Une notification de la Chancellerie d'Etat du Canton de Genève, il rétablit que Künz, Charles, indéréci-coûte, a été reçu citoyen genevois réintégré dans la Commune de Plainpalais, le 23 décembre 1925.

Inscrit le 15 octobre 1926
L'officier de l'état civil:
G. Gillard

Le Samedi quinze Décembre mil huit cent quatre-vingt-trois à deux heures avant midi est né à Bes, au quartier des Papeteries
Künz Charles fils légitime
de Auguste Künz (Profession:) papetier
de Esslingen près Egg (Zürich) domicilié à Bes
et de Barbara née Ritter, sa femme
de Marthalen (Zürich).

Inscrit au présent registre le dix-sept Décembre mil huit cent quatre-vingt-trois sur la déclaration de Auguste Künz, père de l'enfant.

Confirmé après lecture faite :

Auguste Künz

L'officier de l'état civil :

Communiqué à l'Officier de l'Etat-civil - d'Egg } O. D. Bourgeois

N^o 146.Moreillon
Henri-François

Le Dimanche seize Décembre mil huit cent quatre-vingt-trois à une heure trente minutes après midi est né aux Plans rive Bes
Moreillon Henri-François fils légitime
de Pierre-François Moreillon (Profession:) agriculteur
de Bes domicilié à Bes (Les Plans)
et de Julie-Camille née Ravy, sa femme
de mêmes lieu et domicile.

Inscrit au présent registre le dix-huit Décembre mil huit cent quatre-vingt-trois sur la déclaration de Pierre-François Moreillon, père de l'enfant.

Confirmé après lecture faite :

François Moreillon

L'officier de l'état civil :

O. D. Bourgeois

N^o 147.
 Lièce
 Fanny

Le Jeudi vingt Décembre _____ mil huit cent quatre-vingt-trois à six _____ heures trente minutes avant midi est née à Bes (à Souvent) _____

Lièce Fanny _____ fil le légitime _____

de Jules François Samuel Lièce (Profession:) agriculteur _____

de Bes _____ domicilié à Bes _____

et de Julie Caroline née Corgiat Bondon, sa femme _____

de Corio (Province de Turin) Italie _____

Inscrit au présent registre le vingt Décembre _____

mil huit cent quatre-vingt-trois sur la déclaration de Jules Lièce, père de l'enfant. _____

Confirmé après lecture faite :

Père Jules _____

L'officier de l'état civil :

J. Bourgeois

N^o 148.
 Exchaquet
 Ruth Madeleine

Le Mercredi dix-neuf Décembre mil huit cent quatre-vingt-trois à onze _____ heures trente minutes après midi est née à Bes (Campagne La Colline) _____

Exchaquet Ruth Madeleine fil le légitime _____

de Théodore Exchaquet (Profession:) Docteur-médecin _____

de Aubonne & de Lompaples domicilié à Bes _____

et de Laure Jeanne Louise Hélène née Malherbe, sa femme _____

de Charvonnay _____

Inscrit au présent registre le vingt Décembre _____

mil huit cent quatre-vingt-trois sur la déclaration de Théodore Exchaquet, père de l'enfant. _____

Confirmé après lecture faite :

T. Exchaquet

L'officier de l'état civil :

Communiqué aux officiers de l'Etat-civil
 d'Aubonne & de La Sarraz } *J. Bourgeois*

N^o 149.
Dufresne
François-Henri

Le Mardi vingt-cinq Décembre mil huit cent quatre
vingt-trois à sept heures quinze minutes après midi est né
à Bes (Au Chatel)

Dufresne François-Henri fil légitime
de François-Edouard Dufresne (Profession:) agriculteur
de Lavey-Morcles domicilié à Bes (Au Chatel)
et de Manette-Julie née Morez, sa femme
de Ormont-dessous,

Inscrit au présent registre le vingt-sept Décembre
mil huit cent quatre-vingt-trois sur la déclaration de François-Edouard Dufresne, père de l'enfant

Confirmé après lecture faite :

Dufresne François

L'officier de l'état civil :

P. D. Bourgeois

N^o 150.
Tanner
fil né mort de
Alphonse

Le Jeudi vingt-sept Décembre mil huit cent quatre
vingt-trois à deux heures _____ après midi est né mort
à Morcles

un enfant du sexe masculin fil légitime
de Alphonse Tanner (Profession:) sommelier
de Lweisimmen (Berne) domicilié à Morcles,
et de Elise née Guillat, sa femme
de Lavey-Morcles,

Inscrit au présent registre le vingt-huit Décembre
mil huit cent quatre-vingt-trois sur la déclaration de Charles Guillat, grandpère maternel de l'enfant né mort.

Confirmé après lecture faite :

Charles Guillat

L'officier de l'état civil :

P. D. Bourgeois

N^o 151.
Genet
François-Julien

Le Dimanche trente Décembre mil huit cent quatre-vingt-trois à une heure trente minutes avant midi est né à Bes, au quartier du Crétel
Genet François-Julien fil^s légitime
de Jules-François Genet (Profession:) charon
de Bes domicilié à Bes
et de Marie-Emma née Légeret, sa femme
de Chesbres

Inscrit au présent registre le trente un Décembre mil huit cent quatre-vingt-trois sur la déclaration de Jules-François Genet père de l'enfant

Confirmé après lecture faite :

Jules Genet

L'officier de l'état civil :

E. D. Bourgeois

N^o
vui: Dup. l. 1. Août 1884
Le Préfet
E. D.

Le numéro 151 à la page 164 mil huit cent est celui de la dernière heure inscription midi est né faite dans l'année 1883.

Les deux doubles du présent registre sont conformes (Profession:)

de ce que nous domicilié à certifions de Bes le 31 Décembre 1883

de L'Officiere de l'Etat-Civil de l'Arrondissement de Bes.

Inscrit au présent registre le E. D. Bourgeois sur la déclaration de mil huit cent



Confirmé après lecture faite :

L'officier de l'état civil :



Un double a été remis le 10 Janvier 1884 à l'autorité Cantonale en exécution de l'article 2 de la loi. L'officier de l'Etat-Civil :

E. D. Bourgeois

N^o 1.
Festaz
Albert

a page

Le Mardi premier Janvier mil huit cent quatre
vingt quatre à neuf heure soixante minutes après midi est né —
à Frenieres rière Bes
Festaz Albert fils légitime
de Philippe Festaz (Profession:) agriculteur
de Bes domicilié à Bes (Frenieres)
et de Rosalie née Moreillon, sa femme
de Bes

Inscrit au présent registre le trois Janvier
mil huit cent quatre-vingt-quatre sur la déclaration de Philippe
Festaz, père de l'enfant

Confirmé après lecture faite :

Philippe Festaz

L'officier de l'état civil :

D. D. Poncelet

N^o 2.
Werron
Jules.

Le Mardi premier Janvier mil huit cent quatre
vingt quatre à onze heure quinze minutes avant midi est né —
à Bes, au quartier du Cropt, maison Schwal
Werron Jules fils naturel
de Anna-Louise Werron (Profession:) tailleuse
de St Etienne (Berne) domiciliée à Bes
et de elle-même fille naturelle
de Anna née Werron femme de Samuel-Friedrich
Annen, tailleur d'habits

Inscrit au présent registre le trois Janvier
mil huit cent quatre-vingt-quatre sur la déclaration de Elise
Schleicher, sage femme patentée à Bes

Confirmé après lecture faite :

Schleicher

L'officier de l'état civil :

Communiqué à l'officier de l'état-civil } D. D. Poncelet
de St Etienne

N^o 3.
Kalbfuss
Constant Olivier

Le Mardi premier Janvier mil huit cent quatre-vingt quatre à trois heures avant midi est né à Bes, au quartier de l'Allex d'en haut
 Kalbfuss Constant Olivier fils légitime de Henri François Kalbfuss (Profession:) charpentier de Sainte Croix domicilié à Bes et de Constance née Wurlod, sa femme de Crmont-dessous.

Inscrit au présent registre le trois Janvier mil huit cent quatre vingt quatre sur la déclaration de Henri François Kalbfuss, père de l'enfant.

Confirmé après lecture faite :

Henri François Kalbfuss
 L'officier de l'état civil : J. Bourgeois
 Communiqué à l'officier de l'Etat civil de Ste Croix

N^o 4
Nicollerat
Emile

Le Samedi cinq Janvier mil huit cent huitante quatre à neuf heures avant midi est né à Lavey
 Nicollerat Emile fils légitime de Jean Abram Nicollerat (Profession:) agriculteur de Bes domicilié à Lavey et de Charlotte Louisa Bath, sa femme de mêmes lieu et domicile.

Inscrit au présent registre le six Janvier mil huit cent quatre vingt quatre sur la déclaration de Louise Bath née Marletaz, grandmère maternelle de l'enfant.

Confirmé après lecture faite :

Louise Bath

L'officier de l'état civil : J. Bourgeois

N^o 5.
Burnier
Louis-Alexis

Le Samedi cinq Janvier — mil huit cent huitante-
 quatre à dix heures dix minutes après midi est né —
 à Bes (Aux Dîvons)

Burnier Louis-Alexis — fil & légitime —
 de François-Alphonse Burnier (Profession:) agriculteur —
 de Rossinières — domicilié à Bes (Aux Dîvons)
 et de Marie-Louise née Bratschi, sa femme
 de Lent (Berne)

Inscrit au présent registre le sept Janvier
 mil huit cent huitante quatre sur la déclaration de François-
 Alphonse Burnier, père de l'enfant

Confirmé après lecture faite :

F. Alphonse Burnier

L'officier de l'état civil :

Communiqué à l'Officier de l'État Civil,
 de Rossinières.

J. D. Bourgeois

N^o 6.
Bocherens
Charles-Henri

Le Samedi douze Janvier — mil huit cent quatre-
 vingt quatre à deux heures — après midi est né —
 à Bes, au quartier du Crêt

Bocherens Charles-Henri — fil & légitime —
 de Charles-Louis Bocherens (Profession:) agriculteur
 de Bes — domicilié à Bes —
 et de Anna-Louise née Borloz, sa femme
 de Crément-dessous,

Inscrit au présent registre le treize Janvier
 mil huit cent huitante quatre sur la déclaration de Charles-
 Louis Bocherens, père de l'enfant

Confirmé après lecture faite :

Bocherens Charles

L'officier de l'état civil :

J. D. Bourgeois

N^o 7.
Schweizmann
André.

Le lundi quatorze janvier mil huit cent huitante
quatre à quatre heures trente minutes avant midi est né
à Bes

Schweizmann André fil. légitime
de François-Michel Schweizmann (Profession:) Instituteur
de Loug domicilié à Bes
et de Marie née Hoffer, sa femme
de Arni (Berne)

Inscrit au présent registre le seize janvier
mil huit cent quatre-vingt quatre sur la déclaration de François-
Michel Schweizmann, père de l'enfant.

Confirmé après lecture faite :

Michel Schweizmann

L'officier de l'état civil :

Communiqué à l'officier de l'Etat civil de } O.D. Bourgeois
Loug

N^o 8.
Jaggi
Emma-Madeleine

Le Vendredi dix-huit janvier mil huit cent huitante
quatre à neuf heures quinze minutes après midi est née
à Bes (En Rond)

Jaggi Emma-Madeleine fil. légitime
de Christian Jaggi (Profession:) agriculteur
de Lenk, Canton de Berne domicilié à Bes
et de Elise-Catherine née Raafstaub, sa femme
de Saanen (Berne)

Inscrit au présent registre le dix-neuf janvier
mil huit cent huitante quatre sur la déclaration de Christian
Jaggi, père de l'enfant.

Confirmé après lecture faite :

Christian Jaggi

L'officier de l'état civil :

Communiqué à l'officier de l'Etat civil de } O.D. Bourgeois
de Lenk

N^o 9.
Cherix
Elisa

Le Mardi vingt-deux Janvier mil huit cent huitante
quatre à deux heures avant midi est née
à Bex, au quartier du Crétel
Cherix Elisa fille légitime
de Louis Cherix (Profession:) agriculteur
de Bex domicilié à Bex
et de Marie-Eloïse née Cottet-Groscole, sa femme
de Saint-Quétral (Jura) France

Inscrit au présent registre le vingt-quatre Janvier
mil huit cent huitante-quatre sur la déclaration de Louis
Cherix, père de l'enfant

Confirmé après lecture faite :

Louis Cherix

L'officier de l'état civil :

P. D. Bourgeois

N^o 10.
Schsrab
Samuel

Le Samedi vingt-six Janvier mil huit cent huitante
quatre à cinq heures après midi est né—
à Bex, au quartier du Crétel
Schsrab Samuel fils légitime
de Jacob Schwab (Profession:) boulangier
de Kerzers, Canton de Fribourg domicilié à Bex
et de Catherine-Elisabeth née Risch, sa femme
de Coire (Grisons)

Inscrit au présent registre le vingt-huit Janvier
mil huit cent huitante-quatre sur la déclaration de Jacob
Schwab, père de l'enfant

Confirmé après lecture faite :

Jacob Schwab

L'officier de l'état civil :

Communiqué à l'officier d'état-civil de }
Kerzers

P. D. Bourgeois

N^o 11.OrozThérédia JosephineLe Samedi deux Février _____ mil huit cent huitante
quatre à quatre heures _____ avant midi est néeà Bez (Au Crétel) _____Oroz Thérédia Josephine _____ fille légitime _____de Germain-Florentin Oroz (Profession:) imprimeur _____de Orsières, Canton du Valais domicilié à Bez _____et de Marie-Célestine-Lydie née Scala, sa femme _____de Chatillon, paroisse de St Pierre (Novarre) Italie _____Inscrit au présent registre le quatre Février _____mil huit cent huitante-quatre sur la déclaration de Germain _____Florentin Oroz, père de l'enfant _____

Confirmé après lecture faite :

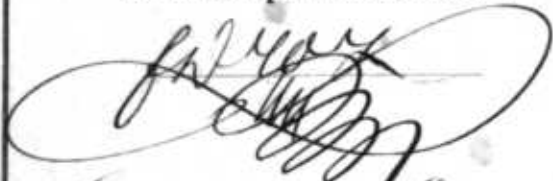

L'officier de l'état civil :

Communiqué à l'officier de l'état civil de
OrsièresD. D. BourgeoisN^o 12.FerrexEugène.Le Samedi deux Février _____ mil huit cent huitante
quatre à huit heures _____ après midi est né _____à Bez (A l'Allez d'embas) _____Ferrex Eugène _____ fils légitime _____de Joseph-Seraphin Ferrex (Profession:) agriculteur _____de Bagnes, Canton du Valais domicilié à Bez _____et de Rosine née Grandchamp, sa femme _____de Luidoux _____L'enfant Ferrex Eugène est le frère jumeau du numéro 13.Inscrit au présent registre le quatre Février _____mil huit cent huitante-quatre sur la déclaration de Joseph _____Seraphin Ferrex, père de l'enfant _____

Confirmé après lecture faite :

Ferret Joseph

L'officier de l'état civil :

Communiqué à l'officier de l'état civil de
BagnesD. D. Bourgeois

N^o 13.
Ferrex
 Emma

Le Samedi deux Février _____ mil huit cent huitante
 - quatre à huit heures trente minutes après midi est née
 à Bes (A l'Alles-d'Embas), _____

Ferrex Emma _____ fil le légitime
 de Joseph-Seraphin Ferrex _____ (Profession:) agriculteur
 de Bagnes, Canton du Valais domicilié à Bes _____
 et de Robine née Grandchamp, sa femme
 de Luidoux _____

L'enfant Ferrex Emma est la sœur jumelle du numéro 12.
 Inscrit au présent registre le quatre Février _____
 mil huit cent huitante quatre sur la déclaration de Joseph-
 Seraphin Ferrex, père de l'enfant _____

Confirmé après lecture faite :

Ferret Joseph

L'officier de l'état civil :

Communiqué à l'officier de l'Etat-civil de } *C. D. Bourgeois*
 - Bagnes }

N^o 14.
Marini
 Paul

Le Mardi cinq Février _____ mil huit cent huitante
 - quatre à quatre heures _____ avant midi est né
 à Bes (A l'Alles-d'Enhaut) _____

Marini Paul _____ fil le légitime
 de Joseph-Mathieu Marini _____ (Profession:) maître-menuisier
 de Tomo-d'Opola (Nevanne) domicilié à Bes _____
 et de Marie-Louise née Piecc, sa femme
 de Bes _____

Inscrit au présent registre le cinq Février _____
 mil huit cent quatre-vingt quatre sur la déclaration de Joseph-
 Mathieu Marini, père de l'enfant _____

Confirmé après lecture faite :

J. Marini

L'officier de l'état civil :

Communiqué à la Chancellerie d'Etat } *C. D. Bourgeois*
 - du Canton de Vaud }

N^o 15.
von Siebenthal
Ernest.

Le Jeudi sept Février _____ mil huit cent huitante
- quatre à onze _____ heure _____ avant midi est né
à Bes, au quartier de la Ruz, _____
von Siebenthal Ernest _____ fils légitime _____
de Guillaume von Siebenthal (Profession:) Sellier _____
de Gessenay (Berne) domicilié à Bes _____
et de Marie Moïse née Morier, sa femme _____
de Château d'oes, _____

Inscrit au présent registre le neuf Février _____
mil huit cent huitante quatre sur la déclaration de Guillaume
von Siebenthal, père de l'enfant, _____

Confirmé après lecture faite :

Wilhelm von Siebenthal

L'officier de l'état civil :

Communiqué à l'Officier de l'Etat-Civil, } *P. D. Bourgeois*
de Gessenay }

N^o 16.
Gallandat
Blanche

Le lundi onze Février _____ mil huit cent huitante
- quatre à onze _____ heure _____ après midi est née
à Bes, maison Festaz, sur la Place _____
Gallandat Blanche _____ fille légitime _____
de Ulysse-Auguste Gallandat (Profession:) Commis négociant _____
de Rovray _____ domicilié à Bes _____
et de Marie-Charlotte née Bärtsch, sa femme _____
de Fribourg, _____

Inscrit au présent registre le treize Février _____
mil huit cent huitante quatre sur la déclaration de Ulysse-
Auguste Gallandat, père de l'enfant, _____

Confirmé après lecture faite :

U. Gallandat

L'officier de l'état civil :

Communiqué à l'Officier de l'Etat-Civil d'Yvonand } *P. D. Bourgeois*

N^o 17.
Veillon
 Marc-François
 a fait

Le lundi dix-huit Février mil huit cent huitante
quatre à cinq heures avant midi est né
 à Bes (Aux Plans)
Veillon Marc-François fil légitime
 de Vincent-Lierre-François Veillon (Profession:) agriculteur
 de Bes domicilié à Bes (Aux Plans)
 et de Louise-Sylvie née Bonzon, sa femme
 de Cumont-dessous,

Inscrit au présent registre le dix-neuf Février
 mil huit cent huitante-quatre sur la déclaration de Vincent-Lierre-François Veillon, père de l'enfant,

Confirmé après lecture faite :

Vincent Veillon

L'officier de l'état civil :

O. D. Bourgeois

N^o 18.
Byrde
 Augusta-Germaine

Le lundi dix-huit Février mil huit cent huitante
quatre à six heures après midi est née
 à Bes (Au Crêt)
Byrde Augusta-Germaine fil légitime
 de Jean-Samuel-Louis Byrde (Profession:) Charpentier
 de Chateau-d'œz domicilié à Bes
 et de Josephine-Antoinette née Falconnat, sa femme
 de Annecy (Haute-Savoie) France

Inscrit au présent registre le dix-neuf Février
 mil huit cent huitante-quatre sur la déclaration de Jean-Samuel-Louis Byrde, père de l'enfant.

Confirmé après lecture faite :

Louis Byrde

L'officier de l'état civil :

O. D. Bourgeois

Communiqué à l'officier de l'état-civil de
Chateau-d'œz

N^o 19.
Borloz
 Henriette-Victorine

Le Dimanche vingt quatre Février mil huit cent huitante quatre à dix heures quarante cinq minutes avant midi est née à Bes, au quartier de l'Allex d'Enhaut,
Borloz Henriette-Victorine fil le légitime
 de **François Henri Borloz** (Profession:) agriculteur
 de **Ormont-desous** domicilié à **Bes**
 et de **Véronique née Dufresne**, sa femme
 de **la Tour (Haute-Savoie) France**

Inscrit au présent registre le vingt cinq Février mil huit cent huitante quatre sur la déclaration de **François-Henri Borloz**, père de l'enfant.

Confirmé après lecture faite :

Borloz Henri

L'officier de l'état civil :

Communiqué à l'Officier de l'Etat-Civil
 de **Ormont-desous** } *P. D. Bourgeois*

N^o 20
Rasy
 Bertha

Le lundi vingt cinq Février mil huit cent huitante quatre à huit heures trente minutes après midi est née à **Frenières** près **Bes**
Rasy Bertha fil le légitime
 de **Isaac-Charles-François Rasy** (Profession:) agriculteur
 de **Bes** domicilié à **Bes (Frenières)**
 et de **Jeanne-Marie-Sophie née Morerod**, sa femme
 de **Ormont-desous**,

Inscrit au présent registre le vingt six Février mil huit cent huitante quatre sur la déclaration de **Isaac-Charles-François Rasy**, père de l'enfant.

Confirmé après lecture faite :

Rasy Charles

L'officier de l'état civil :

P. D. Bourgeois

N^o 21
Rüch
Rosa-Bertha

Le lundi vingt-cinq Février mil huit cent huitante-
 quatre à dix heures avant midi est née
 à Bes (A l'Échaud)
 Rüch Rosa-Bertha fille légitime
 de Charles-Jacob Rüch (Profession:) serrurier
 de Trachselwald (Berne) domicilié à Bes
 et de Bertha née Schittenhelm, sa femme
 de Sainte-Croix

Inscrit au présent registre le vingt-six Février
 mil huit cent huitante-quatre sur la déclaration de Charles-
 Jacob Rüch, père de l'enfant.

Confirmé après lecture faite :

Charles Rüch

L'officier de l'état civil :

Communiqué à l'Officier de l'Etat-Civil
 de Trachselwald

C. D. Bourgeois

N^o 22.
Michaud
Jeanne-Julie-Hélène

Le Mercredi vingt-sept Février mil huit cent huitante-
 quatre à cinq heures avant midi est née
 à Bes
 Michaud Jeanne-Julie-Hélène fille légitime
 de Henri-François Félix Michaud (Profession:) négociant
 de La Sarraz domicilié à Bes
 et de Marie-Elise née Pasche, sa femme
 de Sarey-Morcles et d'Oron,

Inscrit au présent registre le vingt-huit Février
 mil huit cent huitante-quatre sur la déclaration de Henri-Fran-
 çois-Félix Michaud, père de l'enfant.

Confirmé après lecture faite :

H. Michaud

L'officier de l'état civil :

Communiqué à l'Officier de l'Etat-Civil
 de La Sarraz

C. D. Bourgeois

N^o 23.

Würsten
 fils né-mort de
Jean Alfred

Le Vendredi vingt-neuf Février mil huit cent huitante-
 quatre à quatre heures après midi est né mort
 à Bex (La Poste dessus),
 un enfant du sexe masculin fils légitime
 de Jean Alfred Würsten (Profession:) agriculteur
 de Saanen, canton de Berne domicilié à Bex (La Poste dessus)
 et de Marie-Elise née Ravy, sa femme
 de Bex

Inscrit au présent registre le premier Mars
 mil huit cent huitante-quatre sur la déclaration de Jean-
 Alfred Würsten, père de l'enfant né-mort.

Confirmé après lecture faite :

Alfred Würsten

L'officier de l'état civil :

O. D. Bourgeois

N^o 24.

Rüttimann
 Jules-Samuel

Le Mardi quatre Mars mil huit cent huitante-
 quatre à onze heures avant midi est né
 à Bex (L'Allee d'Embod)
 Rüttimann Jules-Samuel fils légitime
 de Jules-Samuel Rüttimann (Profession:) papetier
 de Müssbaumen (Thurgovie) domicilié à Bex
 et de Emilia née Jaggi
 de Recherswil (Soleure)

Inscrit au présent registre le quatre Mars
 mil huit cent huitante-quatre sur la déclaration de Jules-
 Samuel Rüttimann, père de l'enfant.

Confirmé après lecture faite :

Jules Rüttimann

L'officier de l'état civil :

Communiqué à l'Officier de l'Etat-Civil
 de Hiltweilen } O. D. Bourgeois

N^o 25.

Mages
Marie-Cécile

Le Mardi quatre Mars _____ mil huit cent huitante
- quatre à dix _____ heures _____ après midi est née
à Bes (M. Échaud) _____
Mages Marie-Cécile _____ fille légitime _____
de Élie-Auguste Mages (Profession:) cordonnier _____
de Bes _____ domicilié à Bes _____
et de Fanny-Rosalie née Mérinat, sa femme _____
de Ollon _____

Inscrit au présent registre le cinq Mars _____
mil huit cent huitante-quatre sur la déclaration de Élie-Auguste
Mages, père de l'enfant _____

Confirmé après lecture faite :

Auguste Mages Mérinat

L'officier de l'état civil :

P. D. Pourgeois

N^o 26.

Celio
Joseph-Louis

Le lundi trois Mars _____ mil huit cent huitante
- quatre à trois _____ heures _____ avant midi est né _____
à Lavey, où la mère est en séjour depuis trois semaines
Celio Joseph-Louis _____ fils naturel _____
de Carmelina Celio (Profession:) point _____
de Quinto (Tessin) y domicilié actuellement en séjour à Lavey
~~et de~~ elle-même fille de Louis Celio, agriculteur _____
de Caroline née Juri, sa femme _____
les deux domiciliés à Quinto _____

Inscrit au présent registre le cinq Mars _____
mil huit cent huitante-quatre sur la déclaration de Fanny Merle

sage-femme patentée à Bes & de François Echenard
domicilié à Lavey, chez lequel l'enfant
est né. _____
Confirmé après lecture faite : Fanny Merle _____ François Echenard _____

L'officier de l'état civil :

P. D. Pourgeois

Communiqué à l'Officier de l'État-Civil
de Quinto & au Département de Justice & Police

N^o 27.RenaudEdmond-Louis-François

Le mardi quatre Mars _____ mil huit cent huitante-
 quatre à quatre heures vingt minutes avant midi est né -
 à Bes (A la Colonne-Entorse, maison Bocherons),
 Renaud Edmond-Louis-François fils légitime
 de Henri Marc-François Renaud (Profession:) Boulangerie,
 de Saint-Georges _____ domicilié à Bes _____
 et de Jeanne-Henriette née Blanchard, sa femme
 de Terroy, _____

Inscrit au présent registre le six Mars _____
 mil huit cent huitante-quatre sur la déclaration de Henri-Marc-
 François Renaud, père de l'enfant _____

Confirmé après lecture faite :

Henri Renaud

L'officier de l'état civil :

Communiqué à l'Officier de l'Etat-Civil } O.D. Bourgeois
 de Longjumeau }
 de Longjumeau.

N^o 28.LéclardMarie-Louise-Bertha

Le Jeudi treize Mars _____ mil huit cent huitante-
 quatre à dix heures _____ avant midi est née
 à Bes (Campagne-Mont-Chalet) _____
 Léclard Marie-Louise-Bertha fille légitime
 de Constant Léclard _____ (Profession:) vigneron
 de Sully _____ domicilié à Bes _____
 et de Elisabeth née Rothacher, sa femme
 de Blumenstein (Berne) _____

Inscrit au présent registre le quatorze Mars _____
 mil huit cent huitante-quatre sur la déclaration de Constant
 Léclard, père de l'enfant _____

Confirmé après lecture faite :

Constant Léclard

L'officier de l'état civil :

Communiqué à l'Officier de l'Etat-Civil } O.D. Bourgeois
 de Quarrains à Lenthéric }
 de Quarrains à Lenthéric

N^o 29.
Matthey.
Henri-Emile

Le Dimanche seize Mars — mil huit cent huitante-
 quatre — à neuf heures — avant midi est né —
 à Bes (Au Chatel)
 Matthey Henri-Emile — fil & légitime —
 de Jean-Pierre Philippe Matthey (Profession:) agriculteur —
 de Gallorbes (Taud) domicilié à Bes (Au Chatel)
 et de Marie-Mélanie née Coutaz, sa femme —
 de Verossaz (Talais)

Inscrit au présent registre le dix-sept Mars —
 mil huit cent huitante-quatre sur la déclaration de Jean-Pierre-
 Philippe Matthey, père de l'enfant nouveau-né

Confirmé après lecture faite :

Philippe Matthey

L'officier de l'état civil :

Communiqué à l'Officier de l'Etat-civil }
 "de Gallorbes. } P.D. Bourgeois

N^o 30.
Ghisoli
Albert-Jean-Remi

Le Dimanche seize Mars — mil huit cent huitante-
 quatre à huit heures trente minutes après midi est né —
 à Bes (Au Crétel)
 Ghisoli Albert-Jean-Remi — fil & légitime —
 de Barthélémy Ghisoli (Profession:) serrurier —
 de Calasca Demodesola ^{Italie} domicilié à Bes
 et de Josephine Delphine née Monta, sa femme —
 de Roasio (Vercelli - Novare) Italie

Inscrit au présent registre le dix-sept Mars —
 mil huit cent huitante-quatre sur la déclaration de Barthélémy
 Ghisoli, père de l'enfant

Confirmé après lecture faite :

Ghisoli Barthélémy

L'officier de l'état civil :

Communiqué un extrait à la Chancellerie }
 "d'Etat du Canton de Taud. } P.D. Bourgeois

N^o 31.Mages
Henri

Le Dimanche seize Mars mil huit cent huitante
- quatre à deux heures avant midi est né -
à Bes (Au Crétel)
Mages Henri fil & légitime
de Gabriel Auguste Mages (Profession:) agriculteur
de Bes domicilié à Bes
et de Emma-Lélie née Michaud, sa femme
de Bes et de La Savaz

Inscrit au présent registre le dix-sept Mars
mil huit cent huitante-quatre sur la déclaration de Gabriel-
Auguste Mages, père de l'enfant.

Confirmé après lecture faite :

Gabriel Mages

L'officier de l'état civil :

D. Bourgeois

N^o 32.Echenard
Alice-Nancy

Le Mercredi dix-neuf Mars mil huit cent huitante
- quatre à dix heures après midi est née
à Bes (En Hagelin)
Echenard Alice-Nancy fille légitime
de Jean-David-François Echenard (Profession:) agriculteur
de Crumont-dessous domicilié à Bes
et de Marianne-Adèle née Martin, sa femme
de Froideville

Inscrit au présent registre le vingt Mars
mil huit cent huitante-quatre sur la déclaration de Jean-David-
François Echenard, père de l'enfant.

Confirmé après lecture faite :

Echenard François

L'officier de l'état civil :

Communiqué à l'Officier de l'Etat-Civil
d'Crumont-dessous. } D. Bourgeois

N^o 33
Bocherens
Auguste

Le Jeudi vingt Mars mil huit cent quatre-vingt
- quatre à huit heures trente minutes après midi est né
à Bez, à l'Hotel-pension Crochet,
Bocherens Auguste fil légitime
de Jules-Henri-Louis Bocherens (Profession:) negociant
de Bez domicilié à Bez
et de Hélène née Oyes, sa femme
de Bez

Inscrit au présent registre le vingt-deux Mars
mil huit cent huitante-quatre sur la déclaration de Jules-Henri-
Louis Bocherens, père de l'enfant

Confirmé après lecture faite :

J. Bocherens

L'officier de l'état civil :

P. Bourgeois

N^o 34.
Schurmann
Jules.

Le Dimanche vingt-trois Mars mil huit cent huitante-
quatre à huit heures d' après midi est né
à Bez (Maison dite des Dürr)
Schurmann Jules fil légitime
de Henri Schurmann (Profession:) cocher
de Port-Talais domicilié à Bez
et de Henriette née Léchère, sa femme
de la Tour-de-Leitz,

Inscrit au présent registre le vingt-cinq Mars
mil huit cent huitante-quatre sur la déclaration de Fanny
Merle, sage-femme patentée à Bez, procédant au nom du père
de l'enfant, absent du pays.

Confirmé après lecture faite :

Fanny Merle

L'officier de l'état civil :

Communiqué à l'officier de l'Etat-civil de Port-Talais } P. Bourgeois

N^o 35.
Rappaz
Hélène

Le lundi vingt quatre Mars mil huit cent huitante
quatre à huit heures après midi est née
à Bes (A l'Alles d'Enhaut)

Rappaz Hélène fil le légitime
de Joseph Rappaz (Profession:) agriculteur
de Evionnaz (Valais) domicilié à Bes
et de Julie née Biolarz, sa femme
de Saxon (Valais)

L'enfant Rappaz Hélène est la sœur jumelle du Numéro 36.
Inscrit au présent registre le vingt cinq Mars
mil huit cent huitante quatre sur la déclaration de Joseph
Rappaz, père de l'enfant.

Confirmé après lecture faite :

Rappaz

L'officier de l'état civil :

Communiqué à l'Officier de l'Etat Civil
d'Evionnaz

O. D. Bourgeois

N^o 36.
Rappaz
Rose

Le lundi vingt quatre Mars mil huit cent huitante
quatre à huit heures dix minutes après midi est née
à Bes (A l'Alles d'Enhaut)

Rappaz Rose fil le légitime
de Joseph Rappaz (Profession:) agriculteur
de Evionnaz (Valais) domicilié à Bes
et de Julie née Biolarz, sa femme
de Saxon (Valais)

L'enfant Rappaz Rose est la sœur jumelle du N^o 35
Inscrit au présent registre le vingt cinq Mars
mil huit cent huitante quatre sur la déclaration de Joseph
Rappaz, père de l'enfant.

Confirmé après lecture faite :

Rappaz

L'officier de l'état civil :

Communiqué à l'Officier de l'Etat Civil
d'Evionnaz

O. D. Bourgeois

N^o 37.
 Stauber
 Paul.

a payé

Le Jeudi vingt-sept Mars mil huit cent huitante-
 quatre à deux heures après midi est né
 à Bes (Au Suisse)

Stauber Paul fil légitime
 de François Stauber (Profession:) agriculteur
 de Hegnau (Canton de Zurich) domicilié à Bes (Au Suisse)
 et de Anne-Marie née Claret, sa femme
 de Tallorcines (Haute-Savoie) France

Inscrit au présent registre le vingt-sept Mars
 mil huit cent huitante-quatre sur la déclaration de François
 Stauber, père de l'enfant.

Confirmé après lecture faite :

François Stauber

L'officier de l'état civil :

Communiqué à l'Officier de l'Etat-Civil de Talkehowil } J. D. Bourgeois

N^o 38.
 Petitpierre
 fille née morte de
 Charles-Auguste

Le Jeudi vingt-sept Mars mil huit cent huitante-
 quatre à quatre heures trente minutes après midi est né mort
 à Bes (à la Gare)

un enfant du sexe féminin fil légitime
 de Charles-Auguste Petitpierre (Profession:) Employé au chemin de fer
 de Veuchatel & Courvet domicilié à Bes
 et de Marie-Rosalie née Mages, sa femme
 de Bes

Inscrit au présent registre le vingt-huit Mars
 mil huit cent huitante-quatre sur la déclaration de Charles-
 Auguste Petitpierre, père de l'enfant né mort.

Confirmé après lecture faite :

Petitpierre

L'officier de l'état civil :

J. D. Bourgeois

N^o 39.

Bussot
Eugène Samuel

Le Jeudi vingt-sept Mars mil huit cent huitante-
quatre à cinq heures après midi est né
à Bes (Aux Devens)
Bussot Eugène Samuel fils légitime
de César-Philippe Bussot (Profession:) agriculteur
de Crmont-dessus domicilié à Bes (Aux Devens)
et de Henriette-Virginie née Rouge, sa femme
de Sigle

Inscrit au présent registre le vingt-neuf Mars
mil huit cent huitante-quatre sur la déclaration de César-
Philippe Bussot, père de l'enfant

Confirmé après lecture faite :

César Bussot

L'officier de l'état civil :

Communiqué à l'Officier de l'Etat-Civil
d'Ormont-dessus } P. Bourgeois

N^o 40.

Littel
Elise-Marguerite

Le Vendredi vingt-huit Mars mil huit cent huitante-
quatre à une heure trente minutes après midi est née
à Lavey-les-Bains
Littel Elise-Marguerite fille légitime
de François-Aimé Littel (Profession:) gypseur
de Crmont-dessus domicilié à Lavey-ls-Bains,
et de Marie-Louisa née Lächler, sa femme
de Eschenbach (St-Gall)

Inscrit au présent registre le vingt-neuf Mars
mil huit cent huitante-quatre sur la déclaration de François-
Aimé Littel, père de l'enfant.

Confirmé après lecture faite :

Aimé Littel

L'officier de l'état civil :

Communiqué à l'Officier de l'Etat-Civil
d'Ormont-dessus } P. Bourgeois

N^o 41.
Pieri
 fille née morte
 de Jean.

Le lundi trente et un Mars mil huit cent huitante
quatre à onze heures avant midi est né-mort
 à Bes (La Scie, au Café des Alpes)
 un enfant du sexe féminin fil légitime
 de Jean Pieri (Profession:) charron
 de Obervyl (S. Simmenthal), domicilié à Bes
 et de Marie-Julie née Murisier, sa femme
 de Bes

Inscrit au présent registre le premier Avril
 mil huit cent huitante-quatre sur la déclaration de Jean
Pieri, père de l'enfant né-mort.

Confirmé après lecture faite :

Jean Pieri

L'officier de l'état civil :

J. D. Rouxjean

N^o 42.
Moreillon
Emile

Le Vendredi onze Avril mil huit cent huitante
quatre à huit heures trente minutes avant midi est né—
 à aux Plans rière Bes
Moreillon Emile fil légitime
 de Jean-François Moreillon (Profession:) agriculteur
 de Bes domicilié à Bes (aux Plans)
 et de Emma née Estoppey, sa femme
 de Frey

Inscrit au présent registre le douze Avril
 mil huit cent huitante-quatre sur la déclaration de Jean
François Moreillon, père de l'enfant.

Confirmé après lecture faite :

François Moreillon Estoppey

L'officier de l'état civil :

J. D. Rouxjean

N^o 43.
Ruchet
Marie-Louise

9

Le Vendredi onze Avril mil huit cent huitante
quatre à dis heure s avant midi est née
à La Losse-dessus rière Bes,
Ruchet Marie-Louise fille légitime
de Pierre-François Ruchet (Profession:) agriculteur
de Bes, domicilié à Bes (La Losse-dessus)
et de Marie-Louise née Lottier, sa femme
de Bes

Inscrit au présent registre le douze Avril
mil huit cent huitante-quatre sur la déclaration de Pierre-
François Ruchet, père de l'enfant.

Confirmé après lecture faite :

P. f. Ruchet

L'officier de l'état civil :

O. D. Bourgeois

N^o 44.
Vetten
Rosine-Marguerite

9

Le Samedi dix-neuf Avril mil huit cent huitante
quatre à onze heure s avant midi est née
à Bes (Au Glarey)
Vetten Rosine-Marguerite fille légitime
de François-Emile Vetten (Profession:) agriculteur
de Gessenay (Berne) domicilié à Bes,
et de Adèle née Fause, sa femme,
de Leyzin & d'Ormont-dessous,

Inscrit au présent registre le vingt & un Avril
mil huit cent huitante-quatre sur la déclaration de François-
Emile Vetten, père de l'enfant, & sur le vu de son
extrait de mariage.

Confirmé après lecture faite :

Emile Vetten

L'officier de l'état civil :

Communiqué à l'Officier de l'Etat-Civil
de Gessenay } O. D. Bourgeois

N^o 45.Schmidly
Marie-Catherine-Thérèseapp. de Soubourg

D

Le Jeudi vingt-quatre Avril mil huit cent huitante-
quatre à une heure avant midi est né e
à Soubourg près Bes (Campagne Comte)
Schmidly Marie-Catherine-Thérèse fille naturelle
de Marie Philomène Schmidly (Profession:) point
de Speicher (Appenzell) domicilié à Bes
~~et de~~ elle-même fille de Jean Schmidly, décédé, et
de Elisabeth née Eurenbold, sa veuve, domiciliée
à Chameson

Inscrit au présent registre le vingt-cinq Avril
mil huit cent huitante-quatre sur la déclaration de Judith Roux
Sage femme patentée à Bes, et sur le vu de l'extrait de
naissance de la mère.

Confirmé après lecture faite :

Judith Roux

L'officier de l'état civil :

Communiqué à l'Officier de l'Etat-civil
de Speicher } O. D. Bourgeois

N^o 46.Letter
Louise

D

Le Samedi vingt-six Avril mil huit cent huitante-
quatre à une heure avant midi est née
à Lavey
Letter Louise fille légitime
de Paul Letter (Profession:) agriculteur
de Lavey-Morcles domicilié à Lavey
et de Marie-Julie née Guillat, sa femme
de même lieu et domicile

Inscrit au présent registre le vingt-six Avril
mil huit cent huitante-quatre sur la déclaration de Paul Letter,
père de l'enfant.

Confirmé après lecture faite :

P. Letter

L'officier de l'état civil :

O. D. Bourgeois

N^o 47.
Dupertuis
Louise-Elise

D.

Le Samedi vingt-six Avril mil huit cent huitante-
quatre à onze heures avant midi est née
à Bes (Au Garey)
Dupertuis Louise-Elise fil le légitime
de Isaac-François Dupertuis (Profession:) agriculteur
de Bes & d'Erment-dessous domicilié à Bes
et de Rose-Elise née Papaz, sa femme
de Bes

Inscrit au présent registre le vingt-huit Avril
mil huit cent huitante-quatre sur la déclaration de Isaac
François Dupertuis père de l'enfant, & sur le vu de son
extrait de mariage.

Confirmé après lecture faite :

Isaac Dupertuis

L'officier de l'état civil :

Communiqué à l'Officier de l'Etat-Civil } O. J. Bourgeois
d'Erment-dessous }

N^o 48.
Schmidt
Adolphe

a page

D.

Le Dimanche vingt-sept Avril mil huit cent huitante-
quatre à quatre heures avant midi est né
à Bes (L'Alles-d'Embas)
Schmidt Adolphe fil le légitime
de Meinrad-Bénédict Schmidt (Profession:) laboureur
de Luc, Canton du Valais, domicilié à Bes
et de Anne-Marie-Angélique née Revilloud,
de Sierre, Canton du Valais,

Inscrit au présent registre le vingt-huit Avril
mil huit cent huitante-quatre sur la déclaration de Meinrad-
Bénédict Schmidt, père de l'enfant

Confirmé après lecture faite :

Meinrad Schmidt

L'officier de l'état civil :

Communiqué à l'Officier de l'Etat-Civil } O. J. Bourgeois
de Luc (Valais) }

N^o 49.
 Mathieu
 Marie-Louise

D.

Le Mardi vingt-neuf Avril mil huit cent huitante
 quatre à une heure trente minutes avant midi est né
 à Bes (à l'elles d'Embas)

Mathieu Marie-Louise fil le légitime
 de Antoine Alfred Mathieu (Profession:) agriculteur
 de Émarèse (Province de Turin) Italie domicilié à Bes
 et de Marie-Josephine née Daves, sa femme
 de Massenges, Canton du Valais

Inscrit au présent registre le vingt-neuf Avril
 mil huit cent huitante quatre sur la déclaration de Antoine
 Alfred Mathieu père de l'enfant

Confirmé après lecture faite :

Mathieu Alfred

L'officier de l'état civil :

Communiqué à la Chancellerie d'État }
 " du Canton de Valais } O.D. Bourgeois

N^o 50.
 Vaudroz
 Marcel

a page

D.

Le Jeudi premier Mai mil huit cent huitante
 quatre à neuf heure trente minutes après midi est né
 à Bes, au quartier de Hagelin

Vaudroz Marcel fil le légitime
 de Charles Vaudroz (Profession:) boulanger
 de Leysin domicilié à Bes
 et de Louise-Hélène-Éléonore née Jequier, sa femme
 de Genève

Inscrit au présent registre le trois Mai
 mil huit cent huitante quatre sur la déclaration de Charles
 Vaudroz, père de l'enfant

Confirmé après lecture faite :

Charles Vaudroz

L'officier de l'état civil :

Communiqué à l'officier de l'état-civil }
 " de Leysin } O.D. Bourgeois

N^o 51.Moreillon.
Charles-Édouard-Julien

Moreillon Charles-Édouard-Julien

D.

Le Jeudi premier Mai _____ mil huit cent huitante-
quatre à dix heures trente minutes après midi est né
à Bes (A. Bornuit)Moreillon Charles-Édouard-Julien fil ^s légitime
de Émile-Gabriel-Eugène Moreillon (Profession :) agriculteur
de Bes _____ domicilié à Bes _____
et de Jeanne-Elise née Rapaz, sa femme
de Bes _____Inscrit au présent registre le trois Mai _____
mil huit cent huitante-quatre sur la déclaration de Elise Schlei-
cher, saq femme patentée à Bes, à défaut du père qui est
malade.

Confirmé après lecture faite :

Schleicher

L'officier de l'état civil :

*P. Bourgeois*N^o 52.Dupertuis
Susanne-Marie

Dupertuis

D.

Le Dimanche quatre Mai _____ mil huit cent huitante-
quatre à six heures _____ après midi est née
à Bes (A. Llan),Dupertuis Susanne-Marie fil ^{le} légitime
de Jean-François Dupertuis (Profession :) agriculteur
de Crumont-dessous _____ domicilié à Bes _____
et de Saline née Chéris, sa femme
de Bes _____Inscrit au présent registre le cinq Mai _____
mil huit cent huitante-quatre sur la déclaration de Jean-François
Dupertuis, père de l'enfant.

Confirmé après lecture faite :

François Dupertuis

L'officier de l'état civil :

Communiqué à l'Officier de l'état civil
d'Crumont-dessous.*P. Bourgeois*

N^o 53.
Crosset
 Elise-Marie-Julie

a par
 D.

Le Mercredi sept Mai mil huit cent huitante
 quatre à six heures après midi est née
 à Bes (A la Saie)
 Crosset Elise-Marie-Julie fil le légitime
 de Jean-François-Adolphe Crosset (Profession:) maréchal
 de Olon et de Bes domicilié à Bes
 et de Marie née Bocherens, sa femme
 de Bes

Inscrit au présent registre le huit Mai
 mil huit cent huitante-quatre sur la déclaration de Jean-François-
 Adolphe Crosset, père de l'enfant

Confirmé après lecture faite :

A. Crosset

L'officier de l'état civil :

Communiqué à l'Officier de l'Etat-Civil de Olon } *J. Bourgeois*
 de Olon

N^o 54.
Lardon
 Clara

a par
 D.

Le Vendredi neuf Mai mil huit cent huitante
 quatre à deux heures avant midi est née
 à Lavey
 Lardon Clara fil le légitime
 de Alexandre Lardon (Profession:) agriculteur
 de Saicourt, Canton de Berne domicilié à Lavey
 et de Marie née Pénéréaz, sa femme
 de Chardonne

Inscrit au présent registre le neuf Mai
 mil huit cent huitante-quatre sur la déclaration de Alexandre
 Lardon, père de l'enfant

Confirmé après lecture faite :

Lardon Vincent

L'officier de l'état civil :

Communiqué à l'Officier de l'Etat-Civil de Cavannes } *J. Bourgeois*
 de Cavannes

N^o 55.
Darbelay
Elise Emma

Le Vendredi neuf Mai mil huit cent huitante
quatre à douze heures du jour soit midi est né e
à Bez, au quartier du Crotel
Darbelay Elise Emma fil le légitime
de Maurice-Joseph Darbelay (Profession:) journalier
de Liddes, Canton du Valais domicilié à Bez
et de Marquerite née Lièce, sa femme
de Bez

Inscrit au présent registre le dix Mai
mil huit cent huitante-quatre sur la déclaration de Maurice-
Joseph Darbelay, père de l'enfant, porteur de l'extract
de son mariage

Confirmé après lecture faite :

Darbelay Josph.

L'officier de l'état civil :

Communiqué à l'Officier de l'Etat-Civil
de Liddes : P. Bourgeois

N^o 56.
Küenzi
Charles Otto

Le Dimanche onze Mai mil huit cent huitante
quatre à quatre heures avant midi est né -
à Bez (A l'Echaud)
Küenzi Charles-Otto fil le légitime
de François-Adolphe Küenzi (Profession:) boulangier
de Cerlier, Canton de Berne domicilié à Bez
et de Rosine née Imere, sa femme
de Neureville, Canton de Berne

Inscrit au présent registre le treize Mai
mil huit cent huitante-quatre sur la déclaration de François-
Adolphe Küenzi, père de l'enfant

Confirmé après lecture faite :

Ad. Küenzi

L'officier de l'état civil :

Communiqué à l'Officier de l'Etat-Civil
de Erlach : P. Bourgeois

N^o 57.
Delseechio
 Charles.

Naturalisation.
 Suivant lettre de bourgeoisie instrumentée par Félix Faillard à Bes, le 3 juin 1892, visée par le Conseil d'Etat le 21 du même mois, François Eusèbe Delseechio, de femme et de cinq enfants ont été admis au nombre des bourgeois de la Commune de Bes.
 Inscrit le 5 septembre 1901 sur avis du Préfet de la Justice et Police N^o 5331.
 L'Officier de l'état civil:
 Faillard
 Communiqué

Le lundi douze Mai mil huit cent huitante quatre à sept heures après midi est né

à Bes, au quartier de Villaz

Delseechio Charles fil légitime

de François Eusèbe Delseechio (Profession:) peintre gypseur

de Vintebbio (Novare) Italie domicilié à Bes,

et de Louise née Kalbfuss, sa femme

de Sainte-Croix

Inscrit au présent registre le treize Mai

mil huit cent huitante quatre sur la déclaration de François

Eusèbe Delseechio, père de l'enfant

Confirmé après lecture faite :

François Delseechio

L'officier de l'état civil :

P. Bourgeois

Communiqué à la Chancellerie d'Etat du
 Canton de Vaud

N^o 58.
Thomas
Charles Aimé

Par acte de légitimation de ce jour, signé devant l'Officier de l'état civil soussigné, Cuendet Louis-Althuc, cor-dennier, de Sainte-Croix, domicilié à Bes, et son épouse Marie née Thomas, blanchisseuse, de Bes et domiciliée, dont le mariage a eu lieu aujourd'hui même, ont reconnu Thomas Charles Aimé, comme étant leur enfant légitime par leur mariage.
 En conséquence l'enfant Thomas Charles Aimé prend le nom de Cuendet Charles Aimé, fils légitime des susnommés.
 Bes le vingt-trois août mil huit cent quatre-vingt-quatre.
 L'Officier de l'état civil:
P. Bourgeois

Le Dimanche onze Mai mil huit cent huitante

quatre à quatre heures après midi est né

à Bes (du Caroz)

Thomas Charles Aimé fil illégitime

de Marie Thomas (Profession:) blanchisseuse

de Bes domicilié à Bes

et de elle-même fille naturelle de Marianne Elisa

de née Thomas

Inscrit au présent registre le treize Mai

mil huit cent huitante quatre sur la déclaration de Judith Roux

sagefemme patentée à Bes

Confirmé après lecture faite :

Judith Roux

L'officier de l'état civil :

P. Bourgeois

Communiqué à l'Officier de l'état-civil de Sainte-Croix.

N^o 59.
Saussaz
Jeanne-Fanny

D.

Le Samedi dix Mai _____ mil huit cent huitante
 quatre à une _____ heure quarante minutes après midi est né e
 à Bex (En Trenoud) _____
 Saussaz Jeanne-Fanny _____ fille légitime _____
 de Jean Saussaz _____ (Profession:) agriculteur
 de Ollon _____ domicilié à Bex _____
 et de Rose-Marie née Haldy, sa femme
 de Chatelet, canton de Berne _____

Inscrit au présent registre le quatorze Mai _____
 mil huit cent huitante quatre sur la déclaration de Jean
 Saussaz, père de l'enfant. _____

Confirmé après lecture faite :

J. Saussaz
 3

L'officier de l'état civil :

Communiqué à l'Officier de l'état civil } O.D. Bourgeois not
 d'Ollon. }

N^o 60.
Corgiat-Bondon
Nancy-Louise

D.

Le Jeudi quinze Mai _____ mil huit cent huitante
 quatre à cinq _____ heure _____ après midi est né e
 à Bex (Au Cropt) _____
 Corgiat-Bondon Nancy-Louise _____ fille légitime _____
 de Henri-Joseph Corgiat-Bondon (Profession:) gypseur-peintre
 de Corio (Turin) Italie domicilié à Bex _____
 et de Lucie-Angeline née Dupertuis, sa femme
 de Crmont-dessous _____

Inscrit au présent registre le seize Mai _____
 mil huit cent huitante quatre sur la déclaration de Henri-
 Joseph Corgiat-Bondon, père de l'enfant. _____

Confirmé après lecture faite :

Corgiat Henri

L'officier de l'état civil :

Communiqué à la Chancellerie d'état } O.D. Bourgeois not
 du Canton de Vaud. }

N^o 61.
Asiolat
Jeanne-Louise
 9

Le Samedi dix-sept Mai mil huit cent huitante quatre à douze heures trente minutes avant midi est né à Bes (maison de la Poste)
Asiolat Jeanne-Louise fille légitime de Jean-Frédéric Asiolat (Profession:) plâtrier de Ormont-dessous domicilié à Bes avant à Lyon et de Elise-Louise-Marie née Kalbfuss, sa femme de Sainte-Croix

Inscrit au présent registre le dix-sept Mai mil huit cent huitante quatre sur la déclaration de Jean-Frédéric Asiolat, père de l'enfant, porteur de son «extrait de mariage»
 Confirmé après lecture faite :
J. Asiolat

L'officier de l'état civil :
P. Bourgeois
 Communiqué à l'Officier de l'Etat-Civil de Ormont-dessous

N^o 62.
Zahnd
Albert-Jean
 9

Le Samedi dix-sept Mai mil huit cent huitante quatre à sept heures trente minutes avant midi est né à Bes (Au Cropt)
Zahnd Albert-Jean fils légitime de Jean Zahnd (Profession:) jardinier de Rüscheegg (Berne) domicilié à Bes et de Agathe née Müller, sa femme de Hausen près Massenbach (Wurtemberg)

Inscrit au présent registre le dix-neuf Mai mil huit cent huitante quatre sur la déclaration de Jean Zahnd père de l'enfant.
 Confirmé après lecture faite :
Jean Zahnd.

L'officier de l'état civil :
P. Bourgeois
 Communiqué à l'Officier de l'Etat-Civil de Rüscheegg

N^o 63
Bourgeois
Paul

9

Le lundi dix-neuf Mai _____ mil huit cent huitante-
quatre à six heures trente minutes après midi est né -
à Bes (A la Teinture) _____

Bourgeois Paul _____ fil légitime _____
de Charles Bourgeois _____ (Profession:) Inspecteur-forestier
de Bes _____ domicilié à Bes _____
et de Sophie dite Elisa née Chamorel, sa femme
de Olon _____

Inscrit au présent registre le vingt Mai _____
mil huit cent huitante-quatre sur la déclaration de Charles
Bourgeois, père de l'enfant. _____

Confirmé après lecture faite :

Bourgeois Ch^r

L'officier de l'état civil :

P. D. Bourgeois

N^o 64
Küssler
Jean-Charles-Paul

9

Le Samedi vingt-quatre Mai _____ mil huit cent huitante-
quatre à deux heures _____ avant midi est né -
à Bes, au Grand Hôtel des Salines _____

Küssler Jean-Charles-Paul _____ fil légitime _____
de Moïse-Jean-Frédéric Küssler (Profession:) maître d'Hôtel
de Tribourg et de Martigny domicilié à Bes _____
et de Pauline-Marthe-Claire-Valentine née Raty, sa femme
de Laradou (Bouches du Rhône) France _____

Inscrit au présent registre le vingt-quatre Mai _____
mil huit cent huitante-quatre sur la déclaration de Moïse-Jean-
Frédéric Küssler, père de l'enfant. _____

Confirmé après lecture faite :

Küssler

L'officier de l'état civil :

Communiqué aux officiers de l'état-civil
de Tribourg & de Martigny } P. D. Bourgeois

N^o 65.

ISOZ

Henriette Louise

D.

Le Samedi vingt quatre Mai mil huit cent huitante quatre à une heure après midi est née

à Bes (Au Glarey)

ISOZ Henriette Louise fil le légitime

de Jean Marc ISOZ (Profession:) agriculteur

de Bes domicilié à Bes

et de Henriette Marie Charlotte née Leopold, sa femme

de Echichens

Inscrit au présent registre le vingt sept Mai

mil huit cent huitante quatre sur la déclaration de Jean Marc

ISOZ, père de l'enfant.

Confirmé après lecture faite :

Marc ISOZ

L'officier de l'état civil :

B. D. Bourgeois

N^o 66.

Baud

Anna Juliette

D.

Le Vendredi trente Mai mil huit cent huitante

quatre à onze heures avant midi est née

à Bes (A Cotterd)

Baud Anna Juliette fil le légitime & posthume

de Henri Frédéric Samuel Baud (Profession:) mécanicien

de Bes décédé domicilié à Cortaillod (Neuchâtel)

le vingt neuf décembre mil huit cent quatre vingt trois

et de Marie née Schwander, sa veuve

de Lys (Berne) domiciliée à Bes

Inscrit au présent registre le trente & un Mai

mil huit cent huitante quatre sur la déclaration de Fanny Mecke,

sage femme patentée à Bes, qui a assisté à l'accouchement.

Confirmé après lecture faite :

Fanny Mecke

L'officier de l'état civil :

B. D. Bourgeois

N^o 67.
Isroz
Aline Charlotte

Le lundi deux juin _____ mil huit cent huitante-
- quatre à douze heures du soir, soit minuit après midi est né e
à Bes (du Glarey) _____
Isroz Aline Charlotte _____ fil le légitime _____
de Jean-Louis Isroz _____ (Profession:) cordonnier _____
de Bes _____ domicilié à Bes _____
et de Barbe-Marie née Liller, sa femme _____
de Traroman (Fribourg) _____

Inscrit au présent registre le quatre juin _____
mil huit cent huitante-quatre _____ sur la déclaration de Jean-Louis
Isroz, père de l'enfant. _____

Confirmé après lecture faite :

Louis Isroz

L'officier de l'état civil :

O. D. Bourgeois

N^o 68.
Thoret
Maurice

Le Mardi trois juin _____ mil huit cent huitante-
- quatre à cinq heures _____ après midi est né _____
à Bes, maison de la poste, _____
Thoret Maurice _____ fil le légitime _____
de Jaques-Joseph Thoret _____ (Profession:) journalier _____
de Chamoson (Valais) domicilié à Bes _____
et de Euphrosine-Justine née Lang, sa femme _____
de Bagnes (Valais) _____

Inscrit au présent registre le cinq juin _____
mil huit cent huitante-quatre _____ sur la déclaration de Jaques-Joseph
Thoret, père de l'enfant _____

Confirmé après lecture faite :

Le déclarant ne sachant pas écrire
pour signer a apposé sa marque
habituelle qui est une croix.

Communiqué à l'Officier de l'Etat-Civil &
de Chamoson

L'officier de l'état civil :

O. D. Bourgeois

N^o 69.
Cherix
Henri-Gabriel

Le Mercredi quatre Juin _____ mil huit cent huitante
 - quatre à quatre heures _____ après midi est né -
 à Bes, au Croix, _____
 Cherix Henri-Gabriel _____ fils légitime _____
 de Abram-Gabriel Cherix (Profession:) armurier _____
 de Bes, _____ domicilié à Bes, _____
 et de Louise-Julie née Matther, sa femme _____
 de Laverne _____

Inscrit au présent registre le cinq Juin _____
 mil huit cent huitante-quatre sur la déclaration de Abram-
 Gabriel Cherix père de l'enfant. _____

Confirmé après lecture faite :

Cherix

L'officier de l'état civil :

P. D. Bourgeois

N^o 70.
Moreillon
Fernand-Albert

Le Vendredi six Juin _____ mil huit cent huitante
 - quatre à sept heures _____ après midi est né -
 à Bes (A. Frienières), _____
 Moreillon Fernand-Albert _____ fils légitime _____
 de Gabriel-Henri Moreillon (Profession:) agriculteur _____
 de Bes, _____ domicilié à Bes (A. Frienières) _____
 et de Jenny-Anna née Bernard, sa femme _____
 de Bes, _____

Inscrit au présent registre le sept Juin _____
 mil huit cent huitante-quatre sur la déclaration de Gabriel-
 Henri Moreillon, père de l'enfant. _____

Confirmé après lecture faite :

Henri Gabriel Moreillon

L'officier de l'état civil :

P. D. Bourgeois

N^o 71.
Morcillon
 Berthe Emilie

D.

Le Mercredi onze juin _____ mil huit cent huitante-
 quatre à douze _____ heure trente minutes avant midi est née
 à Bes, à l'échaud _____

Morcillon Berthe Emilie _____ fille légitime _____
 de Gabriel dit François Morcillon (Profession:) mécanicien _____
 de Bes _____ domicilié à Bes _____
 et de Marie Louise née Monod, sa femme _____
 de Ormont-dessous, _____

Inscrit au présent registre le onze juin _____
 mil huit cent huitante quatre sur la déclaration de Gabriel dit
 François Morcillon, père de l'enfant _____

Confirmé après lecture faite :

François Morcillon

L'officier de l'état civil :

P. D. Bourgeois

N^o 72.
Lindenmeyer
 Marguerite Julie

D.

Le Mardi dix-sept juin _____ mil huit cent huitante-
 quatre à quatre heures _____ après midi est née
 à Lavey, _____

Lindenmeyer Marguerite Julie _____ fille légitime _____
 de François Lindenmeyer (Profession:) batelier _____
 de Chevroux _____ domicilié à Nyon, _____
 et de Camille née Ravy, sa femme _____
 de Lavey-Morcles, _____

Inscrit au présent registre le dix-neuf juin _____
 mil huit cent huitante quatre sur la déclaration de Julie Ravy
 tante maternelle de l'enfant, en l'absence du père empêché _____

Confirmé après lecture faite :

Julie Ravy

L'officier de l'état civil :

P. D. Bourgeois

Communiqué aux officiers de l'Etat-Civil
 de Grandcour & de Nyon

N^o 73.
Cherix
Emilie.

D

Le Jeudi vingt-six Juin mil huit cent huitante-
quatre à une heure quarante cinq minutes avant midi est née
à Bes, à l'Échaud,

Cherix Emilie fille légitime
de Emile Cherix (Profession:) sellier
de Bes domicilié à Bes
et de Marie Elisabeth née Seelhofer, sa femme
de Gysenstein (Berne),

Inscrit au présent registre le vingt-six Juin
mil huit cent huitante-quatre sur la déclaration de Emile
Cherix, père de l'enfant.

Confirmé après lecture faite :

Emile Cherix

L'officier de l'état civil :

O. D. Bourgeois

N^o 74.
Brélaz
Blanche.

D

Le Vendredi vingt-sept Juin mil huit cent huitante-
quatre à trois heures cinq minutes avant midi est née
à Bes, à la Rivaz,

Brélaz Blanche fille légitime
de Henri Louis Brélaz (Profession:) Instituteur
de Lutry domicilié à Bes
et de Marie née Gillieron, sa femme
de Servion et de Rivaz,

Inscrit au présent registre le vingt-sept Juin
mil huit cent huitante-quatre sur la déclaration de Henri Louis
Brélaz, père de l'enfant

Confirmé après lecture faite :

H. Brélaz inst

L'officier de l'état civil :

Communiqué à l'Officier de l'État-Civil
de Lutry

O. D. Bourgeois

N^o 75.
 Pièce
 Louis Emile

Pièce
 7

Le Vendredi vingt sept Juin mil huit cent huitante
 quatre à une heure avant midi est né

à la Rivière rière Bes

Pièce Louis-Emile fil légitime

de Jules Pièce (Profession:) mécanicien

de Bes domicilié à Bes

et de Marie Louise née von Siebenthal, sa femme

de Gessenay, Canton de Berne

Inscrit au présent registre le vingt neuf Juin

mil huit cent huitante quatre sur la déclaration de Jules Pièce

père de l'enfant,

Confirmé après lecture faite :

Jules Pièce

L'officier de l'état civil :

P. D. Bourgeois

N^o 76.
 Morcillon
 Jeanne Louisa

Morcillon
 9

Le Samedi vingt huit Juin mil huit cent huitante
 quatre à sept heure après midi est née

à la Posse dessus rière Bes

Morcillon Jeanne-Louisa fil légitime

de Philippe Adrien Morcillon (Profession:) agriculteur

de Bes domicilié à la Posse dessus

et de Marie Jenny née Pittier, sa femme

de mêmes lieu et domicile,

Inscrit au présent registre le vingt neuf Juin

mil huit cent huitante quatre sur la déclaration de Philippe

Adrien Morcillon, père de l'enfant

Confirmé après lecture faite :

Ph. Morcillon Pittier

L'officier de l'état civil :

P. D. Bourgeois

^{N^o 77}
Speiser
Hermann

Le Dimanche vingt-neuf Juin mil huit cent huitante-
quatre à neuf heures avant midi est né
à Bes, à la Ruz,
Speiser Hermann fil. légitime
de Wilhelm Speiser (Profession:) charpentier
de Boerstingen (Württemberg) domicilié à Bes
et de Rosalie-Julie née Wälti, sa femme
de Möringen (Berne)

Inscrit au présent registre le trente Juin
mil huit cent huitante-quatre sur la déclaration de Wilhelm
Speiser, père de l'enfant,

Confirmé après lecture faite :

Wilhelm Speiser

L'officier de l'état civil :

Communiqué un extrait à la Chan.
cellerie d'état du Canton de Soud

D. J. Bourgeois

^{N^o 78}
Clavel
Marie Alice

Le Dimanche vingt-neuf Juin mil huit cent huitante-
quatre à cinq heures avant midi est née
à Bes, en Hagelin,
Clavel Marie Alice fil. légitime
de Auguste-Alexis Clavel (Profession:) terrassier
de Sigle domicilié à Bes
et de Elise-Adèle née Cottier, sa femme
de Rougemont

Inscrit au présent registre le trente Juin
mil huit cent huitante-quatre sur la déclaration de Auguste-
Alexis Clavel, père de l'enfant.

Confirmé après lecture faite :

Clavel Auguste

L'officier de l'état civil :

Communiqué à l'officier de l'état-civil
d'Aligle

D. J. Bourgeois

N^o 79.
Grichtling
Jeanne-Josephine

a. post.

Le Mardi premier Juillet _____ mil huit cent huitante-
quatre à sept _____ heures _____ avant midi est né e
à Es-Les-rière-Larey, _____
Grichtling Jeanne-Josephine _____ fille légitime _____
de Pierre-Marie Grichtling (Profession:) agriculteur _____
de Louèche-les-Bains (Valais) domicilié à Es-Les _____
et de Marie-Joseph-Élisabeth dite Josette née Perretti _____
de Angola-d'Osola (Covone, Italie) _____

Inscrit au présent registre le deux Juillet _____
mil huit cent huitante-quatre sur la déclaration de Pierre-
Marie Grichtling, père de l'enfant. _____

Confirmé après lecture faite :

J. P. S. J. W.

L'officier de l'état civil :

Communiqué à l'Officier de l'État-Civil de }
" Louèche-les-Bains } *P. D. Bourgeois*

N^o 80.
Lauraux
Louis.

Naturalisation:

Suivant lettre de bourgeoisie
sic visiblement pour les besoins
des arts à Anglet, visée par le
Conseil d'État, dans le délai légal,
Louis Lauraux, actuellement
agriculteur à Sallaz-les-Bains
Ollon, ayant rempli toutes les
formalités prescrites à cet effet,
a été admis au nombre des
bourgeois de la Commune
d'Ollon.

Insouille vingt-deuxième mil
neuf cent cinquante réception d'un
communiqué de la Chancellerie
à l'État au Département de Justice
et Police qui a requis cette mention
pièce déposée aux archives.

Le deux de ce mois ces cinq mots
ont été ajoutés au troisième mot de la
troisième ligne de cette inscription.

H. Gillard

Communiqué

Le Mercredi deux Juillet _____ mil huit cent huitante-
quatre à dix _____ heures _____ après midi est né _____
à Bes, aux Trens, _____
Lauraux Louis _____ fils légitime _____
de Louis-Philippe Lauraux (Profession:) agriculteur _____
de Cribency (Sainx-Marnes) France domicilié à Bes _____
et de Elisabeth née Wehren, sa femme _____
de Rougement, _____

Inscrit au présent registre le trois Juillet _____
mil huit cent huitante-quatre sur la déclaration de Louis-
Philippe Lauraux, père de l'enfant. _____

Confirmé après lecture faite :

Philippe Lauraux

L'officier de l'état civil :

Communiqué à la Chancellerie d'État }
" du Canton de Vaud } *P. D. Bourgeois*

N^o 81.
Isos
Albert Auguste
à Paris

Le Jeudi trois juillet _____ mil huit cent huitante-
quatre à onze heures _____ avant midi est né _____
à Bes, à l'échaud, _____
Isos Albert Auguste _____ fils légitime _____
de Samuel Auguste Isos (Profession:) tonnelier _____
de Bes domicilié à Bes _____
et de Catherine née Geiger, sa femme _____
de Geissenay, Canton de Berne _____

Inscrit au présent registre le cinq juillet _____
mil huit cent huitante-quatre sur la déclaration de Samuel
Auguste Isos, père de l'enfant _____

Confirmé après lecture faite :
Auguste Lon

L'officier de l'état civil :
O. D. Bourgeois

N^o 82.
Duthoves
Paul Edmond
à Paris

Le Dimanche six juillet _____ mil huit cent huitante-
quatre à dix heures _____ après midi est né _____
à Bes, à Cotterd _____
Duthoves Paul Edmond _____ fils légitime _____
de Jules Duthoves (Profession:) agriculteur _____
de Corbeyrier et d'Aigle domicilié à Bes _____
et de Susanne Marguerite née Ruchet, sa femme _____
de Bes _____

Inscrit au présent registre le huit juillet _____
mil huit cent huitante-quatre sur la déclaration de Jules
Duthoves, père de l'enfant _____

Confirmé après lecture faite :
Jules Duthoves

L'officier de l'état civil :
O. D. Bourgeois

Communiqué à l'Officier de l'Etat Civil de
l'Arrondissement d'Aigle

N^o 83.
Mettraux
 Henriette Isaline

Le Vendredi onze juillet _____ mil huit cent huitante-
 quatre à deux heures _____ avant midi est née
 à Bes, à l'Allee d'Embas _____
 Mettraux Henriette-Isaline fille légitime
 de Henri Louis Mettraux (Profession:) cultivateur
 de Chessel _____ domicilié à Bes _____
 et de Henriette Isaline née Bernard, sa femme
 de Bes, _____

Inscrit au présent registre le onze juillet _____
 mil huit cent huitante-quatre sur la déclaration de Henri Louis
 Mettraux, père de l'enfant _____

Confirmé après lecture faite :

Mettraux

L'officier de l'état civil :

Communiqué à l'Officier de l'Etat-civil de _____ }
 Villeneuve } O. J. Bourgeois

N^o 84.
Kübli
 Julie

Le Mardi vingt deux juillet _____ mil huit cent huitante-
 quatre à onze heures _____ après midi est née
 à Bes, à l'Allee d'Enhaut _____
 Kübli Julie _____ fille légitime
 de Christian Kübli (Profession:) agriculteur
 de Gessenay, Canton de Berne domicilié à Bes _____
 et de Marie Josephine née Ducroy, sa femme
 de Martigny, Canton du Valais, _____

Inscrit au présent registre le vingt-trois juillet _____
 mil huit cent huitante-quatre sur la déclaration de Christian
 Kübli, père de l'enfant _____

Confirmé après lecture faite :

Christ Kübli

L'officier de l'état civil :

Communiqué à l'Officier de l'Etat-civil de _____ }
 de Gessenay } O. J. Bourgeois

N^o 85.
Bourgeois
Rose-Louise

Le Vendredi vingt-cinq juillet mil huit cent huitante
quatre à neuf heures avant midi est né e
à Bex, au Crept, maison Littel,
Bourgeois Rose-Louise fil le légitime
de Louis Gabriel Bourgeois (Profession:) serblantier,
de Bex domicilié à Bex
et de Emma née Kallfuss, sa femme
de Sainte-Croix

Inscrit au présent registre le vingt-six juillet
mil huit cent huitante-quatre sur la déclaration de Louis
Gabriel Bourgeois, père de l'enfant

Confirmé après lecture faite :

L. Bourgeois

L'officier de l'état civil :

D. Bourgeois

N^o 86.
Jordant
Julie

Le Vendredi vingt-cinq juillet mil huit cent huitante
quatre à cinq heures après midi est né e
à Lavey,
Jordant Julie fil le légitime
de Joseph Albert Jordant (Profession:) agriculteur
de Dorenaz, canton du Valais domicilié à Lavey,
et de Marie-Louise née Bonzon, sa femme
de Lavey-Morcles,

Inscrit au présent registre le vingt-six juillet
mil huit cent huitante-quatre sur la déclaration de Joseph
Albert Jordant, père de l'enfant.

Confirmé après lecture faite :

Jordan Albert

L'officier de l'état civil :

Communiqué à l'officier de l'état-civil d'Entre-Rhône } D. Bourgeois
à Collonges }

Par décision du 14 juillet 1950,
le Département de Justice et Police
du Canton de Vaud a ordonné la rec-
tification de l'acte ci-contre, en ce
sens que le nom patronymique
Jordant, soit orthographe
Jordan, sans t. final.

Inscrit le 22 juillet 1950
L'officier de l'état-civil :

Chavigny

N^o 87.
De Siebenthal
Marguerite

Enfant Siebenthal

Le lundi vingt huit Juillet mil huit cent huitante
- quatre à six heures trente minutes avant midi est né e
à Bes, au Croix maison Fiaux
de Siebenthal Marguerite fil le légitime
de François Louis de Siebenthal (Profession:) appareilleur
de Gessenay (Berne) domicilié à Lausanne
et de Caroline née Honesta, sa femme
de Langdorf (Thurgovie)

Inscrit au présent registre le trente un Juillet
mil huit cent huitante quatre sur la déclaration de Jeanne
Marguerite de Siebenthal née Veillon, grand mère de l'enfant

Confirmé après lecture faite :

Ternnette Siebenthal

L'officier de l'état civil :

Communiqué aux officiers de l'Etat Civil de } O.D. Bourgeois
Gessenay et de Lausanne

N^o 88.
Marlétaz
Jean Louis

Le Mercredi trente Juillet mil huit cent huitante
- quatre à cinq heures trente minutes avant midi est né
à Bes, aux Plans
Marlétaz Jean Louis fil le légitime
de Jean Louis Marlétaz (Profession:) agriculteur
de Ormont-dessous domicilié à Bes (aux Plans)
et de Louise Julie née Cheris, sa femme
de Bes

Inscrit au présent registre le trente un Juillet
mil huit cent huitante quatre sur la déclaration de Jean
Louis Marlétaz, père de l'enfant

Confirmé après lecture faite :

Jⁿ L. Marlétaz

L'officier de l'état civil :

Communiqué à l'Officier de l'Etat Civil } O.D. Bourgeois
d'Ormont-dessous

^{N^o 89.}
Steinmann
 Jean-Christian

Le Mercredi trente Juillet mil huit cent huitante-
 quatre à dix heure trente minutes après midi est né —
 à Bes (En Entremouye en dessus de la Poste)

Steinmann Jean-Christian fils légitime
 de Christian Steinmann (Profession:) agriculteur-
 de Gysenstein (Berne) domicilié à Villepreux (Seine-et-Oise) —
 et de Elisa née Michel, sa femme —
 de Châtelard, domiciliée à Creles, en séjour
 en Entremouye depuis deux mois.

Inscrit au présent registre le premier Août
 mil huit cent huitante quatre sur la déclaration de Moïse
 Lignolet, oncle de la mère de l'enfant, au domicile
 duquel l'accouchement a eu lieu.

Confirmé après lecture faite :

Moïse Lignolet

L'officier de l'état civil :

Communiqué à l'officier de l'état-civil de Münsingen } P. D. Bourgeois

^{N^o 90.}
Pasche
 Emma-Hélène

Le Samedi deux Août mil huit cent huitante-
 quatre à sept heure avant midi est née
 à Lavey-les-Bains,

Pasche Emma-Hélène fil le légitime
 de Henri Roland Pasche (Profession:) maître d'hôtel
 de Lavey-Morcles et Cron domicilié à Lavey-les-Bains,
 et de Marie-Emma née Bourgeois, sa femme
 de Bes,

Inscrit au présent registre le quatre Août
 mil huit cent huitante quatre sur la déclaration de Henri
 Roland Pasche, père de l'enfant.

Confirmé après lecture faite :

H. Pasche

L'officier de l'état civil :

Communiqué à l'officier de l'état-civil de Cron } P. D. Bourgeois

N^o 91.

Mérial
Félix Auguste

Par acte de légitimation de ce jour, signé devant l'officier de l'état civil soussigné, Edoz Jean Frédéric, de Bes et son épouse Marie Sophie née Mérial, dont le mariage a été célébré ce jour à Bes, ont reconnu Mérial Félix Auguste, comme étant leur enfant légitime par leur mariage.

En conséquence l'enfant Mérial Félix Auguste prend le nom de Edoz Félix Auguste, fils légitime des susnommés.

à Bes le deux juillet mil huit cent quatre vingt cinq

E. D. Bourgeois Off. d'état civil
Communiqué à l'Officier de l'état civil d'Olion

N^o 92.

Moret
Auguste

Le Samedi deux Août _____ mil huit cent huitante quatre à trois _____ heures _____ avant midi est né e

à Bes, au Glarey, _____

Mérial Félix Auguste fils illégitime _____

de Marie Sophie Mérial (Profession:) point _____

de Olion _____ domicilié à Bes _____

et de elle-même fille de Louis Félix Mérial, et

de Marie Susanne née Schlaepi, _____

Inscrit au présent registre le quatre Août _____

mil huit cent huitante quatre sur la déclaration de Judith

Roux, sage femme patentée à Bes, _____

Confirmé après lecture faite :

Judith Roux

L'officier de l'état civil :

Communiqué à l'Officier de l'Etat civil d'Olion } E. D. Bourgeois Not

Le Samedi deux Août _____ mil huit cent huitante

quatre à trois _____ heures _____ avant midi est né

à Bes, dans la maison ouvrière des papeteries

Moret Auguste _____ fil légitime & posthume

de Antoine Joseph Marcelin Moret (Profession:) ouvrier papetier

de Tuadens (Fribourg) domicilié à _____ où il est décédé le 26 Mars 1884.

et de Louise Marie née Cortray, sa veuve

de Etoy, Canton de Vaud, domiciliée à Bes _____

Inscrit au présent registre le quatre Août _____

mil huit cent huitante quatre sur la déclaration de Elise

Guillard, sage femme patentée à Bes, qui a assisté _____ à l'accouchement

Confirmé après lecture faite :

Elise Guillard.

L'officier de l'état civil :

Communiqué à l'Officier de l'Etat civil de Tuadens } E. D. Bourgeois Not

N^o 93.
Gallaz
Félix

Le Dimanche trois Août _____ mil huit cent huitante-
quatre à cinq _____ heures _____ avant midi est né _____
à Bes, à l'Illes-d'Enhaut _____

Gallaz Félix _____ fils légitime & posthume
de feu David-Félix Gallaz (Profession:) mécanicien _____
de Ormont-dessus, décédé domicilié à Bes le 31 Juillet 1884.
et de Marie-Louise née Vouga, sa veuve _____
de Cortaillod (Heuchatel) domiciliée à Bes _____

Inscrit au présent registre le quatre Août _____
mil huit cent huitante quatre sur la déclaration de Fanny
Merle, sage-femme patentée à Bes, qui a assisté à
l'accouchement.

Confirmé après lecture faite :

Fanny Merle

L'officier de l'état civil :

Communiqué à l'Officier de l'Etat-civil «
« d'Ormont-dessus »

O. J. Bourgeois

N^o 94.
Moreillon
Julie-Suzanne
Charlotte

Le Dimanche trois Août _____ mil huit cent huitante-
quatre à six _____ heures _____ après midi est née
à Bes, aux Isles _____

Moreillon Julie-Suzanne-Charlotte fille légitime _____
de François-Louis Moreillon (Profession:) cantonnier à la S.C.S.
de Bes _____ domicilié à Bes _____
et de Julie née Fwahlen, sa femme _____
de Gessenay, canton de Berne, _____

Inscrit au présent registre le quatre Août _____
mil huit cent huitante quatre sur la déclaration de François-
Louis Moreillon, père de l'enfant _____

Confirmé après lecture faite :

Moreillon François Louis

L'officier de l'état civil :

O. J. Bourgeois

N^o 95.
Wüest-
Ernest

Le Mardi cinq Août _____ mil huit cent huitante
quatre à cinq _____ heures _____ après midi est né
à Bes, au Cropt, _____
Wüest Ernest _____ fils légitime _____
de Joseph Wüest _____ (Profession:) négociant _____
de Büron, canton de Lucerne domicilié à Bes _____
et de Fanny née Michoud, sa femme _____
de Charannes-le-Chêne, _____

Inscrit au présent registre le six Août _____
mil huit cent huitante quatre sur la déclaration de Joseph
Wüest, père de l'enfant _____

Confirmé après lecture faite :

Joseph Wüest

L'officier de l'état civil :

Communiqué à l'Officier de l'Etat-civil de
Büron (Lucerne)

D. D. Bourgeois

N^o 96.
Baillif
Alice-Louise

Le Mercredi six Août _____ mil huit cent huitante
quatre à six _____ heures _____ après midi est née
à Bes, au Cropt, _____
Baillif Alice-Louise _____ fille légitime _____
de Louis-Jean-Félics Baillif (Profession:) mécanicien _____
de Cramont-dessus domicilié à Bes _____
et de Sophie-Henriette née Badel, sa femme _____
de Longirod _____

Inscrit au présent registre le sept Août _____
mil huit cent huitante quatre sur la déclaration de Louis-Jean-
Félics Baillif, père de l'enfant _____

Confirmé après lecture faite :

Louis Baillif

L'officier de l'état civil :

Communiqué à l'officier de l'Etat-civil de
d'Ormont-dessus.

D. D. Bourgeois

N^o 97
Vallecard
Violette-Marcelle

Le Dimanche dix Août _____ mil huit cent huitante-
- quatre à sept _____ heures trente minutes avant midi est né e
à Bes, au Cropt _____
Vallecard Violette-Marcelle fil le légitime _____
de Ernest Vallecard _____ (Profession:) négociant _____
de Bes _____ domicilié à Bes _____
et de Ida-Eveline née Andersmoz, sa femme
de Oumont-dessus _____

Inscrit au présent registre le onze Août _____
mil huit cent huitante quatre _____ sur la déclaration de Ernest
Vallecard, père de l'enfant _____

Confirmé après lecture faite :

Ernest Vallecard.

L'officier de l'état civil :

O. J. Bourgeois

N^o 98.
Renard
Elisa

Le lundi onze Août _____ mil huit cent huitante-
- quatre à huit _____ heures _____ après midi est né e
à Bes, aux Devens, _____
Renard Elisa _____ fil le légitime _____

de Jules-Alfred Renard (Profession:) agriculteur _____
de Gimel et Saint-Georges domicilié à Bes (aux Devens) _____
et de Marie-Elisa née Demartin, sa femme _____
de Ollon _____

Inscrit au présent registre le douze Août _____
mil huit cent huitante quatre _____ sur la déclaration de Jules-
- Alfred Renard, père de l'enfant _____

Confirmé après lecture faite :

Jules Renard

L'officier de l'état civil :

O. J. Bourgeois

Communiqué à l'officier de l'état civil de
Gimel

Rectification

En vertu de la loi du 9 juin 1896, l'Etat civil a reconnu la rectification de cet acte d'Etat civil en ce sens que la commune de Saint-Georges, dont l'inscription a été omise, telle qu'elle est de Gimel comme successeur de l'ancien chef-lieu de l'arrondissement de Gimel, est le lieu de naissance de l'enfant.

Le 12 juin 1898
L'officier de l'état civil
O. J. Bourgeois

Communiqué au Préfet de l'arrondissement de Bes
et au Préfet de l'arrondissement de Bes
le 12 juin 1898.

N^o 99.
Schleicher
Louisa

Le Mercredi vingt Août — mil huit cent huitante
- quatre à une heure du matin, avant midi est né e
à Bes, au Croix
Schleicher Louisa — fil le légitime —
de François Adolphe Schleicher (Profession :) colleur —
de Lavey-Morcles domicilié à Bes —
et de Elise née Wüllschlèger, sa femme —
de Zofingen (Argovie) —

Inscrit au présent registre le vingt un Août
mil huit cent huitante - quatre sur la déclaration de François
- Adolphe Schleicher, père de l'enfant —

Confirmé après lecture faite :

F. Schleicher

L'officier de l'état civil :

P. D. Bourgeois

N^o 100.
Moret
Marie-Julie

Le lundi vingt cinq Août — mil huit cent huitante-
- quatre à dix heures — avant midi est né e
à Bes, à la Forêt,
Moret Marie-Julie — fil le légitime —
de Jean-Louis Moret — (Profession :) agriculteur —
de Ollon — domicilié à la Forêt rive Bes
et de Marie-Elise-Julie née Pittier, sa femme —
de Bes, —

Inscrit au présent registre le vingt six Août
mil huit cent huitante - quatre sur la déclaration de Jean-Louis
Moret, père de l'enfant, —

Confirmé après lecture faite :

Jean L. Moret

L'officier de l'état civil :

Communiqué à l'officier de l'Etat-civil,
d'Ollon } *P. D. Bourgeois*

N^o 101.
Moret
 Hélène

Le Mardi vingt six Août mil huit cent huitante
quatre à onze heures avant midi est née
 à Bex, à l'échaud
Moret Hélène fille légitime
 de Gaspard Antoine Moret (Profession:) agriculteur
 de Sembracher (Valais) domicilié à Bex
 et de Marquerite née Balli, sa femme
 de Büchholterberg (Berne)

Inscrit au présent registre le vingt sept Août
 mil huit cent huitante quatre sur la déclaration de Gaspard
Antoine Moret, père de l'enfant

Confirmé après lecture faite :
 Moret Gaspard Antoine

L'officier de l'état civil :

Communiqué à l'Officier de l'état civil de } P. D. Bourgeois
 Sembracher

N^o 102.
Lautex
 Emilie Julie

Le Judi vingt huit Août mil huit cent huitante
quatre à deux heures tronte minutes avant midi est née
 à Bex, à l'échaud
Lautex Emilie Julie fille légitime
 de Jean François Lautex (Profession:) Sellier
 de Hermance (Genève) domicilié à Bex
 et de Fanny née Guillard, sa femme
 de Bex

Inscrit au présent registre le vingt huit Août
 mil huit cent quatre vingt quatre sur la déclaration de Jean François
Lautex, père de l'enfant

Confirmé après lecture faite :
 J. F. Lautex

L'officier de l'état civil :

Communiqué à l'Officier de l'état civil de } P. D. Bourgeois
 d'Hermance

N^o 103.
 Welten
 François-Oscar

Le Mardi deux Septembre — mil huit cent huitante
 quatre — à sept — heures — après midi est né —
 à Bex, au Glarey
 Welten François-Oscar — fils légitime —
 de François Felix Welten (Profession:) scieur —
 de Gessenay, canton de Berne domicilié à Bex —
 et de Fanny née Chamorel, sa femme —
 de Olon —

Inscrit au présent registre le trois Septembre —
 mil huit cent huitante quatre — sur la déclaration de François-
 Felix Welten, père de l'enfant —

Confirmé après lecture faite :

Felix Welten

L'officier de l'état civil :

Communiqué à l'officier de l'Etat-civil de Gessenay } B.D. Bourgeois

N^o 104.
 Nusset
 Laura-Hélène

Le Samedi six Septembre — mil huit cent huitante
 quatre à quatre heures — après midi est née
 à Bex, au Recard
 Nusset Laura-Hélène — fille légitime —
 de Louis Emile Nusset (Profession:) propriétaire-agriculteur
 de Vevay — domicilié à Bex —
 et de Natalie née Lüscher, sa femme —
 de Mûchen (Canton d'Argovie) —

Inscrit au présent registre le sept Septembre —
 mil huit cent huitante quatre — sur la déclaration de Louis-
 Emile Nusset, père de l'enfant —

Confirmé après lecture faite :

L^e Nusset

L'officier de l'état civil :

Communiqué à l'officier de l'Etat-civil de } B.D. Bourgeois
 - Vevay }

N^o 105.
Bridgman
Harold - Cleveland

Le Dimanche sept Septembre mil huit cent huitante
quatre à sept heures après midi est né
à Bea, à la Villa des Bains, où les parents sont en séjour
Bridgman Harold - Cleveland fil légitime
de Frédéric - Arthur Bridgman (Profession:) artiste - peintre
de Tuskegee (Alabama) Amérique domicilié à Paris (boulevard de Clichy 6.)
et de Florence - Mott née Baker, sa femme
de Boston (Massachusetts) Amérique

Inscrit au présent registre le huit Septembre
mil huit cent huitante - quatre sur la déclaration de Frédéric
Bridgman, père de l'enfant, porteur d'un extrait de
l'acte de son mariage célébré
Confirmé après lecture faite : à Paris le 17 Juillet 1877
F. A. Bridgman

L'officier de l'état civil :

Communiqué à la Chancellerie d'Etat } O. D. Bourgeois
du Canton de Vaud }

N^o 106.
Guillard
Paul - David

Le Vendredi douze Septembre mil huit cent huitante
quatre à deux heures trente minutes avant midi est né
à Bea
Guillard Paul - David fil légitime
de David - Isaac Guillard (Profession:) marquillier
de Bea domicilié à Bea
et de Jeanne - Lydie née Sucet, sa femme
de Scullens

Inscrit au présent registre le treize Septembre
mil huit cent huitante - quatre sur la déclaration de David -
Isaac Guillard, père de l'enfant,

Confirmé après lecture faite :

Guillard David Isaac

L'officier de l'état civil :

O. D. Bourgeois

N^o 107.
Moreillon
Gustave-Henri

Le Dimanche quatorze Septembre mil huit cent huitante-
 quatre à huit — heures trente minutes avant midi est né —

à Bex, au Chenoz.

Moreillon Gustave-Henri — fil légitime —

de David-Louis Moreillon (Profession:) agriculteur

de Bex domicilié à Bex (La Losse)

et de Emma née Fahry, sa femme

de Bex

Inscrit au présent registre le quinze Septembre

mil huit cent huitante-quatre sur la déclaration de David-

Louis Moreillon, père de l'enfant,

Confirmé après lecture faite :

David-Louis Moreillon fils.

L'officier de l'état civil :

D. D. Bourgeois

N^o 108
Bourgeois
Marquerite

Le Dimanche quatorze Septembre mil huit cent huitante-
 quatre à cinq — heures trente minutes après midi est née

à Bex, au Crétel.

Bourgeois Marquerite — fil le légitime —

de Alfred Bourgeois (Profession:) négociant-tanneur

de Bex domicilié à Bex

et de Elisa-Marie née Cheris, sa femme

de Bex

Inscrit au présent registre le quinze Septembre

mil huit cent huitante-quatre sur la déclaration de Alfred

Bourgeois, père de l'enfant

Confirmé après lecture faite :

Alfred

L'officier de l'état civil :

D. D. Bourgeois

N^o 109.
Bernard
Henri

Le Dimanche quatorze Septembre mil huit cent huitante
quatre à cinq heures trente minutes avant midi est né —
à Bex, au Garey
Bernard Henri fil légitime
de Isaac Gabriel Bernard (Profession:) agriculteur
de Bex domicilié à Bex
et de Eugénie née Rochat, sa femme
de Gessenay (Berne)

Inscrit au présent registre le seize Septembre
mil huit cent huitante quatre sur la déclaration de Isaac
Gabriel Bernard, père de l'enfant.

Confirmé après lecture faite :

Gabriel Bernard

L'officier de l'état civil :

O. J. Bourgeois

N^o 110.
Bernard
Adrien

Le Jeudi dix huit Septembre mil huit cent huitante
quatre à neuf heures _____ après midi est né —
à Bex, au Croix,
Bernard Adrien fil légitime
de Henri Bernard (Profession:) maître chaudronnier
de Bex domicilié à Bex
et de Helène née Tasche, sa femme
de Servion

Inscrit au présent registre le dix neuf Septembre
mil huit cent huitante quatre sur la déclaration de Henri
Bernard, père de l'enfant.

Confirmé après lecture faite :

H. Bernard

L'officier de l'état civil :

O. J. Bourgeois

N^o 111.
Moreillon
 Louisa

Le Vendredi dix-neuf Septembre mil huit cent huitante-
quatre à huit heure soixante minutes avant midi est né e
 à Bes, à la Losse-dessus,

Moreillon Louisa fille légitime
 de François Louis Moreillon (Profession:) agriculteur
 de Bes domicilié à Bes, (la Losse-dessus)
 et de Marie Julie née Cherix, sa femme
 de Bes.

Inscrit au présent registre le vingt. Septembre
 mil huit cent huitante-quatre sur la déclaration de François
Louis Moreillon, père de l'enfant.

Confirmé après lecture faite :

François Ls. Moreillon

L'officier de l'état civil :

O. D. Bourgeois

N^o 112.
Gailloud
 Adèle-Françoise

Le dimanche vingt-un Septembre mil huit cent huitante-
quatre à dix heures après midi est né e
 à Blambuit rière Lavey,

Gailloud Adèle-Françoise fille légitime
 de Gustave Louis Gailloud (Profession:) agriculteur
 de Villeneuve, Kennaz & Morille domicilié à Lavey (à Blambuit)
 et de Fanny Rosalie née Borloz, sa femme
 de Ormont-dessous,

Inscrit au présent registre le vingt-trois. Septembre
 mil huit cent huitante-quatre sur la déclaration de Gustave
Louis Gailloud père de l'enfant.

Confirmé après lecture faite :

Gailloud Gustave

L'officier de l'état civil :

Communiqué à l'Officier de l'Etat-Civil de Villeneuve } O. D. Bourgeois

N^o 113.

Kiem
Kiem.
Sda

Rectification.

Dans la séance du 10 juillet 1896, le conseil d'Etat de canton de Vaud a ordonné la rectification de l'acte de naissance ci-contre dans ce sens que le nom de famille est par erreur "Kiem" et écrit: "Kiem".

Inséré sur lettre du Département de Justice et Police du 11 juillet 1896, n^o 4020.

Le 15 juillet 1896.
L'Officier de l'Etat Civil
E. Gilly

Communiqué au Dept. de Justice et Police
et à l'Officier de l'Etat Civil de Gilly

Le dimanche vingt-un Septembre mil huit cent huitante- quatre à onze heures après midi est né

à Sarey,
Kiem Sda fil le légitime
de Georges-Jacob Kiem (Profession:) agriculteur
de Bursinel domicilié à Sarey,
et de Adèle-Virginie née Rosat, sa femme
de Château-d'Œx,

Inscrit au présent registre le vingt-trois Septembre
mil huit cent huitante-quatre sur la déclaration de Georges-
Jacob Kiem, père de l'enfant.

Confirmé après lecture faite:

George Kiem

L'officier de l'état civil:

Communiqué à l'Officier de l'Etat-Civil de } D. Bourgeois
Gilly à Bursinel }

N^o 114.

Petitpierre
Charles Eugène

Le Jeudi vingt-cinq Septembre mil huit cent huitante- quatre à huit heures quarante minutes avant midi est né

à Bes, en Nagelin
Petitpierre Charles-Eugène fil le légitime
de Eugène-François Petitpierre (Profession:) commis-négociant
de Cottens (Vaud) de Neuchâtel domicilié à Bes
et de Martha-Marguerite-Charlotte née Elmer, sa femme
de Neuenbourg (Prusse Occidentale)

Inscrit au présent registre le vingt-six Septembre
mil huit cent huitante-quatre sur la déclaration de Eugène-
François Petitpierre, père de l'enfant.

Confirmé après lecture faite:

Eug Petitpierre

L'officier de l'état civil:

Communiqué à l'Officier de l'Etat-Civil de } D. Bourgeois
Neuchâtel & à celui de Grancy }

Par ordre du Département de Justice et Police du Canton de Vaud, du 11 août 1952, l'inscription ci-contre est rectifiée en ce sens que les membres de la famille Petitpierre sont désignés comme étant originaires non seulement de Cottens (Vaud) de Neuchâtel mais encore de Couvet (Neuchâtel).

Bes, le 18 août 1952.
L'Officier de l'Etat civil:
E. Gilly

N^o 115.
Dupertuis dit Nereu
Louis-Henri

Le Samedi vingt sept Septembre mil huit cent huitante-
 quatre à neuf heures après midi est né
 à Bes, à l'Échaud

Dupertuis dit Nereu Louis-Henri fil légitime
 de Charles-Henri Dupertuis dit Nereu (Profession:) agriculteur
 de Crmont-dessous domicilié à Bes
 et de Susanne-Catherine née Tritten, sa femme
 de Senti, canton de Berne

Inscrit au présent registre le vingt-neuf Septembre
 mil huit cent huitante-quatre sur la déclaration de Charles-
 Henri Dupertuis dit Nereu, père de l'enfant

Confirmé après lecture faite :

Henri Dupertuis-Nereu

L'officier de l'état civil :

Communiqué à l'Officier de l'Etat-Civil }
 } d'Ormont-dessous } D. D. Bourgeois

N^o 116.
Graber
Mariette-Alice

Le Dimanche vingt huit Septembre mil huit cent huitante-
 quatre à dix heures avant midi est née
 à Bes, au Cropt

Graber Marie-Alice fil le légitime
 de Frédéric-Alexandre Graber (Profession:) boucher
 de Crisnyl, canton de Berne domicilié à Bes
 et de Isaline-Henriette née Schicel, sa femme
 de Bes

Inscrit au présent registre le trente Septembre
 mil huit cent huitante-quatre sur la déclaration de Frédéric-
 Alexandre Graber, père de l'enfant

Confirmé après lecture faite :

Fritz Graber

L'officier de l'état civil :

Communiqué à l'Officier de l'Etat-Civil de Crisnyl }
 } } D. D. Bourgeois

N^o 117.
Bernard
Emile

décédé le 27 Août 1917
à la guerre

Le lundi vingt-neuf Septembre mil huit cent huitante-
quatre — à — cinq — heures — avant midi est né —
à Bes, à l'Allex d'embas

Bernard Emile — fils légitime —
de Samuel Edouard Bernard (Profession:) journalier agriculteur
de Bes domicilié à Bes
et de Catherine née Schmidt, sa femme
de Luc, canton du Valais,

Inscrit au présent registre le trente Septembre
mil huit cent huitante-quatre sur la déclaration de Samuel-
Edouard Bernard, père de l'enfant.

Confirmé après lecture faite :

Edouard Bernard

L'officier de l'état civil :

D. D. Bourgeois

N^o 118.
Cottier
Alice

Le mardi trente Septembre mil huit cent quatre-
vingt quatre à six — heures quarante cinq minutes après midi est née
à Bes, à l'Allex

Cottier Alice — fille naturelle —
de Louise Cottier (Profession:) ménagère
de Rougemont domiciliée à Bes
et de elle-même fille de Jean Marc Cottier et
de Sophie Jeannette née Meschmann, sa femme
(L'enfant Cottier Alice est la sœur jumelle du N^o 119)

Inscrit au présent registre le premier Octobre
mil huit cent huitante-quatre sur la déclaration de Elise
Guillard née Echenard, sage-femme patentée à Bes,

Confirmé après lecture faite :

Elise Guillard

L'officier de l'état civil :

Communiqué à l'Officier de l'état civil de Rougemont } D. D. Bourgeois

N^o 119.
Cottier
fils naturel né mort
de Louise

Le mardi trente Septembre _____ mil huit cent huitante
quatre à sept _____ heure & cinq minutes après midi est né mort
à Bes, à l'Allex-d'Enhaut, _____
un enfant du sexe masculin fil naturel _____
de Louise Cottier _____ (Profession:) menagère _____
de Rougemont _____ domiciliée à Bes _____
et de elle-même fille de Jean-Marc Cottier & _____
de Sophie Jeannette née Meschmann, sa femme
(Cet enfant est le frère jumeau du numéro 118.)
Inscrit au présent registre le premier Octobre _____
mil huit cent huitante quatre sur la déclaration de Elise Guillard
née Echenard Sage femme patentée à Bes _____

Confirmé après lecture faite :

E. Guillard.

L'officier de l'état civil :

D. D. Bourgeois

N^o 120.
Velan
Ida Méry

Le Jeudi deux Octobre _____ mil huit cent huitante
quatre à six _____ heure & cinq minutes avant midi est née
à Bes, aux Grandes Isles _____
Velan Ida-Méry _____ fil le légitime _____
de Alois Velan _____ (Profession:) entrepreneur de
travaux publics
de Bassins _____ domicilié à Noville _____
et de Stéphanie née Amiquet, sa femme _____
de Villeneuve _____

Inscrit au présent registre le deux Octobre _____
mil huit cent huitante quatre sur la déclaration de Alois Velan
père de l'enfant _____

Confirmé après lecture faite :

A. Velan

L'officier de l'état civil :

D. D. Bourgeois

Communiqué aux Officiers de l'état civil
de Begnins & de Villeneuve

No 121.
Keim
Clara

Le *Vendredi trois Octobre* — mil huit cent *quatre vingt*
quatre — à — *six* — heures *dia minutes avant* midi est née
à *Bex, à La Ruaz*
Keim Clara — fil le *légitime*
de *Pierre Abram Keim* — (Profession:) *agriculteur*
de *Bursinel* — domicilié à *Bex*
et de *Anna née Leu, sa femme*
de *Mattstetten, canton de Berne*

Inscrit au présent registre le *six Octobre*
mil huit cent *huitante-quatre* sur la déclaration de *Pierre Abram*
Keim, père de l'enfant

Confirmé après lecture faite :

Pierre Keim

L'officier de l'état civil :

Communiqué à l'Officier de l'Etat-Civil de } *O. D. Bourgeois*
" *Gilly à Bursinel* . }

No 122.
Lignolet
Marie-Louise

Le *Mardi sept Octobre* — mil huit cent *quatre vingt*
quatre — à — *douze* — heures *soit minuit après* midi est née
à *Bex, à la Posse de sous*,
Lignolet Marie-Louise — fil le *légitime*
de *Vincent Lignolet* — (Profession:) *menuisier*
de *Chateau-d'Os* — domicilié à *Bex*
et de *Marie-Julie née Broyon, sa femme*
de *Geyon*

Inscrit au présent registre le *huit Octobre*
mil huit cent *quatre-vingt-quatre* sur la déclaration de *Vincent*
Lignolet, père de l'enfant

Confirmé après lecture faite :

Vincent Lignolet

L'officier de l'état civil :

Communiqué à l'Officier de l'Etat-Civil de } *O. D. Bourgeois*
" *de Chateau-d'Os* . }

N^o 123.Lernet
Louis.

Le Jeudi neuf Octobre _____ mil huit cent huitante
- quatre - à - six - heures - avant midi est né -
à Bes, à l'Allee d'Embarras _____

Lernet Louis _____ fil & légitime _____
de Pierre François Lernet _____ (Profession:) agriculteur _____
de Crumont-dessus _____ domicilié à Bes _____
et de Marie Françoise née Baud, sa femme _____
de Bes _____

Inscrit au présent registre le dix Octobre _____
mil huit cent quatre-vingt-quatre sur la déclaration de Pierre
François Lernet, père de l'enfant _____

Confirmé après lecture faite :

Pierre François Lernet

L'officier de l'état civil :

Communiqué à l'officier de l'état-civil
de Crumont-dessus.

D. D. Bourgeois

N^o 124.Lüdi
Marie.

Le Vendredi dix Octobre _____ mil huit cent huitante
- quatre - à - dix - heures - trente minutes avant midi est née
à Fenalet rière Bes _____

Lüdi Marie _____ fil le naturelle _____
de Susanne Catherine Lüdi _____ (Profession:) cuisinière _____
de Lent, canton de Berne domicilié à Bes _____
et de elle-même fille de Jacob Lüdi, et de
défunte Marie née Beetschen, sa femme _____

Inscrit au présent registre le dix Octobre _____
mil huit cent huitante quatre sur la déclaration de Elise
Guillard-Echenard, sage femme, qui a assisté à l'accouchement _____

Confirmé après lecture faite :

E. Guillard.

L'officier de l'état civil :

Communiqué à l'officier de l'état-civil de Lent,

D. D. Bourgeois

N^o 125.
Bratschi
Susanne-Félicie

Le Dimanche douze Octobre _____ mil huit cent quatre-vingt-quatre à cinq _____ heures _____ avant midi est née à Bes, à la Losse-dessus _____
 Bratschi Susanne-Félicie _____ fille légitime _____
 de Jacob Bratschi _____ (Profession:) agriculteur _____
 de Lenk, canton de Berne domicilié à Bes (La Losse-dessus) _____
 et de Félicie née Baud, sa femme _____
 de Bes, _____

Inscrit au présent registre le douze Octobre _____ mil huit cent huitante-quatre sur la déclaration de Jacob Bratschi, père de l'enfant, _____

Confirmé après lecture faite :

Jacob Bratschi

L'officier de l'état civil :

Communiqué à l'officier de l'état civil de Lenk } O.D. Bourgeois

N^o 126.
Moreillon
Marie-Louise

Le Dimanche douze Octobre _____ mil huit cent huitante-quatre à sept _____ heures _____ après midi est née à Lavey _____
 Moreillon Marie-Louise _____ fille légitime _____
 de Jean-Gabriel Moreillon (Profession:) agriculteur _____
 de Bes _____ domicilié à Lavey _____
 et de Elie-Marguerite née Jordant, sa femme _____
 de Collonges (Palais) _____

Inscrit au présent registre le treize Octobre _____ mil huit cent huitante-quatre sur la déclaration de Jean-Gabriel Moreillon, père de l'enfant _____

Confirmé après lecture faite :

Gabriel Moreillon

L'officier de l'état civil :

O.D. Bourgeois

^{N^o 127.}
Chedaux
 Marguerite-Elise

Le Samedi onze Octobre _____ mil huit cent huitante-
 quatre à huit heures _____ après midi est née
 à Larey _____
 Chedaux Marguerite-Elise _____ fille légitime _____
 de Samuel Isaac Chedaux (Profession:) agriculteur _____
 de Larey-Morcles _____ domicilié à Larey _____
 et de Aline née Guillat, sa femme _____
 de mêmes lieu et domicile _____

Inscrit au présent registre le treize Octobre _____
 mil huit cent huitante quatre sur la déclaration de Samuel-
 Isaac Chedaux, père de l'enfant.

Confirmé après lecture faite :

Samuel Chedaux

L'officier de l'état civil :

D. D. Bourgeois

^{N^o 128.}
Nesille-Bagot
 Claude

Le Jeudi seize Octobre _____ mil huit cent quatre-
 vingt quatre à trois heures _____ après midi est né _____
 à Bes au Grand Hotel des Bains, où les parents sont en séjour
 depuis un mois.
 Nesille-Bagot Claude _____ fils légitime _____
 de Thomas Edouard Lloyd Nesille-Bagot (Profession:) rentier _____
 de Ballygar (County Galway) Irlande domicilié à Lughrane Castle à Balligac
 et de Ellen née Mcagher, sa femme _____
 de Dublin (Irlande) _____

Inscrit au présent registre le dix-huit Octobre _____
 mil huit cent quatre-vingt quatre sur la déclaration de Thomas Edouard
 Lloyd Nesille-Bagot, père de l'enfant, dont l'identité m'a été certifiée
 par Monsieur Cuno Heib maître d'Hotel à Bes

Confirmé après lecture faite :

Thomas Edouard Lloyd Nesille-Bagot
 C. Heib

L'officier de l'état civil :

Communiqué à la Chancellerie d'état
 du Canton de Jura } D. D. Bourgeois

N^o 129.
Thoule
Julie Louise

Le Jeudi seize Octobre _____ mil huit cent quatre-vingt-
quatre _____ à _____ six _____ heure trente minutes après midi est né e
à Bes, à l'Alles-d'Embas, _____
Thoule Julie Louise _____ fil le légitime _____
de Joseph Emile Thoule _____ (Profession:) agriculteur _____
de Chatel (Haute-Savoie) France domicilié à Bes _____
et de Julie Fanchette née Bron, sa femme _____
de Bes _____

Inscrit au présent registre le dix-huit Octobre _____
mil huit cent quatre-vingt-quatre sur la déclaration de Joseph
Emile Thoule, père de l'enfant, _____

Confirmé après lecture faite :

Joseph Thoule

L'officier de l'état civil :

Communiqué à la Chancellerie d'Etat _____
du Canton de Taud. _____
D. D. Bourgeois

N^o 130.
Remonda
Pacifique

Le lundi vingt Octobre _____ mil huit cent quatre-
vingt quatre à trois _____ heures _____ après midi est né _____
à Bes, au Glarey _____
Remonda Pacifique _____ fil le légitime _____
de Pacifique Jean Remonda _____ (Profession:) entrepreneur de maçonnerie _____
de Comolagno, Canton du Tessin domicilié à Bes _____
et de Julie Marie née Vallotton, sa femme _____
de Vallorbes, _____

Inscrit au présent registre le vingt et un Octobre _____
mil huit cent quatre-vingt-quatre sur la déclaration de Pacifique
Jean Remonda, père de l'enfant, _____

Confirmé après lecture faite :

Pacifique Remonda

L'officier de l'état civil :

Communiqué à l'Officier de l'Etat civil _____
de Comolagno _____
D. D. Bourgeois

N^o 131.
Tinturier
Fanny-Anna

Le mardi vingt deux Octobre mil huit cent huitante
quatre à neuf heures après midi est né e
à Bes, à l'Allex d'Enhaut
Tinturier Fanny-Anna fille légitime
de Frédéric-Adami-Auguste Tinturier (Profession:) maître-sablonnier
de Bière domicilié à Bes
et de Adèle née Nicollerat, sa femme
de Bes

Inscrit au présent registre le vingt deux Octobre
mil huit cent quatre-vingt-quatre sur la déclaration de Frédéric-
Adami-Auguste Tinturier, père de l'enfant

Confirmé après lecture faite :

Auguste Tinturier *substantiel*

L'officier de l'état civil :

Communiqué à l'officier de l'état-civil de Bière

D. D. Bourgeois

N^o 132.
Rausis
Elise-Marie

Le mercredi vingt deux Octobre mil huit cent quatre-
vingt quatre à neuf heures avant midi est né e
à Lavey,
Rausis Elise-Marie fille légitime
de Louis-Ferdinand Rausis (Profession:) agriculteur
de Chamaille (Crisières) l'Alais domicilié à Lavey
et de Antoinette née Brun, sa femme
de Riddes (Valais)

Inscrit au présent registre le vingt deux Octobre
mil huit cent huitante-quatre sur la déclaration de Louis-
Ferdinand Rausis, père de l'enfant,

Confirmé après lecture faite :

Rausis Louis

L'officier de l'état civil :

Communiqué à l'officier de l'état-civil
d'Orsières

D. D. Bourgeois

N^o 133.

Dufresne
Amélie-Marguerite

Le mardi vingt et un Octobre _____ mil huit cent huitante-
- quatre _____ à onze _____ heures _____ après midi est née
à Bes, au Chatel, _____

Dufresne Amélie-Marguerite fille légitime _____
de Jean-Pierre-François Dufresne (Profession:) agriculteur _____
de Lavey-Morcles _____ domicilié à Bes (au Chatel) _____
et de Jeannette-Emma née Bollat, sa femme _____
de Bes, _____

Inscrit au présent registre le vingt-deux Octobre _____
mil huit cent huitante-quatre _____ sur la déclaration de Jean-Pierre-
François Dufresne, père de l'enfant _____

Confirmé après lecture faite :

Jean-Pierre Dufresne

L'officier de l'état civil :

D. D. Bourgeois

N^o 134.

Comte
Louis-Emile

Le dimanche vingt-six Octobre mil huit cent quatre-
- vingt-quatre à huit _____ heures _____ avant midi est né _____
à Bes, au Chatel _____

Comte Louis-Emile _____ fils légitime _____
de Charles-Isaac Comte (Profession:) agriculteur _____
de Freycovagnes _____ domicilié à Bes, au Chatel _____
et de Marie-Louise née Matthey, sa femme _____
de Vallorbes, _____

Inscrit au présent registre le vingt-sept Octobre _____
mil huit cent huitante-quatre _____ sur la déclaration de Charles-
- Isaac Comte, père de l'enfant _____

Confirmé après lecture faite :

Isaac Comte

L'officier de l'état civil :

Communiqué à l'officier de l'état-civil _____
de Montagny _____ D. D. Bourgeois

N^o 135.
Guillard
Anna

Le dimanche vingt-six Octobre mil huit cent quatre-vingt-quatre à onze heures trente minutes après midi est né e
à Bes, au Crétel
Guillard Anna _____ fil le légitime
de Abram François Guillard (Profession:) agriculteur
de Bes _____ domicilié à Bes,
et de Lina Marguerite née Ansermoz, sa femme
de Sigle & d'Yverne _____

Inscrit au présent registre le vingt-sept Octobre
mil huit cent huitante-quatre sur la déclaration de Abram
François Guillard, père de l'enfant.

Confirmé après lecture faite :

Francis Guille

L'officier de l'état civil :

D. J. Bourgeois

N^o 136.
Lee
Leonard Newton

Le dimanche vingt-six Octobre mil huit cent quatre-vingt-quatre à six heures avant midi est né
à Bes, aux Lérens (maison de Charpentier)
Lee Leonard Newton _____ fil le légitime
de Arthur Bolles Lee (Profession:) rentier
de Waltham Abbey (Angleterre) domicilié, en séjour à Bes (aux Lérens)
et de Amélie née Fauconnet, sa femme
de Genève _____

Inscrit au présent registre le vingt-sept Octobre
mil huit cent quatre-vingt-quatre sur la déclaration de Arthur
Bolles Lee, père de l'enfant.

Confirmé après lecture faite :

Arthur Bolles Lee

L'officier de l'état civil :

Communiqué à la Chancellerie d'Etat
& du Canton de Vaud

D. J. Bourgeois

^{N^o 137}
Mages
Louise-Emilie.

Le lundi vingt sept Octobre _____ mil huit cent huitante
quatre _____ à onze _____ heures _____ avant midi est née
à Bex, au Glarey _____
Mages Louise-Emilie _____ fille légitime _____
de François-Louis Mages _____ (Profession:) agriculteur _____
de Bex _____ domicilié à Bex _____
et de Nanette née Piltier, sa femme _____
de Bex _____

Inscrit au présent registre le vingt-huit Octobre _____
mil huit cent huitante quatre _____ sur la déclaration de François _____
Louis Mages père de l'enfant _____

Confirmé après lecture faite :

Mages Louis

L'officier de l'état civil :

D. D. Bourgeois

^{N^o 138.}
Balegno
Dominique-François

Le Jeudi trente Octobre _____ mil huit cent quatre-
vingt quatre à une _____ heure trente minutes après midi est né _____
à Bex, aux Grandes Isles, (Chantier de la Guyonne) _____
Balegno Dominique-François _____ fils légitime _____
de Emilien Balegno _____ (Profession:) courrier terrassier
de Cigliano (Novare) Italie domicilié à Cigliano, en séjour à Bex
et de Catherine née Pastery, sa femme _____
de mêmes lieu & domicile _____

Inscrit au présent registre le premier Novembre _____
mil huit cent huitante quatre _____ sur la déclaration de Emilien
Balegno, père de l'enfant _____

Confirmé après lecture faite :

Balegno Emigliano

L'officier de l'état civil :

*Communiqué à la Chancellerie d'Etat du
Canton de Vaud*

D. D. Bourgeois

N^o 139.
Bernard
Robert-Émile

Le lundi trois Novembre mil huit cent quatre-vingt-quatre à six heures après midi est né
à Bez (aux Vénérées)
Bernard Robert-Émile fils légitime
de Henri-François Bernard (Profession:) agriculteur
de Bez domicilié à Bez (aux Vénérées)
et de Marie-Judith née Moreillon, sa femme
de Bez

Inscrit au présent registre le quatre Novembre
mil huit cent huitante-quatre sur la déclaration de Henri-François Bernard, père de l'enfant.

Confirmé après lecture faite :

Henri Bernard

L'officier de l'état civil :

O. J. Bourgeois

N^o 140.
Ducrot
Henri-André

Le Jeudi six Novembre mil huit cent huitante-quatre à quatre heures avant midi est né
à Bez, au Croix
Ducrot Henri-André fils légitime
de Jean-Henri Ducrot (Profession:) jardinier
de Éublens & de St. Sulpice domicilié à Bez
et de Sophie Henriette-Cécile née Kammer
de Lauterbrunnen, Canton de Berne

Inscrit au présent registre le sept Novembre
mil huit cent huitante-quatre sur la déclaration de Jean-Henri Ducrot père de l'enfant.

Confirmé après lecture faite :

Henri Ducrot

L'officier de l'état civil :

Communiqué à l'officier de l'état civil
d'Éublens

O. J. Bourgeois

N^o 141.
Ballay
 Emile Albert

Le Samedi huit Novembre _____ mil huit cent huitante-
 quatre _____ à _____ dix _____ heures _____ après midi est né _____
 à Es-Ses vière Savoy _____
 Ballay Emile Albert _____ fil légitime _____
 de François Xavier Ballay _____ (Profession:) agriculteur _____
 de Lorenaz (Canton du Valais) domicilié à Es-Ses vière Savoy _____
 et de Marie Julie née Geiger, sa femme _____
 de Gessenay (Berne) _____

Inscrit au présent registre le dix Novembre _____
 mil huit cent huitante quatre _____ sur la déclaration de François-
 Xavier Ballay, père de l'enfant _____

Confirmé après lecture faite :

Xavier Ballay

L'officier de l'état civil :

Communiqué à l'officier de l'état civil de }
 " Es-Ses vière Savoy } D. D. Bourgeois

N^o 142.
Leillet
 Marie Alice

Le Dimanche neuf Novembre mil huit cent quatre-
 vingt quatre à onze heures trente minutes après midi est née _____
 à Bes, à l'Alles _____
 Leillet Marie-Alice _____ fil légitime _____
 de Pierre Maurice dit Louis Leillet _____ (Profession:) employé au gazemètre _____
 de Virofsaz, Canton du Valais domicilié à Bes _____
 et de Elise née Albertin, sa femme _____
 de Bes _____

Inscrit au présent registre le dix Novembre _____
 mil huit cent huitante quatre _____ sur la déclaration de Pierre-Maurice
 dit Louis Leillet, père de l'enfant _____

Confirmé après lecture faite :

Leillet Louis

L'officier de l'état civil :

Communiqué à l'officier de l'état civil de }
 " Virofsaz } D. D. Bourgeois

N^o 143.
Littier
Constance-Elisa

Le Dimanche neuf Novembre mil huit cent quatre-vingt-quatre à trois heure s après midi est né e
à Bez au Chalet Cyes au Carroz
Littier Constance-Elisa fil le légitime
de Alfred Littier (Profession:) hongreur
de Bez domicilié à Bez
et de Anna-Madeleine née Herron, sa femme
de Mühleberg (Berne)

Inscrit au présent registre le onze Novembre
mil huit cent huitante-quatre sur la déclaration de Alfred Littier, père de l'enfant

Confirmé après lecture faite :

Alfred Littier

L'officier de l'état civil :

D. D. Bourgeois

N^o 144.
Besse
Emile Robert

Le Samedi quinze Novembre mil huit cent huitante-quatre à trois heures avant midi est né e
à Bez, à l'Allex-d'Enhaut,
Besse Emile-Robert fil le légitime
de François Besse (Profession:) cultivateur
de Chamoson (Valais) domicilié à Bez
et de Josephine née Richon, sa femme
de la Tour de Leily, St-Légier & la Chiesaz,

Inscrit au présent registre le quinze Novembre
mil huit cent huitante-quatre sur la déclaration de François Besse
père de l'enfant dont l'identité m'a été certifiée par Auguste
Tinturier, maître ferblantier à Bez.

Confirmé après lecture faite :

Besse François

Auguste Tinturier

L'officier de l'état civil :

Communiqué à l'officier de l'état civil de Chamoson } D. D. Bourgeois

N^o 145.
Curchod Hortense Clara

Le Vendredi vingt un Novembre mil huit cent quatre
 vingt quatre à onze heures après midi est né e
 aux Monts rière Bes,

Curchod Hortense Clara fil le légitime
 de Constant Frédéric Curchod (Profession:) agriculteur
 de Lemmartin & Villard Tivachindomicilié à Bes
 et de Charlotte Louise Jenny née Pelichet, sa femme
 de Fullierens,

Inscrit au présent registre le vingt trois Novembre
 mil huit cent huitante quatre sur la déclaration de Constant
 Frédéric Curchod, père de l'enfant.

Confirmé après lecture faite :

Constant Friedrich Curchod.

L'officier de l'état civil :

Communiqué à l'officier de l'Etat Civil de } D.D. Bourgeois
 de Bottens. }

N^o 146.
Vannaz Emile Albert

Le Dimanche vingt trois Novembre mil huit cent huitante
 quatre à une heure cinquante minutes avant midi est né
 à Fenalet rière Bes

Vannaz Emile Albert fil le légitime
 de Abram Vannaz (Profession:) agriculteur
 de Lutry & d'Épesses domicilié à Fenalet
 et de Julie Elisa née Littiere, sa femme
 de Bes,

Inscrit au présent registre le vingt quatre Novembre
 mil huit cent huitante quatre sur la déclaration de Abram
 Vannaz, père de l'enfant,

Confirmé après lecture faite :

Abram Vannaz

L'officier de l'état civil :

Communiqué aux officiers de l'Etat Civil de } D.D. Bourgeois
 de Lutry & Cully. }

N^o 147.
Wüllschleger
David-Louis

Le mardi vingt-cinq Novembre mil huit cent quatre
vingt-quatre à deux heures après midi est né
à Bes, à l'Échaud

Wüllschleger David-Louis fils légitime
de David Wüllschleger (Profession:) cordonnier
de Sofingen (Argovie) domicilié à Bes
et de Susanne née Byrde, sa femme
de Chateau-d'oes et de Corbeyrier

Inscrit au présent registre le vingt-six Novembre
mil huit cent huitante-quatre sur la déclaration de David
Wüllschleger, père de l'enfant

Confirmé après lecture faite :

David Wüllschleger

L'officier de l'état civil :

Communiqué à l'officier de l'état civil de
Sofingen

D. Bourgeois

N^o 148.
Tombarel
Mathilde-Catherine

Le Jeudi vingt-sept Novembre mil huit cent quatre
vingt-quatre à quatre heures avant midi est née
à Bes, maison Fayed

Tombarel Mathilde-Catherine fille légitime
de Alexandre Marcelin Tombarel (Profession:) cuisinier
de Vence (Alpes-Maritimes) France domicilié à Bes
et de Catherine née Jaggi, sa femme
de Gadmen, canton de Berne

Inscrit au présent registre le vingt-sept Novembre
mil huit cent quatre-vingt-quatre sur la déclaration de Alexandre
Marcelin Tombarel, père de l'enfant

Confirmé après lecture faite :

Tombarel

L'officier de l'état civil :

Communiqué à la Chancellerie d'état du
Canton de Vaud

D. Bourgeois

N^o 149.
Comte
Louis-Philippe

Le Jeudi quatre Décembre _____ mil huit cent quatre-vingt quatre à une _____ heure _____ après midi est né à Bes, à Sousvent
Comte Louis-Philippe _____ fil ^s légitime _____ de Henri Félix Comte _____ (Profession:) agriculteur _____ de Treycovagnes _____ domicilié à Bes _____ et de Marie Geneviève née Schmidler, sa femme _____ de Speicher (Appenzell) _____

Inscrit au présent registre le cinq Décembre _____ mil huit cent quatre-vingt quatre sur la déclaration de Henri Félix Comte, père de l'enfant _____

Confirmé après lecture faite :

Henri Comte

L'officier de l'état civil :

Communiqué à l'officier de l'état civil de Montagny

D. D. Bourgeois

N^o 150.
Yurlod
Henri

Le Jeudi quatre Décembre _____ mil huit cent quatre-vingt quatre à six _____ heures _____ après midi est né à Bes, à l'Alles-d'En haut
Yurlod Henri _____ fil ^s légitime _____ de Jean David Yurlod _____ (Profession:) agriculteur _____ de Ormont-desous domicilié à Bes _____ et de Jenny née Jaques, sa femme _____ de Sainte-Croix _____

Inscrit au présent registre le cinq Décembre _____ mil huit cent quatre-vingt quatre sur la déclaration de Jean David Yurlod père de l'enfant, et sur le vu de son acte d'origine _____

Confirmé après lecture faite :

Jean David Yurlod

L'officier de l'état civil :

Communiqué à l'officier de l'état civil de Ormont-desous

D. D. Bourgeois

N^o 151Jaquero
Henri-Jules

Le mercredi dix Décembre mil huit cent quatre-vingt quatre à cinq heures trente minutes avant midi est né

à Bes (Au Chénos)

Jaquero Henri-Jules fils illégitime

de Louise Jaquero (Profession:) peint

de Ormont desous domicilié à Bes

et de elle même fille de défunt François Philippe Jaquero
décédé, et de Sylvie née Amiguet, sœur, domiciliée
au Chénos,

Inscrit au présent registre le dix Décembre

mil huit cent quatre-vingt quatre sur la déclaration de Elise

Guillard née Echénard, à Bes, sage femme patentée

Confirmé après lecture faite: qui a assisté à l'accouchement.

E. Guillard

L'officier de l'état civil:

Communiqué à l'Officier de l'Etat Civil de Ormont-desous } D.D. Bourgeois

N^o 152.Mayor
Nancy Elise

Le vendredi douze Décembre mil huit cent huitante-

quatre à deux heures avant midi est née

à Bes, au Croix

Mayor Nancy-Elise fille légitime

de Louis Mayor (Profession:) négociant

de Planches (Montreux) domicilié à Bes

et de Marie-Louise-Fanny née Lièce, sa femme

de Bes

Inscrit au présent registre le douze Décembre

mil huit cent huitante quatre sur la déclaration de Louis

Mayor, père de l'enfant.

Confirmé après lecture faite:

L. Mayor

L'officier de l'état civil:

Communiqué à l'Officier de l'Etat Civil de Montreux } D.D. Bourgeois

N^o 153.

Curchod
Frédéric Henri

Le lundi vingt deux Décembre mil huit cent quatre
vingt quatre à onze heures avant midi est né
à Bez, aux Monts Fayod,
Curchod Frédéric-Henri fil légitime
de Henri-Louis Curchod (Profession:) agriculteur
de Commartin domicilié à Bez,
et de Souise-Henriette née Lurannery, sa femme
de Charannes-le-Veyron

Inscrit au présent registre le vingt deux Décembre
mil huit cent quatre-vingt quatre sur la déclaration de Henri-Louis
Curchod, père de l'enfant.

Confirmé après lecture faite :

Henri Curchod

L'officier de l'état civil :

Communiqué à l'officier de l'état civil de
" Botten à Poligny-le-Grand " D. D. Bourgeois

N^o 154.

Pittel
Marie Eugénie

Le Jeudi vingt-cinq Décembre mil huit cent quatre
vingt quatre à deux heures trente minutes avant midi est née
à Bez, au Croix
Pittel Marie-Eugénie fil légitime
de Emile-Louis Pittel (Profession:) menuisier
de Ormont-desous et d'Ellon domicilié à Bez
et de Eugénie née Marlétaz, sa femme
de Ormont-desous

Inscrit au présent registre le vingt-six Décembre
mil huit cent quatre-vingt quatre sur la déclaration de Emile-Louis
Pittel, père de l'enfant

Confirmé après lecture faite :

Pittel

L'officier de l'état civil :

Communiqué aux officiers de l'état civil de
Ormont-desous et d'Ellon D. D. Bourgeois

N° _____

Le _____ mil huit cent _____
à _____ heure _____ midi est né _____

de _____ fil _____
de _____ (Profession :)
et de _____ domicilié à _____
de _____

Inscrit au présent registre le _____
mil huit cent _____ sur la déclaration de _____

Confirmé après lecture faite :

O. Bourgeois
L'officier de l'état civil :

N° _____

Le _____ mil huit cent _____
à _____ heure _____ midi est né _____

de _____ fil _____
de _____ (Profession :)
et de _____ domicilié _____
de _____

Inscrit au présent registre le _____
mil huit cent _____ sur la déclaration de _____

Confirmé après lecture faite :

L'officier de l'état civil :

vu: Bourgeois 1885
L. Bourgeois
Officier



Un double a été expédié le 10 janvier 1885 à l'Autorité Cantonale, en exécution de l'article 2 de la Loi.

L'Officier de l'Etat Civil :
O. Bourgeois

N^o 1
Roullier
 Louis-François

Le dimanche quatre Janvier mil huit cent quatre-vingt-cinq à six heures après midi est né à Bes, à l'Allex-d'Embas,
Roullier Louis-François fils légitime
 de Charles-Louis Roullier (Profession:) charpentier
 de Champvent, sans domicile à domicile connu dans le canton
 et de Suzette-Emma née Bernard, sa femme
 de Bes, lieu de son domicile,

Inscrit au présent registre le cinq Janvier mil huit cent quatre-vingt-cinq sur la déclaration de Fanny Merle, sage femme patentée à Bes, qui a assisté à l'accouchement

Confirmé après lecture faite :

Fanny Merle

L'officier de l'état civil :

Communiqué à l'officier de l'état civil de Champvent } B.D. Bourgeois

N^o 2
Jaquenod
 Henri-Fernand

Le dimanche onze Janvier mil huit cent quatre-vingt-cinq à dix heures trente minutes après midi est né à Bes, maison Puchet,
Jaquenod Henri-Fernand fils légitime
 de Etienne-Gabriel Jaquenod (Profession:) agriculteur
 de Écublens domicilié à Bes
 et de Marie-Julie née Bourgeois, sa femme
 de Bes

Inscrit au présent registre le treize Janvier mil huit cent huitante-cinq sur la déclaration de Etienne-Gabriel Jaquenod, père de l'enfant.

Confirmé après lecture faite :

Et Jaquenod

L'officier de l'état civil :

Communiqué à l'officier de l'état civil d'Écublens } B.D. Bourgeois

N^o 3.
Vaudroz
Alfred.

Le mardi treize Janvier _____ mil huit cent quatre-vingt-cinq à trois _____ heures _____ avant midi est né à Bes, au Glarey
Vaudroz Alfred _____ fil ^{légitime}
de Henri Louis Alfred Vaudroz _____ (Profession:) ^{cyto} jardinier
de Leyzin _____ domicilié à Bes
et de Marianne née Richard, sa femme
de Crumont-desous

Inscrit au présent registre le treize Janvier _____ mil huit cent quatre-vingt-cinq sur la déclaration de Henri Louis Alfred Vaudroz, père de l'enfant.

Confirmé après lecture faite :

Alfred Vaudroz

L'officier de l'état civil :

Communiqué à l'officier de l'état civil de Leyzin } P. D. Bourgeois

N^o 4.
Veillon
Félix.

Le mercredi quatorze Janvier _____ mil huit cent quatre-vingt-cinq à une _____ heure du matin, soit avant midi est né aux Plans rière Bes,
Veillon Félix _____ fil ^{légitime}
de Charles Veillon _____ (Profession:) agriculteur
de Bes _____ domicilié à Bes (aux Plans)
et de Barbara née Kehler, sa femme
de Oberhaste (Zürich)

Inscrit au présent registre le quinze Janvier _____ mil huit cent quatre-vingt-cinq sur la déclaration de Charles Veillon, père de l'enfant.

Confirmé après lecture faite :

Charles Veillon

L'officier de l'état civil :

P. D. Bourgeois

N^o 5.
Littier
Louisa

Le mercredi quatorze Janvier mil huit cent quatre-vingt-cinq à huit heures après midi est né e
à Bes, à la Teinture

Littier Louisa fil le légitime
de Pierre François Littier (Profession:) maréchal ferrant
de Bes domicilié à Bes
et de Marie Madelaine née Haldi, sa femme
de Saanen (Berne)

Inscrit au présent registre le seize Janvier
mil huit cent quatre-vingt-cinq sur la déclaration de Pierre
François Littier, père de l'enfant.

Confirmé après lecture faite :

Pierre Littier

L'officier de l'état civil :

D. D. Bourgeois

N^o 6.
Theulaz
Jean César

a payé

Le vendredi seize Janvier mil huit cent huitante-cinq à cinq heures après midi est né
à Bes, au Glarey,

Theulaz Jean-César fil légitime
de Charles Frédéric Theulaz (Profession:) agriculteur
de Bes domicilié à Bes
et de Marie Marguerite née Bischoff, sa femme
de Thoun, canton de Berne

Inscrit au présent registre le dix-sept Janvier
mil huit cent huitante-cinq sur la déclaration de Charles-
Frédéric Theulaz, père de l'enfant.

Confirmé après lecture faite :

Charles Theulaz

L'officier de l'état civil :

D. D. Bourgeois

N^o 7.
Schwander
Louis-Arthur

Le lundi dix-neuf Janvier mil huit cent quatre-vingt-cinq à trois heures avant midi est né

à Bex, à la Formaz,
Schwander Louis-Arthur fils légitime
de Charles-Albert Schwander (Profession:) ouvrier papetier
de Lyss, canton de Berne domicilié à Bex
et de Henriette Amanda née Juillard, sa femme
de Sonvillier, canton de Berne

Inscrit au présent registre le vingt Janvier
mil huit cent quatre-vingt-cinq sur la déclaration de Charles-
Albert Schwander, père de l'enfant

Confirmé après lecture faite :

Albert Schwander

L'officier de l'état civil :

Communiqué à l'officier de l'état civil de Lyss. } O. D. Bourgeois

N^o 8.

Oyex
Eugène Isaac Lucien

Le Jeudi vingt-deux Janvier mil huit cent quatre-vingt-cinq à dix heures quinze minutes avant midi est né

à Bex
Oyex Eugène-Isaac-Lucien fils légitime
de Alfred Isaac Oyex (Profession:) négociant
de Bex domicilié à Bex
et de Adèle née Lornaz, sa femme
de Cully, Lutry & Lavey-Morcles

Inscrit au présent registre le vingt-quatre Janvier
mil huit cent quatre-vingt-cinq sur la déclaration de Alfred-
Isaac Oyex, père de l'enfant

Confirmé après lecture faite :

Oyex-Lornaz

L'officier de l'état civil :

O. D. Bourgeois

N^o 9.
Morier
 fils né mort de
 Louis-Félix-Henri

Le Samedi vingt-quatre Janvier mil huit cent quatre-vingt-cinq à sept heures après midi est né mort à Bes, aux Luidances un enfant du sexe masculin fil légitime de Louis-Félix-Henri Morier (Profession:) agriculteur de Château-d'œz domicilié à Bes et de Charlotte-Marie-Félicie née Demartin, sa femme de Olon

Inscrit au présent registre le vingt-six Janvier mil huit cent quatre-vingt-cinq sur la déclaration de Louis-Félix-Henri Morier, père de l'enfant

Confirmé après lecture faite :

Henri Morier

L'officier de l'état civil :

P. D. Bourgeois

N^o 10.
Widmann
 Emma-Bertha

Le Dimanche vingt-cinq Janvier mil huit cent quatre-vingt-cinq à six heures après midi est née à Bes, maison dite "des Dürr" Emma-Bertha fil le légitime de Charles-Frédéric Widmann (Profession:) facteur postal de Anet (Berne) domicilié à Bes et de Anna née Kuhn, sa femme de Opund (Berne)

Inscrit au présent registre le vingt-six Janvier mil huit cent quatre-vingt-cinq sur la déclaration de Charles-Frédéric Widmann, père de l'enfant

Confirmé après lecture faite :

Widmann Charles

L'officier de l'état civil :

Communiqué à l'officier de l'Etat-civil d'Anet } P. D. Bourgeois

No 11

Schläppi
Emilie

Le vendredi trente Janvier _____ mil huit cent quatre-vingt-cinq à quatre heures _____ avant midi est né à Bex, au Glarey, _____
Schläppi Emilie _____ fil le légitime _____
de Jean Jacob Schläppi _____ (Profession:) agriculteur _____
de Lenk, Canton de Berne domicilié à Bex, _____
et de Anna née Spahic, sa femme _____
de Nieder-Münigen, Canton de Berne _____

Inscrit au présent registre le trente un Janvier _____
mil huit cent quatre-vingt-cinq sur la déclaration de Jean
Jacob Schläppi, père de l'enfant. _____

Confirmé après lecture faite :

Jean Schläppi

L'officier de l'état civil :

Communiqué à l'Officier de l'Etat
Civil de Lenk } O.D. Bourgeois

No 12

Nicollerat
Félix Gabriel

Le mercredi quatre Février _____ mil huit cent huitante-cinq _____ à trois heures vingt minutes avant midi est né à Bex, à la Lâtissière _____
Nicollerat Félix-Gabriel _____ fil le légitime _____
de Gabriel Nicollerat _____ (Profession:) agriculteur _____
de Bex, _____ domicilié à Bex _____
et de Louise Amélie née Cherix, sa femme _____
de Bex _____

Inscrit au présent registre le quatre Février _____
mil huit cent huitante-cinq sur la déclaration de Gabriel
Nicollerat, père de l'enfant _____

Confirmé après lecture faite :

Nicollerat Cherix.

L'officier de l'état civil :

O.D. Bourgeois

N^o 13.
Vaudroz
Aline

Le mardi trois Février _____ mil huit cent huitante
cinq _____ à trois _____ heures _____ avant midi est née
à Bes, au Crétel _____
Vaudroz Aline _____ fil le légitime _____
de Henry Vaudroz _____ (Profession:) plâtrier-peintre
de Leyzin _____ domicilié à Bes _____
et de Marie-Joseph née Lang, sa femme _____
de Bagnes (Valais) _____

Inscrit au présent registre le quatre Février _____
mil huit cent huitante-cinq _____ sur la déclaration de Henry
Vaudroz, père de l'enfant _____

Confirmé après lecture faite :

Henri Vaudroz
Communiq^{ue} à l'Officier de l'Etat-Civil de Leyzin }
L'officier de l'état civil :
D. D. Paurjean

N^o 14.
Voutaz
Charles-Samuel

Le dimanche huit Février _____ mil huit cent quatre
vingt-cinq à cinq _____ heures trente minutes après midi est né _____
à Bes, à l'échaud _____
Voutaz Charles-Samuel _____ fil le légitime _____
de Charles Voutaz _____ (Profession:) liquoriste
de Cligle _____ domicilié à Bes _____
et de Fanny Julie née Michoud, sa femme _____
de Charannes-le-Chêne _____

Inscrit au présent registre le neuf Février _____
mil huit cent huitante-cinq _____ sur la déclaration de Charles
Voutaz, père de l'enfant _____

Confirmé après lecture faite :

Ch. Voutaz
Communiq^{ue} à l'Officier de l'Etat-Civil de Cligle }
L'officier de l'état civil :
D. D. Paurjean

N^o 15.

(Geiger)

Louis Emile
Gyger.

Rectification.

Le 20 décembre 1921,
le Département de Justice
& Police du Canton de Vaud
a ordonné la rectification
de l'acte de naissance
inséré ci-contre en ce sens
que le nom patronymique
soit orthographié Gyger
au lieu de Geiger.

Dep. le 23 décembre 1921.
L'Officier de l'état civil:
Communiq. J. Gillard.

Le lundi neuf Février _____ mil huit cent quatre-
vingt-cinq à une _____ heure _____ après midi est né

à Bes, à la Ruaz _____

Geiger Louis-Emile _____ fil & légitime _____

de Charles-Auguste Geiger _____ (Profession:) agriculteur _____

de Gespenay, Canton de Berne domicilié à Bes _____

et de Marie-Françoise née Lang, sa femme _____

de Montagnier (Château de Bagnes) Valais, _____

Inscrit au présent registre le dix février _____

mil huit cent huitante-cinq _____ sur la déclaration de Charles-

Auguste Geiger, père de l'enfant _____

Confirmé après lecture faite :

Charles-Auguste Geiger

L'officier de l'état civil :

Communiq. à l'officier de l'état civil de Gespenay } P. D. Bourgeois Not.

N^o 16.

Massard

Albert Henri

Le mardi dix sept Février _____ mil huit cent quatre-vingt-
cinq _____ à deux _____ heures _____ avant midi est né

à Bes, aux Terrens, près Bes, _____

Massard Albert-Henri _____ fil & légitime _____

de Samuel-François-Henri Massard (Profession:) sellier _____

de Rossinières _____ domicilié à Bes, aux Terrens _____

et de Lucie-Elise née Littier, sa femme _____

de Bes, _____

Inscrit au présent registre le dix sept Février _____

mil huit cent huitante-cinq _____ sur la déclaration de Samuel-

François-Henri Massard, père de l'enfant _____

Confirmé après lecture faite :

Henri Massard

L'officier de l'état civil :

Communiq. à l'officier de l'état civil de } P. D. Bourgeois Not.
" Rossinières.

N^o 17.
Rasy
 fils né mort de
Isaac Charles François

Le mardi dix-sept Février — mil huit cent quatre-vingt-cinq à deux — heures — avant midi est né mort à Frenières sur Bes un enfant du sexe masculin — fils légitime — de Isaac Charles François Rasy (Profession:) agriculteur de Bes domicilié à Bes, à Frenières et de Jeanne Marie Sophie née Morerod, sa femme de Cumont-desus,

Inscrit au présent registre le dix-huit Février mil huit cent quatre-vingt-cinq sur la déclaration de Isaac Charles François Rasy, père de l'enfant.

Confirmé après lecture faite :

Charles Rasy

L'officier de l'état civil :

D. P. Bourgeois

N^o 18.
Würsten
Elise

Le vendredi vingt février — mil huit cent quatre-vingt-cinq — à — cinq — heures — avant midi est née à Bes (à Souvent) Würsten Elise — fille légitime — de Frédéric Würsten (Profession:) agriculteur de Gessenay, canton de Beene domicilié à Bes (à Souvent) et de Marie Louise von Siebenthal, sa femme de Gessenay,

Inscrit au présent registre le vingt-un février mil huit cent quatre-vingt-cinq sur la déclaration de Frédéric Würsten, père de l'enfant.

Confirmé après lecture faite :

Frédéric Würsten

L'officier de l'état civil :

Communiqué à l'officier de l'état civil de Gessenay. } D. P. Bourgeois

N^o 19.
 Cherix
 Anne-Rose

Le dimanche vingt deux février mil huit cent quatre-vingt
 cinq à six heures avant midi est né e
 à Bes, soit en Lerj-Outraz,
 Cherix Anne-Rose fille illégitime
 de Rosalie-Sophie-Emma Cherix (Profession:) agriculteur
 de Bes domicilié à Bes, à Frenières
 et de elle-même fille de François Isaac Cherix, et
 de Sophie née Lottier, sa femme

Inscrit au présent registre le vingt-trois février
 mil huit cent huitante-cinq sur la déclaration de Elise Guillard
 née Echenard, sage-femme patentée à Bes, qui a assisté à
 l'accouchement

Confirmé après lecture faite :

Elise Guillard

L'officier de l'état civil :

D. J. Bourgeois

N^o 20.
 Rapaz
 Clara

Le Samedi vingt un février mil huit cent quatre-vingt
 cinq à neuf heures après midi est née
 à Bes, dans la maison Rapaz à la Gare
 Rapaz Clara fille légitime
 de Charles Rapaz (Profession:) agriculteur
 de Bes domicilié à Bes
 et de Emélie-Louise née Lelcaux, sa femme
 de Saxon (Valais)

Inscrit au présent registre le vingt-trois février
 mil huit cent huitante-cinq sur la déclaration de Charles
 Rapaz, père de l'enfant.

Confirmé après lecture faite :

Charles Rapaz

L'officier de l'état civil :

D. J. Bourgeois

N^o 21.
Bocherens
Abram Gabriel

Le mercredi vingt-cinq Février mil huit cent quatre-vingt-cinq à une heure avant midi est né à Bes, au Crétel

Bocherens Abram Gabriel fils légitime de Charles-Louis Bocherens (Profession:) agriculteur de Bes domicilié à Bes et de Anna-Louise née Borloz, sa femme de Crémont-dessous

Inscrit au présent registre le vingt-cinq Février mil huit cent quatre-vingt-cinq sur la déclaration de Charles-Louis Bocherens, père de l'enfant

Confirmé après lecture faite :

Bocherens Charles

L'officier de l'état civil :

O. L. P. Bourgeois

N^o 22.
Genet
Henri François

Le mercredi vingt-cinq Février mil huit cent quatre-vingt-cinq à sept heures après midi est né à Bes, à la fosse-dessous,

Genet Henri-François fils légitime de Pierre-Jules Genet (Profession:) agriculteur de Bes domicilié à Bes, à la fosse-dessous et de Sophie Adèle née Bolle, sa femme de Lutry & Villetette

Inscrit au présent registre le vingt-six Février mil huit cent quatre-vingt-cinq sur la déclaration de Pierre-Jules Genet, père de l'enfant

Confirmé après lecture faite :

Genet Pierre Jules

L'officier de l'état civil :

O. L. P. Bourgeois

N^o 23.
 Matthey
 Elisa

Le mercredi quatre Mars _____ mil huit cent quatre-vingt-
 cinq _____ à trois heures _____ avant midi est né e
 à Bes, au Chatel _____

Matthey Elisa _____ fille légitime _____
 de Jean Pierre Philippe Matthey (Profession:) agriculteur
 de Tallorbes (Taud) domicilié à Bes (au Chatel)
 et de Marie Melanie née Coutaz, sa femme _____
 de Serosar (Talais), _____

Inscrit au présent registre le cinq Mars _____
 mil huit cent quatre-vingt-cinq _____ sur la déclaration de Jean Pierre
 Philippe Matthey, père de l'enfant, _____

Confirmé après lecture faite :

Philippe Matthey

L'officier de l'état civil :

Communiqué à l'officier de l'état civil de } P. Bourgeois }
 de Tallorbes. } 3 }

N^o 24.
 Biollay
 Albert-Henri

Le mercredi quatre Mars _____ mil huit cent quatre-
 vingt-cinq _____ à onze heures trente minutes après midi est né _____
 à Bes, au Cropt _____

Biollay Albert-Henri _____ fils illégitime _____
 de Marie Louise Biollay (Profession:) femme de chambre
 de Massonges (Talais) domicilié à Bes _____
 et de elle-même fille de Pierre Marie Biollay et
 de Marie née Jacquier, sa femme _____

Inscrit au présent registre le six Mars _____
 mil huit cent quatre-vingt-cinq _____ sur la déclaration de Elise
 Schleicher, sage-femme patentée à Bes, qui a assisté à
 l'accouchement _____

Confirmé après lecture faite :

E. Schleicher

L'officier de l'état civil :

Communiqué à l'officier de l'état civil de } P. Bourgeois }
 de Massonges. } 3 }

^{N° 25.}
Pièce
Paul-François

Le vendredi six Mars _____ mil huit cent quatre-vingt-cinq à trois heures _____ avant midi est né

à Bes, à Souvent

Pièce Paul-François _____ fil légitime

de Jules-François-Samuel Pièce (Profession:) employé au chemin de fer

de Bes _____ domicilié à Bes _____

et de Julie-Caroline née Corjat-Bondon, sa femme

de Corio (Turin) Italie _____

Inscrit au présent registre le six Mars _____

mil huit cent huitante-cinq _____ sur la déclaration de Jules-François

Samuel Pièce, père de l'enfant _____

Confirmé après lecture faite :

Jules Pièce _____

L'officier de l'état civil :

J. D. Bourgeois

^{N° 26.}
Barlet
Marius-Emile

Le mardi dix Mars _____ mil huit cent quatre-vingt-cinq à une heure du matin _____ midi est né

à Bes, au Crétel

Barlet Marius-Emile _____ fil légitime

de Abram-Louis-Emile Barlet (Profession:) marbrier

de Bes _____ domicilié à Bes _____

et de Emma-Marie-Rosine née Marion, sa femme

de Sainte-Croix _____

Inscrit au présent registre le dix Mars _____

mil huit cent quatre-vingt-cinq _____ sur la déclaration de Abram-Louis

Emile Barlet, père de l'enfant _____

Confirmé après lecture faite :

Emile Barlet _____

L'officier de l'état civil :

J. D. Bourgeois

No 27.

Gersbach
Frída Mathilde

Naturalisation:

Suivant lettre de bourgeoisie inscrite
à la commune de Bes, le 10 Mars 1905
par le Maire, Félix
Tailland, et par le Conseil d'Etat,
le 21 Mars 1905, de la même année
Kavier Gersbach, sa femme et
ses descendants ont été admis
au nombre des bourgeois de la
commune de Bes.

Inscrit le 10 Mars 1905 sur
ordre du Département de Justice
et Police en date du 3 décembre 1904
N° 5616, pièce déposée aux
archives.

L'Officier de l'état civil:
Communique J. Gillard

Le lundi neuf Mars mil huit cent quatre vingt
cinq à sept heures après midi est né

à Bes en Menolet
Gersbach Frída Mathilde fille légitime

de Kavier Gersbach (Profession:) jardinier

de Neudschwaben (Grand Duché de Bade) domicilié à Bes

et de Anna née Spring, sa femme

de Gellersingen (Berne)

Inscrit au présent registre le dix Mars

mil huit cent quatre vingt cinq sur la déclaration de Kavier

Gersbach, père de l'enfant.

Confirmé après lecture faite :

Kavier Gersbach

L'officier de l'état civil :

Communique à la Chancellerie d'Etat } D. D. Bourgeois

No 28.

Maillard
Marius-Angel

Le mercredi onze Mars mil huit cent quatre
vingt cinq à cinq heures avant midi est né

à Bes, maison dite "des Turcs"

Maillard Marius-Angel fils légitime

de Jean-Louis-Frédéric Maillard (Profession:) agriculteur

de Chesalles près Cron domicilié à Bes

et de Marie-Henriette née Emery, sa femme

de Cullayes

Inscrit au présent registre le onze Mars

mil huit cent quatre vingt cinq sur la déclaration de Elisa

Maillard, sœur de l'enfant nouveau né.

Confirmé après lecture faite :

Elisa Maillard

L'officier de l'état civil :

Communique à l'officier de l'état civil } D. D. Bourgeois
d'Oron

N^o 29.
Bastian
 Edouard-Daniel

Le vendredi treize Mars _____ mil huit cent quatre-vingt-
 cinq _____ à sept _____ heures _____ après midi est né _____
 à Bes, aux Isles _____

Bastian Edouard-Daniel _____ fil légitime _____
 de **François-Daniel Bastian** (Profession:) agriculteur _____
 de **Sons-le-Saunier (Jura)** Francodomicilié à **Bes** _____
 et de **Louise née Moreillon**, sa femme _____
 de **Bes**, _____

Inscrit au présent registre le seize Mars _____
 mil huit cent huitante-cinq _____ sur la déclaration de **François-**
Daniel Bastian, père de l'enfant _____

Confirmé après lecture faite :

F. Daniel Bastian

L'officier de l'état civil :

Communiqué à la Chancellerie d'Etat du _____ } *O. D. Bourgeois*
 Canton de **Vaud** _____ }

N^o 30.
Réal
 Marie-Louise

Le Samedi quatorze Mars _____ mil huit cent quatre-
 vingt-cinq à six _____ heures _____ après midi est née _____
 au **Chatelvière Bes** _____

Réal Marie-Louise _____ fil illégitime _____
 de **Caroline-Sophie Réal** (Profession:) ménagère _____
 de **Lausanne** _____ domicilié à **Bes** _____
 et de elle-même fille de feu **Auguste-Théophile Réal** et
 de **Caroline née Bernard**, sa veuve _____

Inscrit au présent registre le seize Mars _____
 mil huit cent quatre-vingt-cinq _____ sur la déclaration de **Fanny Merle**
Sage-femme patentée à Bes, qui a assisté à l'accouchement _____

Confirmé après lecture faite :

Fanny Merle

L'officier de l'état civil :

Communiqué à l'Officier de l'Etat-Civil _____ } *O. D. Bourgeois*
 de **Lausanne** _____ }

N^o 31.

Dreyer
Marie Fanny

Le Jeudi dix-neuf Mars _____ mil huit cent quatre-vingt-
cinq _____ à sept _____ heure trente minutes après midi est né e
à Bea, (à Châtres) _____

Dreyer Marie Fanny _____ fille légitime _____
de Jules Auguste Dreyer _____ (Profession:) agriculteur _____
de Trüb, canton de Berne domicilié à Bea, à Châtres _____
et de Marie Fanny née Fabord, sa femme _____
de Yverne _____

Inscrit au présent registre le vingt Mars _____
mil huit cent quatre-vingt-cinq _____ sur la déclaration de Jules
Auguste Dreyer, père de l'enfant _____

Confirmé après lecture faite :

Jules Dreyer _____

L'officier de l'état civil :

Communiqué à l'officier de l'état civil :
de Trüb _____

O. D. Bourgeois _____

N^o 32.

Bullox
Alois Henri

Le Jeudi dix-neuf Mars _____ mil huit cent quatre-
vingt-cinq _____ à onze _____ heure trente minutes après midi est né _____
à Bea, à l'Allex d'Embas _____

Bullox Alois Henri _____ fil légitime _____
de Constant Bullox _____ (Profession:) agriculteur _____
de Villars le Comte _____ domicilié à Bea _____
et de Jeannette Henriette née Croset, sa femme _____
de Ormont-dessus _____

(L'enfant Bullox Alois Henri est le frère jumeau du numéro 33)

Inscrit au présent registre le vingt Mars _____
mil huit cent quatre-vingt-cinq _____ sur la déclaration de Constant
Bullox, père de l'enfant _____

Confirmé après lecture faite :

Constant Bullox _____

L'officier de l'état civil :

Communiqué à l'officier de l'état civil :
de Denzly à Keyruz _____

O. D. Bourgeois _____

N^o 33.
Bulloz
Méry-Fanny

Le Jeudi dix-neuf Mars _____ mil huit cent quatre-vingt-
cinq _____ à onze _____ heure & quarante-cinq minutes après midi est né e
à Bes, à l'Allea-d'Embas _____
Bulloz Méry-Fanny _____ fil le légitime _____
de Constant Bulloz _____ (Profession:) agriculteur _____
de Villars-le-Comte _____ domicilié à Bes _____
et de Jeannette-Henriette née Crosset, sa femme
de Crimont-desous _____
(L'enfant Bulloz Méry-Fanny est la sœur jumelle du numéro 32.)
Inscrit au présent registre le vingt Mars _____
mil huit cent quatre-vingt-cinq _____ sur la déclaration de Constant
Bulloz, père de l'enfant _____

Confirmé après lecture faite :

Constant Bulloz

L'officier de l'état civil :

Communiqué à l'officier de l'état-civil de } D.D. Bourgeois
"Denezy à Neuchâtel" }

N^o 34.
Rossi
Louis-Eugène

Le dimanche vingt-deux Mars mil huit cent quatre-vingt-
cinq _____ à trois _____ heures _____ avant midi est né _____
à Bes, à l'Hôtel Suisse, _____
Rossi Louis-Eugène _____ fil le légitime _____
de Louis-Charles Rossi _____ (Profession:) mécanicien _____
de Castellalta (province de Ferrare) domicilié à Bes _____
et de Marie-Susette-Jeannette née Fontannaz, sa femme
de Florentach-Buchen (Berne) _____

Inscrit au présent registre le vingt-deux Mars _____
mil huit cent quatre-vingt-cinq _____ sur la déclaration de Louis-Charles
Rossi père de l'enfant _____

Confirmé après lecture faite :

Louis Rossi

L'officier de l'état civil :

Communiqué à la Chancellerie d'état } D.D. Bourgeois

Réintégré avec
sa mère par arrêté
du Conseil fédéral
du 5 avril 1904
Tu au registre des
actes d'origine de

Bes

^{N^o 35.}
Cherix
Paul Philippe

Le mercredi vingt-cinq Mars mil huit cent quatre-vingt-cinq à trois heures vingt minutes avant midi est né —

à Bez, à Frénières

Cherix Paul-Philippe fil légitime

de Charles-François-Philippe Cherix (Profession:) agriculteur

de Bez domicilié à Bez (à Frénières)

et de Elisa née Ravy, sa femme

de Bez

Inscrit au présent registre le vingt-six Mars

mil huit cent quatre-vingt-cinq sur la déclaration de Charles-

François-Philippe Cherix, père de l'enfant

Confirmé après lecture faite :

Philippe Cherix Ravy

L'officier de l'état civil :

O. D. Pournier

^{N^o 36.}
Déléchat
Charles-Marius

Le vendredi vingt-sept Mars mil huit cent quatre-vingt-cinq à deux heures avant midi est né —

à Bez, au Carroz

Déléchat Charles-Marius fil légitime

de Charles-Lierre Déléchat (Profession:) menuisier

de Aubonne et de Mont-sur-Rolle domicilié à Bez

et de Marie-Françoise née Michaud, sa femme

de La Sarraz

Inscrit au présent registre le vingt-huit Mars

mil huit cent quatre-vingt-cinq sur la déclaration de Charles-

Lierre Déléchat, père de l'enfant

Confirmé après lecture faite :

Charles Déléchat

L'officier de l'état civil :

Communiq^{ue} aux officiers de l'Etat-civil de } O. D. Pournier
 d'Aubonne & de Rolle }

N^o 37.
Gallandat
Ami.

Le vendredi vingt-sept Mars mil huit cent quatre-vingt-cinq à huit heures avant midi est né à Bes, maison Pury à la Ruaz, Gallandat Ami fils légitime de Ulysse Auguste Gallandat (Profession:) commis-négociant de Porray domicilié à Bes et de Marie-Charlotte née Pariswyl, sa femme de Fribourg

Inscrit au présent registre le vingt-huit Mars mil huit cent huitante-cinq sur la déclaration de Ulysse Auguste Gallandat, père de l'enfant

Confirmé après lecture faite :

Ulysse Gallandat

L'officier de l'état civil :

Communiqué à l'officier de l'Etat-civil de Yvonand. } *P. D. Bourgeois*

N^o 38.
Michaud
Jules Samuel

Le vendredi vingt-sept Mars mil huit cent quatre-vingt-cinq à dix heures après midi est né à Bes, au Cropt, Michaud Jules-Samuel fils légitime de Charles-Félix Michaud (Profession:) écrivain de Bes et de La Sarraz domicilié à Bes et de Marianne-Sophie née Tules, sa femme de Olon

Inscrit au présent registre le trente Mars mil huit cent huitante-cinq sur la déclaration de Charles-Félix Michaud, père de l'enfant

Confirmé après lecture faite :

J. Michaud

L'officier de l'état civil :

Communiqué à l'officier de l'Etat-civil de La Sarraz } *P. D. Bourgeois*

^{n° 39.}
Chapuisod
Pierre-Jean

Le Dimanche vingt-neuf Mars mil huit cent quatre
vingt-cinq à douze heures quinze minutes après midi est né -
à Bes, aux Tirons
Chapuisod Pierre-Jean fil s légitime
de Jules Chapuisod (Profession:) tourneur
de Saint-Maurice (Valais) domicilié à Bes
et de Aline Louise née Maire, sa femme
de Aoste (Novarre) Italie

Inscrit au présent registre le trente Mars
mil huit cent quatre-vingt-cinq sur la déclaration de Jules
Chapuisod, père de l'enfant.

Confirmé après lecture faite :

Jules Chapuisod

L'officier de l'état civil :

Communiqué à l'officier de l'Etat-civil de Saint-Maurice } P. D. Bourgeois

^{n° 40.}
Vaudroz
Fernand

Le lundi trente Mars mil huit cent quatre-vingt
cinquante à une heure avant midi est né -
à Bes, en Kagelin
Vaudroz Fernand fil s légitime
de Charles Vaudroz (Profession:) boulangier
de Leyzin domicilié à Bes
et de Louise Hélène-Eleonore née Jequier, sa femme
de Genève

Inscrit au présent registre le trente-un Mars
mil huit cent huitante-cinq sur la déclaration de Charles
Vaudroz, père de l'enfant.

Confirmé après lecture faite :

Ch. Vaudroz

L'officier de l'état civil :

Communiqué à l'officier de l'Etat-civil de Leyzin } P. D. Bourgeois

N^o 41.
Chedaux
 Emilie

no pas faux?

Le Jeudi deux Avril _____ mil huit cent quatre-vingt-
 cinq _____ à neuf _____ heures _____ après midi est né e
 à Bes, au Crétel _____

Chedaux Emilie _____ fille légitime _____
 de Pierre Antoine Philippe Chedaux (Profession:) charpentier _____
 de Savoy-Morcles _____ domicilié à Bes _____
 et de Louise Henriette née Byrde, sa femme _____
 de Chateau-d'oes _____

Inscrit au présent registre le quatre Avril _____
 mil huit cent quatre-vingt-cinq _____ sur la déclaration de Pierre Antoine
 Philippe Chedaux, père de l'enfant _____

Confirmé après lecture faite :

P. Chedaux

L'officier de l'état civil :

P. D. P. Bourgeois

N^o 42.
Heymann
 fille née morte
 de Jacob

Le Samedi quatre Avril _____ mil huit cent quatre-
 vingt-cinq à onze _____ heures _____ après midi est né mort
 à Bes, maison Monnet sur la Place _____
 un enfant du sexe féminin fille légitime _____
 de Jacob Heymann (Profession:) tailleur d'habits _____
 de Faltichen, canton de Berne domicilié à Bes _____
 et de Marie Judith Françoise née Roux, sa femme _____
 de Bes _____

Inscrit au présent registre le cinq Avril _____
 mil huit cent quatre-vingt-cinq _____ sur la déclaration de Jacob
 Heymann, père de l'enfant _____

Confirmé après lecture faite :

Jacob Heymann

L'officier de l'état civil :

P. D. P. Bourgeois

N^o 43.
Würsten
Emma

Le Dimanche cinq Avril mil huit cent quatre
vingt cinq à cinq heures avant midi est né e
à Bes, hameau de la Forêt
Würsten Emma fil le légitime
de Louis Würsten (Profession:) scieur
de Saanen, canton de Berne domicilié à Bes
et de Julie Marie née Balmat, sa femme
de la Tour de Lailz

Inscrit au présent registre le six Avril
mil huit cent quatre-vingt-cinq sur la déclaration de Louis
Würsten, père de l'enfant.

Confirmé après lecture faite :

Louis Würsten

L'officier de l'état civil :

Communiqué à l'officier de l'état-civil de Saanen (Berne) } O. J. Bourgeois

N^o 44
Michaud
François-Philippe

Le Mardi sept Avril mil huit cent quatre
vingt-cinq à six heures avant midi est né
à Bes, quartier de l'Échaud,
Michaud François-Philippe fil le légitime
de Pierre Henri Michaud (Profession:) agriculteur
de Bes et de La Sarraz domicilié à Bes
et de Marie Louise née Motta, sa femme
de Terrigny (Savoie)

Inscrit au présent registre le huit Avril
mil huit cent quatre-vingt-cinq sur la déclaration de Pierre
Henri Michaud, père de l'enfant.

Confirmé après lecture faite :

Pierre Henri Michaud

L'officier de l'état civil :

Communiqué à l'officier de l'état-civil de La Sarraz } O. J. Bourgeois

N^o 45.
Borloz
Henri-Louis

Le Mercredi huit Avril _____ mil huit cent quatre-vingt-
cinq _____ à trois _____ heures _____ avant midi est né _____
à Bes, quartier de l'Allex d'Enhaut _____
Borloz Henri-Louis _____ fils légitime _____
de François-Henri Borloz _____ (Profession:) agriculteur _____
de Crment-desous domicilié à Bes _____
et de Vénenique née Dufresne, sa femme _____
de la Tour (Haute-Savoie) France _____

Inscrit au présent registre le huit Avril _____
mil huit cent quatre-vingt-cinq _____ sur la déclaration de François-
Henri Borloz, père de l'enfant _____

Confirmé après lecture faite :
Borloz Henri

L'officier de l'état civil :

Communiqué à l'officier de l'état civil : } P.D. Bourgeois }
d'Ormont-desous }

N^o 46.
Bonzon
Marie-Ida

Le Vendredi dix Avril _____ mil huit cent quatre-
vingt-cinq _____ à cinq _____ heures _____ avant midi est née _____
à Es-Les-rière-Lavey _____
Bonzon Marie-Ida _____ fille légitime _____
de Pierre-François Bonzon _____ (Profession:) agriculteur _____
de Lavey-Morcles _____ domicilié à Lavey (Es-Les) _____
et de Caroline née Guillard, sa femme _____
de mêmes lieux et domicile _____

Inscrit au présent registre le dix Avril _____
mil huit cent quatre-vingt-cinq _____ sur la déclaration de Pierre-
François Bonzon, père de l'enfant _____

Confirmé après lecture faite :
François Bonzon

L'officier de l'état civil :

P.D. Bourgeois

Rectification:
Dans sa séance du vingt-huit
novembre mil huit cent cinquante
le Conseil d'Etat des Cantons de l'Ain
a ordonné la rectification de l'acte
de naissance ci-dessus de Bonzon
Marie-Ida en ce sens qu'à la Com-
mune de Lavey-Morcles seule
indiquée comme lieu d'origine, soit
ajoutée celle d'Ormont-Dessus.
Intervient le deux décembre mil
huit cent cinquante ordre du Dépar-
tement de Justice et Police N^o 334.
pièce déposée aux archives.
L'officier de l'état civil.
F. Gillard.
(Communiqué)

^{N^o 47.}
Thaulaz
David François

Le mercredi quinze Avril mil huit cent quatre-vingt-cinq à neuf heures après midi est né à Bes, au Glarey,
Thaulaz David-François fil légitime
de Emile Aloïs Thaulaz (Profession:) agriculteur
de Bes domicilié à Bes
et de Julie Louise née Richard, sa femme
de Crumont-desous,

Inscrit au présent registre le seize Avril mil huit cent quatre-vingt-cinq sur la déclaration de Emile Aloïs Thaulaz, père de l'enfant.

Confirmé après lecture faite :

Emile Thaulaz

L'officier de l'état civil :

O. D. Bourgeois

^{N^o 48.}
Lellegini
Juliette Marie

Le Jeudi seize Avril mil huit cent quatre-vingt-cinq à trois heures avant midi est née à Bes, en Nagelin
Lellegini Juliette Marie fille légitime
de Bernard Lellegini (Profession:) maçon
de Caprezzo (Novare) Italie domicilié à Bes
et de Henriette Philomène née de Sieberthal, sa femme
de Gessenay (Berne)

Inscrit au présent registre le dix-sept Avril mil huit cent quatre-vingt-cinq sur la déclaration de Bernard Lellegini, père de l'enfant.

Confirmé après lecture faite :

Bernard Lellegini

L'officier de l'état civil :

Communiqué à la Chancellerie d'Etat
du Canton de Vaud.

O. D. Bourgeois

N^o 49.
Petitpierre
Olga

Le Jeudi seize Avril _____ mil huit cent quatre-vingt-cinq à onze heures _____ avant midi est né e à Bes, à la Gare _____

Petitpierre Olga _____ fille légitime _____ de Charles-Auguste Petitpierre (Profession:) employé au chemin de fer de Neuchâtel et Couvet domicilié à Bes _____ et de Marie-Rosalie née Magès, sa femme _____ de Bes _____

Inscrit au présent registre le dix-sept Avril _____ mil huit cent quatre-vingt-cinq _____ sur la déclaration de Charles-Auguste Petitpierre, père de l'enfant _____

Confirmé après lecture faite :

[Signature]

L'officier de l'état civil :

Communiqué aux officiers de l'état-civil de Neuchâtel & de Couvet. *[Signature]*

Le Jeudi seize Avril _____ mil huit cent quatre-vingt-cinq à six heures _____ après midi est né _____ à Bes, au Cretel _____

Cherix Félix _____ fils légitime _____ de François-Auguste Cherix (Profession:) agriculteur de Bes _____ domicilié à Bes _____ et de Marie née Papaz, sa femme _____ de le même lieu et domicile, _____

Inscrit au présent registre le dix-huit Avril _____ mil huit cent quatre-vingt-cinq _____ sur la déclaration de François-Auguste Cherix, père de l'enfant _____

Confirmé après lecture faite :

[Signature]

L'officier de l'état civil :

[Signature]

N^o 50.
Cherix
Félix

16 Avril 1885
 Cherix Félix

N^o 51.

Vallecard
Caroline Sophie

Légitimation

Par acte de légitimation de ce jour, signé devant l'officier de l'état civil soussigné, Vallecard David Frédéric de Bes et son épouse Sophie Marie Louise née Weck, dont le mariage a eu lieu le neuf Mai mil huit cent quatre vingt cinq à Bes, ont reconnu Vallecard Caroline Sophie, comme étant leur enfant légitimée par leur mariage. Bes le neuf Mai mil huit cent quatre vingt cinq. L'officier de l'état civil P. D. Rouffier

Le lundi vingt Avril mil huit cent quatre
vingt cinq à trois heures avant midi est née
à Bes, au Croix

Vallecard Caroline Sophie — fille illégitime
de David Frédéric Vallecard (Profession:) vannier
de Bes domicilié à Bes
et de Sophie Marie Louise née Weck
de Bienne (Berne) domiciliée à Bes

Inscrit au présent registre le vingt deux Avril
mil huit cent quatre vingt cinq sur la déclaration de David Frédéric
Vallecard qui reconnaît être le père de l'enfant Caroline Sophie
Vallecard et qui a assisté à sa naissance.

Confirmé après lecture faite :

J. Ritz Vallecard
Sophie Weck

L'officier de l'état civil :

P. D. Rouffier

N^o 52.

Richard
Berthe

Le mercredi vingt deux Avril mil huit cent quatre
vingt cinq à six heures avant midi est née
à Bes, à l'Allex d'en haut

Richard Berthe — fils légitime
de David Henri Richard (Profession:) agriculteur
de Ormont dessous domicilié à Bes
et de Marie Camille née Richard, sa femme
de le même lieu et domicile

Inscrit au présent registre le vingt trois Avril
mil huit cent quatre vingt cinq sur la déclaration de David
Henri Richard, père de l'enfant

Confirmé après lecture faite :

Henri Richard

L'officier de l'état civil :

Communiqué à l'officier de l'état civil de Ormont-dessous P. D. Rouffier

N° 53.
Baillif
Henri-Louis-Félix

Le Jeudi vingt-trois Avril mil huit cent quatre
vingt-cinq à cinq heures après midi est né
à Bez, à l'échaud
Baillif Henri-Louis-Félix fils illégitime
de Adeline-Clementine Baillif (Profession:) Blanchisseuse
de Ormont-de-Joux domicilié à Bez
et de elle-même fille de feu Louis-François-Félix Baillif
& de Anne-Pauline née Soz, sa veuve

Inscrit au présent registre le vingt-quatre Avril
mil huit cent quatre-vingt-cinq sur la déclaration de Fanny
Morte, sage-femme patentée à Bez qui a assisté à
l'accouchement

Confirmé après lecture faite :

Fanny Morte

L'officier de l'état civil :

Communiqué à l'officier de l'état civil de
d'Ormont-de-Joux. } O. D. Bourgeois

N° 54.
Morier
Alice

Le vendredi vingt-quatre Avril mil huit cent quatre
vingt-cinq à onze heures avant midi est née
à Bez, au Cotel
Morier Alice fille légitime
de Louis-Jules Morier (Profession:) charron
de Château-d'oux domicilié à Bez
et de Julie-Henriette née Rapaz, sa femme
de Bez

Inscrit au présent registre le vingt-quatre Avril
mil huit cent quatre-vingt-cinq sur la déclaration de Louis-
Jules Morier, père de l'enfant.

Confirmé après lecture faite :

Morier Louis Jules

L'officier de l'état civil :

Communiqué à l'officier de l'état civil de
de Château-d'oux } O. D. Bourgeois

N^o 55.

Cherix
François Philippe

Le vendredi vingt quatre Avril mil huit cent quatre
vingt cinq à huit heures avant midi est né

à aux Glans sur Bes

Cherix François-Philippe fil légitime

de François Louis Cherix (Profession:) agriculteur

de Bes domicilié à Bes (aux Glans)

et de Emma née Guillaud, sa femme

de Lavey-Mercles

Inscrit au présent registre le vingt cinq Avril

mil huit cent quatre vingt cinq sur la déclaration de François

Louis Cherix, père de l'enfant.

Confirmé après lecture faite :

François Louis Cherix

L'officier de l'état civil :

O. D. Bourgeois

N^o 56.

Bernard
Rose

Le lundi vingt sept Avril mil huit cent quatre vingt
cinq à quatre heures avant midi est née

à Bes

Bernard Rose fil légitime

de Isaac Gabriel Bernard (Profession:) maître menuisier

de Bes domicilié à Bes

et de Elise née Fontannaz, sa femme

de le même lieu & domicile

Inscrit au présent registre le vingt huit Avril

mil huit cent quatre vingt cinq sur la déclaration de Isaac Gabriel

Bernard, père de l'enfant.

Confirmé après lecture faite :

Isaac Bernard

L'officier de l'état civil :

O. D. Bourgeois

N^o 57.
 Parlier
 Marie-Elisa

Le Jeudi trente Avril mil huit cent quatre-vingt-cinq à dix heures après midi est née à Bes, au quartier de la Scie, café du Raisin Parlier Marie-Elisa fil le légitime de Henri Louis Parlier (Profession:) cafetier de Bes domicilié à Bes et de Marie-Henriette née Thomas, sa femme de Lausanne

Inscrit au présent registre le premier Mai mil huit cent quatre-vingt-cinq sur la déclaration de Henri Louis Parlier père de l'enfant.

Confirmé après lecture faite :

Henri Parlier

L'officier de l'état civil :

O. D. Bourgeois

N^o 58.
 Monnay
 Jules-Pierre-Henri

Le Vendredi premier Mai mil huit cent quatre-vingt-cinq à sept heures avant midi est né à Bes, en Crie Monnay Jules-Pierre-Henri fil le légitime de Maurice-Joseph Monnay (Profession:) agriculteur de Veropaz, canton du Valais domicilié à Bes, en Crie et de Henriette-Anais née Chevalley, sa femme de Saint-Maurice (Valais)

Inscrit au présent registre le quatre Mai mil huit cent huitante-cinq sur la déclaration de Maurice-Joseph Monnay, père de l'enfant.

Confirmé après lecture faite :

M. Monnay

L'officier de l'état civil :

Communiqué à l'officier de l'état civil de Veropaz

O. D. Bourgeois

N^o 59.
Gaberel
Sylvie

Le Jeudi quatorze Mai mil huit cent quatre-vingt-cinq à onze heure quarante cinq minutes après midi est né à Bes, dans la maison des postes et télégraphes, Gaberel Sylvie fil le légitime de Henri Gaberel (Profession:) gendarme de Savagnier (Neuchâtel) domicilié à Bes et de Rosine née Maridor, sa femme de Fernand Saulis (Neuchâtel)

Inscrit au présent registre le quinze Mai mil huit cent quatre-vingt-cinq sur la déclaration de Henri Gaberel, père de l'enfant.

Confirmé après lecture faite :

Gaberel Henri

L'officier de l'état civil :

Communiqué à l'Officier de l'Etat Civil de Savagnier.

O. D. Bourgeois

N^o 60.
Bocherens
Sophie Sylvie
dite Alice

Le Jeudi quatorze Mai mil huit cent quatre-vingt-cinq à neuf heure avant midi est né à Bes, au Crêtel Bocherens Sophie Sylvie fil le légitime de Alexis Gabriel Bocherens (Profession:) agriculteur de Bes domicilié à Bes et de Marie Louise née Marletaz, sa femme de Orment-dessous

Inscrit au présent registre le quinze Mai mil huit cent quatre-vingt-cinq sur la déclaration de Alexis Gabriel Bocherens, père de l'enfant.

Confirmé après lecture faite :

Alexis Bocherens

L'officier de l'état civil :

O. D. Bourgeois

N° 61.

Giosanna
Eugène Albert

Le quinze juin mil neuf cent dix huit, Eugène Albert Giovanna, inscrite au canton de Vaud, marié, à Nyon, le 26 juin 1911, à Adèle Helène Métal, a été reçu citoyen genevois, ressortissant à la commune de Genève.
Inscrit le 31 août 1918.
L'officier de l'état civil:
F. Gillard.

Le vendredi quinze Mai mil huit cent quatre vingt cinq à huit heures après midi est né à Bes, sur la Place

Giosanna Eugène - Albert fil légitime de Eugène Laurent Bernard Giovanna (Profession:) négociant de Vargé (Novare) Italie domicilié à Bes et de Marie Pélagie née Scatta, sa femme de mêmes lieu et domicile

Inscrit au présent registre le seize Mai mil huit cent quatre vingt cinq sur la déclaration de Eugène Giovanna, père de l'enfant

Confirmé après lecture faite :

Gugliovanna

L'officier de l'état civil :

Communiqué à la Chancellerie d'Etat du Canton de Vaud } O.D. Bourgeois

N° 62.

Biffa
Marie Cécile

Le Samedi seize Mai mil huit cent quatre vingt cinq à quatre heures après midi est née à Bes, lieu dit "En Bercoud" rière ce lieu

Biffa Marie - Cécile fil le légitime de Jean Baptiste Biffa (Profession:) Lucheron de Chatillon (Aoste, Turin) Italie domicilié à Bes (aux Plans) et de Marguerite Ermenilde née Piccot, sa femme de Fenis (Aoste, Turin) Italie

Inscrit au présent registre le dix huit Mai mil huit cent quatre vingt cinq sur la déclaration de Jean Baptiste Biffa père de l'enfant, dont l'identité m'a été certifiée par Gabriel Rapaz, Huissier de la justice de Bes

Confirmé après lecture faite :

Biffa Jean Baptiste

L'officier de l'état civil :

Communiqué à la Chancellerie d'Etat du Canton de Vaud } O.D. Bourgeois

N^o 63.
Droz
Hélène Louise

Le lundi dix huit Mai _____ mil huit cent quatre
vingt-cinq à onze _____ heure _____ après midi est née
à Bes (au Crêt)

Droz Hélène Louise _____ fil le légitime
de Germain Florentin Droz (Profession:) imprimeur
de Crâières, canton du Talais domicilié à Bes _____
et de Marie Célestine Lydie née Scala, sa femme
de Chatillon, paroisse de St Pierre (Covane) Italie

Inscrit au présent registre le dix neuf Mai _____
mil huit cent quatre vingt-cinq sur la déclaration de Germain
Florentin Droz, père de l'enfant.

Confirmé après lecture faite :

proy

L'officier de l'état civil :

Communiqué à l'officier de l'Etat civil
de Crâières

D. D. Bourgeois

N^o 64.
Ruchonnet
Marc-François

Le lundi premier Juin _____ mil huit cent quatre vingt
cinq _____ à deux _____ heures _____ avant midi est né
à Bes, au Glarcy _____

Ruchonnet Marc-François _____ fil le légitime
de Jean Louis Charles Ruchonnet (Profession:) maréchal-ferrant
de Luidoux & des Thioleyres domicilié à Bes _____
et de Marie Augustine née Isoz, sa femme
de Bes _____

Inscrit au présent registre le trois Juin _____
mil huit cent huitante-cinq _____ sur la déclaration de Jean Louis
Charles Ruchonnet, père de l'enfant.

Confirmé après lecture faite :

Charles Ruchonnet

L'officier de l'état civil :

Communiqué aux officiers de l'Etat civil
de St Saphorin & d'Oron.

D. D. Bourgeois

N^o 65.
Borloz
 Joanne-Aline

Le mardi deux Juin _____ mil huit cent quatre-vingt-
 cinq _____ à onze _____ heures quarante-cinq minutes avant midi est née
 à Bes, maison dite des "Tuirr"
Borloz Joanne-Aline _____ fil le légitime
 de Charles-Alexis Borloz _____ (Profession:) serurier
 de Crémont-des-Joux _____ domicilié à Bes
 et de Suzie-Marie-Henriette née Echenard, sa femme
 de des mêmes lieux & domicile

Inscrit au présent registre le quatre Juin _____
 mil huit cent quatre-vingt-cinq _____ sur la déclaration de Charles-Alexis Borloz, père de l'enfant

Confirmé après lecture faite :

C. Borloz

L'officier de l'état civil :

Communiqué à l'officier de l'État-civil de Bes } D. D. Bourgeois
 "d'Crémont-des-Joux." }

N^o 66.
Mages
 Emilie

Le Jeudi quatre Juin _____ mil huit cent quatre-
 vingt-cinq _____ à quatre _____ heures _____ avant midi est née
 à Bes, au Crétel,
Mages Emilie _____ fil le légitime
 de Gabriel-Auguste Mages (Profession:) agriculteur
 de Bes _____ domicilié à Bes
 et de Emma-Délie née Michaud, sa femme
 de Bes & de La Sarraz

Inscrit au présent registre le quatre Juin _____
 mil huit cent quatre-vingt-cinq _____ sur la déclaration de Gabriel-Auguste Mages, père de l'enfant

Confirmé après lecture faite :

Gabriel Mages

L'officier de l'état civil :

D. D. Bourgeois

N^o 67
Chedaux
 Marc

Le Jeudi quatre Juin _____ mil huit cent quatre-vingt-cinq à dix heures _____ après midi est né à Lavey _____

Chedaux Marc _____ fils légitime de Jean-Philippe-Auguste Chedaux (Profession:) agriculteur de Lavey-Morcles _____ domicilié à Lavey _____ et de Fanny-Elisabeth née Chedaux, sa femme de mêmes lieux et domicile _____

Inscrit au présent registre le cinq Juin _____ mil huit cent huitante-cinq _____ sur la déclaration de Jean-Philippe-Auguste Chedaux, père de l'enfant _____

Confirmé après lecture faite :

Auguste Chedaux

L'officier de l'état civil :

P. D. Bourgeois

N^o 68
Cuendet
 Arthur

Le Dimanche sept Juin _____ mil huit cent quatre-vingt-cinq _____ à dix heures _____ après midi est né à Bea, au Caroz _____

Cuendet Arthur _____ fils légitime de Louis-Arthur Cuendet (Profession:) cordonnier de Sainte-Croix _____ domicilié à Bea _____ et de Marie née Thomas, sa femme de Bea _____

Inscrit au présent registre le huit Juin _____ mil huit cent huitante-cinq _____ sur la déclaration de Louis-Arthur Cuendet père de l'enfant _____

Confirmé après lecture faite :

A. Cuendet

L'officier de l'état civil :

Communiqué à l'officier de l'Etat-Civil de Ste Croix.

P. D. Bourgeois

N^o 69.
Littel
Léa

Le mercredi dix Juin mil huit cent quatre-vingt-cinq à deux heures avant midi est né e à Bes, à la Tuilière,

Littel Léa fil le légitime de Marc Littel (Profession:) agriculteur de Crmont-dessous V.d'Ollon domicilié à Bes (à la Tuilière) et de Henriette-Fanny née Dupertuis, sa femme de Crmont-dessous

Inscrit au présent registre le dix Juin mil huit cent huitante-cinq sur la déclaration de Marc Littel, père de l'enfant.

Confirmé après lecture faite :

Marc Littel

L'officier de l'état civil :

Communiqué aux officiers de l'Etat-civil d'Ormont-dessous V.d'Ollon } O.D. Bouinfevié

N^o 70.
Hauser
Aline-Sophie

Le mardi neuf Juin mil huit cent quatre-vingt-cinq à neuf heures après midi est né e à Bes, au Chatel

Hauser Aline-Sophie fil le légitime de François-Louis Hauser (Profession:) agriculteur de Lauenen, canton de Berne domicilié au Chatel rière Bes et de Marie-Louise née Schenard, sa femme de Crmont-dessous,

Inscrit au présent registre le onze Juin mil huit cent huitante-cinq sur la déclaration de François-Louis Hauser, père de l'enfant

Confirmé après lecture faite :

François Louis Hauser

L'officier de l'état civil :

Communiqué à l'officier de l'Etat-civil de Lauenen } O.D. Bouinfevié

N^o 71
Künz
Anna

Le mercredi dix Juin _____ mil huit cent quatre-
vingt-cinq à sept _____ heures _____ avant midi est née
à Bes, maison Mages, à Crochet _____
Künz Anna _____ fille légitime _____
de Auguste Künz _____ (Profession:) cordonnier _____
de Illingen près Egg (Zürich) domicilié à Bes _____
et de Barbara née Ritter, sa femme _____
de Marthalen (Zürich) _____

Inscrit au présent registre le douze Juin _____
mil huit cent huitante-cinq _____ sur la déclaration de Auguste
Künz, père de l'enfant _____

Confirmé après lecture faite :

Auguste Künz.

L'officier de l'état civil :

Communiqué à l'officier de l'Etat civil de Egg } O. D. Bourgeois

N^o 72
Bänziger
Berthe

Le Jeudi onze Juin _____ mil huit cent quatre-
vingt-cinq à cinq _____ heures _____ après midi est née
à Bes, à l'échaud _____
Bänziger Berthe _____ fille légitime _____
de Charles Auguste Bänziger _____ (Profession:) maître boucher _____
de Luttenberg (Appenzell, Rhodes-
, extérieurs) domicilié à Bes _____
et de Henriette née Roux, sa femme _____
de Bes _____

Inscrit au présent registre le treize Juin _____
mil huit cent quatre-vingt-cinq _____ sur la déclaration de Charles-
Auguste Bänziger, père de l'enfant _____

Confirmé après lecture faite :

Bänziger Charles

L'officier de l'état civil :

Communiqué à l'officier de l'Etat civil } O. D. Bourgeois
de Luttenberg

No 73.
Wingeler
Catherine-Marthe

Le vendredi douze juin mil huit cent quatre
vingt cinq à trois heures avant midi est né e
à Bes, maison Thomas Veillon, sur la Place
Wingeler Catherine-Marthe fil le légitime
de Louis Wingeler (Profession:) chirurgien dentiste
de Barzheim (Schaffhouse) domicilié à Bes
et de Louise-Josephine-Jeanne née Muer, sa femme
de Augsbourg (Bavière)

Inscrit au présent registre le quinze juin
mil huit cent huitante cinq sur la déclaration de Louis
Wingeler père de l'enfant.

Confirmé après lecture faite :

Louis Wingeler

L'officier de l'état civil :

Communiqué à l'Officier de l'Etat-Civil de Thayngen-Barzheim } P. D. Bourgeois Notaire

No 74.
de Szilassy
Edward-Matthieu

Le mardi seize juin mil huit cent quatre
vingt-cinq à six heures quinze minutes avant midi est né
à Bes, campagne Soressel
de Szilassy Edward-Matthieu fil le légitime
de Jules de Szilassy (Profession:) rentier
de Szilas & Lili (Hongrie) domicilié à Bes
et de Laura-Elisa née Correvon, sa femme
de Yverdon

Inscrit au présent registre le seize juin
mil huit cent quatre-vingt-cinq sur la déclaration de Jules de
Szilassy père de l'enfant.

Cet enfant est décédé le même jour à huit heures cinq minutes du matin.

Confirmé après lecture faite :

Jules de Szilassy

L'officier de l'état civil :

Communiqué à la Chancellerie d'Etat } P. D. Bourgeois Notaire
du Canton de Vaud.

No 75.
Gallaz
Thécla Julia

Le mercredi dix sept Juin — mil huit cent quatre-vingt-cinq à huit — heure — après midi est né e
à Beze, à la Formaz
Gallaz Thécla Julia — fil le légitime —
de Jean Gallaz — (Profession:) agriculteur
de Crémont dessus — domicilié à Beze
et de Louise Emilie née Nicolier, sa femme
de mêmes lieux et domicile

Inscrit au présent registre le dix huit Juin
mil huit cent quatre-vingt-cinq sur la déclaration de Jean Gallaz
père de l'enfant

Confirmé après lecture faite :

Jean Gallaz

L'officier de l'état civil :

Communiqué à l'officier de l'état civil
de Crémont dessus.

D. D. Bourgeois

No 76.
Rasy
Marie-Julie Eugénie

Le Samedi vingt Juin — mil huit cent quatre-vingt-cinq à quatre heures — avant midi est né e
à Beze, à la Forêt
Rasy Marie-Julie Eugénie — fil le légitime —
de Charles Auguste Rasy — (Profession:) agriculteur
de Beze — domicilié à Beze, à la Forêt
et de Mine Elisa née Dormond, sa femme
de Ollon

Inscrit au présent registre le vingt Juin
mil huit cent quatre-vingt-cinq sur la déclaration de Charles-
Auguste Rasy, père de l'enfant

Confirmé après lecture faite :

Charles Rasy

L'officier de l'état civil :

D. D. Bourgeois

N^o 77.
Chesaux
Bertha

Le vendredi dix neuf juin — mil huit cent quatre-vingt-cinq à — onze — heure trente minutes après midi est née à Morcles

Chesaux Bertha — fille légitime —
de Louis-Jacob Chesaux — (Profession:) agriculteur —
de Savoy-Morcles — domicilié à Morcles —
et de Henriette-Marianne née Rapaz, sa femme —
de Beax

Inscrit au présent registre le vingt-deux juin —
mil huit cent quatre-vingt-cinq sur la déclaration de Louis-Jacob Chesaux, père de l'enfant

Confirmé après lecture faite :

Louis Chesaux

L'officier de l'état civil :

B. D. Bourgeois

N^o 78.
Anex
Rose Berthe

Le dimanche vingt un juin — mil huit cent quatre-vingt-cinq à — une — heure trente minutes avant midi est née à Châtres sur Beax, campagne "La Pelouse"

Anex Rose-Berthe — fille légitime —
de Louis-Samuel Anex — (Profession:) jardinier —
de Ollon — domicilié à Beax —
et de Susanne-Jeanne-Elise née Burnier, sa femme —
de Rossinières

Inscrit au présent registre le vingt-deux juin —
mil huit cent quatre-vingt-cinq sur la déclaration de Louis-Samuel Anex, père de l'enfant

Confirmé après lecture faite :

Louis Samuel Anex

L'officier de l'état civil :

Communiqué à l'officier de l'état-civil : } B. D. Bourgeois
d'Ollon

N^o 79.
Schopfer
Samuel

Schopfer

Pour le prochain lui
réclamer son acte de
mariage.

Le lundi vingt deux Juin — mil huit cent quatre-vingt-cinq à dix — heure s — avant midi est né
à Bes, à l'Allee d'Embas
Schopfer Samuel — fil s légitime —
de Christian Schopfer (Profession:) agriculteur
de Lauenen, canton de Berne domicilié à Bes
et de Rosine née Blum, sa femme
de Gesenay, canton de Berne

Inscrit au présent registre le vingt-trois Juin —
mil huit cent quatre-vingt-cinq sur la déclaration de Christian
Schopfer, père de l'enfant.

Confirmé après lecture faite :

Christiane Nisoyfus

L'officier de l'état civil :

Communiqué à l'officier de l'état civil
de Lauenen (Berne)

P. D. Bourgeois

N^o 80.
Lonnaz
Marie Adèle

Le Samedi vingt-sept Juin — mil huit cent quatre-vingt-cinq à deux — heure s — après midi est née
à Luifsalette rive Bes
Lonnaz Marie Adèle — fil le légitime —
de Abram-François Lonnaz (Profession:) agriculteur
de Lavey-Morcles, Cully & Lutry domicilié à Bes
et de Julie née Ecot, sa femme
de Bes

Inscrit au présent registre le vingt-neuf Juin —
mil huit cent quatre-vingt-cinq sur la déclaration de Abram-
François Lonnaz, père de l'enfant.

Confirmé après lecture faite :

François Lonnaz

L'officier de l'état civil :

Communiqué aux officiers de l'état civil
de Cully & de Lutry.

P. D. Bourgeois

N^o 81.
Dupertuis
Berthe

Le lundi vingt-neuf Juin mil huit cent quatre-vingt-cinq à onze heures avant midi est née
 aux Tornereuses mère Bea,
Dupertuis Berthe fil le légitime
 de Jean-François Dupertuis (Profession:) agriculteur
 de Ormont-dessous domicilié à Bea (aux Tornereuses)
 et de Saline née Cheria, sa femme
 de Bea,

Inscrit au présent registre le trente Juin
 mil huit cent quatre-vingt-cinq sur la déclaration de Jean-François Dupertuis, père de l'enfant.

Confirmé après lecture faite :

François Dupertuis

L'officier de l'état civil :

Communiqué à l'Officier de l'Etat-civil } O. D. Bourgeois
 de Ormont-dessous }

N^o 82.
Breitenmoser
Ida Anna

Le mercredi premier Juillet mil huit cent quatre-vingt-cinq à cinq heures avant midi est née
 à Bea, au restaurant de la Colonne-Entorse,
Breitenmoser Ida Anna fil le légitime
 de Jean-Moïse Breitenmoser (Profession:) boulangier-pâtissier
 de Mosnang, canton de St Gall domicilié à Bea
 et de Bertha née Annen, sa femme
 de Gessenay, Canton de Berne.

Inscrit au présent registre le deux Juillet
 mil huit cent quatre-vingt-cinq sur la déclaration de Jean-Moïse Breitenmoser, père de l'enfant.

Confirmé après lecture faite :

J. Breitenmoser

L'officier de l'état civil :

Communiqué à l'Officier de l'Etat-civil } O. D. Bourgeois
 de Mosnang }

N^o 83.

Michaud
Albert-Henri

Le lundi six juillet _____ mil huit cent quatre-vingt-cinq à sept _____ heure & trente minutes après midi est né à Bes _____

Michaud Albert-Henri _____ fils légitime _____
de Henri-François Félix _____ (Profession:) négociant _____
de La Sarraz _____ domicilié à Bes _____
et de Marie-Élise née Tasche, sa femme _____
de Lavey-Morcles et d'Oron _____

Inscrit au présent registre le sept juillet _____
mil huit cent quatre-vingt-cinq sur la déclaration de Henri-François Félix Michaud, père de l'enfant _____

Confirmé après lecture faite :

F. Michaud

L'officier de l'état civil :

Communiqué à l'officier de l'État-civil : } *D. D. Bourgeois*
de La Sarraz. }

N^o 84.

Zsahlen
Ida-Hélène

Le mardi sept juillet _____ mil huit cent quatre-vingt-cinq à deux _____ heure _____ avant midi est née à Bes, à la Gare maison Papaz _____

Zsahlen Ida-Hélène _____ fille légitime _____
de Jean Zsahlen _____ (Profession:) terrassier _____
de Gessenay (Berne) domicilié à Bes _____
et de Ida-Olympe née Suillard, sa femme _____
de Sonvillier (Berne) _____

Inscrit au présent registre le sept juillet _____
mil huit cent huitante-cinq sur la déclaration de Jean Zsahlen, père de l'enfant _____

Confirmé après lecture faite :

Zsahlen Jean

L'officier de l'état civil :

Communiqué à l'officier de l'État-civil : } *D. D. Bourgeois*
de Gessenay (Berne) }

N^o 85.
Moreillon
Marie-Louise

Le lundi treize Juillet _____ mil huit cent quatre-vingt-cinq à trois heures _____ avant midi est née à Beza, à l'échaud, _____
Moreillon Marie-Louise _____ fille légitime _____
de Charles Gabriel Moreillon (Profession:) agriculteur _____
de Beza _____ domicilié à Beza _____
et de Louise née Emery, sa femme _____
de Cullayes _____

Inscrit au présent registre le treize Juillet _____ mil huit cent quatre-vingt-cinq sur la déclaration de Charles Gabriel Moreillon, père de l'enfant.

Confirmé après lecture faite :

Chs Moreillon

L'officier de l'état civil :

J. Bourgeois

N^o 86.
Croset
Jules-Louis

Le mardi quatorze Juillet _____ mil huit cent quatre-vingt-cinq à quatre heures _____ avant midi est né à Beza, au Crétel _____
Croset Jules-Louis _____ fils légitime _____
de Pierre-Samuel Croset (Profession:) agriculteur _____
de Beza & d'Ellon domicilié à Beza _____
et de Marie-Louise née Ricard, sa femme _____
de Niedewyl (Argovie) _____

Inscrit au présent registre le quinze Juillet _____ mil huit cent quatre-vingt-cinq sur la déclaration de Pierre-Samuel Croset, père de l'enfant.

Confirmé après lecture faite :

Samuel Croset

L'officier de l'état civil :

Communiqué à l'officier de l'état civil de d'Ellon

J. Bourgeois

N^o 87.
Guillat
 fils né-mort de
 François Isaac

Le mercredi quinze juillet _____ mil huit cent quatre-vingt-cinq à douze _____ heure trente minutes après midi est né mort à Lavey _____ un enfant du sexe masculin fil & légitime _____ de François Isaac Guillat (Profession:) agriculteur _____ de Lavey-Morcles _____ domicilié à Lavey _____ et de Octavie Sophie Adrienne Nanette née Richard, sa femme de mêmes lieux et domicile _____

Inscrit au présent registre le seize juillet _____ mil huit cent quatre-vingt-cinq _____ sur la déclaration de François Isaac Guillat père de l'enfant _____

Confirmé après lecture faite :

F. Richard

L'officier de l'état civil :

D. P. Bourgeois

N^o 88.
Wüest
 Otto.

Wüest

Le mardi quatorze juillet _____ mil huit cent quatre-vingt-cinq à cinq _____ heure trente minutes avant midi est né à Bes, au Cropt _____ **Wüest Otto** _____ fil & légitime _____ de Friedrich Xavier Wüest (Profession:) restaurateur _____ de Büron, canton de Lucerne domicilié à Bes _____ et de Anna Maria née Bischoff, sa femme de Neuhausen, canton de Schaffhouse _____

Inscrit au présent registre le seize juillet _____ mil huit cent quatre-vingt-cinq _____ sur la déclaration de Friedrich Xavier Wüest, père de l'enfant _____

Confirmé après lecture faite :

F. Wüest

L'officier de l'état civil :

D. P. Bourgeois

Communiqué à l'officier de l'Etat-Civil de Büron

^{N^o 89.}
Küsfer
 Serge Marius

Le Leudi seize juillet mil huit cent quatre-vingt-
cing à deux heures avant midi est né—
 à Bex, maison Jaquerod à la Cour de Blonay
Küsfer Serge-Marius fils légitime
 de Marc Louis Eugène Küsfer (Profession:) curier-scieur
 de Anet, canton de Berne domicilié à Bex
 et de Madeline née Lijset, sa femme
 de Heiligenschwendli (Thoune) Berne

Inscrit au présent registre le dix-sept juillet
 mil huit cent quatre-vingt-cinq sur la déclaration de Marc Louis
Eugène Küsfer, père de l'enfant

Confirmé après lecture faite :

Eugène Küsfer

L'officier de l'état civil :

Communiqué à l'officier de l'Etat civil
 d'Anet

D. D. Bourgeois

^{N^o 90.}
Chedaux
Constant

Le Samedi dix-huit juillet mil huit cent quatre-
vingt-cinq à onze heures avant midi est né—
 à Lavey
Chedaux Constant fils légitime
 de Pierre-Henri Chedaux (Profession:) agriculteur
 de Lavey-Morcles domicilié à Lavey
 et de Aline née Guillat, sa femme
 de mêmes lieux et domicile

Inscrit au présent registre le vingt juillet
 mil huit cent quatre-vingt-cinq sur la déclaration de Pierre-Henri
Chedaux, père de l'enfant

Confirmé après lecture faite :

P. Chedaux

L'officier de l'état civil :

D. D. Bourgeois

Séché

N^o 91.
Ruchet
François

Le dimanche dix neuf juillet mil huit cent quatre
vingt cinq à une heure avant midi est né

à Fenalet vicie Bex

Ruchet François fil légitime

de Pierre Gabriel Auguste Ruchet (Profession:) mineur

de Bex domicilié à Bex (à Fenalet)

et de Louise Rosalie née Berlot, sa femme

de Ciment dessous

Inscrit au présent registre le vingt un juillet

mil huit cent quatre vingt cinq sur la déclaration de Pierre Gabriel

Auguste Ruchet, père de l'enfant

Confirmé après lecture faite :

Auguste Ruchet

L'officier de l'état civil :

P. D. Bourgeois

N^o 92.
Moreillon
Rose Emma

Le dimanche dix neuf juillet mil huit cent quatre
vingt cinq à huit heures après midi est née

aux Plans vicie Bex

Moreillon Rose Emma fil le légitime

de Jean François Moreillon (Profession:) agriculteur

de Bex domicilié à Bex, aux Plans

et de Emma née Estoppey, sa femme

de Trey

Inscrit au présent registre le vingt un juillet

mil huit cent quatre vingt cinq sur la déclaration de Jean Fran-

çois Moreillon, père de l'enfant

Confirmé après lecture faite :

François Moreillon Estoppey

L'officier de l'état civil :

P. D. Bourgeois

N^o 93.
Zümbrünnen
Frédérich

Le Jeudi vingt-trois Juillet mil huit cent quatre-vingt-cinq à une heure avant midi est né à Beza, au Crost, maison Fiaux Zümbrünnen Frédéric fil naturel de Anna Marie Zümbrünnen (Profession:) cuisinière de Weisimmen (Berne) domiciliée à Beza ~~et de~~ elle-même fille de Jacob Zümbrünnen et de Susanne Catherine née Bühler

Inscrit au présent registre le vingt-cinq Juillet mil huit cent quatre-vingt-cinq sur la déclaration de Fanny Merle, à Beza, sage femme patentée qui a assisté à l'accouchement

Confirmé après lecture faite :

Fanny Merle

L'officier de l'état civil :

Communiqué à l'officier de l'Etat-civil de Weisimmen (Berne) P. Bourgeois

N^o 94.
Fontannaz
Charles-Henri

Le mercredi vingt-neuf Juillet mil huit cent quatre-vingt-cinq à quatre heures avant midi est né à Beza, au Crost Fontannaz Charles-Henri fil légitime de Jean-Émile Fontannaz (Profession:) maître serrurier de Beza domicilié à Beza et de Henriette-Élise née Jaquenod, sa femme de Ecublens

Inscrit au présent registre le vingt-neuf Juillet mil huit cent quatre-vingt-cinq sur la déclaration de Jean-Émile Fontannaz, père de l'enfant

Confirmé après lecture faite :

Emile Fontannaz

L'officier de l'état civil :

P. Bourgeois

^{N^o 95.}
Echenard
François

Le mardi vingt huit Juillet mil huit cent quatre
vingt cinq à sept heures après midi est né
à Beax, à Nagelin
Echenard François fil & légitime
de Jean David François Echenard (Profession:) agriculteur
de Crumont dessous domicilié à Beax
et de Marianne Adèle née Martin, sa femme
de Froideville

Inscrit au présent registre le vingt-neuf Juillet
mil huit cent quatre-vingt-cinq sur la déclaration de Jean David
François Echenard, père de l'enfant

Confirmé après lecture faite :

François Echenard

L'officier de l'état civil :

Communiqué à l'Officier de l'Etat civil
de Crumont dessous. P. D. Bourgeois

^{N^o 96.}
Richard
Henri-Philippe

Le Jeudi trente Juillet mil huit cent quatre
vingt cinq à onze heures avant midi est né
à Beax, à la Lasse dessus
Richard Henri-Philippe fil & légitime
de François Louis Richard (Profession:) agriculteur
de Beax domicilié à Beax, à la Lasse dessus
et de Marie Julie née Genet, sa femme
de mêmes lieu et domicile

Inscrit au présent registre le trente un Juillet
mil huit cent quatre-vingt-cinq sur la déclaration de François
Louis Richard, père de l'enfant

Confirmé après lecture faite :

Fra. L. Richard

L'officier de l'état civil :

P. D. Bourgeois

N^o 97.
Duthorex
Henri

Le Vendredi trente un Juillet mil huit cent quatre-vingt cinq à cinq heures après midi est né à Bes, au Crétel
Duthorex Henri fil & légitime de François Henri Duthorex (Profession:) agriculteur de Corbeyrier et d'Éggle domicilié à Bes et de Marie-Julie Fanny née Richard, sa femme de Crmont-dessous

Inscrit au présent registre le premier Août mil huit cent quatre-vingt cinq sur la déclaration de François-Henri Duthorex, père de l'enfant

Confirmé après lecture faite :

H. Duthorex

L'officier de l'état civil :

Communiqué à l'officier de l'état civil de l'arrondissement d'Éggle } P. D. Pourjean

N^o 98.
Moreillon
Susanne Isabelle

Le Samedi premier Août mil huit cent quatre-vingt cinq à six heures après midi est née à Bes, à l'Échaud
Moreillon Susanne-Isabelle fil le légitime de Gabriel dit François Moreillon (Profession:) mécanicien de Bes domicilié à Bes et de Marie-Louise née Monod, sa femme de Crmont-dessous

Inscrit au présent registre le trois Août mil huit cent huitante cinq sur la déclaration de Gabriel dit François Moreillon, père de l'enfant

Confirmé après lecture faite :

François Moreillon Monod

L'officier de l'état civil :

P. D. Pourjean

N^o 99.
Mathieu
Antoine-Alfred

Le dimanche neuf Août mil huit cent quatre-vingt-cinq à onze heures avant midi est né à Bes, dans la maison du domaine du Rhône Mathieu Antoine-Alfred fils légitime de Antoine-Alfred Mathieu (Profession:) agriculteur de Émarèse (Twin) Stalie domicilié à Bes et de Marie-Joséphine née Gares, sa femme de Maspenex, canton du Valais

Inscrit au présent registre le dix Août mil huit cent huitante-cinq sur la déclaration de Antoine-Alfred Mathieu, père de l'enfant

Confirmé après lecture faite :

Mathieu Alfred

L'officier de l'état civil :

Communiqué à la Chancellerie d'état
 du Canton de Vaud

O. D. Bourgeois

N^o 100.
Brède
Fanny

Le mardi onze Août mil huit cent quatre-vingt-cinq à dix heures après midi est née à Bes, à la Lie Brède Fanny fille légitime de David-Henri Brède (Profession:) agriculteur de Chateau-d'Os domicilié à Bes et de Emma née Guillard, sa femme de Bes

Inscrit au présent registre le douze Août mil huit cent quatre-vingt-cinq sur la déclaration de David-Henri Brède, père de l'enfant

Confirmé après lecture faite :

Henri Brède

L'officier de l'état civil :

Communiqué à l'officier de l'état civil
 de Chateau-d'Os

O. D. Bourgeois

N^o 101.

Crosset

Ami-François-Fernand

Le Jeudi treize Août _____ mil huit cent quatre-vingt-cinq à une _____ heure _____ avant midi est né _____

à Beze, au Glarey, _____

Crosset Ami-François-Fernand fil^s légitime _____

de Pierre Gabriel Crosset (Profession:) charron _____

de Beze & d'Ollon domicilié à Beze _____

et de Marie Elise née Contard, sa femme _____

de Sembrancher (Valais), _____

Inscrit au présent registre le quatorze Août _____

mil huit cent quatre-vingt-cinq sur la déclaration de Pierre-

Gabriel Crosset, père de l'enfant _____

Confirmé après lecture faite :

Crosset Gabriel.

L'officier de l'état civil :

Communiqué à l'Officier de l'Etat-civil de
"d'Ollon"

P. D. Bourgeois

N^o 102.

Mottier

Bertha-Léonie

Le Samedi quinze Août _____ mil huit cent quatre-vingt-cinq à trois _____ heures vingt minutes avant midi est né _____

à Beze, à l'Echaud _____

Mottier Bertha-Léonie _____ fil^{le} légitime _____

de Auguste Adrien Mottier (Profession:) agriculteur _____

de Ormont-des-Joux _____ domicilié à Beze _____

et de Léonie-Félicie née Tavernier, sa femme _____

de ~~de~~ mêmes lieux et domicile _____

Inscrit au présent registre le dix-sept Août _____

mil huit cent quatre-vingt-cinq _____ sur la déclaration de Auguste Adrien

Mottier père de l'enfant, dont l'identité m'a été certifiée

par David-Frédéric Tavernier oncle paternel de la mère

Confirmé après lecture faite :

Adrien Mottier

David-Frédéric Tavernier.

L'officier de l'état civil :

Communiqué à l'officier de l'Etat-civil de
"d'Ormont-des-Joux."

P. D. Bourgeois

N^o 103.

Jordant
Henri-François

Par décision du 14 juillet 1950.
le Département de Justice et Police
du Canton de Vaud a ordonné la res-
tification de l'acte ci-contre, en ce
sens que le nom patronymique
"Jordant" soit orthographié
"Jordan" sans l'accent.

Inscrit le 22 juillet 1950.
L'officier de l'état-civil :

C. Jaume

Le vendredi vingt et un Août mil huit cent quatre vingt
cinq à trois heures trente minutes avant midi est né

à Lavey

Jordant Henri-François fil & légitime

de Joseph Albert Jordant (Profession:) agriculteur

de Lerenaz, canton du Valais domicilié à Lavey,

et de Marie Louise née Bonzon, sa femme

de Lavey-Merles

Inscrit au présent registre le vingt deux Août

mil huit cent quatre vingt cinq sur la déclaration de Joseph

Albert Jordant, père de l'enfant

Confirmé après lecture faite :

Jordan Albert

L'officier de l'état civil :

Communiqué à l'officier de l'état-civil
d'Outre-Rhône } *P.D. Bourgeois*

N^o 104.

Cherix
Charles-Félix

Le Samedi vingt deux Août mil huit cent quatre
vingt cinq à deux heures après midi est né

à La Pesse-dessous rive Bes,

Cherix Charles-Félix fil & légitime

de Pierre Philippe Cherix (Profession:) agriculteur

de Bes domicilié à Bes, à la Pesse-dessous

et de Amélie Josephine née Dupertuis, sa femme

de Ormont-dessous,

Inscrit au présent registre le vingt trois Août

mil huit cent quatre vingt cinq sur la déclaration de Pierre

Philippe Cherix, père de l'enfant

Confirmé après lecture faite :

Pierre Philippe Cherix

L'officier de l'état civil :

P.D. Bourgeois

N° 105.

Lauraux
Ida Bertha-Marie

A tenore d'un certificat
délivré le dix-sept de ce mois
par le Consul de France à
Bienne, Lauraux Ida Bertha
Marie est devenue, par natu-
ralisation et option, bourgeoise
de la commune d'Olten.
Inscrit le vingt six de ce mois
mil huit cent soixante quatre
Département de justice et Police
N° 5162 en date du vingt quatre
courant, pièce déposée aux ar-
chives. - L'officier de l'état civil.
F. Gillard.

Le Jeudi vingt-sept Août _____ mil huit cent quatre-
vingt-cinq à quatre heures _____ avant midi est née
à Bea, aux Tévrens _____

Lauraux Ida Bertha-Marie fille légitime
de Louis Philippe Lauraux (Profession:) agriculteur
de Cidenoy (Seine-et-Marne) domicilié à Bea, aux Tévrens
et de Elisabeth dite Elise née Wehren, sa femme
de Rougemont _____

Inscrit au présent registre le vingt-sept Août
mil huit cent quatre-vingt-cinq sur la déclaration de Louis Philippe
Lauraux, père de l'enfant _____

Confirmé après lecture faite :

Philippe Lauraux

L'officier de l'état civil :

Communiqué à la Chancellerie d'Etat
du Canton de Vaud. } D.D. Bourgeois Not.

N° 106.

Chedaux
Marianne-Annette

à page

Le Jeudi vingt-sept Août _____ mil huit cent quatre-
vingt-cinq à douze heures _____ du jour _____ soit midi est née
à Lavey _____

Chedaux Marianne-Annette fille légitime
de Emile Chedaux (Profession:) agriculteur
de Lavey-Morcles _____ domicilié à Lavey _____
et de Louise née Lesles, sa femme
de mêmes lieux & domicile _____

Inscrit au présent registre le vingt-huit Août
mil huit cent quatre-vingt-cinq sur la déclaration de Emile
Chedaux, père de l'enfant _____

Confirmé après lecture faite :

Emile Chedaux

L'officier de l'état civil :

D.D. Bourgeois Not.

N^o 107.
Léclard
Gabrielle

Le lundi trente & un Août mil huit cent quatre-vingt-cinq à douze heures du jour — soit midi est né e
à Bez, campagne Mon Chalet
Léclard Gabrielle — fil le légitime
de Constant Léclard (Profession:) agriculteur
de Sailly domicilié à Bez
et de Elisabeth née Rothacher, sa femme
de Blumenstein (Berne)

Inscrit au présent registre le premier Septembre
mil huit cent quatre-vingt-cinq sur la déclaration de Constant Léclard, père de l'enfant

Confirmé après lecture faite :

Constant Léclard

L'officier de l'état civil :

Communiqué à l'officier de l'état civil
de l'arrondissement de Vuarrens.

O. D. Bourgeois

N^o 108.
Frossard
Jules Adrien

Le dimanche six Septembre mil huit cent quatre-vingt-cinq à cinq heures — après midi est né —
à Bez, à la Ruaz
Frossard Jules Adrien — fil le légitime
de Jules Frossard (Profession:) Instituteur
de Brenles et de Moudon domicilié à Bez
et de Lina née Pasche, sa femme
de Ferlens

Inscrit au présent registre le huit Septembre
mil huit cent quatre-vingt-cinq sur la déclaration de Jules Frossard, père de l'enfant

Confirmé après lecture faite :

J. Frossard

L'officier de l'état civil :

Communiqué aux officiers de l'état civil,
de Lucens & de Moudon.

O. D. Bourgeois

No 109.
Wotz
 Adolphe
 Décédé à Chardonnay 1928

Le mardi huit Septembre _____ mil huit cent quatre
 vingt-cinq à six _____ heures _____ avant midi est né
 à Beex, au Chalet du Grand Hotel des Bains,
Wotz Adolphe _____ fil légitime
 de Edouard-Frédéric Wotz (Profession:) voiturier
 de Chardonnay _____ domicilié à Beex _____
 et de Marie-Louise née Meylan, sa femme
 de Moiry, _____

Inscrit au présent registre le neuf Septembre _____
 mil huit cent huitante-cinq _____ sur la déclaration de Edouard-
 Frédéric Wotz, père de l'enfant _____

Confirmé après lecture faite :

Edouard Wotz

L'officier de l'état civil :

Communiqué à l'officier de l'état-civil de Villars sous-Yens. } P. D. Bourgeois

No 110.
Missillier
 Marguerite

Le Jeudi dix Septembre _____ mil huit cent quatre-vingt-
 cinq _____ à deux _____ heures _____ avant midi est née
 à Beex, en Rivarottas _____
Missillier Marguerite _____ fille légitime
 de Jean-François Missillier (Profession:) agriculteur
 de Morgins (Haute-Savoie) France domicilié à Beex _____
 et de Julie née Annon, sa femme
 de Lauenen, canton de Berne, _____

Inscrit au présent registre le dix Septembre _____
 mil huit cent quatre-vingt-cinq _____ sur la déclaration de Jean-François
 Missillier, père de l'enfant _____

Confirmé après lecture faite :

Le déclarant Jean-François Missillier ne s'est pas signé, et il n'a pas de marque habituelle

L'officier de l'état civil :

Communiqué à la Chancellerie d'état du Canton de Vaud

P. D. Bourgeois

N^o 111.Rüch
Edouard

Le Samedi douze Septembre mil huit cent quatre-vingt-cinq à quatre heures vingt-cinq minutes avant midi est né

à Bes, à l'échaud

Rüch Edouard fil légitime

de Charles-Jacob Rüch (Profession:) serrurier

de Trachselwald (Berne) domicilié à Bes

et de Bertha née Schittenhelm, sa femme

de Sainte-Croix

Inscrit au présent registre le treize Septembre

mil huit cent quatre-vingt-cinq sur la déclaration de Charles-

Jacob Rüch, père de l'enfant

Confirmé après lecture faite :

Charles Rüch

L'officier de l'état civil :

Communiqué à l'officier de l'état civil
de Trachselwald.

O. D. Bourgeois

N^o 112.Littier
Marie-Anna

Le mardi quinze Septembre mil huit cent quatre-vingt-cinq à trois heures quinze minutes avant midi est née

à Bes, à la Poste-dessous

Littier Marie-Anna fil le légitime

de François-Louis Littier (Profession:) agriculteur

de Bes domicilié à Bes, à la Poste-dessous

et de Marianne née Dupertuis, sa femme

de Ciment-dessous

Inscrit au présent registre le seize Septembre

mil huit cent quatre-vingt-cinq sur la déclaration de François-

Louis Littier, père de l'enfant

Confirmé après lecture faite :

Littier F. L.

L'officier de l'état civil :

O. D. Bourgeois

N^o 113.
Richard
Julie-Louise

Le Jeudi dix-sept Septembre mil huit cent quatre-vingt-cinq à onze heures trente minutes après midi est née à Bes, aux Veillaires

Richard Julie-Louise fille légitime de Pierre André Henri Richard (Profession:) agriculteur de Bes domicilié à Bes et de Louise Julie Suzanne Amélie née Gantzy sa femme de Lutry

Inscrit au présent registre le dix-huit Septembre mil huit cent quatre-vingt-cinq sur la déclaration de Pierre André Henri Richard, père de l'enfant.

Confirmé après lecture faite :

Henri Richard

L'officier de l'état civil :

D. D. Bourgeois

N^o 114.
Forster
Kathleen Mary Corner

Le vendredi dix-huit Septembre mil huit cent quatre-vingt-cinq à deux heures quinze minutes après midi est née à Bes, au Grand Hôtel des Bains

Forster Kathleen-Mary-Corner fille légitime de Robert Thomas Forster (Profession:) rentier de Belfast en Irlande domicilié à Belfast, en séjour à Lausanne et de Zaida Jane Alicia née Herbert-Stepney, sa femme de Cork en Irlande, en passage à Bes

Inscrit au présent registre le dix-neuf Septembre

mil huit cent quatre-vingt-cinq sur la déclaration du père de l'enfant dont l'identité a été certifiée par Cuno Hieb maître d'Hôtel à Bes qui s'est présenté comme témoin et qui est personnellement connu de l'officier de l'état-civil soussigné.

Confirmé après lecture faite :

Rob. T. Forster

C. Hieb

Communiqué à la Chancellerie d'Etat
du Canton de Vaud

L'officier de l'état civil :

D. D. Bourgeois

N^o 115.
Eloner
Marie.

Le lundi vingt un Septembre mil huit cent quatre
vingt cinq à quatre heure et trente minutes avant midi est né e
à Bez, au Crochet

Eloner Marie fil le légitime
de Wilhelm Jean Samuel Eloner (Profession:) négociante
de Bez domicilié à Bez
et de Julie née Bourgeois, sa femme
de Bez

Inscrit au présent registre le vingt trois Septembre
mil huit cent quatre vingt cinq sur la déclaration de Wilhelm
Jean Samuel Eloner, père de l'enfant.

Confirmé après lecture faite :

W. Elmer Bourgeois

L'officier de l'état civil :

P. D. Bourgeois

N^o 116
Vurlod
Marie Elise

Le mercredi vingt trois Septembre mil huit cent quatre
vingt cinq à une heure trente minutes après midi est né e
à la Lasse-dessus rière Bez,

Vurlod Marie Elise fil le légitime
de Henri Auguste Vurlod (Profession:) agriculteur
de Ormont-dessous domicilié à Bez (à la Lasse-dessus)
et de Saline née Ravy, sa femme
de Bez

Inscrit au présent registre le vingt quatre Septembre
mil huit cent quatre vingt cinq sur la déclaration de Henri
Auguste Vurlod, père de l'enfant.

Confirmé après lecture faite :

Henri Vurlod

L'officier de l'état civil :

Communiqué à l'officier de l'état civil
d'Ormont-dessous. } P. D. Bourgeois

N^o 117.
Nicollerat
Emma

Le Samedi vingt six Septembre mil huit cent quatre-vingt cinq à une heure trente minutes avant midi est né e à Bes, au Ciel

Nicollerat Emma fil le légitime de Henri Nicollerat (Profession:) maréchal ferrant de Bes domicilié à Bes et de Hélène née Anet, sa femme de Bes y domiciliée

Inscrit au présent registre le vingt sept Septembre mil huit cent quatre-vingt cinq sur la déclaration de Henri Nicollerat, père de l'enfant.

Confirmé après lecture faite :

Henri Nicollerat

L'officier de l'état civil :

D. J. Bourgeois

N^o 118.
Luy
Jeanne Amalia

Le mercredi trente Septembre mil huit cent quatre-vingt cinq à cinq heures quarante cinq minutes après midi est né e à Bes, à l'Hotel de l'Union

Luy Jeanne Amalia fil le légitime de Philippe Luy (Profession:) négociant de Chateau Queyras (Hautes Alpes) France domicilié à Paris et de Maria Amalia née Rodriguez, sa femme de Buenos Ayres (Amérique du Sud) en passage à Bes

Inscrit au présent registre le premier Octobre

mil huit cent quatre-vingt cinq sur la déclaration de Jenes Luy frère de l'enfant, dont l'identité a été certifiée par le Docteur Théodore Chaquet qui s'est présenté comme témoin et qui est personnellement connu de l'Officier de l'Etat Civil soussigné

Confirmé après lecture faite :

J. W. Jenes Luy

D^r Chaquet

Communiqué à la Chancellerie d'Etat
du Canton de Vaud

L'officier de l'état civil :

D. J. Bourgeois

N^o 119.Morcillon
Paul.Le dimanche quatre Octobre mil huit cent quatre vingt
cinq à sept heures avant midi est né

à Bes, à la Losse dessus

Morcillon Paul fil. légitime

de David François Morcillon (Profession:) agriculteur

de Bes domicilié à Bes, à la Losse dessus

et de Marie Sophie née Cyon, sa femme

de mêmes lieu & domicile

Inscrit au présent registre le cinq Octobre

mil huit cent quatre vingt cinq sur la déclaration de David

François Morcillon, père de l'enfant.

Confirmé après lecture faite :

David F. Morcillon - Cyon

L'officier de l'état civil :

P. J. Bourgeois

N^o 120.Jaggi
Edouard ChristianLe mardi six Octobre mil huit cent quatre
vingt cinq à cinq heures trente minutes après midi est né

à Bes, en Rond

Jaggi Edouard Christian fil. légitime

de Christian Jaggi (Profession:) agriculteur

de Lent, canton de Berne domicilié à Bes

et de Elise Catherine née Raaflaub, sa femme

de Saanen, canton de Berne

Inscrit au présent registre le sept Octobre

mil huit cent quatre vingt cinq sur la déclaration de Christian

Jaggi, père de l'enfant.

Confirmé après lecture faite :

Christian Jaggi

L'officier de l'état civil :

Communiqué à l'officier de l'état civil de
Lent (Berne)

P. J. Bourgeois

N^o 121.
Tanner
Marquerite

Le mercredi sept Octobre mil huit cent quatre
 vingt cinq à quatre heures vingt minutes après midi est né e
 à Morcles
 Tanner Marquerite fil le légitime
 de Alphonse Tanner (Profession:) restaurateur
 de Weismmen (Berne) domicilié à Morcles
 et de Elise née Guillat, sa femme
 de Lavey Morcles

Inscrit au présent registre le huit Octobre
 mil huit cent quatre vingt cinq sur la déclaration de Alphonse
 Tanner, père de l'enfante.

Confirmé après lecture faite :

Alphonse Tanner

L'officier de l'état civil :

Communiqué à l'officier de l'Etat civil = D. J. Bourgeois
 de Weismmen (Berne)

N^o 122.
Pittier
 fils né mort de
Louis Félix

Le mercredi quatorze Octobre mil huit cent quatre
 vingt cinq à onze heures avant midi est né mort
 à Bez, aux Devens
 un enfant du sexe masculin fil le légitime
 de Louis Félix Pittier (Profession:) agriculteur
 de Bez domicilié à Bez, aux Devens
 et de Marie Louise née Gallaz, sa femme
 de Cimont-desus

Inscrit au présent registre le quinze Octobre
 mil huit cent quatre vingt cinq sur la déclaration de Louis Félix
 Pittier, père de l'enfante.

Confirmé après lecture faite :

Pittier Louis Félix

L'officier de l'état civil :

D. J. Bourgeois

N^o 123.Morillon
Sda Alice

Le mardi vingt Octobre mil huit cent quatre
vingt-cinq à trois heures avant midi est né—
à la Tuilière vière Bes
Morillon Sda Alice fil le légitime —
de Emile Gabriel Eugène Morillon (Profession :) agriculteur
de Bes domicilié à Bes
et de Jeanne Elise née Rapaz, sa femme
de mêmes lieu & domicile

Inscrit au présent registre le vingt-deux Octobre
mil huit cent quatre-vingt-cinq sur la déclaration de Alexandre
Rapaz, grand-père maternel de l'enfant

Confirmé après lecture faite :

Alexandre Rapaz

L'officier de l'état civil :

O. D. Paurgeois

N^o 124.Barlet
Hélène Louise

Le dimanche vingt-cinq Octobre mil huit cent quatre
vingt-cinq à quatre heures après midi est née
à Bes au Crétel
Barlet Hélène Louise fil le légitime —
de Ernest Joseph Barlet (Profession :) ferlantier
de Bes domicilié à Bes
et de Elise Henriette née Wütrich, sa femme
de Taub, canton de Berne

Inscrit au présent registre le vingt-six Octobre
mil huit cent quatre-vingt-cinq sur la déclaration de Ernest
Joseph Barlet père de l'enfant

Confirmé après lecture faite :

Barlet Ernest

L'officier de l'état civil :

O. D. Paurgeois

N^o 125
Frachsel
Augusta-Ludivine

Le lundi vingt-six Octobre mil huit cent quatre-vingt-cinq à quatre heures avant midi est né e
à Bea, à Bernuit

Frachsel Augusta-Ludivine fil le légitime
de François-Louis-Oscar Frachsel (Profession:) agriculteur
de Saint-Etienne (Berne) domicilié à Bea
et de Marie-Aline née Bastian, sa femme
de Sond-le-Saunier (Jura) France

Inscrit au présent registre le vingt-sept Octobre
mil huit cent quatre-vingt-cinq sur la déclaration de François-Louis-Oscar Frachsel, père de l'enfant

Confirmé après lecture faite :

Frachsel François

L'officier de l'état civil :

Communiqué à l'officier de l'état civil de Bea, St-Etienne } P. D. Rougier

N^o 126.
Lutallaz
Joseph-Julien

décidé
le 20 juin 1920

Le mercredi vingt-huit Octobre mil huit cent quatre-vingt-cinq à deux heures quinze minutes avant midi est né
à Bea, En Entremouze près la Poste de Jus

Lutallaz Joseph-Julien fil le légitime
de Joseph-Basile Lutallaz (Profession:) cordonnier
de Chamoson, Canton du Valais domicilié à Bea, En Entremouze
et de Emma née Pignolet, sa femme
de Chateau-d'œz

Inscrit au présent registre le vingt-neuf Octobre
mil huit cent quatre-vingt-cinq sur la déclaration de Joseph-Basile Lutallaz, père de l'enfant

Confirmé après lecture faite :

Basile Lutallaz

L'officier de l'état civil :

Communiqué à l'officier de l'état civil de Chamoson } P. D. Rougier

N^o 127.
Rufi
Adolphe Eugène

Le dimanche premier Novembre mil huit cent quatre-vingt-cinq à quatre heures _____ après midi est né à Bea, au Glarey
Rufi Adolphe-Eugène _____ fil légitime
de François Louis Rufi _____ (Profession:) agriculteur
de Chatelet, canton de Berne domicilié à Bea
et de Marianne dite Louise née Bernard, sa femme
de Bea

Inscrit au présent registre le deux Novembre
mil huit cent quatre-vingt-cinq sur la déclaration de François-Louis Rufi, père de l'enfant.

Confirmé après lecture faite :

L. Rufi

L'officier de l'état civil :

Communiqué à l'officier de l'état civil de Chatelet } P. D. Bourgeois

N^o 128.
Stauber
Charles-Émile

Le mercredi quatre Novembre mil huit cent quatre-vingt-cinq à une heure _____ avant midi est né à Bea, au Suisset
Stauber Charles-Émile _____ fil légitime
de François Stauber _____ (Profession:) agriculteur
de Hegnau, canton de Zurich domicilié à Bea
et de Anne Marie née Claret, sa femme
de Vallorcines (Haute-Savoie) France

Inscrit au présent registre le quatre Novembre
mil huit cent quatre-vingt-cinq sur la déclaration de François Stauber père de l'enfant.

Confirmé après lecture faite :

François Stauber

L'officier de l'état civil :

Communiqué à l'officier de l'état civil de Volketswil } P. D. Bourgeois

N^o 129.
Gailloud
 fille née morte de
 Gustave-Louis

Le mercredi quatre Novembre mil huit cent quatre
vingt-cinq à onze heures après midi est né(e)
 à Lambuit rière Lavey
 un enfant du sexe Féminin fil(e) légitime
 de Gustave-Louis Gailloud (Profession:) agriculteur
 de Villeneuve, Pennaz & Morille domicilié à Lambuit rière Lavey
 et de Fanny-Rosalie née Borloz, sa femme
 de Ormont-des-Joux

Inscrit au présent registre le cinq Novembre
 mil huit cent quatre-vingt-cinq sur la déclaration de Gustave-
Louis Gailloud, père de l'enfant né(e) mort(e).

Confirmé après lecture faite :

Gailloud Gustave

L'officier de l'état civil :

O. D. Bourgeois

N^o 130.
Rosset
Charles-Albert

Le Vendredi six Novembre mil huit cent quatre
vingt-cinq à neuf heures avant midi est né(e)
 à Fenalet rière Bes
Rosset Charles-Albert fil(e) légitime
 de Jules-Philippe Rosset (Profession:) agriculteur
 de Ormont-des-Joux domicilié à Bes (à Fenalet)
 et de Julie-Elisa née Bratschky, sa femme
 de Leuk, Canton de Berne

Inscrit au présent registre le sept Novembre
 mil huit cent quatre-vingt-cinq sur la déclaration de Jules-
Philippe Rosset, père de l'enfant(e)

Confirmé après lecture faite :

Jules Rosset

L'officier de l'état civil :

Communiqué à l'officier de l'état civil
 de Ormont-des-Joux } O. D. Bourgeois

No 131.

Petitpierre
Eugénie Marthe Julie

Par ordre du Département de Justice et Police du Canton de Vaud, du 11 août 1952, l'inscription ci-contre est rectifiée en ce sens que les membres de la famille Petitpierre soient désignés comme étant originaires, non seulement de Cottens (Vaud) et Neuchâtel mais encore de Courret (Neuchâtel).
Ber le 18 août 1952.
L'officier de l'état civil:

Chaumey

Le lundi neuf Novembre _____ mil huit cent quatre
vingt-cinq à douze heures quinze minutes avant midi est né.e
à Bea, à l'échaud _____

Petitpierre Eugénie-Marche-Julie fil.le légitime _____
de Eugène-François Petitpierre (Profession:) négociant _____
de Cottens (Vaud) et de Neuchâtel domicilié à Bea _____
et de Martha-Marguerite-Charlotte née Elmer, sa femme
de Neuenbourg (Truse-Occidentale) _____

Inscrit au présent registre le neuf Novembre _____
mil huit cent quatre-vingt-cinq sur la déclaration de Eugène-
François Petitpierre, père de l'enfant. _____

Confirmé après lecture faite :

Eugène-François Petitpierre

L'officier de l'état civil :

Communiqué aux officiers de l'état civil de } D. D. Bourgeois
Grancy et de Neuchâtel

No 132.

Pasche
Robert-Edouard

Le dimanche quinze Novembre mil huit cent quatre
vingt-cinq à huit heures _____ avant midi est né-
à Bea, à l'échaud _____

Pasche Robert-Edouard fil. légitime _____
de Albert Pasche (Profession:) agriculteur _____
de Larey-Mordelles et Cron domicilié à Bea _____
et de Marquerite-Louisa née Besson, sa femme
de Bellerive _____

Inscrit au présent registre le seize Novembre _____
mil huit cent quatre-vingt-cinq sur la déclaration de Albert
Pasche, père de l'enfant. _____

Confirmé après lecture faite :

A. Pasche

L'officier de l'état civil :

Communiqué à l'officier de l'état civil de Cron } D. D. Bourgeois

N^o 133.
Cherix
 Susanne-Marianne
 Marguerite

Le mardi dix sept Novembre mil huit cent quatre
 vingt-cinq à deux heures trente minutes avant midi est né e.
 à Bez, au Glarey
Cherix Susanne-Marianne-Marguerite fil le légitime
 de Isaac-Alexis dit Edouard Cherix (Profession:) agriculteur
 de Bez domicilié à Bez
 et de Marie-Suzette née Wieland, sa femme
 de Bez & de Schüpfen (Berne)

Inscrit au présent registre le dix-sept Novembre
 mil huit cent quatre-vingt-cinq sur la déclaration de Isaac-Alexis
dit Edouard Cherix, père de l'enfant

Confirmé après lecture faite :

Edouard Cherix

L'officier de l'état civil :

P. D. Rougeard

N^o 134.
Littier
 Aimé-Paul-François

Le mercredi dix huit Novembre mil huit cent quatre
 vingt-cinq à quatre heures après midi est né
 à Bez, aux Lérens
Littier Aimé-Paul-François fil le légitime
 de Paul Littier (Profession:) maréchal ferrant
 de Bez domicilié à Bez (aux Lérens)
 et de Jeanne-Marie née Ruchet, sa femme
 de Bez

Inscrit au présent registre le dix-neuf Novembre
 mil huit cent quatre-vingt-cinq sur la déclaration de Paul
Littier, père de l'enfant

Confirmé après lecture faite :

Littier Paul

L'officier de l'état civil :

P. D. Rougeard

N^o 135.

Chesaux
Olga Marie

Le vendredi vingt Novembre mil huit cent quatre
vingt-cinq à sept heures après midi est née
à Bez, au Cimetière

Chesaux Olga Marie fil le légitime
de Charles-Henri-Auguste Chesaux (Profession:) agriculteur
de Lully, (Canton de Vaud) domicilié à Bez
et de Elise-Marguerite née Mages, sa femme
de Bez

Inscrit au présent registre le vingt-cinq Novembre
mil huit cent quatre-vingt-cinq sur la déclaration de Charles-Henri-
Auguste Chesaux, père de l'enfant.

Confirmé après lecture faite :

Chesaux

L'officier de l'état civil :

Communiqué à l'officier de l'état civil
de Villars-Joux-Yens. B. D. Bourgeois

N^o 136.

Oyex
César-Marius

Le mardi premier Décembre mil huit cent quatre
vingt-cinq à huit heures avant midi est né
à Bez

Oyex César-Marius fil légitime
de Alfred Isaac Oyex (Profession:) négociant
de Bez domicilié à Bez
et de Adèle née Lonnaz, sa femme
de Cully, Sutry & Savey-Morcles,

Inscrit au présent registre le premier Décembre
mil huit cent quatre-vingt-cinq sur la déclaration de Alfred
Isaac Oyex, père de l'enfant.

Confirmé après lecture faite :

Oyex Lonnaz

L'officier de l'état civil :

B. D. Bourgeois

N^o 137.
Exchaquet
Helene Charlotte

Le mardi premier Decembre mil huit cent quatre
vingt-cinq à onze heure s avant midi est née
à Bez (Campagne La Colline)
Exchaquet Helene Charlotte fil le légitime
de Theodore Exchaquet (Profession:) Docteur-médecin
de Aubonne & de Pompaples domicilié à Bez
et de Laure-Jeanne-Louise Helene née Malherbe, sa femme
de Chavornay

Inscrit au présent registre le premier Decembre
mil huit cent quatre-vingt-cinq sur la déclaration de Theodore
Exchaquet père de l'enfant

Confirmé après lecture faite :

L. Exchaquet

L'officier de l'état civil :

Communiqué aux officiers de l'état civil de } D. D. Bourgeois
d'Aubonne & de La Sarraz

N^o 138.
Leillet
François-Louis

Le mercredi deux Decembre mil huit cent quatre
vingt-cinq à une heure _____ après midi est né
à Bez, à l'Usine à Gaz
Leillet François-Louis fil légitime
de Pierre Maurice dit Louis Leillet (Profession:) employé au gazomètre
de Vérossaz, canton du Valais domicilié à Bez
et de Elise née Albertin, sa femme
de Bez

Inscrit au présent registre le trois Decembre
mil huit cent quatre-vingt-cinq sur la déclaration de Pierre
Maurice dit Louis Leillet, père de l'enfant

Confirmé après lecture faite :

Louis Leillet

L'officier de l'état civil :

Communiqué à l'officier de l'état civil de } D. D. Bourgeois
Vérossaz (Valais)

N^o 139.
Mages
Louis

Le Samedi douze Décembre mil huit cent quatre-vingt-cinq à neuf heures avant midi est né à Bes, au quartier de Crochet
Mages Louis fil. légitime
de David François Mages (Profession:) agriculteur
de Bes domicilié à Bes
et de Jeannette Françoise née Cherix, sa femme
de Bes

Inscrit au présent registre le quatorze Décembre mil huit cent quatre-vingt-cinq sur la déclaration de David-François Mages, père de l'enfant.

Confirmé après lecture faite :

F. Mages.

L'officier de l'état civil :

D. D. Baurgeois

N^o 140.
Dettwiler
Jeanne-Rose

Le dimanche treize Décembre mil huit cent quatre-vingt-cinq à onze heures quarante-cinq minutes après midi est née à Bes, à l'Echaud
Dettwiler Jeanne-Rose fil. légitime
de Jean-Jacob Dettwiler (Profession:) maître tonnelier
de Reigoldswil (Bale campagne) domicilié à Bes
et de Rosalia née Frei, sa femme
de Röttenbach (Berne)

Inscrit au présent registre le quinze Décembre mil huit cent quatre-vingt-cinq sur la déclaration de Jean-Jacob Dettwiler, père de l'enfant.

Confirmé après lecture faite :

Jakob Dettwiler

L'officier de l'état civil :

Communiqué à l'officier de l'état civil de Reigoldswil. D. D. Baurgeois

N^o 141.

Delarue
Charles Eugène

Le mercredi seize Décembre mil huit cent quatre
vingt cinq à deux heures quinze minutes après midi est né —
à Bez, au Croix —

Delarue Charles-Eugène fil légitime
de Pierre Joseph Ignace Delarue (Profession:) tanneur
de Versois, canton de Genève domicilié à Bez
et de Amélie née Genet, sa femme
de Bez

Inscrit au présent registre le seize Décembre
mil huit cent quatre vingt cinq sur la déclaration de Joseph
Delarue père de l'enfant

Confirmé après lecture faite :

M. Genet

L'officier de l'état civil :

Communiqué à l'officier de l'état civil de Versois } D. D. Bourgeois

N^o 142.

Ferrex
Joseph Edouard

Le mardi quinze Décembre mil huit cent quatre
vingt cinq à huit heures trente minutes après midi est né —
à Bez, dans la maison ouvrière des papeteries

Ferrex Joseph-Edouard fil légitime
de Joseph Seraphin Ferrex (Profession:) agriculteur
de Bagnes, canton du Vatais domicilié à Bez
et de Rosine née Grandchamp, sa femme
de Luidoux

Inscrit au présent registre le dix-sept Décembre
mil huit cent quatre vingt cinq sur la déclaration de Joseph
Seraphin Ferrex, père de l'enfant

Confirmé après lecture faite :

Genet Joseph

L'officier de l'état civil :

Communiqué à l'officier de l'état civil de } D. D. Bourgeois
Bagnes

N^o 143.

Nicollier
Charles-Auguste

Le Jeudi dix sept Décembre mil huit cent quatre-vingt-cinq à six heures avant midi est né

à Bez, au Glarey,

Nicollier Charles-Auguste fil & légitime

de Jean-Alexandre Nicollier (Profession:) agriculteur

de Ciment-desus domicilié à Bez

et de Caroline née Chesaux, sa femme

de Glarey-Morcles

Inscrit au présent registre le dix huit Décembre

mil huit cent quatre-vingt-cinq sur la déclaration de Jean

Alexandre Nicollier, père de l'enfant

Confirmé après lecture faite :

Alexandre Nicollier.

L'officier de l'état civil :

Communiqué à l'officier de l'état civil
de Ciment-desus } D. J. Bourgeois

N^o 144.

Küenzi
Bertha-Edwige

Le dimanche vingt Décembre mil huit cent quatre-vingt-cinq à cinq heures après midi est née

à Bez, à l'Échaud

Küenzi Bertha-Edwige fil le légitime

de François-Adolphe Küenzi (Profession:) boulangier

de Cerlier, canton de Berne domicilié à Bez

et de Rosine née Imer, sa femme

de Neuveville, canton de Berne

Inscrit au présent registre le vingt-deux Décembre

mil huit cent quatre-vingt-cinq sur la déclaration de François

Adolphe Küenzi, père de l'enfant

Confirmé après lecture faite :

Ad. Küenzi

L'officier de l'état civil :

Communiqué à l'officier de l'état civil
de Cerlier } D. J. Bourgeois

N^o 145.
 ISOZ
 François-Henri

Le mardi vingt-deux Décembre mil huit cent quatre
vingt-cinq à douze heures du jour soit midi est né
 à Bex, à l'échaud
ISOZ François-Henri fil légitime
 de Samuel Auguste ISOZ (Profession:) tunnelier
 de Bex domicilié à Bex
 et de Catherine née Geiger, sa femme
 de Gessenay, canton de Berne

Inscrit au présent registre le vingt-quatre Décembre
 mil huit cent quatre-vingt-cinq sur la déclaration de Samuel
Auguste ISOZ, père de l'enfant.

Confirmé après lecture faite :

Auguste ISOZ

L'officier de l'état civil :

D. Bourgeois

N^o 146.
 Moreillon
 Rosa

Le vendredi vingt-cinq Décembre mil huit cent quatre
vingt-cinq à neuf heures avant midi est née
 à la Passe dessus
Moreillon Rosa fil naturelle
 de Jenny Moreillon (Profession:) ménagère
 de Bex domicilié à Bex (à la Passe dessus)
 et de elle-même fille de feu Pierre-François Moreillon
 et de Jeanne-Marie née Normand, sa veuve
 demeurant à la Passe dessus

Inscrit au présent registre le vingt-six Décembre
 mil huit cent quatre-vingt-cinq sur la déclaration de Elise Guillard
née Echenard, sage femme patentée à Bex, qui a assisté à
l'accouchement.

Confirmé après lecture faite :

E. Guillard

L'officier de l'état civil :

D. Bourgeois

No _____

Le _____ heure _____
 à _____ midi est né
 de _____ fil _____
 de _____ (Profession) _____
 et de _____ domicile à _____
 de _____
 Inscrit au présent registre le _____
 mil huit cent _____

Confirmé après lecture faite :

Le numéro cent quarante six au folio trois cent quinze est celui de la dernière inscription faite dans l'année (1855) mil huit cent quatre-vingt-cinq.

Les deux doubles du présent registre sont conformes à ce que nous certifions.

*Paris le 31 Décembre 1855
 Civil de l'arrondissement de Besançon
 G. D. Bougeois, V. A. K.*

*Un double a été expédié le neuf Janvier mil huit cent quatre-vingt-cinq à l'autorité cantonale, en exécution de l'article 2 de la loi.
 L'Officier de l'état civil de l'arrondissement de Besançon
 G. D. Bougeois, V. A. K.*

*vu: Paris le 6 Janvier 1856.
 L. J. J. J.*

No _____

Le _____ heure _____
 à _____ midi est né
 de _____ fil _____
 de _____ (Profession) _____
 et de _____ domicile à _____
 de _____
 Inscrit au présent registre le _____
 mil huit cent _____

Confirmé après lecture faite :

Le numéro cent quarante six au folio trois cent quinze est celui de la dernière inscription faite dans l'année (1855) mil huit cent quatre-vingt-cinq.

Les deux doubles du présent registre sont conformes à ce que nous certifions.

*L'Officier de l'état civil de l'arrondissement de Besançon
 G. D. Bougeois, V. A. K.*

*Un double a été expédié le neuf Janvier mil huit cent quatre-vingt-cinq à l'autorité cantonale, en exécution de l'article 2 de la loi.
 L'Officier de l'état civil de l'arrondissement de Besançon
 G. D. Bougeois, V. A. K.*

L'officier de l'état civil :



N^o 1.
Crodet
 Fils né mort de
 François-Frédéric Ignace
 dit Francis.

Le lundi onze janvier mil huit cent quatre
vingt-six à neuf heures avant midi est né mort
 à Bez à la Seie
 un enfant du sexe masculin fils légitime
 de François-Frédéric Ignace dit Francis Crodet (Profession:) maréchal ferrant
 de Bez & d'Allen domicilié à Bez
 et de Céline née Michoud, sa femme
 de Chavannes-le-Chêne

Inscrit au présent registre le douze janvier
 mil huit cent quatre-vingt-six sur la déclaration de Francis
Crodet père de l'enfant né mort

Confirmé après lecture faite :

Francis Crodet

L'officier de l'état civil :

P. D. Bourgeois

N^o 2.
Saussaz
 Louis.

Le dimanche dix janvier mil huit cent quatre
vingt-six à quatre heures quinze minutes après midi est né
 à Bez, En Trenoud
Saussaz Louis fils légitime
 de Jean Saussaz (Profession:) agriculteur
 de Allen domicilié à Bez
 et de Rose Marie née Haldy, sa femme
 de Chatelet (Berne)

Inscrit au présent registre le onze janvier
 mil huit cent quatre-vingt-six sur la déclaration de Jean
Saussaz père de l'enfant

Confirmé après lecture faite :

J. Saussaz

L'officier de l'état civil :

P. D. Bourgeois

Communiqué à l'officier de l'état civil
d'Allen

N^o 3.
Ghisoli
 fille née morte de
Barthelémy.

Le Jeudi quatorze Janvier _____ mil huit cent quatre-vingt six à onze _____ heure _____ après midi est née morte à Bes, au Crétel _____ un enfant du sexe féminin, fil le légitime de Barthelémy Ghisoli _____ (Profession:) serrurier de Calava (Comodofela Novare) domicilié à Bes _____ et de Joséphine-Delphine née Monta, sa femme de Roasio (Vercelli-Novare) Italie _____

Inscrit au présent registre le quinze Janvier _____ mil huit cent quatre-vingt-six sur la déclaration de Barthelémy Ghisoli, père de l'enfant mort née _____

Confirmé après lecture faite :

Ghisoli Barthelémy

L'officier de l'état civil :

D. D. Bourgeois

N^o 4.
Mages
Jean Gabriel

Le vendredi quinze Janvier _____ mil huit cent quatre-vingt six à sept _____ heure trente minutes après midi est né à Bes, au Caroz, maison Souter _____ Mages Jean-Gabriel _____ fil le légitime de Maurice Jean Gabriel Mages (Profession:) agriculteur de Bes _____ domicilié à Bes _____ et de Marie-Seraphine née Émonet, sa femme de Sembranchere (Valais) _____

Inscrit au présent registre le seize Janvier _____ mil huit cent quatre-vingt-six sur la déclaration de Maurice Jean Gabriel Mages, père de l'enfant _____

Confirmé après lecture faite :

Mages J G

L'officier de l'état civil :

D. D. Bourgeois

N^o 5.

Bernard
Pierre-François

Le vendredi quinze janvier mil huit cent quatre-vingt
six à huit heure 1 après midi est né
à Bez, à la Ruaz, maison Kiem
Bernard Pierre-François fil légitime
de Samuel-Edouard Bernard (Profession:) journalier-agriculteur
de Bez domicilié à Bez
et de Catherine née Schmidt, sa femme
de Luc, canton du Valais,

Inscrit au présent registre le seize janvier
mil huit cent quatre-vingt-six sur la déclaration de Samuel
Edouard Bernard, père de l'enfant.

Confirmé après lecture faite :

Edouard Bonnard

L'officier de l'état civil :

J. D. Bourgeois

N^o 6.

Testaz
Marie-Louise

Le Samedi seize janvier mil huit cent quatre
vingt-six à sept heure 30 minutes avant midi est née
à Fronières près Bez
Testaz Marie-Louise fille légitime
de Georges Testaz (Profession:) agriculteur
de Bez domicilié à Bez (à Fronières)
et de Julie-Louise née Saussez, sa femme
de Olten

Inscrit au présent registre le dix-huit janvier
mil huit cent quatre-vingt-six sur la déclaration de Georges
Testaz, père de l'enfant.

Confirmé après lecture faite :

Georges Testaz

L'officier de l'état civil :

J. D. Bourgeois

N^o 7.
Buttin
Louis Robert Marius

Le dimanche dix sept Janvier mil huit cent quatre
vingt six à cinq heures avant midi est né
à Bes, au Crétel

Buttin Louis Robert Marius fil légitime
de Louis Peterman Buttin (Profession:) boulanger
de Aigle domicilié à Bes
et de Elise née Pyrde, sa femme
de Château d'oes

Inscrit au présent registre le dix huit Janvier
mil huit cent quatre vingt six sur la déclaration de Louis Peterman
Buttin, père de l'enfant

Confirmé après lecture faite :

L. Buttin

L'officier de l'état civil :

Communiqué à l'officier de l'Etat civil
d'Aigle. O. D. Bourgeois

N^o 8.
Hombberger
Jean.

Hombberger
décédé à Paris le 7 mai
1955

Le dimanche dix sept Janvier mil huit cent quatre
vingt six à onze heures après midi est né
à Bes (maison Delarue à la Colonne Entorse)

Hombberger Jean fil légitime
de Auguste Hombberger (Profession:) négociante
de Ulster, au canton de Zurich domicilié à Bes
et de Anna née Vallecarré, sa femme
de Bes

Inscrit au présent registre le dix huit Janvier
mil huit cent quatre vingt six sur la déclaration de Auguste
Hombberger père de l'enfant,

Confirmé après lecture faite :

A. Hombberger

L'officier de l'état civil :

Communiqué à l'officier de l'Etat civil
d'Ulster. O. D. Bourgeois

^{N^o 9.}
Velten
 François Emile

Le lundi dix-huit Janvier _____ mil huit cent quatre-vingt-six à six heures _____ avant midi est né à Bes, au Crétel _____

Velten François-Emile _____ fils légitime _____ de François-Emile Velten _____ (Profession:) agriculteur _____ de Gessenay (Berne) _____ domicilié à Bes _____ et de Adèle née Tauxe, sa femme _____ de Leyzin et d'Ormont-desjoux _____

Inscrit au présent registre le dix-neuf Janvier _____ mil huit cent quatre-vingt-six sur la déclaration de François-Emile Velten, père de l'enfant _____

Confirmé après lecture faite :

Emile Velten

L'officier de l'état civil :

Communiqué à l'officier de l'état civil de } G. D. Bourgeois notaire
 à Gessenay.

^{N^o 10.}
Cherix
 Aimée-Louisa

Le Samedi vingt-trois Janvier _____ mil huit cent quatre-vingt-six à cinq heures _____ avant midi est née à Frenières sur Bes _____

Cherix Aimée-Louisa _____ fille légitime _____ de Henri-Louis Cherix _____ (Profession:) agriculteur _____ de Bes _____ domicilié à Bes (à Frenières) _____ et de Julie Anne Marie née Morcillon, sa femme _____ de même lieu et domicile _____

Inscrit au présent registre le vingt-cinq Janvier _____ mil huit cent quatre-vingt-six sur la déclaration de Henri-Louis Cherix, père de l'enfant _____

Confirmé après lecture faite :

Henri-Louis Cherix

L'officier de l'état civil :

G. D. Bourgeois notaire

Cherix

N^o 11.

Thomas

fille née morte de
Jean-Louis

Le dimanche vingt quatre janvier mil huit cent quatre
vingt six à six heures après midi est né mort
à Bes, aux Tovens,
un enfant du sexe féminin fil le légitime
de Jean Louis Thomas (Profession:) sellier
de Bes domicilié à Bes
et de Marie Louise née Haldi, sa femme
de Gessenay, canton de Berne

Inscrit au présent registre le vingt six janvier
mil huit cent quatre vingt six sur la déclaration de Jean Louis
Thomas, père de l'enfant.

Confirmé après lecture faite :

Jⁿ Louis Thomas

L'officier de l'état civil :

P. Bourgeois

N^o 12.Schwab
Clarade Bes. voir R.D.
VII. / 65

Le mardi vingt six janvier mil huit cent quatre
vingt six à six heures avant midi est née
à Bes, au Croft,
Schwab Clara fil le légitime
de Jacob Schwab (Profession:) boulanger
de Kerzers, canton de Fribourg domicilié à Bes
et de Catherine Elisabeth née Risch, sa femme
de Coire (Grisons)

Inscrit au présent registre le vingt sept janvier
mil huit cent quatre vingt six sur la déclaration de Jacob
Schwab, père de l'enfant.

Confirmé après lecture faite :

Jacob Schwab

L'officier de l'état civil :

Communiqué à l'officier de l'état civil
de Kerzers

P. Bourgeois

N^o 13.
 Cherix
 Aimé-Louis-Félix

Le Samedi trente Janvier mil huit cent quatre-vingt
 six à onze heure trente minutes avant midi est né
 à Bes

Cherix Aimé-Louis-Félix fil^s légitime
 de Louis-Félix Cherix (Profession:) agriculteur
 de Bes domicilié à Bes
 et de Susanne née Basset, sa femme
 de Goumoens-la-Ville

Inscrit au présent registre le premier Février
 mil huit cent quatre-vingt-six sur la déclaration de Louis-Félix
 Cherix, père de l'enfant

Confirmé après lecture faite :

Cherix Louis-Félix

L'officier de l'état civil :

O. D. Bourgeois

N^o 14.
 Zahnd
 Agathe-Hélène

Le mercredi trois Février mil huit cent quatre-
 vingt-six à neuf heures après midi est née
 à Bes, campagne Monnerat "au Berger"

Zahnd Agathe-Hélène fil^{le} légitime
 de Jean Zahnd (Profession:) jardinier
 de Rüschegg (Berne) domicilié à Bes
 et de Agathe née Müller, sa femme
 de Hausen près Madsenbach (Wurtemberg).

Inscrit au présent registre le quatre Février
 mil huit cent quatre-vingt-six sur la déclaration de Jean Zahnd,
 père de l'enfant

Confirmé après lecture faite :

Jean Zahnd.

L'officier de l'état civil :

O. D. Bourgeois

Communiqué à l'officier de l'état civil
 de Rüschegg

N^o 15.
 Lauber
 David

Le vendredi cinq Février — mil huit cent quatre
vingt-six à une heure — avant midi est né —
 à Bex, au Luissel,
Lauber David — fils légitime
 de Jean Lauber — (Profession:) agriculteur
 de Adelboden (Berne) domicilié à Bex (au Luissel)
 et de Madelaine née Pfund, sa femme
 de Lentz (Berne)

Inscrit au présent registre le cinq Février
 mil huit cent quatre-vingt-six sur la déclaration de Jean Lauber
père de l'enfant.

Confirmé après lecture faite :

Jos. Lauber

L'officier de l'état civil :

Communiqué à l'officier de l'état civil
 de Adelboden

D. D. Bourgeois

N^o 16.
 Walde
 Marcel

Le mardi neuf Février — mil huit cent quatre
vingt-six à huit heures — après midi est né —
 à Bex, au Chalet de l'Hotel de l'Union
Walde Marcel — fils légitime
 de Michel Walde — (Profession:) maître cordonnier
 de Wittnau (Argovie) domicilié à Bex
 et de Susanne Catherine née Bratschi, sa femme
 de Lentz, canton de Berne

Inscrit au présent registre le dix Février
 mil huit cent quatre-vingt-six sur la déclaration de Michel
Walde, père de l'enfant.

Confirmé après lecture faite :

Michel Walde

L'officier de l'état civil :

Communiqué à l'officier de l'état civil
 de Wittnau

D. D. Bourgeois

N^o 17.
Mages
Lucien

Le mercredi dix Février _____ mil huit cent quatre-vingt-six à trois heures _____ après midi est né à Bes, au Glarey _____
Mages Lucien _____ fil *légitime* _____
de François Louis Mages _____ (Profession :) agriculteur _____
de Bes _____ domicilié à Bes _____
et de Nanette née Littier, sa femme _____
de Bes _____

Inscrit au présent registre le onze Février _____ mil huit cent quatre-vingt-six sur la déclaration de François Louis Mages, père de l'enfant _____

Confirmé après lecture faite :

Mages Louis

L'officier de l'état civil :

D. Bourgeois

N^o 18.
Littier
Félix Alfred

Le Jeudi onze Février _____ mil huit cent quatre-vingt-six à douze heures du jour soit midi est né à Bes, aux Lévans (à l'Élon) _____
Littier Félix Alfred _____ fil *légitime* _____
de Alfred Littier _____ (Profession :) honneur _____
de Bes _____ domicilié à Bes (aux Lévans) _____
et de Anna Madeleine née Herrer, sa femme _____
de Mühleberg (Berne) _____

Inscrit au présent registre le onze Février _____ mil huit cent quatre-vingt-six sur la déclaration de Alfred Littier, père de l'enfant _____

Confirmé après lecture faite :

Littier Alfred

L'officier de l'état civil :

D. Bourgeois

N^o 19.
 Moreillon
 Georges.
 Licéide

le 24 Fe 1911 - 46 matris
 Infirmerie

Le lundi quinze Février mil huit cent quatre
 vingt six à six heures après midi est né
 à la Poste dessous rive Bes
 Moreillon Georges fils légitime
 de Philippe Adrien Moreillon (Profession:) agriculteur
 de Bes domicilié à Bes (à la Poste dessous)
 et de Marie Jenny née Pettier, sa femme
 de mêmes lieu et domicile

Inscrit au présent registre le dix sept Février
 mil huit cent quatre vingt six sur la déclaration de Philippe
 Adrien Moreillon, père de l'enfant

Confirmé après lecture faite :

Ph. Moreillon Pettier

L'officier de l'état civil :

D. D. Bourgeois

N^o 20.
 Martin
 Alice

Le Jeudi vingt cinq Février mil huit cent quatre
 vingt six à dix heures après midi est née
 à Bes à Trénaud
 Martin Alice fille légitime
 de Jules Alexandre Martin (Profession:) agriculteur
 de Crémont dessous domicilié à Bes
 et de Julie Lucie née Bonzen, sa femme
 de mêmes lieux & domicile,

Inscrit au présent registre le vingt six Février
 mil huit cent quatre vingt six sur la déclaration de Jules
 Alexandre Martin, père de l'enfant

Confirmé après lecture faite :

J. Martin

L'officier de l'état civil :

Communiqué à l'officier de l'Etat civil de Crémont dessous } D. D. Bourgeois

N^o 21.

Barman
Florentin

Le mardi deux Mars _____ mil huit cent quatre vingt
- six _____ à sept _____ heure trente minutes avant midi est né _____
à Bes, à l'Allez d'Embas _____
Barman Florentin _____ fil légitime _____
de Louis Florentin Barman (Profession:) laboureur _____
de Saint-Maurice (Valais) domicilié à Bes _____
et de Marie Louise Barbe née Müller, sa femme _____
de Reckingen (Valais) _____

Inscrit au présent registre le trois Mars _____
mil huit cent quatre vingt six sur la déclaration de Louis
Florentin Barman, père de l'enfant _____

Confirmé après lecture faite :

Barman Florentin

L'officier de l'état civil :

Communiqué à l'officier de l'état civil : } P. D. Bourgeois
de Saint-Maurice }

N^o 22.

Dupertuis
Hélène

Le lundi huit Mars _____ mil-huit cent quatre vingt
- six _____ à cinq _____ heure _____ après midi est née _____
à Bes, au Garey _____
Dupertuis Hélène _____ fil le légitime _____
de Isaac François Dupertuis (Profession:) agriculteur _____
de Bes & d'Ormont-desjoux domicilié à Bes _____
et de Rose-Elise née Rapaz, sa femme _____
de Bes _____

Inscrit au présent registre le neuf Mars _____
mil huit cent quatre vingt six sur la déclaration de Isaac
François Dupertuis, père de l'enfant _____

Confirmé après lecture faite :

Isaac Dupertuis

L'officier de l'état civil :

Communiqué à l'officier de l'état civil : } P. D. Bourgeois
d'Ormont-desjoux }

N^o 23.Bourgeois
Violette Emma

Le vendredi douze Mars mil huit cent quatre
vingt six à une heure avant midi est née
à Bez, au quartier du Carroz
Bourgeois Violette Emma fille légitime
de Louis Gabriel Bourgeois (Profession:) ferblantier
de Bez domicilié à Bez
et de Emma née Kalkfuss, sa femme
de Sainte-Croix.

Inscrit au présent registre le treize Mars
mil huit cent quatre vingt six sur la déclaration de Louis Gabriel
Bourgeois, père de l'enfant.

Confirmé après lecture faite :

L. Bourgeois

L'officier de l'état civil :

D. D. BourgeoisN^o 24.Schluchter
Violette Edvige

Le dimanche quatorze Mars mil huit cent quatre vingt
six à sept heures avant midi est née
à Bez, à l'Échaud, maison Vauchere
Schluchter Violette Edvige fille légitime
de Alfred Schluchter (Profession:) coutelier
de Künthal-Reichenbach (Suisse) domicilié à Bez
et de Julie Edvige née Rapaz, sa femme
de Bez.

Inscrit au présent registre le quinze Mars
mil huit cent quatre vingt six sur la déclaration de Alfred
Schluchter, père de l'enfant.

Confirmé après lecture faite :

A. Schluchter

L'officier de l'état civil :

Communiqué à l'officier de l'état civil de Reichenbach } D. D. Bourgeois

no 25.
Keim
Otto.

Le Jeudi dix huit Mars mil huit cent quatre
vingt-six à douze heures du jour soit midi est né
à Bes, aux Caillettes
Keim Otto fil légitime
de Pierre Abram Keim (Profession:) vigneron
de Bursinel domicilié à Bes
et de Anna née Leu, sa femme
de Mattstetten (Berne)

Inscrit au présent registre le dix neuf Mars
mil huit cent quatre-vingt-six sur la déclaration de Pierre Abram
Keim père de l'enfant

Confirmé après lecture faite :

Pierre Keim

L'officier de l'état civil :

Communiqué à l'officier de l'Etat-civil = D.D. Bourgeois
de Gilly à Bursins

no 26.
De Szilassy
Jeanne

Le dimanche vingt un Mars mil huit cent quatre-vingt
six à onze heures quarante cinq minutes après midi est née
à Bes, campagne Sorepex
De Szilassy Jeanne fille légitime
de Jules de Szilassy (Profession:) rentier
de Szilas & Lili (Monque) domicilié à Bes
et de Laura Elisa née Couvren, sa femme
de Yverdon

Inscrit au présent registre le vingt deux Mars
mil huit cent quatre-vingt-six sur la déclaration de Jules de
Szilassy, père de l'enfant

Cet enfant (âgé de six mois environ) est décédé le même jour, une minute
après sa naissance

Confirmé après lecture faite :

Jules de Szilassy.

L'officier de l'état civil :

Communiqué à la Chancellerie

D.D. Bourgeois

^{N^o 27}
Lignolet
Louisa-Henriette

Le Samedi vingt-sept Mars mil huit cent quatre-vingt-
six à dix heures dix minutes avant midi est née
à Fenalet veuve Bes

Lignolet Louisa-Henriette fil le légitime
de Henri Lignolet (Profession:) charpentier
de Château-d'œux domicilié à Bes, à Fenalet
et de Marie-Henriette née Trapel, sa femme
de Leyzin

Inscrit au présent registre le vingt-neuf Mars
mil huit cent quatre-vingt-six sur la déclaration de Henri
Lignolet, père de l'enfant

Confirmé après lecture faite :

Henri Lignolet

L'officier de l'état civil :

Communiqué à l'officier de l'Etat civil
de Château-d'œux. } P. D. Pourjean

^{N^o 28}
Tinturier
Jean-Frédéric-Auguste

Le Jeudi premier Avril mil huit cent quatre-
vingt-six à neuf heures avant midi est né
à Bes, à l'Allex-d'Enhaut,

Tinturier Jean-Frédéric-Auguste fil le légitime
de Frédéric-Adami-Auguste Tinturier (Profession:) maître-ferblantier
de Bière domicilié à Bes
et de Adèle née Nicollerat, sa femme
de Bes

Inscrit au présent registre le trois Avril
mil huit cent quatre-vingt-six sur la déclaration de Frédéric-
Adami-Auguste Tinturier, père de l'enfant

Confirmé après lecture faite :

Auguste Tinturier
ferblantier

L'officier de l'état civil :

Communiqué à l'officier de l'Etat civil
de Bière. } P. D. Pourjean

N° 29.

Morier
Jules Edouard

Le vendredi neuf Avril mil huit cent quatre vingt
six à cinq heures quinze minutes après midi est né
à ux Luisances rière Bex.

Morier Jules Edouard fils légitime
de Louis Félix Henri Morier (Profession:) agriculteur
de Chateau d'ox domicilié à Bex (aux Luisances)
et de Charlotte Marie Lèlie née Demartin, sa femme
de Allen

Inscrit au présent registre le dix Avril
mil huit cent quatre vingt six sur la déclaration de Louis Félix
Henri Morier père de l'enfant. L'enfant Morier Jules Edouard
est le frère jumeau du numéro 30.

Confirmé après lecture faite :

Henri Morier

Pour L'officier de l'état civil : Déclari

son remplaçant

F. Guillot

Communiqué à l'officier de l'état civil
de Chateau d'Ox.

N° 30.

Morier
Anna Lucy.

Le vendredi neuf Avril mil huit cent quatre vingt
six à cinq heures trente minutes après midi est née
à ux Luisances rière Bex.

Morier Anna Lucy fille légitime
de Louis Félix Henri Morier (Profession:) agriculteur
de Chateau d'ox domicilié à Bex (aux Luisances)
et de Charlotte Marie Lèlie née Demartin, sa femme
de Allen

Inscrit au présent registre le dix Avril
mil huit cent quatre vingt six sur la déclaration de Louis Félix
Henri Morier père de l'enfant. L'enfant Morier Anna Lucy est
la sœur jumelle du numéro 29.

Confirmé après lecture faite :

Henri Morier

Pour L'officier de l'état civil : Déclari

son remplaçant

F. Guillot

Communiqué à l'officier de l'état civil
de Chateau d'Ox.

N° 31

Marlitzaz

Ernest

Le Mercredi quatorze Avril mil huit cent quatre vingt

six à sept heures avant midi est né

à ux Plans sur Bex

Marlitzaz Ernest fils légitime

de Jean Louis Marlitzaz (Profession:) agriculteur

de Crumont dessous domicilié à Bex (aux Plans)

et de Louise Julie née Cherix, sa femme

de Bex

Inscrit au présent registre le quinze Avril

mil huit cent quatre vingt six sur la déclaration de Jean Louis

Marlitzaz, père de l'enfant

Confirmé après lecture faite :

- J. L. Marlitzaz

Pour L'officier de l'état civil : Péce

Son remplaçant

F. Guillot

Communiqué à l'Officier de l'Etat civil

de Crumont dessous.

N° 32

Curchod

Ida Cécile

Le dix huit Avril (Dimanche) mil huit cent quatre vingt

six à onze heures et demi après midi est née

à Bex, soit aux Monts

Curchod Ida Cécile fille légitime

de Constant Frédéric Curchod (Profession:) agriculteur

de Dommarin et Villars sur Crêt domicilié à ux Monts sur Bex

et de Charlotte Louise Jenny née Felichet, sa femme

de Vuillerens

Inscrit au présent registre le dix neuf Avril

mil huit cent quatre vingt six sur la déclaration de Constant

Frédéric Curchod, père de l'enfant

Confirmé après lecture faite :

Constant Curchod

Pour L'officier de l'état civil empêché

Son remplaçant

F. Guillot

Communiqué à l'Officier de l'Etat civil

de Bottons.

N^o 33

Rausis

fille née morte de Louis
Ferdinand

Le Vendredi seize Avril _____ mil huit cent - quatre vingt
six _____ à quatre - heures avant, _____ midi est né
à Lavey _____
un enfant du sexe féminin fil le légitime,
de Louis Ferdinand Rausis (Profession:) agriculteur
de Chamaille (Orsières) domicilié à Lavey
et de Antoinette née Brun.
de Riddes canton du Valais.

Inscrit au présent registre le dix-neuf Avril _____
mil huit cent - quatre - vingt - six _____ sur la déclaration de Louis Ferdinand
Rausis père de l'enfant.

Confirmé après lecture faite :

Rausis Louis

Pour L'officier de l'état civil empêché
Le remplaçant
F. Sailland

N^o 34

Wüllschleger

Edouard

Le Dimanche dix huit Avril mil huit cent quatre vingt
six _____ à six _____ heures avant _____ midi est né
à Bex _____
Wüllschleger Edouard _____ fil le légitime
de David Wüllschleger (Profession:) cordonnier
de Zofingen, Argovie domicilié à Bex.
et de Susanne née Byrde, sa femme
de Château d'Oex et Corbeyrier.

Inscrit au présent registre le dix-neuf Avril _____
mil huit cent quatre vingt six _____ sur la déclaration de David
Wüllschleger, père de l'enfant.

Confirmé après lecture faite :

David Wüllschleger Byrde

Pour L'officier de l'état civil empêché
Le remplaçant
F. Sailland

Communiqué à l'officier de l'état civil
de Zofingen.

N^o 35.Schmüller
Louis.Le mardi vingt Avril _____ mil huit cent quatre vingt
six _____ à une _____ heure avant _____ midi est né

à Fregnières sur Beas _____

Schmüller Louis _____ fils naturel _____

de Catherine Schmüller _____ (Profession:) Domestique _____

de Glis canton du Valais domicilié à Fregnières _____

et de elle-même fille naturelle de Anne Marie _____

de Schmüller _____ domicilié à Glis, District de Brigue en
Valais _____

Inscrit au présent registre le vingt-un Avril _____

mil huit cent quatre vingt six _____ sur la déclaration de Elise Guillaud
née Schenard, sage femme patentée qui a assisté à l'accouchement _____

Confirmé après lecture faite :

L. Guillard _____

Pour L'officier de l'état civil empêché
Le remplaçantCommuniqué à l'Officier de l'Etat civil
à Glis. _____

F. Scullaux _____

N^o 36.Duthovex
Louis Fernand.Le mardi vingt Avril _____ mil huit cent quatre vingt
six _____ à une _____ heure _____ après _____ midi est né

à Bex _____

Duthovex Louis Fernand _____ fils légitime _____

de Jules Duthovex _____ (Profession:) agriculteur _____

de Aigle et Corbeyrier domicilié à Bex _____

et de Susanne Marguerite née Ruchet sa femme _____

de Bex _____

Inscrit au présent registre le vingt-un Avril _____

mil huit cent quatre vingt six _____ sur la déclaration de Jules
Duthovex, père de l'enfant _____

Confirmé après lecture faite :

Jules Duthovex _____

Pour L'officier de l'état civil empêché
Le remplaçantCommuniqué à l'Officier de l'Etat civil de
Aigle. _____

F. Scullaux _____

N^o 37.
Emery.
Louis.

Le Jeudi vingt deux Avril mil huit cent - quatre
vingt six à trois — heures avant — midi est né —
à u Châtel (Bea) —

Emery Louis — fils légitime —
de François Jean Louis Emery — (Profession :) agriculteur —
de s Cullayes — domicilié à Bea, au Châtel —
et de Maria née Tritten sa femme —
de Lenk, canton de Berne. —

Inscrit au présent registre le vingt deux Avril —
mil huit cent - quatre vingt six — sur la déclaration de François Jean
Louis Emery, père de l'enfant. — L'enfant Louis Emery est
frère jumeau du N^o 38.

Confirmé après lecture faite :

par Louis Emery

Pour L'officier de l'état civil empêché
Le remplaçant:
J. Failloux

Communiqué à l'Officier de l'Etat civil de
Mezières.

N^o 38.
Emery
François.

Le Jeudi vingt deux Avril — mil huit cent - quatre vingt
six — à trois — heures trente minutes avant midi est né —
à Bea, au Châtel —

Emery François. — fils légitime —
de François Jean Louis Emery — (Profession :) agriculteur —
de s Cullayes — domicilié à Bea, au Châtel. —
et de Maria née Tritten sa femme —
de Lenk, canton de Berne. —

Inscrit au présent registre le vingt deux Avril —
mil huit cent - quatre vingt six — sur la déclaration de François Jean
Louis Emery, père de l'enfant. — L'enfant François Emery
est frère jumeau du N^o 37

Confirmé après lecture faite :

par Louis Emery

Pour L'officier de l'état civil empêché
Le remplaçant:
J. Failloux

Communiqué à l'Officier de l'Etat civil de
Mezières.

N^o 39.

Michaud

Gabriel.

Le Samedi vingt quatre Avril mil huit cent-quatre vingt six à onze heures après midi midi est né

à Bex

Michaud Gabriel fils légitime

de Pierre David Michaud (Profession:) agriculteur

de Bex et de La Sarraz domicilié à Bex

et de Julie Louise Elise dite Louisa née Bourgeois.

de Bex

Inscrit au présent registre le vingt six Avril

mil huit cent-quatre vingt six sur la déclaration de Pierre David Michaud, père de l'enfant.

Confirmé après lecture faite :

Pierre David Michaud

Pour L'officier de l'état civil : Vuide

Son remplaçant

Communiqué à l'officier de l'état civil,
de La Sarraz.

F. Failloux

N^o 40.

Schleicher

Jeanne Cécile.

Le vendredi trente Avril mil huit cent-quatre vingt six à dix heures après midi est née

à Bex

Schleicher Jeanne Cécile fille légitime

de François Adolphe Schleicher (Profession:) relieur

de Lavey-Morcles domicilié à Bex

et de Elise née Kullschleger, sa femme.

de Zofingen (Argovie)

Inscrit au présent registre le premier Mai

mil huit cent-quatre vingt six sur la déclaration de François Adolphe Schleicher, père de l'enfant.

Confirmé après lecture faite :

F. Schleicher

Pour L'officier de l'état civil Vuide

Son remplaçant

F. Failloux

N^o 41.
 Villard
 Marguerite-Alice.

Le Dimanche deux Mai _____ mil huit cent-quatre vingt
 six _____ à dix _____ heures trente minutes après midi est née

à Bea _____
 Villard Marguerite Alice _____ fille légitime _____
 de Charles Auguste Rodolphe Villard (Profession:) cerceyeur _____
 de Quillens _____ domicilié à Bea _____
 et de Rosette née Brummer, sa femme _____
 de Siedorf (Berne) _____

Inscrit au présent registre le trois Mai _____
 mil huit cent-quatre vingt six _____ sur la déclaration de Charles
 Auguste Villard, père de l'enfant. _____

Confirmé après lecture faite :
 Charles Villard

Pour L'officier de l'état civil Décédé!

Communiqué à l'officier de l'état civil
 Sullens.

Son remplaçant
 J. Villard

N^o 42.
 Wursten
 Bertha Marguerite

Le Dimanche neuf Mai _____ mil huit cent-quatre
 vingt-six _____ à trois _____ heures _____ après _____ midi est née

à la Fosse dessus sur Bea _____
 Wursten Bertha Marguerite _____ fille légitime _____
 de Jean Alfred Wursten (Profession:) agriculteur _____
 de Gessenay (Berne) _____ domicilié à la Fosse dessus sur Bea _____
 et de Marie Elise née Ravy, sa femme. _____
 de Bea _____

Inscrit au présent registre le dix Mai _____
 mil huit cent-quatre vingt six _____ sur la déclaration de Jean
 Alfred Wursten, père de l'enfant. _____

Confirmé après lecture faite :
 Alfred Wursten

Pour L'officier de l'état civil : Décédé!

Communiqué à l'officier de l'état civil
 de Gessenay.

Son remplaçant
 J. Villard

N^o 43
Rapar
 Marie Amélie

Le Lundi dix Mai mil huit cent-quatre
vingt six à deux heures quinze minutes après midi est née
 à Bea, quartier du Glarey
Rapar Marie Amélie fille légitime
 de François Emile Rapar (Profession:) agriculteur
 de Bea domicilié à Bea, quartier du Glarey
 et de Marié Thérèse Lochon, sa femme
 de Collonges, canton du Valais

Inscrit au présent registre le dix Avril
 mil huit cent-quatre vingt six sur la déclaration de François
Emile Rapar, père de l'enfant.

Confirmé après lecture faite :

Emile Rapar

Pour L'officier de l'état civil Décédé
 Son remplaçant
J. Failland

N^o 44.
Züst
 Emma Louise

Le Dimanche seize Mai mil huit cent-quatre
vingt six à quatre heures après midi est née
 à Bea, à la Seinture
Züst Emma Louise fille légitime
 de Jean Walther Züst (Profession:) meunier
 de Lützenberg (Appenzell) domicilié à Bea
 et de Louise Lattion, sa femme
 de Siddes canton du Valais

Inscrit au présent registre le dix sept Mai
 mil huit cent-quatre vingt six sur la déclaration de Jean
Walther Züst, père de l'enfant.

Confirmé après lecture faite :

Jean Walther Züst

Pour L'officier de l'état civil Décédé
 Son remplaçant
J. Failland

Communiqué à l'Officier de l'Etat civil
 de Lützenberg.

N^o 45.
 Lignolet
 Louis Albert.

Le mercredi Dix-neuf Mai mil huit cent-quatre-vingt-six à dix heures & trente minutes après midi est né à L'Entremouze, sur Bex.
 Lignolet Louis Albert fil & illégitime.
 de Marie Louise Lignolet (Profession:) Domestique
 de Château d'Oex domiciliée à L'Entremouze sur Bex
 et de elle-même fille légitime de Noé Lignolet etc
 de Marie Louise née Anet dit Cheneval, sa femme.

Inscrit au présent registre le vingt Mai mil huit cent quatre-vingt-six sur la déclaration de Elise Guillard née Schenard, sage femme patentée qui a assisté à l'accouchement.

Confirmé après lecture faite :

L. Guillard

Par L'officier de l'état civil d'ici
 Son remplaçant
 F. Baillart

Communiqué à l'Officier de l'état-civil de Château d'Oex.

N^o 46.
 Corgiat-Bondon
 Annette

Le mercredi dix-neuf Mai mil huit cent-quatre-vingt-six à six heures après midi est née à Bex, quartier du Corroy
 Corgiat-Bondon Annette fille légitime
 de Henri Joseph Corgiat-Bondon (Profession:) peintre en bâtiments
 de Corio, (Cuirin, Italie) domicilié à Bex.
 et de Lucie Angéline née Duperruis, sa femme
 de Vermont-dessous.

Inscrit au présent registre le vingt-uni Mai mil huit cent-quatre-vingt-six sur la déclaration de Henri Joseph Corgiat-Bondon, père de l'enfant.

Confirmé après lecture faite :

Henri Corgiat

Par L'officier de l'état civil d'ici
 Son remplaçant
 F. Baillart

Communiqué à la Chancellerie Vaudoise.

N° 47.

Vallecard.

Eveline Marie

Le Samedi vingt deux Mai mil huit cent quatre
vingt six à huit heures avant midi est né
à Bea, au Cropt
Vallecard Eveline Marie fille légitime
de Ernest Vallecard (Profession:) bouchere
de Bea domicilié à Bea.
et de Ida Eveline née Ansermoz sa femme
de Ormont dessus.

Inscrit au présent registre le vingt quatre Mai
mil huit cent quatre vingt six sur la déclaration de Ernest
Vallecard, père de l'enfant,

Confirmé après lecture faite :

Ernest Vallecard

Pour L'officier de l'état civil délégué
son remplaçant
F. Failland

N° 48.

Rey.

Charles Marcel.

Le vingt trois Mai mil huit cent quatre
vingt six à onze heures après midi est né
à Lavey
Rey Charles Marcel fils illégitime
de Honorine Rey (Profession:) blanchisseuse
de Champéry (Valais) domiciliée à Lavey
et de elle-même fille légitime de Julien Rey et
de Agathe née Gonet sa femme.

Inscrit au présent registre le vingt quatre Mai
mil huit cent quatre vingt six sur la déclaration de Elise
Guillard née Echonnard, sage femme patentée qui a assisté à
l'accouchement

Confirmé après lecture faite :

E. Guillard

Pour L'officier de l'état civil délégué
son remplaçant
F. Failland

Communiqué à l'officier de l'état civil de
Champéry.

N^o 49.
Fittet

Charles Edouard

Le samedi vingt deux Mai mil huit cent quatre vingt six à onze heures après midi est né à Lavey-les-Bains
Fittet Charles Edouard fils légitime
 de François Aimé Fittet (Profession:) gypseur
 de Ormont dessous domicilié à Lavey-les-Bains
 et de Marie Louisa née Sächler sa femme
 de Tschenbach, canton de St Gall

Inscrit au présent registre le vingt quatre Mai mil huit cent quatre vingt six sur la déclaration de François Aimé Fittet, père de l'enfant

Confirmé après lecture faite :

Aimé Fittet

Pour L'officier de l'état civil décedé
 Son remplaçant
J. Guillard

Communiqué à l'Officier de l'état civil
Ormont dessous

N^o 50.
Pastori

Louis Auguste

Le lundi vingt quatre Mai mil huit cent quatre vingt six à deux heures avant midi est né à Bex, Alta d'Embas
Pastori Louis Auguste fils légitime
 de Pierre Jacques Fortuné Pastori (Profession:) ancien papeterier
 de Borgosesia (Varallo) Nozan domicilié à Bex
 et de Louise Marie Nozet née Cortray sa femme
 de Vaudens canton de Fribourg

Inscrit au présent registre le vingt quatre Mai mil huit cent quatre vingt six sur la déclaration de Pierre Jacques Fortuné Pastori, père de l'enfant

Confirmé après lecture faite :

Pastori Pierre

Pour L'officier de l'état civil décedé
 Son remplaçant
J. Guillard

Communiqué à la Chancellerie Faudens

Naturalisation

Par lettre de bourgeoisie reçue de Jacques Notaire à Bex, le vingt quatre décembre 1918 et visée par le Conseil d'Etat dans le délai légal, Pastori Louis Auguste, Imprimeur, domicilié à Bex, d'origine italienne, inscrit ci contre, a été reçu au nombre des bourgeois de la Commune de Bex, Bex, le 24 avril 1920.
 L'officier de l'état civil
J. Guillard

N^o 51.

Thomas

Louis Auguste

Le Jeudi vingt-sept mai mil huit cent quatre-vingt-six à quatre heures avant midi est né à Bex, au Crêtel

Thomas Louis Auguste fil légitime de Jacques Louis Thomas (Profession:) menuisier de Laubarne domicilié à Bex et de Louise Henriette Bovey née Luce, sa femme de Romanel et de Cheseaux

Inscrit au présent registre le vingt-sept mai mil huit cent quatre-vingt-six sur la déclaration de Jacques Louis Thomas, père de l'enfant.

Confirmé après lecture faite :

J. Louis Thomas

L'officier de l'état civil :

Communiqué à l'Officier d'Etat Civil
de Laubarne

E. Genot
1886

N^o 52.

Thaulaz

Louis Jules

Le Jeudi vingt-sept mai mil huit cent quatre-vingt-six à neuf heures après midi est né à Bex, (Gare)

Thaulaz Louis Jules fil légitime de Emile Alois Thaulaz (Profession:) agriculteur de Bex domicilié à Bex et de Julie Louise Richard ménagère de Cernent-dessous

Inscrit au présent registre le vingt-neuf mai mil huit cent quatre-vingt-six sur la déclaration de Emile Alois Thaulaz, père de l'enfant.

Confirmé après lecture faite :

Emile Thaulaz

L'officier de l'état civil :

E. Genot
1886

Registre des naissances A.

N^o 53
Kübli
Louise

Le Mardi premier juin mil huit cent quatre-vingt
six à vingt heures après midi est née
à Bea (au Gloray)
Kübli Louise fille légitime
de Christian Kübli (Profession:) agriculteur
de Gedonay (Canton de Bâle) domicilié à Bea
et de Marie Joséphine veuve Lancy, sa femme
de Murbigny (Canton du Valais)

Inscrit au présent registre le mardi deux juin
mil huit cent quatre-vingt-six sur la déclaration de Christian
Kübli, père de l'enfant

Confirmé après lecture faite :

Christian Kübli

L'officier de l'état civil :

Communiqué à l'Etat civil de Gedonay

E. J. Genet

N^o 54
Guillard
Flora Mathilde

Le Vendredi quatre juin mil huit cent quatre-
vingt-six à neuf heures quarant-cinq minutes après midi est née
à Bea
Guillard Flora Mathilde fille légitime
de Henri Rodolphe Guillard (Profession:) Voiturier
de Bea domicilié à Bea
et de Flora jeune veuve Sty, sa femme
de Angleterre (3 New Chesterfield Street Marylebone)

Inscrit au présent registre le samedi cinq juin
mil huit cent quatre-vingt-six sur la déclaration de Henri Rodolphe
Guillard, père de l'enfant

Confirmé après lecture faite :

Henri Guillard

L'officier de l'état civil :

E. J. Genet

N^o 55
Krebs.

Catherine Hélène

décédée à Bey le 12
février 1949

Le Samedi cinq juin mil huit cent quatre-vingt-six à huit heure & cinquante-cinq minutes avant midi est né e

à Bey (Canton de Villers)

Krebs Catherine Hélène fil le légitime

de Georges Krebs (Profession:) restaurateur

de Brumath (Bas Rhin) Alsace domicilié à Bey

et de Marguerite nee Heumenus, sa femme

de Lingnan (Bas Rhin) Canton de Basse

Inscrit au présent registre le Samedi sept juin

mil huit cent quatre-vingt-six sur la déclaration de Georges Krebs, père de l'enfant

Confirmé après lecture faite :

Georges Krebs

L'officier de l'état civil :

Communiqué à la Commission d'Etats
le 12 mai 1949

Ed. Goulet

N^o 56
Littier

Julia

Le dimanche six juin mil huit cent quatre-vingt-six à six heure avant midi est né e

à Bey (Canton de Villers)

Littier Julia fil le légitime

de Pierre François Littier (Profession:) maréchal ferrant

de Bey domicilié à Bey

et de Marie Madeleine nee Haldi, sa femme

de Sauer (Bas Rhin)

Inscrit au présent registre le Samedi sept juin

mil huit cent quatre-vingt-six sur la déclaration de Pierre François Littier, père de l'enfant

Confirmé après lecture faite :

Pierre Littier

L'officier de l'état civil :

Ed. Goulet

Registre des naissances A.

N^o 57.
Luzzo
Fanny

Le Mercredi neuf juin mil huit cent quatre vingt
deux à neuf heures avant midi est né
à Beax (au Croft) Luzzo Fanny fille légitime
de Joseph Luzzo (Profession:) agriculteur
de Lansjaya (Libourg) Berckroot domicilié à Hanteville, actuellement à Beax
et de Anna Fanny nee Baie, sa femme
de Beax

Inscrit au présent registre le Mercredi neuf juin
mil huit cent quatre vingt - deux sur la déclaration de Joseph
Luzzo, père de l'enfant

Confirmé après lecture faite :

Joseph Luzzo

L'officier de l'état civil :

Communiqué aux Officiers de l'Etat civil de
Lansjaya (Laffoyou) et d'Obobabrot

Ed. Genet
not

N^o 58.
Dreyer
François-Samuel

Le Vendredi onze juin mil huit cent quatre
vingt - deux à sept heures avant - midi est né
à Beax (à l'Allée d'Enbaout) Dreyer François-Samuel fil légitime
de Pierre-Samuel Dreyer (Profession:) agriculteur
de Crub, Canton de Rome domicilié à Beax (Allée d'Enbaout)
et de Maria Barbara nee Christen, sa femme
de Haimidwyl, au Canton de Rome

Inscrit au présent registre le Vendredi onze juin
mil huit cent quatre vingt - deux sur la déclaration de Pierre Samuel
Dreyer, père de l'enfant

Confirmé après lecture faite :

Samuel Dreyer

L'officier de l'état civil :

Communiqué à l'Officier de l'Etat
civil de Crub.

Ed. Genet
not

N^o 59.
Speiser
Marie

Le Samedi douze juin mil huit cent quatre-vingt
trois à cinq heures avant-midi est né
à Beas (à la Grand fontaine)
Speiser D'Carie fil le légitime
de Wilhelm Speiser (Profession:) charpentier
de Boerdingen (Wistumburg domicilié à Beas (Grand fontaine)
et de Robert Julius né Welki, sa femme
de Wöringen

Inscrit au présent registre le Samedi douze juin
mil huit cent quatre-vingt-trois sur la déclaration de Wilhelm
Speiser, père de l'enfant.

Confirmé après lecture faite :

Wilhelm Speiser

L'officier de l'état civil :

Communiqué à la Chancellerie d'Etat de
Lauten de Vaux

E. Gend

N^o 60
D'Corillon
Francis - Ernest

Le Vendredi onze juin mil huit cent quatre-
vingt-trois à quatre heures après-midi est né
à Freignères (sur Beas)
D'Corillon Francis Ernest fil le légitime
de Francis-Louis Morillon (Profession:) agriculteur
de Beas domicilié à Freignères sur Beas
et de Elise Marie né Pélissier, sa femme
de Beas

Inscrit au présent registre le Samedi douze juin
mil huit cent quatre-vingt-trois sur la déclaration de Francis-Louis
Morillon, père de l'enfant.

Confirmé après lecture faite :

Francis Louis Morillon

L'officier de l'état civil :

E. Gend

N^o 61.
Gaberel
Hélène

Le mardi quinze juin mil huit cent quatre-vingt-trois à vingt heure à trente minutes avant midi est né e
à Bea (Village)

Gaberel Hélène fil le légitime
de Henri Gaberel (Profession:) général
de Paragnier (Nautâtel) domicilié à Bea
et de Rosine née Duranton, sa femme
de Louis en l'entour de Nautâtel

Inscrit au présent registre le quinze juin
mil huit cent quatre-vingt-trois sur la déclaration de Henri Gaberel, père de l'enfant.

Confirmé après lecture faite :

Gaberel Gen^d

L'officier de l'état civil :

Communiqué à l'Office de l'Etat civil de Paragnier

E. G. Genet
Not.

N^o 62.
Bourgeois
Marie François

Le Vendredi dix-huit juin mil huit cent quatre-vingt-trois à quatre heure à avant midi est né e
à Bea (Cretel)

Bourgeois, Isaac François fil légitime
de Alfred Bourgeois (Profession:) armeur
de Bea domicilié à Bea
et de Elisa Marie née Chéris, sa femme
de Bea

Inscrit au présent registre le dix-huit juin
mil huit cent quatre-vingt-trois sur la déclaration de Alfred Bourgeois, père de l'enfant.

Confirmé après lecture faite :

Alf. Bourgeois

L'officier de l'état civil :

E. G. Genet
Not.

N° 63.

Crosel

Germaine Louise

Le dimanche vingt juin mil huit cent quatre-vingt-six à deux heures dix midi est née à un Haut sur Bex

Crosel Germaine Louise fille légitime de Auguste Crosel (Profession:) agriculteur de Ollon domicilié à un Haut sur Bex et de Louise née Coreillon, sa femme de Bex

Inscrit au présent registre le mardi vingt-deux juin mil huit cent quatre-vingt-six sur la déclaration de Auguste Crosel, père de l'enfant

Confirmé après lecture faite :

Crosel Auguste

L'officier de l'état civil :

Communié à l'Off. d'Etat civil d'Ollon

E. G. Genod

N° 64.

Giovanna

Marcel Victor

Le Lundi vingt-huit juin mil huit cent quatre-vingt-six à une heure dix midi est né à Bex (au Village)

Giovanna Marcel Victor fils légitime de Eugène Louis et Bernard Giovanni (Profession:) négociant de Vargo (Province de Teramo, Italie) domicilié à Bex et de Marie Felicie née Scutro de Vargo (Province de Teramo, Italie)

Inscrit au présent registre le vingt-huit juin mil huit cent quatre-vingt-six sur la déclaration de Eugène Giovanni, père de l'enfant

Confirmé après lecture faite :

Giovanna

L'officier de l'état civil :

Communié à la Chancellerie d'Etat de l'anton de Vargo

E. G. Genod

N^o 65.
Bernard
Eugène Gabriel

Le vendredi vingt-cinq juin mil huit cent quatre-vingt-dix à neuf heures après midi est né

à Besançon (au Glarey)

Bernard Eugène Gabriel fil légitime

de M^{me} Gabriel Bernard (Profession:) agriculteur

de Besançon domicilié à Besançon

et de Eugénie née Rochat, sa femme

de Geffroy au carreau de Besançon

Inscrit au présent registre le vingt-cinq juin

mil huit cent quatre-vingt-dix sur la déclaration de M^{me} Gabriel Bernard, père de l'enfant

Confirmé après lecture faite :

Gabriel Bernard

L'officier de l'état civil :

E. G. Genot

N^o 66
D'Aray
Elisa Henriette

Le mardi vingt-neuf juin mil huit cent quatre-vingt-dix à onze heures trente minutes après midi est née

à Besançon (au Croix)

D'Aray Elisa Henriette fille légitime

de Louis Aray (Profession:) négociant

de J. L. Bonnet (Moulin) domicilié à Besançon

et de Marie Louise Fanny née Luce, sa femme

de Besançon

Inscrit au présent registre le mercredi trente juin

mil huit cent quatre-vingt-dix sur la déclaration de Louis Aray, père de l'enfant

Confirmé après lecture faite :

L'Aray

L'officier de l'état civil :

Communiqué à l'Officier de l'état civil de Mombay

E. G. Genot

N^o 67.

Favrod

Rose Marguerite

Le Vendredi deux juillet mil huit cent quatre
vingt-cinq à une heure avant midi est néeà Bon (en Ville)de Favrod Rose Marguerite fille légitimede Charles Vincent Favrod (Profession:) bourgeoisde Noville et de Chateau à Bon domicilié à Bonet de Fanny Vite veuve Vailloude BonInscrit au présent registre le deux juilletmil huit cent quatre-vingt-cinq sur la déclaration de Charles VincentFavrod, père de l'enfant

Confirmé après lecture faite :

Charles Favrod

L'officier de l'état civil :

Communiq. au offic. de l'état civil de
Willemanne et de Chateau à BonE. GenetN^o 68.

Vaudroz

Marcel

Le Vendredi deux juillet mil huit cent quatre
vingt-cinq à vingt heures après midi est néà Bon (en Crattel)de Vaudroz Marcel fils légitimede Louis Louis Alfred Vaudroz (Profession:) jardinierde Leysin domicilié à Bonet de Marianne veuve Lichast, sa femmede Amonts de BonInscrit au présent registre le quatre juilletmil huit cent quatre-vingt-cinq sur la déclaration de Alfred Vaudrozpère de l'enfant

Confirmé après lecture faite :

Vaudroz Alfred

L'officier de l'état civil :

Communiq. à l'off. de l'état civil de LeysinE. Genet

Registre des naissances A.

N^o 69.Heymann
Esther Elisabeth

Par décision du Justice et Police
le Département de Justice et Police
du Canton de Vaud a ordonné la recti-
fication de l'acte ci-contre, en ce
sens qu'

Article
L'officier de l'état-civil:

Par décision du 20 avril 1913
le Département de Justice et Police
du Canton de Vaud a ordonné la rec-
tification de l'acte ci-contre, en ce
sens que la nomenclature
Heymann soit orthographiée

Inscrit le 21 mai 1913
L'officier de l'état-civil:

J. Gillard.

N^o 70
Totteland
Arnold Edouard

Le Lundi, cinq juillet mil huit cent quatre-vingt-huit à cinq heure et trente minutes avant midi est née à Bec

Heymann Esther Elisabeth fille légitime, originaire
de Reichenbach (Tältschen) Rome (Profession:) tailleur, fils
de Paul Heymann domicilié à Bec
et de Marie Judith Françoise née Roux, la femme
de Bec

Inscrit au présent registre le cinq juillet
mil huit cent quatre-vingt-huit sur la déclaration de Paul
Heymann, père de l'enfant

Confirmé après lecture faite :

Jacob Heymann

L'officier de l'état civil :

Commis aux Affaires d'Etat de
Reichenbach (Bec)

Ed. Girel

Le Lundi cinq juillet mil huit cent quatre-vingt-huit à sept heure et trente minutes après midi est né à Bec (à la Rue)

Totteland Arnold Edouard fils légitime
de Louis Samuel Totteland (Profession:) tailleur
de Saint-Nicolas domicilié à Bec
et de Mario Louise née Toubarnes, la femme
de Bec

Inscrit au présent registre le cinq juillet
mil huit cent quatre-vingt-huit sur la déclaration de Louis Totteland
père de l'enfant

Confirmé après lecture faite :

L. Totteland

L'officier de l'état civil :

Commis aux Affaires d'Etat
de la Rue

Ed. Girel

N^o 21.

Butty

Fanny Emilie

Le Samedi trois juillet mil huit cent quatre-

vingt-trois à deux heures après midi est né

à Bea (à l'Allevard Emball)

Butty Fanny Emilie fil le légitime

de Gustave Eustache Butty, ^{décédé le 22 Janvier 1876} (Profession:) commis principal expéditeur

de Ucky (Stribourg) domicilié à Bea

et de Fanny Louise née Embet, sa femme

de Bea

Inscrit au présent registre le six juillet

mil huit cent quatre-vingt-trois sur la déclaration de

Édith Schlicher, sage femme qui a accouché la mère

Confirmé après lecture faite :

Schlicher

L'officier de l'état civil :

Commis principal à l'Office de l'Etat Civil
de Ucky

E. J. Genes

N^o 22.

Landry

Thérèse Anselme

Le Lundi cinq juillet mil huit cent quatre-

vingt-trois à deux heures après midi est né

à Bea (au Domaine du Rhône)

Landry Thérèse Anselme fil le légitime

de Adolphe Landry (Profession:) ouvrierde ne's Quingey (Doubs) ^{veuf} domicilié à Naflet

et de Françoise Julienne née Mathieu

de Comarète (Italie), domiciliée à Naflet, actuellement en séjour

au domaine du Rhône, depuis deux mois.

Inscrit au présent registre le six juillet

mil huit cent quatre-vingt-trois sur la déclaration de

Claude Anselme Mathieu, grand-père de l'enfant

Confirmé après lecture faite :

Claude Anselme Mathieu

L'officier de l'état civil :

Commis principal à l'Office de l'Etat Civil
de Naflet

E. J. Genes

N^o 73.
 D'Althieu
 Henri Louis

Le jeudi huit juillet mil huit cent quatre-vingt-sept à deux heures et demi après midi est né

à Bea, au domaine du Rhône
 D'Althieu Henri Louis fil légitime
 de Antoine Alfred Mathieu (Profession:) agriculteur
 de Emmanuelle (v. de Louis) Mathieu domicilié à Bea, domaine du Rhône
 et de Marie Joséphine veuve Laroche
 de Auberges au canton du Valais.

Inscrit au présent registre le huit juillet mil huit cent quatre-vingt-sept sur la déclaration du père de l'enfant

Confirmé après lecture faite :

Mathieu Alfred

L'officier de l'état civil :

Communiqué à la Mairie d'Etat du Canton de Vaud

E. J. Genod

N^o 74.
 D'Ceystre
 Henriette

Le mardi treize juillet mil huit cent quatre-vingt-sept à huit heures avant midi est née à Bea (à l'Ecluse)

D'Ceystre Henriette fille naturelle
 de Henriette Caliste Maestre, (Profession:) elle-même fille légitime
 de Jean Louis Maestre domicilié à Bea
 et de Marie Louise Fiey, sa femme
 de Chivres.

Inscrit au présent registre le treize juillet mil huit cent quatre-vingt-sept sur la déclaration de Judith Roux, sage-femme qui a assisté à l'accouchement

Confirmé après lecture faite :

Judith Roux sage-femme

L'officier de l'état civil :

Communiqué à l'Officier d'Etat Civil de St. Cierges

E. J. Genod

N^o 75.
Breitenmoder
Jean Albert

Le Mardi quatorze juillet mil huit cent quatre-vingt six à vingt heure deux minutes après midi est né à Bois (Colonne En Cordes)
Breitenmoder Jean Albert fil légitime
de Jean Alois Breitenmoder (Profession:) Boulanger pâtisseries
de Wabnang (C^o de St Gall) domicilié à Bois
et de Bertha née Simon, couturière, sa femme
de Yfferny, au Canton de Berne

Inscrit au présent registre le vingt juillet
mil huit cent quatre-vingt six sur la déclaration de Jean Albert Breitenmoder, père de l'enfant

Confirmé après lecture faite :

J. Breitenmoder

L'officier de l'état civil :

Communiqué à l'Officier de l'Etat civil
de Wabnang

E. H. G. G. G.
not

N^o 76
Wiedmer
Marthe

Le dimanche dix-huit juillet mil huit cent quatre-vingt six à trois heure deux minutes midi est née à Bois (Bâtiment de l'hôtel des Paris)
Wiedmer Marthe fil légitime
de Alexandre Wiedmer (Profession:) tailleur
de Sigriswil au Canton de Berne domicilié à Leubanne
et de Henriette née Ritz, sa femme
de Ellersfeld, au Canton de Berne

Inscrit au présent registre le dix-neuf juillet
mil huit cent quatre-vingt six sur la déclaration de Elle
Guillard, sage femme qui a assisté à l'accouchement

Confirmé après lecture faite :

E. Guillard

L'officier de l'état civil :

Communiqué au Officier de l'Etat civil de
Sigriswil et de Leubanne

E. H. G. G. G.
not

^{N° 77}
DUPRAZ
 Paul Eugène

+ Cinquième ligne à contre
 verser le mot "domicilié" et
 "en place" par "maison".
 E. Gonod aff. c.
 no 2

Le dimanche dix huit juillet mil huit cent quatre-vingt-trois à onze heures avant midi est né à Pen à Pottier

Dupraz Paul Eugène fil légitime
 de Lucie Angèle Honoré Dupraz (Profession:) ~~coiffeuse~~
 de Valent domicilié à Pen à Pottier
 et de Louise Julie née Barbez, sa femme
 de Comant défunt

Inscrit au présent registre le dix neuf juillet mil huit cent quatre-vingt-trois sur la déclaration de Angèle Dupraz mère de l'enfant

Confirmé après lecture faite :

Auguste Dupraz.

L'officier de l'état civil :

Communiqué à l'Etat civil d'Eschallens

E. Gonod
 no 2

^{N° 78}
LIZOLEN
 Haline

Le Samedi dix huit juillet mil huit cent quatre-vingt-trois à douze heures de la nuit midi est née à Premieres rives Pons

Lizolen Haline fille légitime
 de David Louis Lizolet (Profession:) ~~agriculteur~~
 de Marie domicilié à Premieres rives Pons
 et de Haline née Pitter, sa femme
 de Comant défunt

Inscrit au présent registre le vingt juillet mil huit cent quatre-vingt-trois sur la déclaration de Lydie Lizolet mère de l'enfant

Confirmé après lecture faite :

Lydie Lizolet

L'officier de l'état civil :

Communiqué à l'Officier de l'Etat civil et d'Eschallens

E. Gonod
 no 2

N^o 79.Diboreillon
Alex

Le Mardi Vingt-Sept Juillet mil huit cent quatre-vingt-trois à une heure trente minutes avant midi est né à Bea (Buffet de la Gare)
 Diboreillon Alex fil légitime
 de Henri Diboreillon (Profession:) cultivateur
 de Bea domicilié à Bea (Gare)
 et de Elise née Guillat la femme
 de Léon-Marcus

Inscrit au présent registre le Vingt-neuf Juillet
 mil huit cent quatre-vingt-trois sur la déclaration de son père
l'enfant

Confirmé après lecture faite :

H. Diboreillon

L'officier de l'état civil :

E. G. G. G.

N^o 80.

Theulaz

Anna Sophie Marguerite

Le Samedi Vingt-quatre Juillet mil huit cent quatre-vingt-trois à une heure trente minutes après midi est né à Bea (Gare)
 Theulaz Anna Sophie légitime
 de Charles Frédéric Theulaz (Profession:) agriculteur
 de Bea domicilié à Bea
 et de Marie Marguerite née Bichhoff la femme
 de Thomé au Canton de Bernes

Inscrit au présent registre le Vingt-quatre Juillet
 mil huit cent quatre-vingt-trois sur la déclaration de Charles
Theulaz, père de l'enfant

Confirmé après lecture faite :

Charles Theulaz

L'officier de l'état civil :

E. G. G. G.

N^o 81.

Bernard
Rose Marguerite

Le Mercredi Vingt-huit Juillet mil huit cent quatre-vingt-six à douze heures du jour midi est née à Bea (aux Isles)

Bernard Rose Marguerite fille légitime de Jules François Bernard (Profession: agriculteur, tailleur de pierre) de Bea domicilié à ux Isles rive Bea et de Aline nee Bollat de Bea

Inscrit au présent registre le trente juillet mil huit cent quatre-vingt-six sur la déclaration de Susanne Bollat, grand-mère de l'enfant

Confirmé après lecture faite :

Susanne Bollat

L'officier de l'état civil :

E. Genot

N^o 82.

D'Arceod
Elise Julie

Le Mercredi Vingt-huit Juillet mil huit cent quatre-vingt-six à douze heures du jour midi est née à Arceod rive Bea

D'Arceod Elise Julie fille légitime de Philippe Arceod (Profession: agriculteur) de Cernant-les-Bains domicilié à Arceod rive Bea et de Louise Marie Julie nee Létour, veuf de Bea

Inscrit au présent registre le trente juillet mil huit cent quatre-vingt-six sur la déclaration de Philippe Arceod, père de l'enfant

Confirmé après lecture faite :

Ph. Arceod Létour

L'officier de l'état civil :

Communiqué à l'Officier de l'Etat Civil à Cernant-les-Bains

E. Genot

N^o 83.Genet
Ida Berthe

Le Mardi trois Août mil huit cent quatre-vingt-trois à deux heure avant midi est née
à Beaumont Glacé
Genet Ida Berthe fille légitime
de Jules Jean-Baptiste Genet (Profession:) charbonnier
de Beaumont domicilié à Beaumont
et de Mme Emma Legeret, sa femme
de Chambres

Inscrit au présent registre le trois Août
mil huit cent quatre-vingt-trois sur la déclaration de son père
l'enfant

Confirmé après lecture faite :

Jules Genet

L'officier de l'état civil :

E. Genet
notN^o 84.Sewer
Paul Albert

Le Mardi trois Août mil huit cent quatre-vingt-trois à deux heure avant midi est né
à Beaumont (Nagelin)
Sewer Paul Albert fils légitime
de Charles Auguste Sewer (Profession:) ouvrier
de Yfféig (Cambon de Beaumont) domicilié à Beaumont
et de Mlle Louise veuve Wampelus, sa femme
de Beaumont

Inscrit au présent registre le trois Août
mil huit cent quatre-vingt-trois sur la déclaration de Ch. Aug
Sewer, père de l'enfant

Confirmé après lecture faite :

Charles Sewer

L'officier de l'état civil :

Communiq. à l'officier de l'état civil de
YfféigE. Genet
not

N^o 85.
Broyon
Adèle Louisa

Le deux Août (Lundi) mil huit cent quatre-vingt-six à douze heures du jour midi est née à Morelet

Broyon Adèle Louisa fille légitime de Louis dit Jules Broyon (Profession:) agriculteur de Bea et de Lavey-Morelet domicilié à Morelet et de Anna née Cheboux, sa femme de Lavey-Morelet

Inscrit au présent registre le quatre Août mil huit cent quatre-vingt-six sur la déclaration de Jules Broyon père de l'enfant

Confirmé après lecture faite :

Jules Broyon

L'officier de l'état civil :

E. Genet not.

N^o 86
Dreyer
Jules Henri

Le dimanche trois Août mil huit cent quatre-vingt-six à dix heures après-midi est né à Bea (Châtrol)

Dreyer Jules Henri fils légitime de Jules Auguste Dreyer (Profession:) agriculteur de Bea, au Canton de Rome domicilié à Châtrol sur Bea et de Marie Fanny née Lalard de Yvermes

Inscrit au présent registre le quatre Août mil huit cent quatre-vingt-six sur la déclaration de Jules Auguste Dreyer père de l'enfant

Confirmé après lecture faite :

Jules Dreyer

L'officier de l'état civil :

Commis à l'Office de l'état civil de Bea

E. Genet not.

N^o 87.
Bonzon
Ernest

Le Mardi dix Août mil huit cent quatre-vingt-huit à huit heures quarante cinq minutes après midi est né à Bex (Ruz)

Bonzon Ernest fil légitime
de Albert Bonzon (Profession:) géomètre breveté
de Comont-deflout domicilié à Bex
et de Anna Bertha née Baumont, sa femme
de Chaux et de Silli (Orgavin)

Inscrit au présent registre le vingt Août
mil huit cent quatre-vingt-huit sur la déclaration de Albert Bonzon
père de l'enfant

Confirmé après lecture faite :

Albert Bonzon
Géomètre B.^e

L'officier de l'état civil :

Communié à l'Officier de l'Etat civil
Comont de flout

E. J. Genet

N^o 88.
Bocherens
Eduard Gabriel Alexandre

Le dimanche huit Août mil huit cent quatre-vingt-huit à dix heures après midi est né à la Cuillère rive Bex

Bocherens Eduard Gabriel Alexandre fil légitime
de Gabriel Henri Bocherens (Profession:) agriculteur
de Bex domicilié à Bex
et de Marie Bertha née Rappaz, sa femme
de Bex

Inscrit au présent registre le vingt Août
mil huit cent quatre-vingt-huit sur la déclaration de Henri Bocherens
père de l'enfant

Confirmé après lecture faite :

Bocherens Henri

L'officier de l'état civil :

E. J. Genet

^{n°} 89.
Berner
Jean Adrien Gustave

Le Vendredi seize Août mil huit cent quatre-vingt-trois à onze heures avant midi est né à Berne

Berner Jean Adrien Gustave fils légitime
de Jean Adrien Berner (Profession:) serviteur
de Guggerberg Canton de Berne domicilié à Berne
et de Marie Céline nee Emonet, la femme
de Sombancher Canton du Valais

Inscrit au présent registre le quatorze Août mil huit cent quatre-vingt-trois sur la déclaration de Adrien Berner père de l'enfant

Confirmé après lecture faite :

Berner Adrien

L'officier de l'état civil :

Communiqué à l'Officier de l'Etat
Civil de Guggerberg

E. Genet
not

^{n°} 90.
Tauxe
Anna Eugénie

Le Lundi seize Août mil huit cent quatre-vingt-trois à trois heures avant midi est née à Berne

Tauxe Anna Eugénie fille légitime
de François Tauxe (Profession:) agriculteur
de Comont desfont de Lespin domicilié à Berne
et de Marie Julienne Patten, la femme
de Lacey-Horrel

Inscrit au présent registre le seize Août mil huit cent quatre-vingt-trois sur la déclaration de François Tauxe père de l'enfant

Confirmé après lecture faite :

François Tauxe

L'officier de l'état civil :

Communiqué à l'Officier de l'Etat Civil de
Lespin et de Comont desfont

E. Genet
not

N^o 91.

Witzrich
Germaine Helène

Rectification.

Par décision du 14 décembre 1946
le Département de Justice et Police
du Canton de Vaud a ordonné la rec-
tification de l'acte ci-dessus, en ce
sens que le nom paternel
originaire est orthographié
"Witzrich" à l'exclusion
de toute autre orthographe.

Inscrit le 9 janvier 1947
L'officier de l'état-civil:

J. Gillard

Le Samedi Quatorze Août mil huit cent quatre-vingt

sept à onze heure après midi est né

à Bex

Witzrich Germaine Helène fille légitime

de Henri Edouard Witzrich (Profession:) maître sellier

de Bex, au canton de Berne domicilié à Bex

et de Julie Helène née Geiger, sa femme

de Yverdon, au canton de Berne

Inscrit au présent registre le seize août

mil huit cent quatre-vingt-six sur la déclaration de Witzrich Henri,

père de l'enfant. L'enfant Witzrich Germaine Helène est le frère jumeau de

Confirmé après lecture faite :

Henri Witzrich

L'officier de l'état civil :

Communique à l'Office de l'Etat-civil de Bex

E. Gonet

N^o 92.

Witzrich
Alain Henri

Par décision du 14 décembre 1946
le Département de Justice et Police
du Canton de Vaud a ordonné la rec-
tification de l'acte ci-contre, en ce
sens que le nom paternel
originaire est orthographié
"Witzrich" à l'exclusion
de toute autre orthographe.

Inscrit le 9 janvier 1947
L'officier de l'état-civil:

J. Gillard

Le dimanche quinze août mil huit cent quatre-

vingt-six à une heure avant midi est né

à Bex

Witzrich Alain Henri fils légitime

de Henri Edouard Witzrich (Profession:) maître sellier

de Bex, au canton de Berne domicilié à Bex

et de Julie Helène née Geiger, sa femme

de Yverdon, au canton de Berne

Inscrit au présent registre le seize août

mil huit cent quatre-vingt-six sur la déclaration de Witzrich Henri,

père de l'enfant. L'enfant Witzrich Alain Henri est le frère jumeau de

Confirmé après lecture faite :

Henri Witzrich

L'officier de l'état civil :

Communique à l'Office de l'Etat-civil de Bex

E. Gonet

Registre des naissances A.

N^o 93.

Dupertuis dit Deven
Jean Samuel

Le dimanche quinze août mil huit cent quatre

vingt-trois à cinq heures et demi midi est né

à Beaumont-l'Écluse

Dupertuis dit Deven Jean Samuel fils légitime

de Charles Henri Dupertuis dit Deven (Profession:) agriculteur

de Ciment-deffout domicilié à Beaumont

et de Julienne Catherine née Pétion, sa femme

de Senk, anoblesse de Rome

Inscrit au présent registre le dix sept août

mil huit cent quatre-vingt-trois sur la déclaration de Dupertuis dit

Deven père de l'enfant.

Confirmé après lecture faite :

Henri Dupertuis

L'officier de l'état civil :

Commis à l'Office de l'État Civil
à Ciment-deffout

E. Gonel

N^o 94.

Liège
Charles Ferdinand

Le Jeudi dix-neuf août mil huit cent quatre

vingt-trois à cinq heures et trente minutes après midi est né

à Beaumont-l'Écluse

Liège Charles Ferdinand fils légitime

de Jules-François Samuel Liège (Profession:) agriculteur

de Beaumont domicilié à Beaumont

et de Julie Caroline née Coqins Bondon

de Liège (Provins de Fum, Hainaut)

Inscrit au présent registre le vingt août

mil huit cent quatre-vingt-trois sur la déclaration de Liège Jules

François père de l'enfant.

Confirmé après lecture faite :

Jules Liège

L'officier de l'état civil :

E. Gonel

No 95.
Liguer
Jeanne Alice.

Le Mercredi vingt quatre Août mil huit cent quatre-vingt-trois à trois heures avant midi est née à Pes (Villes des Bains).

Liguer Jeanne Alice fil le légitime de Ernest Ulytte Liguet (Profession:) Chef de culture des Chénit (Vallée de Joux) domicilié à Pes et de Henriette Céline nee Leroche de Chelans

Inscrit au présent registre le Vingt quatre Août mil huit cent quatre-vingt-trois sur la déclaration de Liguet Ernest Ulytte père de l'enfant.

Confirmé après lecture faite :

Ernest Piquet

L'officier de l'état civil :

Commis au Office de l'Etat Civil de Chénit

E. Genot

No 96.
Barman
Catherine Philomène

Le Lundi Vingt huit Août mil huit cent quatre-vingt-trois à quatre heures après midi est née à Pes, Campagne des Caillottes

Barman Catherine Philomène fil le légitime de Ernest Barman (Profession:) agriculteur de Veroffay (Vallée) domicilié à Pes et de Philomène nee Vottot, la femme de Evrimay (Vallée)

Inscrit au présent registre le Vingt quatre Août mil huit cent quatre-vingt-trois sur la déclaration de Ernest Barman, père de l'enfant.

Confirmé après lecture faite :

Barman Ernest

L'officier de l'état civil :

Commis au Office de l'Etat Civil de Veroffay

E. Genot

N^o 97
 Dibozeillon
 Jules Edouard

Le Jeudi *Vingt - six Août* mil huit cent *quatre - vingt - six* à *sept* heures *avant* midi est né à *Bess (Bernuit)*
 Dibozeillon Jules Edouard fil *légitime*
 de *Henri François Dibozeillon* (Profession:) *journalier agriculteur*
 de *Bess* domicilié à *Bess*
 et de *Marie - Louise - Perrot, sa femme*
 de *Comont - d'Orval*

Inscrit au présent registre le *Vingt - six Août* mil huit cent *quatre - vingt - six* sur la déclaration de *Henri François Dibozeillon, père de l'enfant*

Confirmé après lecture faite :

Henri Dibozeillon.

L'officier de l'état civil :

E. Genot

N^o 98.
 Dibozeillon
 Ida

Le Jeudi *Vingt six Août* mil huit cent *quatre - vingt - six* à *six* heures *avant* midi est née à *au Haut ruisseau Bess*
 Dibozeillon Ida file *légitime*
 de *Jean François Dibozeillon* (Profession:) *agriculteur*
 de *Bess* domicilié à *au Haut sur Bess*
 et de *Emma née Estoppes, sa femme*
 de *Tray*

Inscrit au présent registre le *Vingt six Août* mil huit cent *quatre - vingt - six* sur la déclaration de *Jean François Dibozeillon, père de l'enfant*

Confirmé après lecture faite :

François Dibozeillon Estoppes

L'officier de l'état civil :

E. Genot

N^o 99
Kokly
Henri

Le Lundi trente huit mil huit cent quatre
vingt-trois à trois heures après midi est né
à Beis (aux Evand)
Kokly Henri fils légitime
de Gabriel Kokly (Profession: agriculteur)
de Chatelot au Sartou de Rome domicilié à un Evand rive Beis
et de Antèle Marguerite née Dijonant, la femme
de Laudon

Naturalisation
D'une notification de la
Chancellerie d'Etat du
Canton de Genève, il ré-
sulte que Kokly Henri,
inscrit ci-dessus, a été
reçu citoyen genevois
résidant dans la Com-
mune des Saix-Verses le
17 mai 1924.

Inscrit le 23 août 1928
L'officier de l'état civil:
H. Jellard

Inscrit au présent registre le trente et un août
mil huit cent quatre-vingt-trois sur la déclaration de Gabriel Kokly
père de l'enfant. L'enfant Kokly Henri est frère jumeau du n^o 100

Confirmé après lecture faite :

Gabriel Kokly

L'officier de l'état civil :

Commisnaire à l'Office de l'Etat Civil de
G. Hug

E. G. G. G.

N^o 100
Kokly
Victor Auguste

Le Lundi trente Août mil huit cent quatre
vingt-trois à trois heures quarante minutes après midi est né
à Beis (aux Evand)
Kokly Victor Auguste fils légitime
de Gabriel Kokly (Profession: agriculteur)
de Chatelot au Sartou de Rome domicilié à un Evand rive Beis
et de Antèle Marguerite née Dijonant, la femme
de Laudon

déclaré le 30.6.1887

Inscrit au présent registre le trente et un août
mil huit cent quatre-vingt-trois sur la déclaration de Gabriel Kokly
père de l'enfant. L'enfant Kokly Victor Auguste est frère jumeau du
n^o 99

Confirmé après lecture faite :

Gabriel Kokly

L'officier de l'état civil :

Commisnaire à l'Office de l'Etat Civil de
G. Hug

E. G. G. G.

N^o 101.
 Ronchi
 Romulus Alfred

Le Mardi trente et un Août mil huit cent quatre vingt
 six à sept heures après midi est né
 à une Déesse mère Bex

Ronchi Romulus Alfred fil légitime
 de Joseph Ronchi (Profession:) contre-maître major
 de Cabalquigno (Como) Italie domicilié à Bex
 et de Catherine nee Pelli
 de Cabalquigno (Italie)

Inscrit au présent registre le deux septembre
 mil huit cent quatre vingt six sur la déclaration de Joseph Ronchi
 père de l'enfant

Confirmé après lecture faite :

Ronchi Genevieve

L'officier de l'état civil :

Communiqué à la Mairie d'Etat de
 Canton de Vaud

E. Goner

N^o 102.
 Haldi
 Lydia Marie

Le Mercredi premier Septembre mil huit cent quatre
 vingt six à deux heures après-midi est née
 à Bex (au Supt)

Haldi Lydia Dorothe fil le naturelle
 de Marcelino Haldi (Profession:) domestique
 de Yeldenay (Berne) domicilié à Bex
 et de elle-même fille légitime de Christian Gottlieb Haldi et
 de Malaine nee Jaggi, sa femme

Inscrit au présent registre le deux septembre
 mil huit cent quatre vingt six sur la déclaration de Elise Guillard
 nee Lehmann, sage-femme qui a assisté à l'accouchement

Confirmé après lecture faite :

E. Guillard

L'officier de l'état civil :

Communiqué à l'Office de l'Etat
 civil de Yeldenay

E. Goner

N° 103.

Geiger
fils né - mort de Charles
Auguste

Le Jeudi trois septembre mil huit cent quatre
vingt-trois à quatre heure et avant midi est né
à Bea (Allard Enchant)
un enfant du sexe masculin fil légitime
de Charles Auguste Geiger (Profession:) agriculteur
de Gellenay, au canton de Bienne domicilié à Bea
et de Marie Françoise née Lang, la femme
de Montagny, bureau de Bagnat, Valais

Inscrit au présent registre le quatre septembre
mil huit cent quatre-vingt-trois sur la déclaration de Ch. Aug. Geiger
père de l'enfant. L'enfant ne s'appelle pas Geiger et le père jureur du N° 104.

Confirmé après lecture faite :

Charles Geiger

L'officier de l'état civil :

E. Genet

N° 104.

Geiger
Gustave Alfred

Le Vendredi trois septembre mil huit cent quatre
vingt-trois à cinq heure et avant midi est né
à Bea, (Allard Enchant)
Geiger Gustave Alfred fil légitime
de Charles Auguste Geiger (Profession:) Agriculteur
de Gellenay, au canton de Bienne domicilié à Bea
et de Marie Françoise née Lang, la femme
de Montagny, bureau de Bagnat, (Valais)

Inscrit au présent registre le quatre septembre
mil huit cent quatre-vingt-trois sur la déclaration de Ch. Aug. Geiger
père de l'enfant. L'enfant Geiger Gustave appelé est père jureur du N° 103

Confirmé après lecture faite :

Charles Geiger

L'officier de l'état civil :

Communié à l'Office de l'Etat Civil de
Gellenay

E. Genet

Par décision du 5 septembre 1945
le Département de Justice et Police
du Canton de Vaud a ordonné la rec-
tification de l'acte ci-contre, en ce
sens que le nom de famille
qui y est orthographié par
"exder" "Geiger" soit ortho-
graphié "Gyger".

Inscrit le 22 septembre 1945
L'officier de l'état-civil :
J. Gillard

N^o 105.
D'Gozel
Emilie

Le *Vendredi trois Septembre* mil huit cent *quatre-vingt*
six à *trois heures* après-midi est né
à *Bea Grande Fontaine*
D'Gozel Emilie fil *le illégitime*
de *Mme Emilie Morel* (Profession:) *domestique*
de *Saint-Est. del. Végel* *France* domicilié à *Bea*
et de *elle-même fille illégitime de Eléonore Morel*
de *Paris (France)*

Inscrit au présent registre le *Quatre Septembre*
mil huit cent *quatre-vingt six* sur la déclaration de *Elise Schleicher*
sa mère qui a assisté à l'accouchement

Confirmé après lecture faite :

E. Schleicher

L'officier de l'état civil :

Commis à la Mairie de Bea Grande Fontaine
du Canton de Nand

E. J. Genet

N^o 106.
D'Androz
Charles

Le *Mardi sept Septembre* mil huit cent *quatre-*
vingt six à *neuf heures quinze minutes* après midi est né
à *Bea*
D'Androz Charles fil *légitime*
de *Charles Androz* (Profession:) *boulangers*
de *Leysin* domicilié à *Bea*
et de *Louise Helene Eléonore née Jéquier, la femme*
de *Genève*

Inscrit au présent registre le *huit Septembre*
mil huit cent *quatre-vingt six* sur la déclaration de *Charles Androz*
père de l'enfant

Confirmé après lecture faite :

Ch. Androz

L'officier de l'état civil :

Commis à l'Office de l'Etat Civil
de Leysin

E. J. Genet

N^o 107

Ducollier

filie morte par apoplexie de
naissance.
de François Félix Nicollier

Le Lundi treize Septembre mil huit cent quatre-vingt
deux à deux heures avant midi est né

à Beaumont

Ducollier fil le légitime

de François Félix Nicollier (Profession:) agriculteur

de Ormont-d'Outou domicilié à Beaumont

et de Sophie née Rayer, la femme

de Fréteigne, au Canton de Bernex

Inscrit au présent registre le Quatorze Septembre

mil huit cent quatre-vingt-deux sur la déclaration de François Nicollier
père de l'enfant. Cet enfant est décédé le treize Septembre à sept heures
du matin

Confirmé après lecture faite :

François Nicollier

L'officier de l'état civil :

Communiqué à l'Officier de l'Etat Civil
d'Ormont-d'Outou

E. Genes

N^o 108

Chollet

Henri Edouard

Le Vendredi Quatorze Septembre mil huit cent quatre
vingt-deux à midis heure midi est né

à Beaumont

Chollet Henri Edouard fil illégitime

de Louise Henriette Chollet (Profession:) ménagère

de Harascon domicilié à Beaumont

et de elle-même fille de l'époux Jean Samuel et Jeanne Françoise

de Chollet

Inscrit au présent registre le Quatorze Septembre

mil huit cent quatre-vingt-deux sur la déclaration de Elie Schlicher
sage-femme qui a assisté à l'accouchement

Confirmé après lecture faite :

E. Schlicher

L'officier de l'état civil :

Communiqué à l'Officier de l'Etat Civil
de Salogny

E. Genes

N^o 109.
 Dr Cozier
 Edouard.

Le Jeudi quatorze Septembre mil huit cent quatre-vingt
six à six heures après midi est né

à Bex, au Cottel

Dr Cozier Edouard fils légitime

de Louis Jules Morion (Profession:) Charbon

de Château d'Ors domicilié à Bex

et de Julie Henriette née Rapoz, sa femme

de Bex

Inscrit au présent registre le quinze Septembre

mil huit cent quatre-vingt-six sur la déclaration de Louis Jules

Morion, père de l'enfant.

Confirmé après lecture faite :

Morion Louis Jules

L'officier de l'état civil :

Communiqué à l'Officier de l'Etat civil de
Château d'Ors

E. Gonel
Not.

N^o 110.
 Cherix
 Emma.

Le Jeudi seize Septembre mil huit cent quatre-vingt
six à six heures avant midi est née

à Bex, au Cottel

Cherix Emma fille légitime

de François Auguste Cherix (Profession:) agriculteur

de Bex domicilié à Bex

et de Marie née Rapoz, sa femme

de Bex

Inscrit au présent registre le dix sept Septembre

mil huit cent quatre-vingt-six sur la déclaration de François Auguste

Cherix, père de l'enfant.

Confirmé après lecture faite :

F. Auguste Cherix

L'officier de l'état civil :

E. Gonel
Not.

N^o 111.
Lernen
Anna

Le Jeudi seize septembre mil huit cent quatre-vingt-six à une heure après midi est né à Bea, à l'Allez-D'Enhaut
Lernen Anna fil le légitime
de Pierre François Lernet (Profession:) agriculteur
de Ormont-d'Enhaut domicilié à Bea
et de Marie Françoise née Baud, sa femme
de Bea

Inscrit au présent registre le dix-huit septembre mil huit cent quatre-vingt-six sur la déclaration de Pierre François Lernet, père de l'enfant

Confirmé après lecture faite :

Pierre François Lernet

L'officier de l'état civil :

Communiqué à l'Officier de l'Etat
Civil d'Ormont-d'Enhaut

E. Genot

N^o 112.
Gersbach
Alice Emma

Le Mardi vingt-un septembre mil huit cent quatre-vingt-six à sept heures avant midi est née à Bea, à l'Allez-D'Enhaut
Gersbach Alice Emma fil le légitime
de Navier Gersbach (Profession:) jardinier
de Nordkahlau, au Grand duché de Bade domicilié à Bea
et de Anna née Spring, sa femme
de Gelterkingen, au Canton de Soleure

Inscrit au présent registre le vingt-trois septembre mil huit cent quatre-vingt-six sur la déclaration de Navier Gersbach, père de l'enfant

Confirmé après lecture faite :

Navier Gersbach

L'officier de l'état civil :

Communiqué à la Chancellerie d'Etat du
Canton de Vaud

E. d. Genot

Décidé

Registre des naissances A.

N° 113.
Echenard
Marguerite

Le dimanche vingt-cinq septembre mil huit cent quatre-vingt-cinq à cinq heures avant-midi est né e à Bea, au Beut.

Echenard Marguerite fil le légitime de Jean François Echenard (Profession:) agriculteur de Comont-dellout domicilié à Bea, au Beut et de Nantede Subter née Petton, sa femme de Bea

Inscrit au présent registre le vingt-huit septembre mil huit cent quatre-vingt-cinq sur la déclaration de Jean François Echenard, père de l'enfant

Confirmé après lecture faite :
Echenard François

L'officier de l'état civil :
E. Gonod

Communiqué à l'Officier de l'Etat Civil de Comont-dellout

N° 114.
D'onnay
Marie Henriette

Le Samedi vingt-cinq septembre mil huit cent quatre-vingt-cinq à une heure trente minutes avant-midi est né e à Bea, Campagne de Crie

D'onnay Marie Henriette fil le légitime de Maurice Joseph Donnay (Profession:) agriculteur de Vercollay (Palat) domicilié à Crie rive Bea et de Henriette Anaitte née Chevalley, sa femme de Saint-Maurice au Canton du Palat

Inscrit au présent registre le Vingt-huit septembre mil huit cent quatre-vingt-cinq sur la déclaration de Maurice Joseph Donnay, père de l'enfant

Confirmé après lecture faite :
M. Donnay

L'officier de l'état civil :
E. Gonod

Communiqué à l'Officier de l'Etat Civil de Vercollay

N^o 115.Kunz
FriedaLe Lundi quatre Octobre mil huit cent quatrevingt-cinq à cinq heure et trente minutes avant midi est néà Bon Bâtiment de la papeterie,Kunz Frieda fil le légitimede Auguste Kunz (Profession:) vidomierde Söllingen près Egg, Zurich domicilié à Bonet de Barbara née Ritter, sa femmede Uerthalen, ZurichInscrit au présent registre le six Octobremil huit cent quatre-vingt-six sur la déclaration de AugusteKunz, père de l'enfant

Confirmé après lecture faite :

Auguste Kunz

L'officier de l'état civil :

Communiqué à l'Officier de l'Etat Civil d'EggE. GenetN^o 116.Litten
Emile EugèneLe Judi sept Octobre mil huit cent quatre-vingtsix à cinq heure trente minutes après midi est néà BonLitten Emile Eugène fil le légitimede Emile Louis Litten (Profession:) menuisierde Cromont-delbent et d'Olone domicilié à Bonet de Eugénie née Harletoz, sa femmede Cromont-delbentInscrit au présent registre le huit Octobremil huit cent quatre-vingt-six sur la déclaration de Emile LouisLitten, père de l'enfant

Confirmé après lecture faite :

Litten Emile

L'officier de l'état civil :

Communiqué aux Officiers de l'Etat Civil d'Olone
et d'Ormont-delbentE. Genet

N^o 117
 Borloz
 François-Alfred

Le Lundi onze Octobre mil huit cent quatre-vingt
deux à neuf heures et après midi est né
 à Boz, à Chibot
Borloz François Alfred fil légitime
 de François Alfred Borloz (Profession:) arpenteur
 de Ormont-d'Aillon domicilié à Boz
 et de Elise née Hügli femme
 de Gettenay, arbanter de Rome

Inscrit au présent registre le douze Octobre
 mil huit cent quatre-vingt-deux sur la déclaration de François Alfred
Borloz, père de l'enfant

Confirmé après lecture faite :

François Borloz

L'officier de l'état civil :

Communiqué à l'Officier de l'Etat Civil
à Ormont-d'Aillon

E. D. Genet
1902

N^o 118
 Belkens
 Alfred

Le Judi quatorze Octobre mil huit cent quatre-
vingt-deux à huit heures trois minutes avant midi est né
 à le Pont-de-Saint-Maurice rive Boz
Belkens Alfred fil légitime
 de Jean Henri Lucien Belkens (Profession:) gondarme
 de Corsier domicilié à le Pont de Saint-Maurice 4 Boz
 et de Caroline Elise Julie née Latche
 de Lecloux

Inscrit au présent registre le quinze Octobre
 mil huit cent quatre-vingt-deux sur la déclaration de Jean Henri
Lucien Belkens, père de l'enfant

Confirmé après lecture faite :

Belkens
Jean
Communiqué à l'Officier de l'Etat Civil
à Corsier

L'officier de l'état civil :

E. D. Genet
1902

N^o 119.
Wetten
Félix

Le Lundi, dix-huit, Octobre mil huit cent quatre-vingt-trois à cinq heures & trente minutes avant midi est né
à Blanc, Bess
Wetten Félix fils légitime
de François Félix Wetten (Profession:) Sieur
de Gettenay, au Canton de Bess domicilié à Bess
et de Jenny née Chamorel, sa femme
de Mou

Inscrit au présent registre le dix-neuf Octobre
mil huit cent quatre-vingt-trois sur la déclaration de François Félix Wetten, père de l'enfant

Confirmé après lecture faite :

Félix Wetten

L'officier de l'état civil :

Communiqué à l'Officier de l'Etat civil de
Gettenay

E. Genet
not

N^o 120.
Gailloud
Alice

Le Judi vingt-un Octobre mil huit cent quatre-vingt-trois à sept heures & trente minutes avant midi est née
à Lavey
Gailloud Alice fille légitime
de Gustave Louis Gailloud (Profession:) agriculteur
de Villeneuve, Romaz et Noville domicilié à Lavey
et de Jenny Robalier née Porley, sa femme
de Ormosy-dollent

Inscrit au présent registre le vingt-un Octobre
mil huit cent quatre-vingt-trois sur la déclaration de Gustave Louis Gailloud, père de l'enfant

Confirmé après lecture faite :

Gailloud Gustave

L'officier de l'état civil :

Communiqué à l'Officier de l'Etat civil de
Villeneuve

E. Genet
not

N^o 121.
Winzeler
Alice Rose.

Le Lundi vingt-cinq Octobre mil huit cent quatre-vingt
six à une heure avant midi est né e
à Bon, maison Themat, sur la place du marché
Winzeler Alice Rose fille légitime
de Louis Winzeler (Profession:) chirurgien-dentiste
de Bargheim (Schaffhausen) domicilié à Bon
et de Louise Joséphine Jeanne née Allner
de Muglbürg (Bavière)

Inscrit au présent registre le vingt-cinq Octobre
mil huit cent quatre-vingt six sur la déclaration de Louis Winzeler
père de l'enfant

Confirmé après lecture faite :

Louis Winzeler

L'officier de l'état civil :

Communiqué à l'Officier de l'Etat Civil
de Murggen - Bargheim

E. d. Genet
not

N^o 122.
Clavel
Bertha

Le Mardi vingt-sept Octobre mil huit cent quatre-
vingt six à sept heures avant midi est né e
à Bon, quartier de l'Allée d'Enfant
Clavel Bertha fille légitime
de Auguste Alois Clavel (Profession:) tenancier
de Migle domicilié à Bon
et de Elise Adèle née Cottier, sa femme
de Rougement

Inscrit au présent registre le Vingt-huit Octobre
mil huit cent quatre-vingt six sur la déclaration de Auguste Alois
Clavel, père de l'enfant

Confirmé après lecture faite :

Auguste Clavel

L'officier de l'état civil :

Communiqué à l'Officier de l'Etat
Civil de Migle

E. d. Genet
not

N^o 123
Key-Bellen
Blanche Marie

Le lundi vingt sept septembre mil huit cent quatre-vingt
six à sept heure quingz minutes avant midi est né
à Bea, Commune de Cric
Key-Bellen Blanche Marie fille légitime
de Joseph Julien Key-Bellen (Profession:) employé au service de
de Val d'Aliz (Calais) domicilié à Bea
et de Marie Louise née Lingot, la femme, en séjour en sa ville de
de Bonna (France, Sarre)

Inscrit au présent registre le vingt octobre
mil huit cent quatre-vingt six sur la déclaration de Joseph Julien
Key-Bellen, père de l'enfant

Confirmé après lecture faite :

Key-Bellen Julien

L'officier de l'état civil :

Communiqué à l'Officier de l'Etat Civil
Domicile au Tribunal cantonal de déclaration de naissance

E. Genet

N^o 124
Bisselier
Adrien Edouard

Le lundi premier novembre mil huit cent quatre
vingt six à dix heure vingt minutes avant midi est né
à Châtelvieux Bea
Bisselier Adrien Edouard fil légitime
de Albert Louis Bisselier (Profession:) agriculteur
de Bea, au Canton du Valais domicilié à Bea
et de Marie née Hutzli, la femme
de Gollinay, au Canton de Berne

Inscrit au présent registre le premier novembre
mil huit cent quatre-vingt six sur la déclaration de Albert Louis
Bisselier, père de l'enfant

Confirmé après lecture faite :

Albert Bisselier

L'officier de l'état civil :

Communiqué à l'Officier de l'Etat Civil
Saint-Maurice

E. Genet

N^o 125.
Rufi
Julie Hélène

Le Mardi deux Novembre mil huit cent quatre-vingt
six à huit heures et trente minutes avant-midi est né e
à Bou, quartier du Parc
Rufi Julie Hélène fil le légitime
de François Louis Rufi (Profession:) agriculteur
de G'Haig, subordonné de Rome domicilié à Bou
et de Marianna dite Louise née Bernard
de Bou

Inscrit au présent registre le deux Novembre
mil huit cent quatre-vingt-six sur la déclaration de François Louis
Rufi, père de l'enfant

Confirmé après lecture faite :

L. Rufi

L'officier de l'état civil :

Communiqué à l'Officier de l'Etat Civil
de G'Haig

E. J. Genet

N^o 126.
Litten
Elise Emilie

Le Jeudi quatre Novembre mil huit cent quatre-
vingt-six à six heures et quatre quart de midi est né e
à Bou, quartier du Croquet
Litten Elise Emilie fil le légitime
de Louis Litten (Profession:) maréchal
de Ormonville-deffout et Olon domicilié à Bou
et de Mario Mine née Croset, sa femme
de Bou

Inscrit au présent registre le six novembre
mil huit cent quatre-vingt-six sur la déclaration de Louis Litten
père de l'enfant

Confirmé après lecture faite :

L. Litten

L'officier de l'état civil :

Communiqué aux officiers de l'Etat Civil d'Olon
et de la commune d'Ormonville

E. J. Genet

No 127.
Cherix

Clara Emma

Le Lundi, huit novembre mil huit cent quatre-vingt
trois à une heure après midi est néeà Estevan vicier LaveyCherix Clara Emma fil le légitimede François Louis Cherix (Profession:) agriculteurde Bois domicilié à Lavey, Estevanet de Emma née Guillat, la femmede Lavey, CharlesInscrit au présent registre le dix novembremil huit cent quatre-vingt-trois sur la déclaration de François LouisCherix, père de l'enfant

Confirmé après lecture faite :

Cherix Francis Louis

L'officier de l'état civil :



No 128.

Lattion

Marie Julie

Le Mardi, dix novembre mil huit cent quatre-vingt
trois à dix heures après midi est néeà Bois, quartier du CochetLattion Marie Julie fil le légitimede Joseph Emmanuel Lattion (Profession:) journalierde Liddet domicilié à Boiset de Marie Rodine Genevieve, née Dorlat, la femmede LiddetInscrit au présent registre le onze novembremil huit cent quatre-vingt-trois sur la déclaration de Joseph Emma-nuel Lattion, père de l'enfant

Confirmé après lecture faite :

Joseph Lattion

L'officier de l'état civil :

Communiqué à l'Officier de l'Etat Civil de Liddet

N^o 129.
 Rollan
 fille mort-née
 de François-Louis

Le Lundi, quinze novembre mil huit cent quatre-vingt-six à une heure trente minutes avant-midi est né mort-née à Châtrouvière Boz

Rollan, enfant du sexe femine filie légitime
 de François-Louis Rollat (Profession:) agriculteur
 de Boz domicilié à Châtrouvière Boz
 et de Julie Emma née Richard, sa femme
 de Boz

Inscrit au présent registre le Quinze décembre
 mil huit cent quatre-vingt-six sur la déclaration de François-Louis Rollat, père de l'enfant

Confirmé après lecture faite :

Rollat Ls

L'officier de l'état civil :

Ed. Gonet

N^o 130.
 Larlier
 Marie Louise

Le Lundi, quinze novembre mil huit cent quatre-vingt-six à midi heure midi est née à Boz, quartier de la Boie

Larlier Marie Louise filie légitime
 de Henri-Louis Larlier (Profession:) capitain
 de Boz domicilié à Boz
 et de Mari-Annette née Thomas, sa femme
 de Saubonne

Inscrit au présent registre le Seize novembre
 mil huit cent quatre-vingt-six sur la déclaration de Henri-Louis Larlier, père de l'enfant

Confirmé après lecture faite :

Henri-Louis Larlier

L'officier de l'état civil :

Ed. Gonet

N^o 131.

Grepin

Marie Elise

Le Mercredi, dix-sept novembre mil huit cent quatre-vingt-six à douze heures & quarante-cinq minutes après midi est né

à Grenier sur Boze

Grepin Marie Elise fil le légitime

de Jules Félix Grepin (Profession:) agriculteur

de Boze domicilié à Grenier sur Boze

et de Marie Elise Julie née Martin, sa femme

de Boze

Inscrit au présent registre le dix-huit novembre

mil huit cent quatre-vingt-six sur la déclaration de Jules Félix

Grepin, père de l'enfant

Confirmé après lecture faite :

Jules Grepin

L'officier de l'état civil :

Edmond

N^o 132.

Cherix

François Félix

Le Jeudi, dix-huit novembre mil huit cent quatre-vingt-six à six heures & trente minutes après midi est né

à Boze, quartier du Clarey

Cherix François Félix fil légitime

de Jean Alouit dit Edouard Cherix (Profession:) agriculteur

de Boze domicilié à Boze

et de Marie Suzette née Michelant

de Boze et de Schiffen, au hameau de Lucemel

Inscrit au présent registre le dix-neuf novembre

mil huit cent quatre-vingt-six sur la déclaration de Jean Alouit, dit

Edouard Cherix, père de l'enfant

Confirmé après lecture faite :

E. Cherix

L'officier de l'état civil :

Edmond

N^o 133.Furger
Caroline RosalieLe Vendredi, dix-neuf novembre mil huit cent quatre-vingt-six à onze heures après midi est né eà Mes réve Box

Furger Caroline Rosalie fil le légitime

de Leon Furger (Profession:) cordonnierde Viège (Canton du Palais) domicilié à Viègeet de Marie Sophie née Hammett, en passage à Box

de

Inscrit au présent registre le Vingt novembremil huit cent quatre-vingt-six sur la déclaration de Roline Schoppdomiciliée aux Mes réve Box, chez laquelle l'accouchement a eu lieu.

Confirmé après lecture faite :

Rosier Bischof

L'officier de l'état civil :

Communiqué à l'Officier de l'Etat Civil
à ViègeE. J. GonardN^o 134.Renaud
Eugène AugusteLe Lundi, vingt-deux novembre mil huit cent quatre-vingt-six à sept heures avant midi est né eà Box, quartier du Carroz

Renaud Eugène-Auguste fil légitime

de Jean Renaud (Profession:) agriculteurde Chaux domicilié à Boxet de Julie Marguerite Louise née Littler, sa femmede BoxInscrit au présent registre le Vingt deux novembremil huit cent quatre-vingt-six sur la déclaration de Jean Renaud

père de l'enfant

Confirmé après lecture faite :

Jean Renaud Littler

L'officier de l'état civil :

Communiqué à l'Officier de l'Etat
Civil de CantonayE. J. Gonard

N^o 135.Oyex
Madelaine

Le dimanche, vingt-un novembre mil huit cent quatre-vingt-six à onze heures trente minutes après midi est né à Bea

Oyex Madelaine fil le légitime

de Alfred Haas Oyex (Profession:) bouchers

de Bea domicilié à Bea

et de Adèle née Lommuz, la femme

de Cully, Lully et Savoy - Worcel

Inscrit au présent registre le vingt-trois novembre

mil huit cent quatre-vingt-six sur la déclaration de Haas Oyex, père de l'enfant

Confirmé après lecture faite :

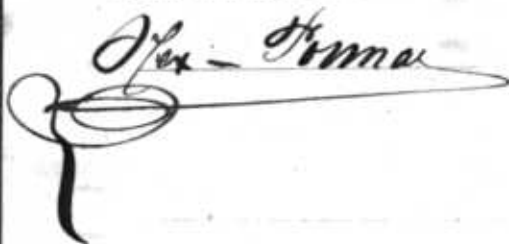

L'officier de l'état civil :

N^o 136.Künzi
Marie Louise

Le Jeudi, vingt-cinq novembre mil huit cent quatre-vingt-six à une heure trente minutes après midi est née à Bea, quartier du Croix

Künzi Marie Louise fil le légitime

de Charles Albert Künzi (Profession:) charpentier

de Erlach, Canton de Berne domicilié à Bea

et de Marie Louise née Hartmann, la femme

de Erlach

Inscrit au présent registre le vingt-six novembre

mil huit cent quatre-vingt-six sur la déclaration de Charles Albert Künzi, père de l'enfant

Confirmé après lecture faite :

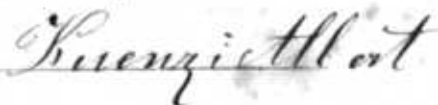

L'officier de l'état civil :

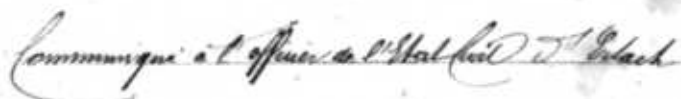

N^o 137.
Cherix
Georges

Le Samedi, vingt-sept novembre mil huit cent quatre-vingt
six à six heures après-midi est né

à Bon, quartier de l'Éclaud
Cherix Georges fil. légitime

de Emile Cherix (Profession:) maître sellier

de Bon domicilié à Bon

et de Marie Elisabeth née Seelhofer, sa femme

de Gylentstein, au Canton de Bâle

Inscrit au présent registre le Vingt-neuf novembre

mil huit cent quatre-vingt-six sur la déclaration de Emile Cherix,
père de l'enfant.

Confirmé après lecture faite :

Emile Cherix

L'officier de l'état civil :

E. G. G. G.

N^o 138.
Moreillon
Marguerite Emilie

Le Lundi, vingt-neuf novembre mil huit cent quatre-
vingt-six à quatre heures avant midi est née

à us Hant sur Bon

Moreillon Marguerite Emilie fille légitime

de Pierre François Moreillon (Profession:) aiguilleur

de Bon domicilié à us Hant sur Bon

et de Julie Camille née Haey, sa femme

de Bon

Inscrit au présent registre le trente novembre

mil huit cent quatre-vingt-six sur la déclaration de Pierre François
Moreillon, père de l'enfant.

Confirmé après lecture faite :

François Moreillon

L'officier de l'état civil :

E. G. G. G.

N^o 139.
Boscheri
Louise

Le Mercredi, premier Décembre mil huit cent quatre-vingt-trois à deux heures avant midi est né à Bon, quartier de la Rue
Boscheri Louise fil *légitime*
de Amalia Boscheri (Profession:) Blanchisseuse
de Goldschmied Grand Duché de Baden domicilié à Bon
et de
de

Inscrit au présent registre le deux Décembre mil huit cent quatre-vingt-trois sur la déclaration de Elix Guillard, sage-femme qui a assisté à l'accouchement

Confirmé après lecture faite :

E. Guillard

L'officier de l'état civil :

Communiqué à la Chancellerie d'Etat du Canton de Vaud

E. Genot

N^o 140.
Ghisoli
Louis Henri

Le Mercredi, trois Décembre mil huit cent quatre-vingt-trois à onze heures après midi est né à Bon, quartier du Corbel
Ghisoli Louis Henri fil *légitime*
de Bartholomé Ghisoli (Profession:) Ouvrier
de Calabre, province de Teramo, Italie domicilié à Bon
et de Joséphine Delphine veuve Montab, la femme
de Roana (Novara) Italie

Inscrit au présent registre le quatre Décembre mil huit cent quatre-vingt-trois sur la déclaration de Bartholomé Ghisoli, père de l'enfant

Confirmé après lecture faite :

Ghisoli Bartholomé

L'officier de l'état civil :

Communiqué à la Chancellerie d'Etat du Canton de Vaud

E. Genot

N^o 141.
Baillif.
Sophie Aline

Le dimanche, douze décembre mil huit cent quatre-vingt
six à sept heures trente minutes après midi est né
à Bon quartier du Croix
Baillif Sophie Aline fil le légitime
de Louis Jean Félix Baillif (Profession:) menuisier
de Comont-debut domicilié à Bon
et de Sophie Henriette née Padel
de Longevon

Inscrit au présent registre le treize décembre
mil huit cent quatre-vingt six sur la déclaration de Louis Jean
Félix Baillif père de l'enfant

Confirmé après lecture faite :

Baillif Louis

L'officier de l'état civil :

Communiq. à l'Officier de l'Etat
Civil de Comont-debut

E. Goussier

N^o 142.
Curchod
Henriette Cécile

Le Mercredi, quinze décembre mil huit cent quatre-
vingt six à huit heures après midi est né
à Bon (aux Herbes)
Curchod Henriette Cécile fil le légitime
de Henri Louis Curchod (Profession:) agriculteur
de Dommarthe domicilié à Bon
et de Louise Henriette née Duvernoy, sa femme
de Chauvanel-le-Coyron

Inscrit au présent registre le seize décembre
mil huit cent quatre-vingt six sur la déclaration de Henri Louis
Curchod, père de l'enfant. L'enfant Curchod Henriette Cécile est bien formée
du N^o 143.

Confirmé après lecture faite :

Henri Curchod

L'officier de l'état civil :

Communiq. à l'Officier de l'Etat Civil de
Bretoux, à Puy-le-François

E. Goussier

N^o 143.
Cuzhod.
Arthur Emile.

Le Mardi, quinze décembre mil huit cent quatre-vingt-dix à huit heure et deux minutes, après midi est né

à Beaumont
Cuzhod Arthur Emile fil légitime
de Henri Louis Cuzhod (Profession:) agriculteur
de Beaumont domicilié à Beaumont
et de Louise Henriette nee Duranney, la femme
de Charles-Léon Duranney

Inscrit au présent registre le seize décembre
mil huit cent quatre-vingt-dix sur la déclaration de Henri Louis Cuzhod, père de l'enfant. L'enfant Cuzhod Arthur Emile est pour le premier n^o 143.

Confirmé après lecture faite :

Henri Cuzhod

L'officier de l'état civil :

Commis de l'Officier de l'état civil de
Beaumont à Bélaye la Grande

E. Genot

N^o 144.
Cherix
Anna Louisa.
deici

Le Jeudi, seize décembre mil huit cent quatre-vingt-dix à douze heure et deux minutes après midi est née

à Beaumont (Troncières)
Cherix Anna Louisa fil légitime
de Charles-François Philippe Cherix (Profession:) agriculteur
de Beaumont domicilié à Beaumont
et de Cléa nee Ravy, la femme
de Beaumont

Inscrit au présent registre le dix-sept décembre
mil huit cent quatre-vingt-dix sur la déclaration de Charles-François Philippe Cherix, père de l'enfant

Confirmé après lecture faite :

Philippe Cherix

L'officier de l'état civil :

E. Genot

N° 145.

Kiem
Kiem.
Paul.

Rectification.

Dont la lettre de 10 juillet 1896, le conseil d'état de la commune de Besen a ordonné la rectification de l'acte de naissance ci-contre dans ce sens que le nom de famille doit porter "Kiem" et non "Kiem".

Substitué par lettre de réformation de Justice et Police du 11 juillet 1896, n° 2030.

Par 15 juillet 1896, l'officier de l'état civil

Ed. Genot, notaire
Communique au chef de Justice et Police de l'arrondissement de Besen

Le Vendredi, dix-sept Décembre mil huit cent quatre-vingt-trois à deux heures avant midi est né à Loucy.

Kiem Paul fil légitime de Georges Jacob Kiem (Profession:) agricultrice de Bardinel domicilié à Loucy et de Adèle Eugénie née Rabat de Château d'Vez

Inscrit au présent registre le dix-sept Décembre mil huit cent quatre-vingt-trois sur la déclaration de Georges Jacob Kiem, père de l'enfant

Confirmé après lecture faite :

Georges Kiem

L'officier de l'état civil :

Communique à l'officier de l'état civil de Besen, à Bardinel.

Ed. Genot

N° 146.

Villy
Charles Henri

Droit de cité.

Le 18 décembre 1923, Charles Henri Villy a été reçu citoyen genevois ressortissant à la Commune des Eaux-Vives.

Inscrit le 6 juin 1924, l'officier de l'état civil Ed. Pillard

Le Samedi, vingt-cinq Décembre mil huit cent quatre-vingt-trois à trois heures trente minutes après-midi est né à Besen, (quartier de l'Allée)

Villy Charles Henri fil légitime de Charles Henri Philippe Villy (Profession:) laitier de Sainte-Croix domicilié à Besen et de Caroline née Haldi de G'Haig, au canton de Rome

Inscrit au présent registre le vingt-sept Décembre mil huit cent quatre-vingt-trois sur la déclaration de Charles Henri Philippe Villy, père de l'enfant

Confirmé après lecture faite :

Henri Villy

L'officier de l'état civil :

Communique à l'officier de l'état civil de Sainte-Croix

Ed. Genot

N^o 147.
 Matthey
 Elisa.

Le dimanche, vingt-his décembre mil huit cent quatre-vingt-his à trois heures avant midi est né à Boz, (au Chatel)

Matthey Elisa fille légitime
 de Jean Pierre Philippe Matthey (Profession:) agriculteur
 de Vallorbes domicilié à Boz
 et de Marie Melanie née Coutay, sa femme
 de Veveys (Valais)

Inscrit au présent registre le vingt-huit décembre mil huit cent quatre-vingt-his sur la déclaration de Jean Pierre Philippe Matthey, père de l'enfant.

Confirmé après lecture faite :

Philippe Matthey

L'officier de l'état civil :

Communiqué à l'office de l'état civil
 à Vallorbes

E. G. [Signature]

N^o 148.
 Chapuisod
 Louise Aline

Le mardi, vingt-huit décembre mil huit cent quatre-vingt-his à quatre heures trente minutes avant midi est né à Boz, (aux Dévons)

Chapuisod Louise Aline fille légitime
 de Jules Chapuisod (Profession:) tourneur
 de Saint-Maurice (Valais) domicilié à Boz
 et de Mme Louise née Mairo, sa femme
 de Aoste (Novare), Italie

Inscrit au présent registre le vingt-huit décembre mil huit cent quatre-vingt-his sur la déclaration de Jules Chapuisod, père de l'enfant.

Confirmé après lecture faite :

Jules Chapuisod

L'officier de l'état civil :

Communiqué à l'office de l'état civil
 à St-Maurice

E. G. [Signature]

N^o 119.
Schleicher
Blanche Charlotte

Le Vendredi, trente et un Décembre mil huit cent, quatre-
vingt-six à deux heures et après midi, est né
à Bex, quartier du Lavoy,
Schleicher Blanche Charlotte fil légitime
de Charles François Louis Schleicher (Profession: peintre)
de Lavoy-Worles domicilié à Bex
et de Mari Henriette née Thomat, la femme
de Bex

Inscrit au présent registre le trente et un Décembre
mil huit cent quatre-vingt-six sur la déclaration de Charles Fran-
çois Louis Schleicher, père de l'enfant

Confirmé après lecture faite :

Schleicher
f. l.

L'officier de l'état civil :

E. Gonet

N^o

Le numéro cent quarante-neuf, à la page mil huit cent 391, est
celui de la dernière heure inscription faite dans midi est né
à l'année mil huit cent quatre-vingt-six.
Les deux doubles du présent registre sont fil. conformes
de ce que nous certifions. (Profession:)
de Bex, le 31 Décembre domicilié à 1886.
et de L'Officier de l'Etat Civil de l'Arrondissement de Bex.
de



E. Gonet

Inscrit au présent registre le
mil huit cent sur la déclaration de

Confirmé après lecture faite :

L'officier de l'état civil :

N° _____

Le _____ mil huit cent _____

à _____ heure _____ midi est né _____

à _____

de _____ fil _____

de _____ (Profession :)

de _____ domicilié à _____

et de _____

de _____

Inscrit au présent registre le _____

mil huit cent _____ sur la déclaration de _____

Confirmé après lecture faite :



L'officier de l'état civil :

N° _____

Le _____ mil huit cent _____

à _____ heure _____ midi est né _____

à _____

de _____ fil _____

de _____ (Profession :)

de _____ domicilié à _____

et de _____

de _____

Inscrit au présent registre le _____

mil huit cent _____ sur la déclaration de _____

Confirmé après lecture faite :

L'officier de l'état civil :

Un double a été expédié le 5 janvier 1887 à l'autorité cantonale, en exécution de l'article 2 de la loi.

du 5 janvier 1887. L'Officier de l'Etat Civil de l'Arrondissement de Bex.

E. Genot

du 5 janvier 1887
Euphrate
J. B.

N^o 1.
 Fontannaz
 Emilie

Le dimanche, deux Janvier mil huit cent quatre-vingt
 sept à deux heures avant midi est née
 à Bea, quartier du Croix
 Fontannaz Emilie fille légitime
 de Jean Emile Fontannaz (Profession:) Serrurier
 de Bea domicilié à Bea
 et de Henriette Elie née Jaquerod, la femme
 de Cablons

Inscrit au présent registre le trois Janvier
 mil huit cent quatre-vingt sept sur la déclaration de Jean Emile
 Fontannaz, père de l'enfant

Confirmé après lecture faite :

Fontannaz Emile

L'officier de l'état civil :

E. G. not.

N^o 2.
 Schläppi
 Anna Mathilde

Le Mercredi, cinq Janvier mil huit cent quatre-
 vingt sept à sept heures avant midi est née
 à Bea (quartier de l'Allex d'Enhaut)
 Schläppi Anna Mathilde fille légitime
 de Pierre Auguste Schläppi (Profession:) agriculteur
 de Lonk, au Canton de Berne domicilié à Bea
 et de Rosine Cathérine née von Allmon, la femme
 de Lauterbrunn, au Canton de Berne

Inscrit au présent registre le six Janvier
 mil huit cent quatre-vingt sept sur la déclaration de Pierre Auguste
 Schläppi, père de l'enfant

Confirmé après lecture faite :

Pierre Auguste Schläppi

L'officier de l'état civil :

Communiqué à l'Officier de l'état civil
 de Lonk

E. G. not.

N^o 3.
Dubois
Marie Thérèse

Le Lundi, dix janvier mil huit cent quatre-vingt-sept à une heure et avant midi est née à Beauvais mère Beau

Dubois Marie-Thérèse fil le légitime
de François-Bernard Dubois (Profession:) mouleur
de Beauvais (Palais) domicilié à Beau
et de Marie-Catherine Potier née Couillonnay, la femme
de Thérèse, enfant du Palais.

Inscrit au présent registre le vingt-sept janvier
mil huit cent quatre-vingt-sept sur la déclaration de François-Bernard Dubois père de l'enfant.

Confirmé après lecture faite :

François Dubois

L'officier de l'état civil :

Commis au Office de l'Etat civil de Beauvais

E. Gonet

N^o 4.
Nicolleran
Hélène

Le Lundi, dix janvier mil huit cent quatre-vingt-sept à neuf heure et vingt minutes après midi est née à Beauvais, quartier du Crêt

Nicolleran Hélène fil le légitime
de Henri Nicolleran (Profession:) marchand serrant
de Beauvais domicilié à Beauvais
et de Hélène née Anet, la femme
de Beauvais

Inscrit au présent registre le vingt-sept janvier
mil huit cent quatre-vingt-sept sur la déclaration de Henri Nicolleran père de l'enfant.

Confirmé après lecture faite :

Henri Nicolleran

L'officier de l'état civil :

E. Gonet

52974
nicolleran

N^o 5.

Ysoz
Henriette

Le Lundi, dix janvier mil huit cent quatre-vingt
sept à quatre heures après midi est né e
à Bea, quartier du Glarey
Ysoz Henriette fil le légitime
de Jean Marc Ysoz (Profession:) agriculteur
de Bea domicilié à Bea
et de Henriette Marie Charlotte née Leopold, sa femme
de Echichent

Inscrit au présent registre le Onze janvier
mil huit cent quatre-vingt-sept sur la déclaration de Jean Marc
Ysoz, père de l'enfant

Confirmé après lecture faite :

Marc Ysoz

L'officier de l'état civil :

E. Genet
not

N^o 6.

Remonda
Claire

Le Mardi, douze janvier mil huit cent quatre
vingt-sept à six heures avant midi est né e
à Bea, quartier du Glarey
Remonda Claire fil le légitime
de Pacifique Jean Remonda (Profession:) entrepreneur-maçon
de Comologne, au ponton du Tessin domicilié à Bea
et de Julie Marie née Calotton, sa femme
de Vallochet

Inscrit au présent registre le douze janvier
mil huit cent quatre-vingt-sept sur la déclaration de Pacifique Jean
Remonda, père de l'enfant

Confirmé après lecture faite :

Pacifique Remonda

L'officier de l'état civil :

E. Genet
not

communiqué à l'Officier de l'Etat Civil de
Comologne

N^o 7.Dibages
Rosalie.

Le Mardi, onze Janvier mil huit cent quatre-vingt-sept à minuit heure midi est né

à Bon quartier du Crétel

Dibages Rosalie fil le légitime

de Gabriel Auguste Nagel (Profession:) agriculteur

de Bon domicilié à Bon

et de Emma Délic née Michaud, sa femme

de Bon et de La Serraz

Inscrit au présent registre le onze Janvier

mil huit cent quatre-vingt-sept sur la déclaration de Gabriel

Auguste Nagel, père de l'enfant

Confirmé après lecture faite :

Gabriel Nagel

L'officier de l'état civil :

Ed. Genot

N^o 8.Schmidh
Marie Joséphine

Le Lundi, dix-sept Janvier mil huit cent quatre-vingt-sept à quatre heures avant midi est née

à Bon, quartier de l'Allée d'Embat

Schmidh Marie Joséphine fil le légitime

de Meinrad Bénédicte Schmidt (Profession:) laboureur, tonneur

de Rue, au Centre du Valais domicilié à Bon

et de Anne Marie Thérèse née Revilloud

de Sière, au Centre du Valais

Inscrit au présent registre le dix-sept Janvier

mil huit cent quatre-vingt-sept sur la déclaration de Meinrad

Bénédicte Schmidt, père de l'enfant

Confirmé après lecture faite :

Léonid Schmidt

L'officier de l'état civil :

Communiqué à l'Officier de l'Etat civil
de Rue

Ed. Genot

^{N° 9.}
Renaud
Henri.

Par ordre du Département de Justice et Police du Canton de Naud, dudit canton, courant, l'inscription ci-dessus est rectifiée en ce sens qu'à la commune de Gimel seule indiquée, par erreur, comme lieu d'origine, est ajoutée celle de St-George, Bez. Et le 10 Août 1923.
L'officier de l'état civil:
St. Pillard

Le Lundi, dix-sept Janvier mil huit cent quatre-vingt-sept à vingt-sept heure et troubé minutes avant midi est né à Bex, lieu dit "La Chatelle"

Renaud Henri fil légitime
de Jules Alfred Renaud (Profession:) agriculteur
de Gimel domicilié à Bex
et de Marie Elise née Demartin, sa femme
de Olon

Inscrit au présent registre le dix-huit Janvier mil huit cent quatre-vingt-sept sur la déclaration de Jules Alfred Renaud, père de l'enfant

Confirmé après lecture faite :

Jules Perreux

L'officier de l'état civil :

Communiqué à l'Officio de l'Etat Civil de Gimel

E. J. Jonot

^{N° 10.}
Cherix
François Félix

Le Mardi, dix-neuf Janvier mil huit cent quatre-vingt-sept à quatre heure avant midi est né à Bex, quartier de l'Allox

Cherix François Félix fil légitime
de François Cherix (Profession:) agriculteur
de Bex domicilié à Bex
et de Louise Hortense née Meilland, sa femme
de Lissas

Inscrit au présent registre le vingt Janvier mil huit cent quatre-vingt-sept sur la déclaration de François Cherix, père de l'enfant. L'enfant Cherix François Félix est frère jumeau du N° 11.

Confirmé après lecture faite :

François Cherix

L'officier de l'état civil :

E. J. Jonot

N^o 11.

Cherix

Oscar Louis

Le Mercredi, dix-neuf janvier mil huit cent quatre-vingt-sept à quatre heures quinze minutes avant midi est né

à Bon, quartier de l'Allée

Cherix Oscar Louis fil légitime

de François Cherix (Profession:) agriculteur

de Bon domicilié à Bon

et de Louise Hertzog née Mc cilland, sa femme

de Liddes

Inscrit au présent registre le vingt janvier

mil huit cent quatre-vingt-sept sur la déclaration de François Cherix,

père de l'enfant. L'enfant Cherix Oscar Louis est fils jumeau du N^o 10.

Confirmé après lecture faite :

François Cherix

L'officier de l'état civil :

Ed. Goner

N^o 12.

Ravy

Jenny Elisa

Le dimanche, vingt-trois janvier mil huit cent quatre-vingt-sept à une heure avant midi est née

à La Rochelle, rue de Bon

Ravy Jenny Elisa fil légitime

de Jean Louis Ravy (Profession:) agriculteur

de Bon domicilié à Bon

et de Marie Julie Waboth née Pittier, sa femme

de Bon

Inscrit au présent registre le vingt quatre janvier

mil huit cent quatre-vingt-sept sur la déclaration de Jean Louis

Ravy, père de l'enfant

Confirmé après lecture faite :

Jean Louis Ravy

L'officier de l'état civil :

Ed. Goner

N^o 13.

Chappuis

Jeune Marie
Barbero Jeune Marie

Legitimation.

Acte de légitimation de ce jour, signé devant l'officier de l'état civil, institué, Barbero Jean Marie, de Thonon et son épouse Josephine née Chappuis, dont le mariage a eu lieu aujourd'hui, ont déclaré Chappuis Jeune Marie comme étant leur enfant légitime par leur mariage.

Par conséquent, l'enfant Chappuis Jeune Marie prend le nom de Barbero Jeune Marie, fille légitime des susnommés, le vingt sept mil huit cent quatre vingt sept. L'officier de l'état civil

Communique à la Chancellerie et à l'état de l'ordonnance de l'état de l'enfant.

Le Mercredi, vingt six janvier mil huit cent quatre vingt sept à sept heures et demie après midi est né e

à Boz, Quartier de l'Ecluse

Chappuis Jeune Marie fille illégitime

de Josephine Chappuis (Profession:) aucune

de Thonon (Haute-Savoie, domicilié à Boz, elle-même fille

et de François Chappuis, domicilié à Cozgent, hameau de Thonon, et

de Jeannette née Ferrand, décedée.

Inscrit au présent registre le vingt sept janvier

mil huit cent quatre vingt sept sur la déclaration de Judith Bouse
Jeune femme qui a déclaré par l'assouffissement, Jean Marie Barbero fils de Jean Josephite Barbero et de Josephite née Rochon, de Thonon y domicilié, et présent à cette naissance, l'enfant Chappuis Jeune Marie, mais ne pouvant faire la déclaration officielle, constate que celle-ci est légitime par son acte en France.

Confirmé après lecture faite : Judith Bouse

Barbero J.M.

L'officier de l'état civil :

Communique à la Chancellerie de l'état de l'enfant
E. Genod

N^o 14.

Marlétag

Suzanne Hélène

Le Jeudi, vingt sept janvier mil huit cent quatre

vingt sept à quatre heures et trente minutes après midi est né e

à Boz, rive de Boz.

Marlétag Suzanne Hélène fille légitime

de François Gustave Marlétag (Profession:) agriculteur

de Crumont-dolent domicilié à Boz

et de Clara née Bonnard, sa femme

de Boz.

Inscrit au présent registre le vingt huit janvier

mil huit cent quatre vingt sept sur la déclaration de François Gustave

Marlétag, père de l'enfant

Confirmé après lecture faite :

Gustave Marlétag

L'officier de l'état civil :

Communique à l'Officier de l'état civil de Crumont-dolent
E. Genod

N^o 15.

Drèges

Louis Maurice

Le Samedi, vingt-neuf janvier mil huit cent quatre-vingt-sept à onze heures trente minutes après midi est né à Bex, Bâtimens de la Papeterie

Drèges Louis Drèguzice fil légitime
de Maurice Jean Gabriel Maget (Profession:) agriculteur
de Bex, domicilié à Bex
et de Marie Sophie née Emonot, la femme
de Imbrancher, au Canton de Valais

Inscrit au présent registre le trente et un janvier
mil huit cent quatre-vingt-sept sur la déclaration de Maurice Jean
Gabriel Maget, père de l'enfant

Confirmé après lecture faite :

Maget J G

L'officier de l'état civil :

E. G. G. G.

N^o 16.

Byrde

Louise Juliette

Le Mardi, premier février mil huit cent quatre-vingt-sept à trois heures après midi est née à Bex, Quartier du Crêt

Byrde Louise Juliette fil légitime
de Jean Samuel Louis Byrde (Profession:) charpentier
de Châteauneuf, domicilié à Bex
et de Joséphine Antoinette née Salommat, la femme
de Anney, Bast-Lavie, à Bex

Inscrit au présent registre le deux février
mil huit cent quatre-vingt-sept sur la déclaration de Jean Samuel
Louis Byrde, père de l'enfant

Confirmé après lecture faite :

Louis Byrde Salommat

L'officier de l'état civil :

Communiqué à l'Officier de l'Etat Civil
de Châteauneuf

E. G. G. G.



Ce volume se termine par le N^o 16 des inscriptions de l'année 1886. La suite se trouve dans
le volume commençant par le N^o 17. Ce que nous certifions.
Bex, 4 février 1887. L'officier de l'état civil de Bex:

E. G. G. G.

N^o 15.

Drèges

Louis Maurice

Le Samedi, vingt-neuf janvier mil huit cent quatre-vingt-sept à onze heures trente minutes après midi est né à Bex, Bâtimens de la Papeterie

Drèges Louis Drèguzice fil légitime
de Maurice Jean Gabriel Maget (Profession:) agriculteur
de Bex, domicilié à Bex
et de Marie Sophie née Emonot, la femme
de Imbrancher, au Canton de Valais

Inscrit au présent registre le trente et un janvier
mil huit cent quatre-vingt-sept sur la déclaration de Maurice Jean
Gabriel Maget, père de l'enfant

Confirmé après lecture faite :

Maget J G

L'officier de l'état civil :

E. G. G. G.

N^o 16.

Byrde

Louise Juliette

Le Mardi, premier février mil huit cent quatre-vingt-sept à trois heures après midi est née à Bex, Quai du Crêt

Byrde Louise Juliette fil légitime
de Jean Samuel Louis Byrde (Profession:) charpentier
de Châteaues-Cor, domicilié à Bex
et de Joséphine Antoinette née Salomat, la femme
de Anney, Bast-Sauri, à Bex

Inscrit au présent registre le deux février
mil huit cent quatre-vingt-sept sur la déclaration de Jean Samuel
Louis Byrde, père de l'enfant

Confirmé après lecture faite :

Louis Byrde Salomat

L'officier de l'état civil :

Communiqué à l'Officier de l'Etat Civil
de Châteaues-Cor

E. G. G. G.



Ce volume se termine par le N^o 16 des inscriptions de l'année 1886. La suite se trouve dans
le volume commençant par le N^o 17. Ce que nous certifions.
Bex, 4 février 1887. L'officier de l'état civil de Bex:

E. G. G. G.

ans Tomes Prénoms fol.

1882	Anec	Lydia-Elisabeth	49.
1883	Audet	Roland-Emile	109.
	Anet	Charles-Henri	129.
	Amiquet	Louise-Alice	135.
	Amieu	Julie-Hélène	153.
1884	Asiolat	Jeanne-Louise	195.
	Audet	Laure-Hélène	216.
1885	Anex	Rose-Berthe	281.

A
B
C
D
E
F
G
H
J
K

1785

1785

1. The first part of the
 book is devoted to a
 description of the
 various species of
 plants which are
 found in the
 country of
 the
 author.

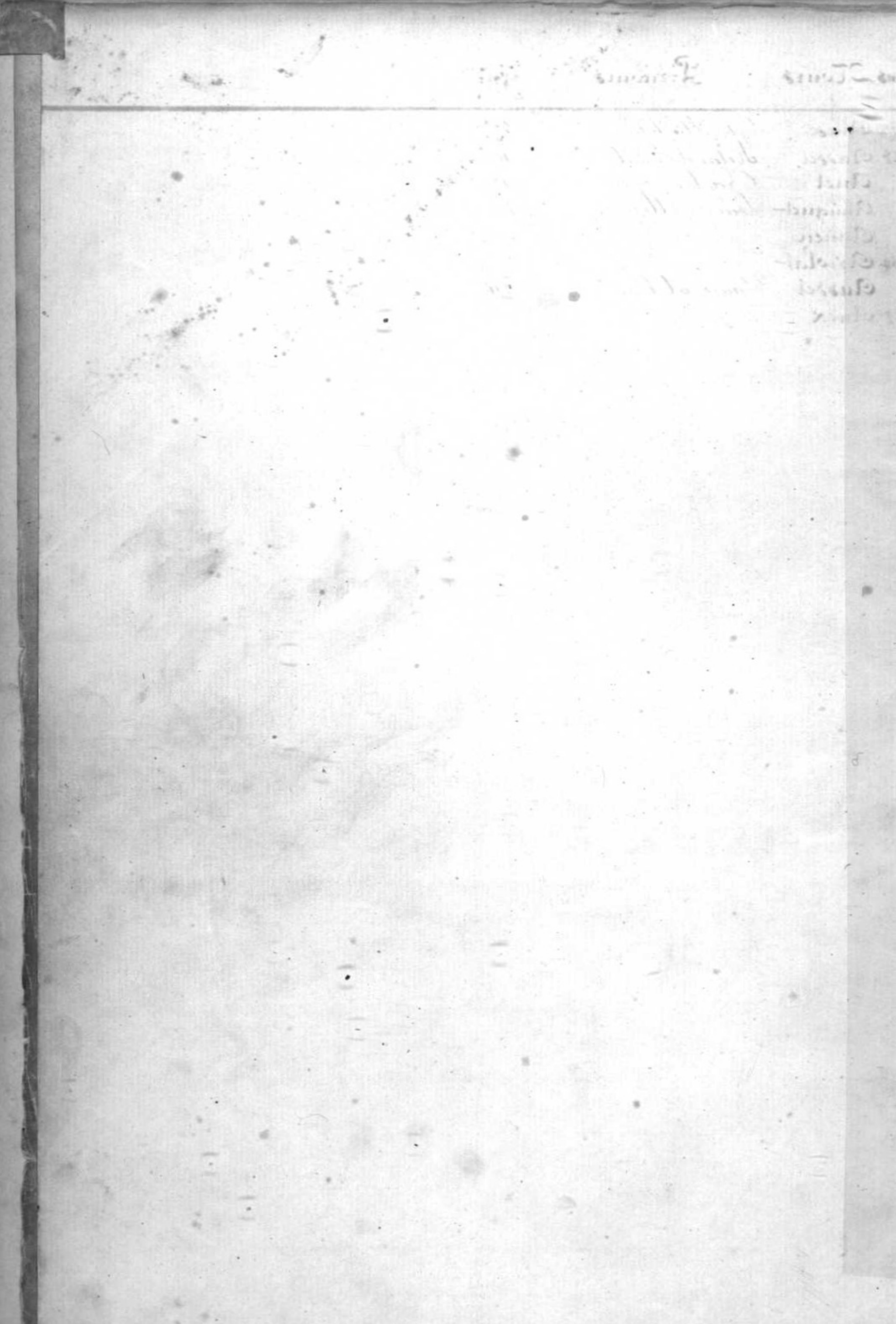

Année	Tomé	Prénoms	Folios	Année	Tomé	Prénoms	Folios
1881	Brooke	Hugh	4.	1884	Brelaz	Blanche	201.
	Bernard	Alice	9.		Bourgeois	Rose-Louise	206
	Baud	Siméon Auguste Adrien	11.		Baillif	Alice-Louise	212
	Bourgeois	Louis-Frédéric	13.		Bridgman	Harold-Cleveland	217.
	Bourgeois	Louis-Félix	14.		Bourgeois	Marguerite	218.
1882.	Blanc	Louise-Anna	23.		Bernard	Henri	219.
	Berner	Alfred	33.		Bernard	Adrien	219.
	Bernard	Fils de Louis Auguste	34.		Bernard	Emile	223.
	Bernard	Eugène-Emmanuel	39.		Bratschi	Suzanne-Félicie	227.
	Biollay	Ida-Marie	46.		Bernard	Robert-Emile	234.
	Bocherens	Marcelle	59.		Callegno	Dominique-François	233.
	Bullox	Fernand Louis	59.		Bernard		
	Bourgeois	Adrien	60.		Ballay	Louis-Emile Albert	235.
	Bastian	Sophie-Adèle	67.		Berde	Emile-Robert	236.
	Baillif	Marie-Sophie-Louise	84.	1885.	Bocherens	Abram-Gabriel	253.
	Borel	Marie-Emma	85.		Biollay	Albert-Henri	254.
	Barlet	Henri-François	88.		Barlet	Marius-Emile	255.
1883	Brandt-	Julia	89.		Bastian	Edouard-Daniel	257.
	Borlox	Hélène-Louisa	89.		Bullox	Alain-Henri	258.
	Brandt-	Alfred-Henri	92.		Bullox	Mévy-Fanny	259.
	Bernard	Emma-Jenny	105.		Borlox	Henri-Louis	265
	Bollat-	Clara-Marie	109.		Bonzon	Marie-Ida	265.
	Bourgeois	Emilie, de ^{pre} ^{gd} ^{Lr}	110.		Baillif	Henri-Louis-Félix	269.
	Bourgeois	Henri, d'Henri	117.		Bernard	Rose	270.
	Bernard	Henri-Louis	121.		Bocherens	Sophie-Sylvie	277.
	Bourgeois	Elisa-Eugénie, d'Alfred	127.		Biffa	Marie-Cécile	278.
	Buddien	Antonie-Louise-Henriette	133.		Borlox	Jeanne-Aline	278.
	Byrde (Buttin)	Henri-Angelo	138.		Bänziger	Berthe	278.
	Barman	Marie-Élie-Sophie	142.		Breitenmoder	Ida-Anna	283.
	Bratschi	Jules	144.		Bride	Fanny	292.
	Bastian	Paul-Albert	146.		Barlet	Hélène-Louise	304.
	Bocherens	Marie-Emma	148.	1886	Bernard	Pierre-François	319.
	Buzion	Charles-François	153.		Buttin	Louis-Robert-Marius	320.
	Bride	Charles	154.		Barman	Florentin	327.
	Bertholet	Jeanne-Julie	157.		Bourgeois	Violette-Emma	328.
	Bastian	Alain	159.		Bourgeois	Marc-François	347.
1884	Burnier	Louis-Allexis	167.		Bernard	Eugène-Gabriel	349.
	Bocherens	Charles-Henri	167.		Bully	Fanny-Emile	352.
	Byrde	Augusta-Germaine	173.		Breitenmoder	Jean-Albert	354.
	Borlox	Henriette-Victorine	174.		Bernard	Rob-Marguerite	357.
	Bocherens	Auguste	181.		Broyon	Stèle-Louise	359.
	Buddel-	Eugène-Samuel	184.		Bonzon	Ernest	360
	Buttin	Henri-Angelo	188.		Bocherens	Edouard-Gabriel-Alexandre	361
	Bourgeois	Laul	196.		Berner	Jean-Marius-Jules	361
	Baud	Anna-Juliette	197.		Barman	Mathilde-Matthieu	364.

B
 C
 D
 E
 F
 G
 H
 J
 K

Année	Noms	Prénoms	Folio
1886.	Merle	François Alfred	315
	Kellens	Alfred	315
	Kellan	enfant de François Louis	381
	Boscher	Louise	386
	Baillis	Lophie Adèle	387
1887	Buzde	Louise Juliette	400
	Barbero	Jeanne Marie	399

Année	Nom	Prénom	Folio	Année	Nom	Prénom	Folio	
1881	Clavel	Alexis-Louis	3.	1884	Célio	Joseph-Louis	177	
	Curchod	Alexis-Henri	6.		Crodet	Elise-Marie-Julie	191	
	Crodet	Charles-Samuel	9.		Corgiat-Bondon	Nancy-Louise	194	
	Coquoz	Marie-Louise	13.		Cherix	Henri-Gabriel	199.	
	Chedaux	Fanny-Lucile	14.		Cherix	Emilie	201.	
	Chamorel	Suzanne-Julie	15.		Clavel	Marie-Alice	203.	
	Cherix	Charles-Philippe	17.		Cuendet-	Charles-Aimé	193.	
	1882	Croslier	Julie		22.	Cottier	Alice-de-Louise	223.
		Campelli	fille née morte de Victor		29.	Cottier	fils né mort de Louise	224.
		Cherix	fils d'Emile		38.	Chedaux	Marguerite-Elise	228.
Corregon		Jeanne-Marie-Marguerite	40.	Comte	Louis-Emile	231.		
Cherix		Amilie	41	Curchod	Hortense-Clara	237.		
Corgiat-Bondon		Henriette	46.	Comte	Louis-Philippe	239.		
Crodet		Emile-Louis	48.	Curchod	Frédéric-Henri	241.		
Cherix		Marie-Henriette	50.	1885	Cherix	Anne-Rose	252.	
Cherix		Emilie-Marguerite	52.		Cherix	Paul-Philippe	260.	
Cherix		Marie-Alexandrine	63.		Chapuisod	Pierre-Jean	262.	
Cherix	Rose-Elisa	74.	Chedaux		Emilie	263.		
Comte	Fanny-Philomène	74.	Cherix		Felix	267.		
Chesalloy	Emile-Alexis	77.	Cherix		François-Philippe	270.		
Curchod	Julia-Anna	80.	Chedaux		Marc	276.		
Chedaux	Cécile	86.	Cuendet		Arthur	276.		
1883	Crodet	Victor	92.		Chedaux	Bertha	281.	
	Cherix	Henri-Louis	99.		Crodet	Jules-Louis	285.	
	Chedaux	Fanny	100.	Chedaux	Constant	287.		
	Cherix	Esther-Marie	102.	Crodet	Ami-François-Fernand	293.		
	Crodet-	Adeline	103.	Cherix	Charles-Felix	294.		
	Crodet-	Gustave-Henri	107.	Chedaux	Marianne-Annette	295.		
	Chedaux	Marguerite-Julie	110.	Cherix	Suzanne-Marianne-Marguerite	309.		
	Chedaux	Henri-Louis	111.	Chedaux	Olga-Marie	310.		
	Cherix	Albert	113.	1886	Crodet	fils né mort de Francis	317.	
	Corboz	Frédéric-Alexis	116.		Cherix	Aimée-Louisa	321.	
Cherix	Ida-Elisa	118.	Cherix		Aimé-Louis-Felix	323.		
Cherix	Eugène-Gabriel	119.	Curchod		Ida-Cécile	332.		
Cherix	Henri-de-Jules	125.	Corgiat-Bondon		Annette	339.		
Chedaux	Henri-Albert	129.	Crodet		Germanie-Louisa	348.		
Crodet	Alice-Aline	132.	Chollen		Henri-Edouard	371.		
Curchod	Allert-Edouard	140.	Cherix		Emma	371.		
Chedaux	Lea	143.	Clavel		Bertha	377.		
Chedaux	Alice	147.	Cherix		Clara-Emma	380.		
Chedaux	Emile	147.	Cherix	François-Felix	382.			
Cherix	Berthe	155.	Cherix	Georges	385.			
Chedaux	Louise-Emilie	158.	Curchod	Amélie-Cécile	387.			
Chapuisod	Marie-Aline	159.	Curchod	Arthur-Emile	391.			
1884	Cherix	Elisa	169.	Cherix	Anna-Louisa	398.		

C
D
E
F
G
H
J
K

Celio Joseph

Annee.

Noms.

Prénoms

Folio

1886.

Chapuisod

Luigi Almo

390

1887

Cherix

Francois Jean

397

Cherix

Alar-Louis

398

Chappuis

Joanne Marie

399

Année	Titre	Prénoms	Folio
1881	Droz	Jules César Louis	7.
1882	Delysecchio	Humbert-Jean	24.
	Demière	Eugénie Marie	32.
	Déliéchal	Fanny-Berthe	40.
	Duthosex	Charles-Louis	44.
	Duthosex	Marie	45.
	Depocardinge	Esther	45.
	Dupraz	Alice-Hortense	56.
	Dueret	Alice-Caroline	70.
	de Szilassy	Katalin Louisa-Marguerite	76.
	Dreyer	Oscar-Samuel	87.
	Dupertuis	Jules	90.
1883	Dupolan	Louise-Marie	118.
	Dupertuis dit Desou	Jules-Adrien	126.
	Decker	Blanche	138.
	Duchêne	Marie-Josette	139.
	Débomnaire	Alexis-Louis	156.
	Delazue	Jean-Jacques-Edouard-Marcel	156.
	Dufredne	François-Henri	163.
1884	Droz	Thérèse-Joséphine	179.
	Dupertuis	Ernest-Elise	188.
	Dupertuis	Suzanne-Marie	190.
	Darbella	Elise-Emma	192.
	Delysecchio	Charles	193.
	Duthosex	Paul-Edmond	205.
	de Siebenthal	Marguerite	208.
	Dupertuis dit Desou	Louis-Henri	222.
	Dufredne	Amélie-Marguerite	231.
	Ducrot	Henri-André	234.
1885	Dreyer	Marie-Fanny	258.
	Déliéchal	Charles-Marius	260.
	Droz	Helène-Louise	274.
	de Szilassy	Edward-Matthieu	279.
	Dupertuis	Berthe	283.
	Duthosex	Henri	291.
	Dekssiler	Jeanne-Rose	312.
	Delazue	Charles-Eugène	313.
1886	Dupertuis	Helène	327.
	de Szilassy	Jeanne	329.
	Duthosex	Louis-Fernand	334.
	Dreyer	François-Samuel	345.
	Dupraz	Paul-Eugène	355.
	Dreyer	Jules-Henri	359.
	Dupertuis dit Desou	Jean-Samuel	363.
1887	Dubois	Marie-Hélène	394.

Admis à l'Hôpital C. le Coq. 1920

D
E
F
G
H
J
K

1881

1881
1881

1881
1881

1881

1881

1881

1881

1881

1881

1881

1881

1881

1881

1881

1881

1881

1881

1881

1881

1881

1881

1881

1881

1881

1881

1881

1881

1881

1881

1881

Années	Noms	Prénoms	Filiés
1882	Echenard	Paul	25.
	Estropey	Marie	31.
	Emery	Marie Louise	45.
	Emery	Eugenie	45.
	Exchaquet	Victor - Chiodou	62.
	Echenard	Louis	75.
1883	Eloner	Marcel	140.
	Exchaquet	Ruth - Madeleine	162.
1884	Echenard	Alice - Nancy	180.
1885	Echenard	Francois	290.
	Eloner	Marie	300.
	Exchaquet	Hélène - Charlotte	311.
1886	Emery	Louis	335.
	Emery	François	335.
	Echenard	Marguerite	373.

E
F

G

H

J

K

L

M

N

170
171
172
173
174
175
176
177
178
179
180
181
182
183
184
185
186
187
188
189
190
191
192
193
194
195
196
197
198
199
200

170
171
172
173
174
175
176
177
178
179
180
181
182
183
184
185
186
187
188
189
190
191
192
193
194
195
196
197
198
199
200

170
171
172
173
174
175
176
177
178
179
180
181
182
183
184
185
186
187
188
189
190
191
192
193
194
195
196
197
198
199
200

170
171
172
173
174
175
176
177
178
179
180
181
182
183
184
185
186
187
188
189
190
191
192
193
194
195
196
197
198
199
200

Années	Tomes	Prénoms	fol.
1882	Frossard	Jules-Henri	111.
	Fontaine	Marie-Jeanne-Elise	112.
	Ferrex	Maria-Edvige	80.
	Fontannaz	Marie-Elise	86.
1883.	Favrod	Hélène-Jeanne-Marie	123.
1884	Ferrex	Eugène	170
	Ferrex	Emma	171.
	Fontannaz	Charles-Henri	280.
1885	Frossard	Jules-Adrien	296.
	Forder	Kathleen-Mary-Conner	299.
	Ferrex	Joseph-Edouard	313.
1886	Favrod	Rose-Marguerite	350
	Furger	Caroline-Rosalie	383.
1887.	Fontannaz	Emilie	393.

F
G
H
J
K
L
M
N

1019

1019

1019

1019
1019
1019
1019
1019

1019
1019
1019
1019
1019

1019
1019
1019
1019
1019

1019
1019
1019
1019
1019

1019
1019
1019
1019
1019

1019
1019
1019
1019
1019

1019
1019
1019
1019
1019

1019
1019
1019
1019
1019

1019
1019
1019
1019
1019

1019
1019
1019
1019
1019

Année	Noms	Prénoms	Folios	Année	Noms	Prénoms	Fol.
1881.	Grepl-	Jules. Edouard	1.	1886.	Gailloud	Alice	376.
	Grichting	Marie Louise	6.		Grepl	Marie Elise	382.
1882.	Ghidoli	Amedee. Joseph	19.		Ghidoli	Louis Henri	386
	Geiger	Marie Bertha	47.				
	Gallaz	Jules. Vincent	55.				
	Grepl-	Felix. Alfred	57.				
	Grezzi	Remigio. Giuseppe	71.				
	Genet	Elvire	73.				
1883.	Gerobach	Gustave Hermann	90.				
	Graber	Alfred	95.				
	Guillard	Anna	96.				
	Grimm	Ferdinand	100.				
	Genet-	Sophie. Helene	117.				
	Gasin	Charles. Henri	122.				
	Genet	Isabelle. Emma	124.				
	Grepl	Helene. Juliette	128.				
	Genet	Charles	134.				
	Giroud	Marthe. Susanne	136.				
	Genet-	Adolphe	141.				
	Genet	Francois. Julien	164.				
1884	Gallandat-	Blanche	172.				
	Ghidoli	Albert. Jean. Remi	179.				
	Grichting	Jeanne. Josephine	204.				
	Gallaz	Felix	211.				
	Guillard	Paul. David	217.				
	Gailloud	Adèle. Françoise	220.				
	Graber	Marie. Alice	222.				
	Guillard	Anna	232.				
1885	(Geiger) Gyger	Louis. Emile	250.				
	Genet	Henri. François	253.				
	Gerobach	Frida. Mathilde	256.				
	Gallandat	Ami	261.				
	Gaberel	Sylvie	272.				
	Giosanna	Eugene. Albert	273.				
	Gallaz	Thiela. Julia	280.				
	Quittat	fils né mort de François	286.				
	Gailloud	fille de Gustave. Louis née morte	307.				
1886	Ghidoli	fille née mort de Barthélémy	318.				
	Guillard	Rosa. Mathilde	343.				
	Gaberel	Helene	347.				
	Giovanna	Marcel Victor	348.				
	Genet	Ida. Berthe	358.				
	Geiger	fille née mort de Auguste	368.				
	Geiger	Gustave Alfred	"				
	Gerobach	Alice Emma	372.				

G
H
J
K
L
M
N

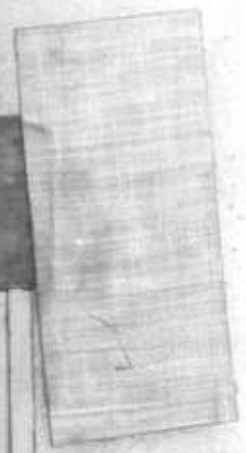

1. ...
 2. ...
 3. ...
 4. ...
 5. ...
 6. ...
 7. ...
 8. ...
 9. ...
 10. ...
 11. ...
 12. ...
 13. ...
 14. ...
 15. ...
 16. ...
 17. ...
 18. ...
 19. ...
 20. ...
 21. ...
 22. ...
 23. ...
 24. ...
 25. ...
 26. ...
 27. ...
 28. ...
 29. ...
 30. ...
 31. ...
 32. ...
 33. ...
 34. ...
 35. ...
 36. ...
 37. ...
 38. ...
 39. ...
 40. ...
 41. ...
 42. ...
 43. ...
 44. ...
 45. ...
 46. ...
 47. ...
 48. ...
 49. ...
 50. ...
 51. ...
 52. ...
 53. ...
 54. ...
 55. ...
 56. ...
 57. ...
 58. ...
 59. ...
 60. ...
 61. ...
 62. ...
 63. ...
 64. ...
 65. ...
 66. ...
 67. ...
 68. ...
 69. ...
 70. ...
 71. ...
 72. ...
 73. ...
 74. ...
 75. ...
 76. ...
 77. ...
 78. ...
 79. ...
 80. ...
 81. ...
 82. ...
 83. ...
 84. ...
 85. ...
 86. ...
 87. ...
 88. ...
 89. ...
 90. ...
 91. ...
 92. ...
 93. ...
 94. ...
 95. ...
 96. ...
 97. ...
 98. ...
 99. ...
 100. ...

Annus Noms

Prénoms

Folios

1882	Kinden	Louise Vint 104.	54.
1883	Hansjacob Heymann	Martha Anna Arthur Otto	103. 122.
1885	Heymann Hauder	filie née morte de Jacob Aline Sophie	263. 277.
1886	Homburger Hermann Kaldi	Jean Esther Elisabeth Lydia Marie	320. 357 367.
	Kinden	1883. Louise Hortense	104.

H
J
K
L
M
N

1881

1881

1881

1881

1881

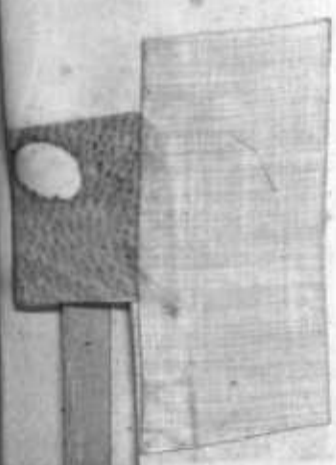

Année	Noms	Page
1882	Edoiz	Helène-Marguerite 21.
	Jauslin	Marie-Bertha 36.
	Saggi	Jules 76.
	Edoiz	Louise-Marie 82.
1883	Saquerod	François-Louis 108.
	Dotterand	Anna-Félicie 150.
1884	Saggi	Emma-Madeleine 168.
	Edoiz	Henriette-Louise 197.
	Edoiz	Mine-Charlotte 198.
	Edoiz	Albert-Auguste 206.
	Dordant	Julie 207.
	Saquerod	Henri-Jules 240.
1885	Saquerod	Henri-Fernand 243.
	Edoiz	Félix-Auguste 210.
	Dordant	Henri-François 294.
	Saggi	Edouard-Christian 302.
	Edoiz	François-Henri 315.
1886	Dotterand	Arnold-Edouard 357.
1887	Droz	Henriette 379.

J

K

L

M

N

Handwritten text in the top section

Handwritten text in the top right corner

Main body of handwritten text, appearing as a list or series of entries

Vertical column of handwritten text on the right side of the page

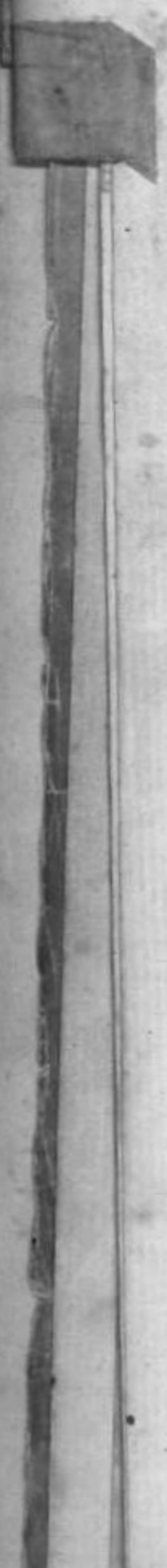

Annee	Noms	Prénoms	Folios
1881.	Keim	Paul-Ernest	12.
1882.	Küenzi	Louis-César	19.
	Keim Keim	Henri	87.
1883.	Kübli	Julien	95.
	Küenzi	Rosa-Emilie	120.
	Krebs	Georges-Geoffroi-Nicolas	145.
	Künz	Charles	161.
1884	Kalbfuss	Constant-Olivier	166.
	Küenzi	Charles-Otto	192.
	Küddler	Jean-Charles-Paul	196.
	Kübli	Julie	206.
	Keim Keim	Seda	221.
	Keim	Clara	225.
1885	Künz	Anna	278.
	Küsfer	Serge-Marius	287.
	Küenzi	Bertha-Edwige	314.
1886	Keim	Otto	320.
	Kübli	Louise	343.
	Krebs	Catherine-Hélène	344.
	Kohly	H. mi	366.
	Kohly	Nicolas-Auguste	"
	Kunz	Frieda	374.
	Künzi	Maria-Louise	384.
	Keim Keim	Laul.	389.



K
L
M
N

123456789
1011121314151617181920
21222324252627282930
31323334353637383940
41424344454647484950
51525354555657585960
61626364656667686970
71727374757677787980
81828384858687888990
919293949596979899100



Années Noms Prénoms Folios

1882	Linder	Emma	28.
	Linder	Clara - Emilia	28.
	Lardon	Emma	58.
	Lee	Marianne - Hala	71.
1883	Lauber	Christian - de Jean	131
	Lardon	Clara	191.
1884	Lindenmeyer	Marquerite - Julie	200.
	Lauraux	Louis	204.
	Lüdi	Marie	226.
	Lee	Leonard - Newton	232.
1885	Lauraux	Ida - Bertha - Marie	295.
1886	Lauber	David de Jean	324.
	Landry	Cherise - Anselme	352
	Laktion	Marie - Julie	380

14



L
M
N

182
 183
 184
 185
 186
 187
 188
 189
 190
 191
 192
 193
 194
 195
 196
 197
 198
 199
 200



Année	Noms	Prénoms	Folios
1881	Morillon	Henri-César	3.
	Mazini	Eugène	4.
	Morillon	François-Louis	5.
	Missillier	Louis-Henri	8.
	Richaud	Henri-André	8.
	Morillon	François-Louis	15.
	Morier	Émilie	17.
1882	Mages	Eugène	20.
	Morillon	Henri	25.
	Morillon	Jeanne-Louise	30.
	Meister	Emma-Caroline	39.
	Mages	Gabriel	42.
	Morot-	Marius-Louise	49.
	Richaud	Charles-Louis	50.
	Missillier	Alfred	52.
	Morillon	Félix-Edouard	53.
	Morillon	Blanche	58.
	Massard	Samuel-François	60.
	Morillon	Félix	61.
	Morillon	Paul	64.
	Richaud	Paul-Albert	65.
	Mayer	Henri-Alphonse	66.
	Mouney	Jenny-Sophie	66.
	(voir W) Morillon	Éline-Madeline	68.
	Morillon	Fanny-Julie	69.
	Mages	Jules-Henri	70.
	Morillon	Berthe	72.
	Morillon	Émile	73.
	Morier	Henri	78.
	Morier	Paul-Théophile	78.
	Morillon	Henri-Philippe	81.
	Martelat	Suzanne-Marguerite	83.
	Mages	Jules-Paul	85.
	1883	Morillon	fil. né mort de Ch. G.
Mages		John-César	98.
Morillon		Gustave	99.
Meilland		Louise-Hortense	104.
Mages		Paul	106.
Morillon		Louisa	108.
Mouod		Jules-Alphonse	112.
Muthieu		Emma-Marie	113.
Richaud		Marguerite-Suzette	114.
Morier		Anna	115.
Mettler		Théophile	131.
Morot		Hélène-Lina	132.

voir suite au bas de cette page

Année	Nom	Prénom	Folio	Année	Nom	Prénom	Folio
	Michaud	Charles-Auguste	137.	1885	Mathieu	Antoine-Alfred	292.
	Moreillon	Marie	141.		Mottier	Bertha-Léonie	293.
	Marion	Antonie-Louise-Henriette	133.		Mirdillier	Marguerite	297.
	Meisler	Louis	148.		Moreillon	Paul	302.
	Marlétaç	Philippe	149.		Moreillon	Ida-Alice	304.
	Mayor	Paul	154.		Mages	Louis	312.
	Mirdillier	Charles-Henri	155.		Moreillon	Rosa	315.
	Maire	Marie-Aline	159.	1886	Mages	Jean-Gabriel	318.
	Moreillon	Henri-François	161.		Mages	Lucien	325.
1884	Marini	Paul	171.		Moreillon	Georges	326.
	Michaud	Jeanne-Julie-Hélène	175.		Martin	Alice	326.
	Mages	Maur-Cécile	177.		Mozier	Jules-Edouard	331.
	Matthey	Henri-Emile	179.		Mozier	Anna-Lucy	331.
	Mages	Henri	180.		Marlétaç	Ernest	332.
	Moreillon	Emile	185.		Michaud	Gabriel	336.
	Mathieu	Marie-Louise	189.		Moreillon	François-Ernest	346.
	Moreillon	Charles-Edouard-Julien	190.		Mayor	Elisa-Henriette	349.
	Moreillon	Fernand-Albert	199.		Mathieu	Henri-Louis	353.
	Moreillon	Berthe-Emilie	200.		Meyrie	Henriette	353.
	Moreillon	Jeanne-Louisa	202.		Moreillon	Alex	356.
	Mottraux	Henriette-Isaline	206.		Morezod	Elise-Julie	358.
	Marlétaç	Jean-Louis	208.		Moreillon	Jules-Edouard	365.
	Meimat	Félix-Auguste	210.		Moreillon	Ida	
	Morel	Auguste	210.		Morel	Emilie	369.
	Moreillon	Julie-Susanne-Charlotte	211.		Moreier	Edouard	370.
	Morel	Marie-Julie	214.		Morenau	Maur-Henriette	373.
	Morel	Hélène	215.		Mirdillier	Adrien-Edouard	377.
	Moreillon	Gustave-Henri	218.		Moreillon	Marguerite-Emilie	385.
	Moreillon	Louisa	220.		Matthey	Elise	390.
	Moreillon	Marie-Louise	227.	1887	Mages	Rosalie	396.
	Mages	Louise-Emilie	233.		Marlétaç	Susanne-Hélène	399.
	Mayor	Nancy-Elise	240.	1887	Mages	Louis-Maguerite	400.
1885	Mozier	folie ne mort de L. Félix-Henri	247.				
	Maddard	Albert-Henri	250.				
	Matthey	Elisa	254.				
	Maillard	Marius-Angel	256.				
	Michaud	Jules-Samuel	261.				
	Michaud	François-Philippe	264.				
	Mozier	Alice	269.				
	Morenau	Jules-Luc-Henri	271.				
	Mages	Emilie	272.				
	Michaud	Albert-Henri	284.				
	Moreillon	Marie-Louise	285.				
	Moreillon	Rose-Emma	288.				
	Moreillon	Susanne-Isabelle	291.				

Années Toms Prénoms Folios

1882	Nanceschi	filles ni mort de Natalé	23.
	Nicollier	Ida-Caroline	34.
1883	Nanceschi	Lucie-Josephine	107.
	Nicollier	Bertha-Cécile	125.
	Tolz	Edouard	127.
	Nicollierat	Marie-Louise	144.
1884	Nicollierat	Emile	166.
	Nesille-Bagot	Claude	228.
1885	Nicollierat	Félicia-Gabriel	248.
	Tolz	Adolphe	297.
	Nicollierat	Emma	301.
	Nicollier	Charles-Auguste	314.
1886.	Nicollier	filles morte ^{de François filles} de François filles	340.
1887.	Nicollierat	Hélène	394.

Main body of handwritten text, appearing to be a list or record with several lines of entries.



<u>Année</u>	<u>Noms</u>	<u>Prénoms</u>	<u>Origine</u>	<u>Folios</u>
1885	Oyex	Eugène - Isaac - Lucien	Bex	246.
	Oyex	César - Marius	Bex	310.
1886	Oyex	Madeline	Bex	384

O
P
Q
R
S
T
U
V
X
Y
Z

1875

1875

1875

1875

1875



Année	Noms	Prénoms	Folios	Année	Noms	Prénoms	Folios
1881	Farlier	Henri Adrien	10.	1885	Petitpierre	Olga	267.
	Pittier	Marie Emma	11.		Richard	Berthe	268.
1882	Perret	Henri Adolphe	20.		Farlier	Marie Elisa	271.
	Petter	Frederic	30.		Pittel	Lia	277.
	Pièce	Marie Louise	33.		Thomas	Marie Adèle	282.
	Pittel	Paul Edouard	36.		Picard	Gabrielle	296.
	Peier ^{Littier}	Julie	61.		Pittier	Marie Anna	298.
	Pasche	Theophile	62.		Puy	Jeanne Amalia	301.
	Pache	Charles Henri	63.		Pittier fils né mort de Louis Felix		303.
	Farlier	Judith Marguerite	67.		Bullaz	Joseph Julien	305.
	Pittier	Fanny Louise	72.		Petitpierre	Eugenie Marthe Julie	308.
	Richard	Julie	77.		Pasche	Robert Edouard	308.
1883	Pittel	Emilie	91.		Pittier	Alme Paul Francois	309.
	Pièce	Georges Francois	93.		Leillet	Francois Louis	311.
	Petitpierre	Jules Henri	94.	1886	Littier	Felix Alfred	325.
	Lernet	fille née morte de Ad. L.	97.		Signolet	Louisa Henriette	330.
	Petitpierre	Francois Alexis	97.		Signolet	Louis Albert	339.
	Petter	fille née morte de Ch. L.	97.		Pittel	Charles Edouard	341.
	Leillet	Susanne	101.		Pastori	Louis Auguste	341.
	Pittier	Sophie Elise	111.		Pittier	Julia	344.
	Pittier	Ernest Alfred ^{né de F.}	126.		Duzzo	Fanny	345.
	Pittier	Jeanne Marie Louise	135.		Tirolet	Haline	355.
	Pignatta	Henri Jacques Louis	136.		Pièce	Charles Ferdinand	363.
	Richard	Henri	139.		Piguen	Jeanne Alice	364.
	Pittier	Henri	143.		Lernen	Anna	372.
	Thomas	Henri Francois	149.		Pittel	Emile Eugène	374.
	Farlier	Henri Adrien	151.		Pitken	Elise Emilie	379.
	Pittel	Louis	160.		Farlier	Marie Louise	381.
	Pièce	Fanny	162.				
1884	Picard	Marie Louise Bertha	178.				
	Petitpierre	fille née morte de Charles L.	183.				
	Pittel	Elise Marguerite	184.				
	Pieri	fille née morte de Jean	185.				
	Petter	Louise	187.				
	Pièce	Louis Emile	202.				
	Pasche	Emma Helene	209.				
	Lauteux	Emilie Julie	215.				
	Petitpierre	Charles Eugène	221.				
	Signolet	Marie Louise	225.				
	Lernet	Louis	226.				
	Leillet	Marie Alice	235.				
	Pittier	Constance Elisa	236.				
	Pittel	Marie Eugenie	241.				
1885	Pittier	Louisa	245.				
	Pièce	Paul Francois	255.				
	Bellegimi	Juliette Marie	266.				

P
O
B
S
T
U
V
X
Y
Z

Handwritten text in a cursive script, likely a list or account, with several lines of entries.

Summa P

Summa Q

Main body of handwritten text, organized into columns under the section headers 'Summa P' and 'Summa Q'. The text is dense and appears to be a detailed record.

Summa R

Summa S

Lower section of handwritten text, including the 'Summa R' and 'Summa S' headers. The text continues in the same cursive style as the upper sections.

Q
R
S
T
U
V
X
Y
Z

Année	Noms	Prénoms	Folios	Année	Noms	Prénoms	Folios
1881	Ruehel	Jean Gabriel Alois	5.	1885	Rosset	Charles Albert	307.
	Richard	Jules Henri	7.	1886	Rausis	Jillini mort de Louis Fr dinand	333.
	Rasy	Julie Louise	16.		Rapaz	Mario Amelio	338.
1882	Rapaz	Marie Louise	21.		Rey	Charles Marcil	347.
	Richard	Jeanne Marguerite	22.		Ronchi	Pompeu Alfred	367.
	Renaud	François	24.		Rossi	Julie Helene	379.
	Ruehonnet	Edouard	31.		Renaud	Eugene Auguste	383.
	Richard	Alfred Auguste	32.	1887	Remonda	Clair	395.
	Rasy	Henri	35.		Renaud	Henri	396.
	Rasy	Emile Auguste	37.		Ravy	Jenny Elisa	398.
	Reymondaz	Julie	37.				
	Roder	Jeanne Julie	50.				
	Rosset	Julie	61.				
	Rasy <i>filini mort de</i>	Josac Charles Francois	68.				
	Rapaz	Julie Marguerite	84.				
1883	Rapaz	Abram Alexandre	104.				
	Renaud	Blanche Helene Caroline	112.				
	Raudis	Frederic Francois	116.				
	Renaud	Emma	121.				
	Ruehonnet	Alois	123.				
	Ronchi	Rosa Marie	128.				
	Rapaz	Samuel	130.				
	Ruehel	Marguerite	142.				
1884	Rasy	Bertha	174.				
	Rueh	Rosa Bertha	175.				
	Rullmann	Jules Samuel	176.				
	Renaud	Edmond Louis Francois	178.				
	Rapaz	Helene	182.				
	Rapaz	Rose	182.				
	Ruehel	Marie Louise	186.				
	Renaud	Elisa	213.				
	Remonda	Pacifique	229.				
	Raudis	Elise Marie	230.				
1885	Roullier	Louis Francois	243.				
	Rasy	<i>filini mort de</i> Charles	251.				
	Rapaz	Clara	252.				
	Réal	Marie Louise	257.				
	Rosset	Louis Eugene	259.				
	Ruehonnet	Marc Francois	274.				
	Rasy	Mario Julie Eugene	280.				
	Ruehel	François	288.				
	Richard	Henri Philippe	290.				
	Rueh	Edouard	298.				
	Richard	Julie Louise	299.				
	Rossi	Aldolphe Eugene	306.				

B
 S
 T
 U
 V
 X
 Y
 Z

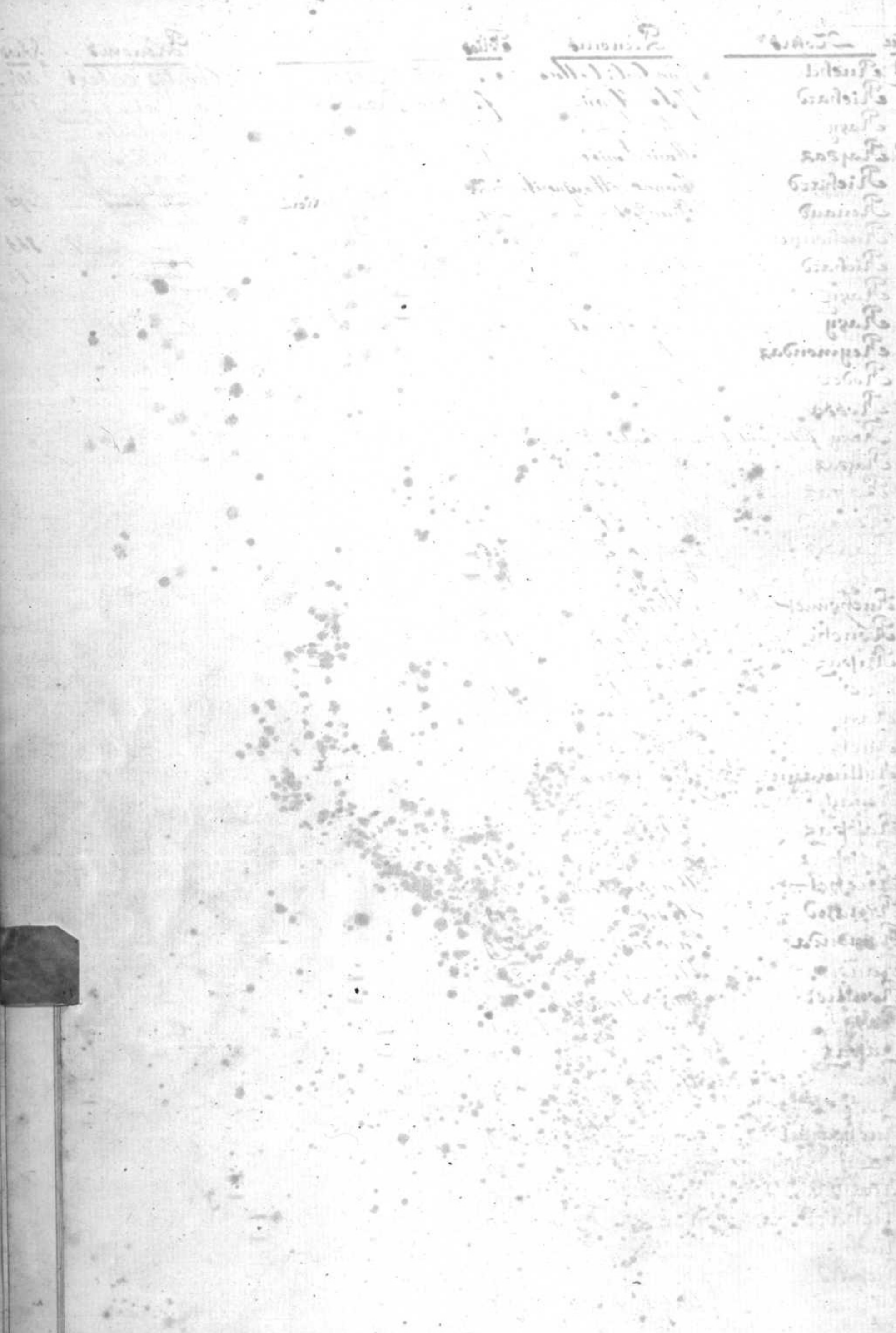

<u>Année</u>	<u>Noms</u>	<u>Prénoms</u>	<u>folios</u>
1881	Secretan	Paul	1.
1882	Seeser	Charlot-Eugène	26.
	Stauber	Henri	29.
	Schwyab	Alexandre	48.
	Saussaz	Suzanne-Judith	51.
	Stauber	François-Louis	51.
	Sloane-Stanley	filles mariées de Cecil Georges	47.
	Schweizermann	Anna-Marguerite	79.
	Schmidt-	Marie-Louise	82.
1883	Suter	Lydia-Cécile	93.
	Spinner	Lorenz	102.
	Schleicher	Octave-Alfred	105.
	Schleicher	Jeanne-Eugénie	134.
	Secretan	Madeleine	137.
	Stauber	Emilie	150.
	Sarriau	Rosa-Laure	151.
	Stürzenegger	Jacob	152.
	Seeser	Emma-Eugénie	158.
1884	Schweizermann	André	168.
	Schwyab	Samuel	169.
	Schürmann	Jules	181.
	Stauber	Paul	183.
	Schmidly	Marie-Catherine-Thérèse	187.
	Schmidt-	Adolphe	188.
	Saussaz	Jeanne-Fanny	194.
	Speiser	Hermann	203.
	Steinmann	Jean-Christian	209.
	Schleicher	Louisa	214.
1885	Schwander	Louis-Arthur	246.
	Schlappi	Emilie	248.
	Schopfer	Samuel	282.
	Stauber	Charles-Emile	306.
1886	Saussaz	Louis-de-Jean	317.
	Schwyab	Clara	322.
	Schlüchter	Violette-Edvige	328.
	Schmüller	Louis	334.
	Schleicher	Jeanne-Cécile	336.
	Speiser	Marie	346.
	Seeser	Paul-Albert	358.
	Schleicher	Ranche-Charlotte	391.
1887	Schlappi	Anna-Mathilde	392.
	Schmidt	Marie-Josephine	396.

S
U
V
Y
Z

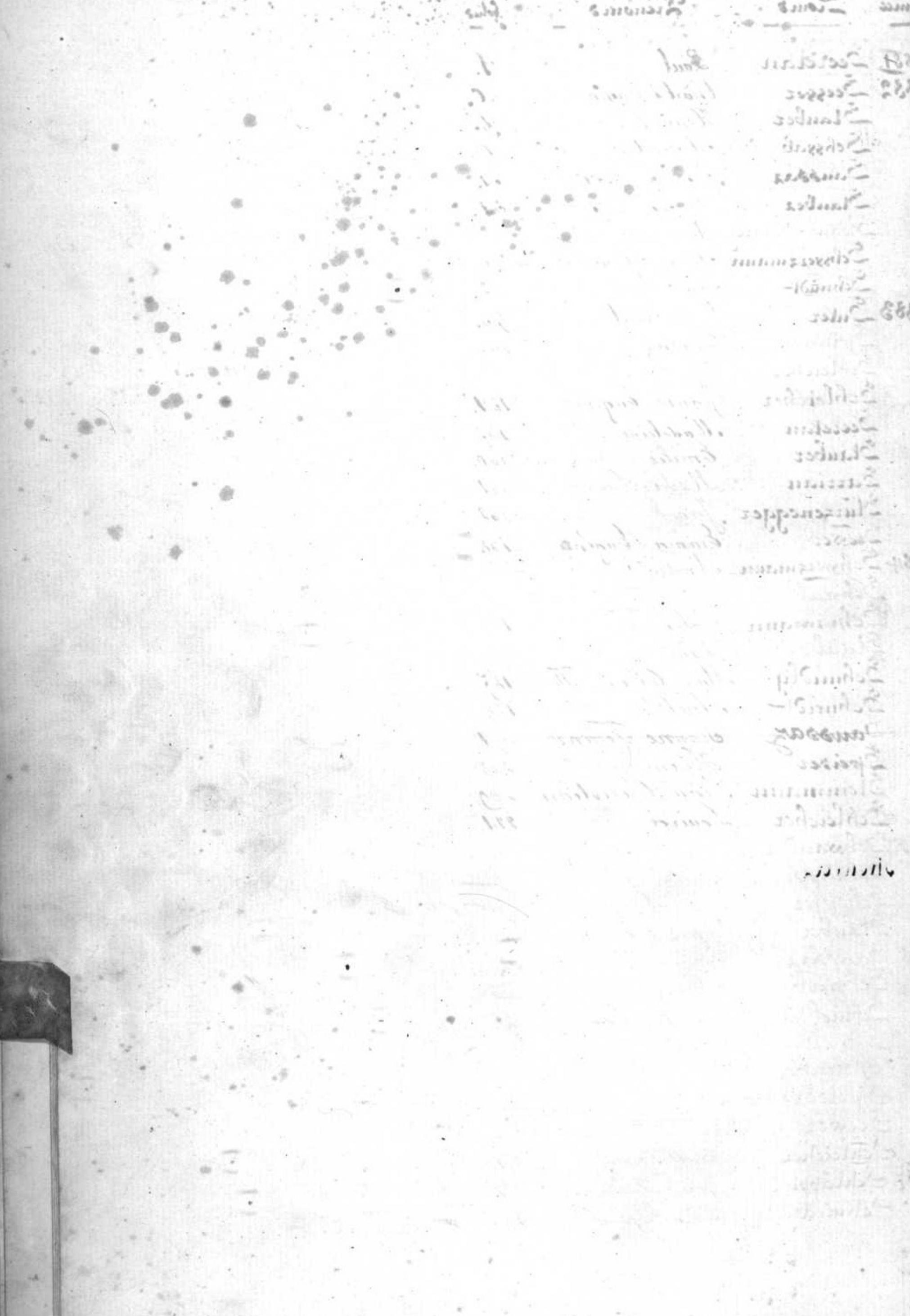

<u>Année</u>	<u>Noms</u>	<u>Prénoms</u>	<u>Folios</u>
1881	Thomas	Edouard Alois	16.
1882	Thomas	Marie Louise	26.
	Tombarel	Louise Jeanne	27.
	Thoret	François	31.
	Torrenti	Marie-Julie	57.
	Thaulaz	Henri-Emile	65.
	Tinturier	Emma-Fanny-Anna	81
1883	Talon	Aurèle Jeanne Marie	96.
	Trachsel	Fanny-Cécile	115.
	Théulaz	Fritz-Samuel	130.
	Tauxe	Jules-Edouard	146.
	Thaulaz	Marianne-Louise	152.
	Treuthard	Mice-Elisa	160.
	Tanner	fil. né mort d'Alphonse	163.
1884	Tetzaz	Albert	165.
	Thomas (Cuendet)	Charles-Aimé	193.
	Thoret	Maurice	198.
	Thoule	Julie-Louise	229.
	Tinturier	Fanny-Anna	230.
	Tombarel	Mathilde-Catherine	238.
1885	Théulaz	Jean-César	245.
	Thaulaz	David-François	266.
	Tanner	Marguerite	303.
	Trachsel	Augusta-Lucivine	305.
1886	Tetzaz	Marie-Louise	319.
	Thomas	fil. né mort de Jean-Louis	322.
	Tinturier	Jean-Frédéric-Auguste	330.
	Thomas	Louis-Auguste	342.
	Thaulaz	Louis-Jules	344.
	Théulaz	Anna-Sophie-Marguerite	356.
	Tauxe	Anna-Eugénie	361.

11
12
13

14
15
16

17
18
19

20
21
22

23
24
25

26
27
28

29
30
31

32
33
34

35
36
37

38
39
40

41
42
43

44
45
46

47
48
49

50
51
52

53
54
55

56
57
58

59
60
61

62
63
64

U

V

X

Y

Z

1113

Année	Tombe	Prénoms	Folio	Année	Tombe	Folio
1881	Vaudroz	Julie	2.			
	Vaudroz	Alice	2.			
1882	Duclos	Julia	27.			
	Vannaz	Emma Louisa	35.			
	Veillon	Charles	44.			
	Sellen	Sylvie Emilie	56.			
	Vaudroz	Marguerite	69.			
	Vallecard	Roni Lucien	75.			
1883	Dieland	Paul	94.			
	Vaudroz	Marie Emma	101.			
	Vionnet	Charles Césaire	106.			
	Voutaz	Annette Edwige	111.			
	Veillon	Jules Albert	124.			
	Vaudroz	Marthe Cécile	157.			
1884	son Siebenthal	Ernest	172.			
	Veillon	Marc François	173.			
	Sellen	Robine Marguerite	186.			
	Vaudroz	Marcel	189.			
	Vallecard	Violette Marcelle	213.			
	Selan	Ida Méry	224.			
	Vannaz	Emile Albert	237.			
	Duclos	Henri	239.			
1885	Vaudroz	Alfred	244.			
	Veillon	Félix	244.			
	Vaudroz	Aline	249.			
	Voutaz	Charles Samuel	249.			
	Vaudroz	Fernand	262.			
	Vallecard	Caroline Sophie	268.			
	Duclos	Marie Elise	300.			
1886	Sellen	François Emile	321.			
	Villard	Marguerite Alice	337.			
	Vallecard	Erline Marie	346.			
	Vaudroz	Maurice	350.			
	Vaudroz	Charles	369.			
	Killy	Charlot Henri	389.			

V
X
Y
Z

<u>Annie</u>	<u>Tom</u>	<u>Prénom</u>	<u>Folio</u>			
1881	Wüllschleger	Emilie	10.			
	Wüest	Ida	12.			
	Würsten	François-Albert	53.			
	Wetten	Françoise-Louise	54.			
	Würsten	Louis	79.			
	Wüest	Robert	83.			
	Werron	Aline-Madeline	68.			
1883	Wieland	Paul	94.			
	Wüllschleger	Martha-Louise	119.			
	Weck	Otto-Albert	120.			
	Widmann	Marie-Louise	133.			
	Walde	Malvina	145.			
1884	Werron	Jules	165.			
	Würsten	fils né mort de Jean-Alfred	176.			
	Wüest	Ernest	212.			
	Wetten	François-Oscar	216.			
	Wüllschleger	David-Louis	238.			
1885	Widmann	Emma-Bertha	247.			
	Würsten	Elise	251.			
	Würsten	Emma	264.			
	Wingeler	Catherine-Marthe	279.			
	Wüest	Otto	286.			
1886	Walde	Marcel	324.			
	Wüllschleger	Edouard	333.			
	Würsten	Bertha-Marguerite	337.			
	Wiedmer	Marthe	354.			
	Witzich	Gemma-Hélène	362.			
		Alfred-Louis				
	Wetten	Felix	376.			
	Wingeler	Julius-Robert	377.			



X
Y
Z

Y
Z

Amicus	Tomus	Prinoms	Folios
1882.	Feüggin	Joseph	64.
1882.	Fiedlen	Alfred	98.
1884.	Fahnd	Albert-Jean	195.
1885.	Fyahlen	Ida-Helene	284.
	Zimbrinnen	Friderich	289.
1886	Fahnd	Agathe-Helene	323.
	Füst	Emma Louise	338.

