

# REGISTRE DES DÉCÈS

## A

POUR LES DÉCÈS

de l'arrondissement d'état civil de Sulby.

Le Département de Justice & Police  
déclare

que le présent registre renferme deux cents pages.

Lausanne, le 24 octobre 1895.

Le chef de service du département,

L. Faurer





Ce volume fait suite à un volume précédent dont les inscriptions vont du n.º 16 de l'année 1889 au n.º 56 de l'année 1895. Ce que nous certifions. Jully, le 31 octobre 1895.

L'officier de l'état civil de Jully:

*Milliquet*



N° 57.  
Frick

Le *treute octobre* mil huit cent quatre-vingt-  
*quinze* à *midi* heure minutes du  
 est décédé à *mort né à Sully, à la Rosiaz,*  
 de *Saut* selon certificat médical,  
*Frick* Profession:  
 fils de *Jean Frick, charrier,* et de *Marie Elie née Ramel*  
 Etat civil: Religion:  
 de *Gessenay (Revue)* domicilié à *Sully*  
 né le mil cent  
 Inscrit au présent registre le *treute novembre*  
 mil huit cent quatre-vingt-*quinze* sur la déclaration de son père *Jean*  
*Frick, domicilié à Sully.*  
 Confirmé après lecture faite:  
*Jean Frick.*  
 Communiqué \_\_\_\_\_  
 L'OFFICIER DE L'ÉTAT CIVIL:  
*Elliquet*

N° 58.  
Conne  
jeanne Marie

Le *treize novembre* mil huit cent quatre-vingt-  
*quinze* à *une* heure *treute* minutes du *matin*  
 est décédée à *Sully, à la Rosiaz,*  
 de *emphyseme et bronchite chronique* selon certificat médical,  
*Conne, Jeanne Marie* Profession: *point*  
 fille de *Sieur Samuel Conne* et de *Marianne Duffey*  
 Etat-civil: *célibataire* Religion: *protestante*  
 de *Suidoux* domiciliée à *Sully*  
 née le *vingt cinq décembre* mil huit cent *vingt deux*, sur les *Moutts de*  
*Lochin*  
 Inscrit au présent registre le *quatorze novembre*  
 mil huit cent quatre-vingt-*quinze* sur la déclaration de son *verve Charles*  
*Moulin, de Hautaux, domicilié à Sully, agriculteur*  
 Confirmé après lecture faite:  
*Charles Moulin.*  
 Communiqué à l'état civil de  
*Saint Saphorin.*  
 L'OFFICIER DE L'ÉTAT CIVIL:  
*Elliquet*

N<sup>o</sup> 59.  
Schenk  
Jean Olivier

Le quinze novembre \_\_\_\_\_ mil huit cent quatre vingt-  
quinze \_\_\_\_\_ à neuf \_\_\_\_\_ heures \_\_\_\_\_ minutes du matin \_\_\_\_\_  
est décédé à Jully \_\_\_\_\_  
de gastro enteritis acuta \_\_\_\_\_ selon certificat médical,  
Schenk, Jean-Olivier \_\_\_\_\_ Profession du père : ingénieur \_\_\_\_\_  
fil — de Saul Frédéric Schenk \_\_\_\_\_ et de Héloïse née Grangier \_\_\_\_\_  
Etat civil : célibataire \_\_\_\_\_ Religion : protestant \_\_\_\_\_  
de Noville et de Remuzat \_\_\_\_\_ domicilié à Jully \_\_\_\_\_  
né le vingt un juin \_\_\_\_\_ mil huit \_\_\_\_\_ cent quatre vingt quinze, à  
Lansanne \_\_\_\_\_  
Inscrit au présent registre le seize novembre \_\_\_\_\_  
mil huit cent quatre-vingt-quinze \_\_\_\_\_ sur la déclaration de son père Saul  
Frédéric Schenk, domicilié à Jully. \_\_\_\_\_

Confirmé après lecture faite :

Paul Schenk ing

L'OFFICIER DE L'ÉTAT CIVIL :

Communiqué à l'état civil de Nél.

Elliquet

Lansanne.

N<sup>o</sup> 60.  
Depassel  
Susanne Henriette Marguerite

Le quinze novembre \_\_\_\_\_ mil huit cent quatre-vingt-  
quinze \_\_\_\_\_ à six \_\_\_\_\_ heures \_\_\_\_\_ minutes du matin \_\_\_\_\_  
est décédée à Landas \_\_\_\_\_  
de \_\_\_\_\_ selon certificat médical,  
Depassel, Susanne Henriette Marguerite \_\_\_\_\_ Profession : journalière \_\_\_\_\_  
fille — de Jean Haac Chappuis \_\_\_\_\_ et de Jeanne Marie née Lin \_\_\_\_\_  
Etat civil : veuve de George Louis Depassel \_\_\_\_\_ Religion : protestante \_\_\_\_\_  
de Landas, d'Armenuchet et de Belmonet domiciliée à Landas \_\_\_\_\_  
née le seize février \_\_\_\_\_ mil huit \_\_\_\_\_ cent seize, à Grandvaux \_\_\_\_\_  
Inscrit au présent registre le seize novembre \_\_\_\_\_  
mil huit cent quatre-vingt-quinze \_\_\_\_\_ sur la déclaration de son petit fils Edou-  
ard Cuénoud, Languié, domicilié à Landas \_\_\_\_\_

Confirmé après lecture faite :

E. Cuénoud

L'OFFICIER DE L'ÉTAT CIVIL :

Communiqué à l'état civil de

Elliquet

Moudou.

N° 61.

Abetel

Anne Marie Louise Ernestine

Le *die huit novembre* mil huit cent quatre-vingt-  
*quinze* à *deux* heure *à deux* minutes du *matin*  
 est décédée à *Sully, au Fé de la Cour,*  
 de *phthirie galopante* selon certificat médical,  
*Abetel, Anne Marie Louise Ernestine* Profession: *pois*  
 fille de *Jean Louis Savary* et de *Marie Anne Madeleine née Dafflon*  
 Etat civil: *épouse de Daniel Abetel* Religion: *catholique*  
 de *Belmont sur Sully* domiciliée à *Sully*  
 née le *vingt cinq avril* mil huit cent *soixante neuf*, à *Fribourg*

Inscrit au présent registre le *die neuf novembre*  
 mil huit cent quatre-vingt-*quinze* sur la déclaration de *son mari Daniel*  
*Abetel, télégraphiste, domicilié à Sully.*

Confirmé après lecture faite:

*Daniel Abetel.*

L'OFFICIER DE L'ÉTAT CIVIL:

Communiqué

*El Milliquet*

N° 62.

Joget  
David

Le *vingt novembre* mil huit cent quatre-vingt-  
*quinze* à *sept* heures *quinze* minutes du *matin*  
 est décédé à *Belmont sur Sully, au moulin de la Blaffevie,*  
 de *catarrhe des bronches, hydropisie* selon certificat médical,  
*Joget, David* Profession: *agriculteur*  
 fils de *Antoine Nicolas Joget* et de *Fanchette née Deriaz*  
 Etat-civil: *veuf de Rosette née Blanche* Religion: *protestant*  
 de *Agiez* domicilié à *Belmont sur Sully*  
 né le *vingt six août* mil huit cent *vingt trois*

Inscrit au présent registre le *vingt un novembre*  
 mil huit cent quatre-vingt-*quinze* sur la déclaration de *son fils Edouard*  
*Joget, domicilié à Belmont*

Confirmé après lecture faite:

*Edouard Joget*

L'OFFICIER DE L'ÉTAT CIVIL:

Communiqué à l'état civil d'Arues.

*El Milliquet*



N<sup>o</sup> 63.  
Kobler  
Ernest Henri.

Le *vingt quatre novembre* mil huit cent quatre vingt-  
*quinze* à *une* heure *huit* minutes du *soir*  
est décédé à *Saunders*  
de *brouche tuberculuse* selon certificat médical,  
*Kobler, Ernest Henri* Profession du père : *employé*  
fils de *Louis Emmanuel Kohler* et de *Marie Elita née Michaud*  
Etat civil : *célibataire* Religion : *protestant*  
de *Wynigen (Revue)* domicilié à *Saunders où il est*  
né le *vingt six juin* mil huit cent quatre vingt *quinze*  
Inscrit au présent registre le *vingt cinq novembre*  
mil huit cent quatre-vingt-*quinze* sur la déclaration de son père *Louis Em-*  
*manuel Kohler, domicilié à Saunders.*

Confirmé après lecture faite :

*H. H. H. H.*

L'OFFICIER DE L'ÉTAT CIVIL :

*Elliquet*

Communiqué à l'état civil de *Wyn-*

*igen.*

N<sup>o</sup> 64.  
Christin  
Anna Georgette

Le *huit novembre* mil huit cent quatre-vingt-  
*quinze* à *dix* heure *huit* minutes du *matin*  
est décédée à *Sully*  
de *débilité suite d'accouchement prématuré* selon certificat médical,  
*Christin, Anna Georgette* Profession du père : *depinateur*  
fille de *Marie Jean Jacques Auguste* et de *Célestine née Diserens*  
Etat civil : *célibataire* Religion : *protestante*  
de *Valleyres 4 Montagny* domiciliée à *Sully où elle est*  
née le *quatre novembre* mil huit cent quatre-vingt-*quinze*  
Inscrit au présent registre le *deux décembre*  
mil huit cent quatre-vingt-*quinze* sur la déclaration de son père *Marie Jean*  
*Jacques Auguste Christine, domicilié à Sully.*

Confirmé après lecture faite :

*Marie Christine*

L'OFFICIER DE L'ÉTAT CIVIL :

*Elliquet*

Communiqué à l'état civil de

*Montagny.*

N° 65.

**Borgeaud**  
François Louis Emile

Dans sa séance du 20 mars 1896, le Conseil d'Etat du Canton de Faud a ordonné la rectification de l'acte de décès de Borgeaud, François Louis Emile, dans ce sens que les communes de Lausanne et de Faudex soient ajoutées à celle de Sully comme lieux de bourgeoisie.

Inséré le vingt cinq mars mil huit cent quatre vingt seize, ensuite l'ordre du département de Justice et Police.

L'officier de l'état civil :

*Ellilliquet*

Communiqué au département de Justice et Police et à l'état civil de Lausanne.

Le deux décembre mil huit cent quatre-vingt-  
quinze à sept heures minutes du matin  
est décédé à Sully

de diabète sucré selon certificat médical,  
Borgeaud, François Louis Emile Profession : negociant

fil de Jean François Louis et de Jeanne Françoise Charlotte Marguerite née  
Waltoton  
Etat civil : époux d'Emma née Spreemann Religion : protestant

de Sully domicilié à Sully où il est

né le vingt neuf juin mil huit cent huit neuf.

Inscrit au présent registre le trois décembre

mil huit cent quatre-vingt-quinze sur la déclaration de son parent Eugène  
Borgeaud, docteur médecin à Sully

Confirmé après lecture faite :

*L. Borgeaud*

Communiqué

L'OFFICIER DE L'ÉTAT CIVIL :

*Ellilliquet*

N° 66.

**Bovard**  
Gabriel Louis

Le seizi décembre mil huit cent quatre-vingt-  
quinze à deux heures dix minutes du soir  
est décédé à Belmont sur Sully

de suicide par strangulation selon certificat médical,  
Bovard, Gabriel Louis Profession : agriculteur

fil de Jean Daniel Bovard et de Jautui née Chappuis  
Etat-civil : époux de Charlotte Juliette née Teraulaz Religion : protestant

de Villette domicilié à Belmont sur Sully

né le huit novembre mil huit cent huit sept.

Inscrit au présent registre le dix huit décembre

mil huit cent quatre-vingt-quinze sur la déclaration de son fils Emile Bo-  
vard, ouvrier tanneur, domicilié à Belmont.

Confirmé après lecture faite :

*Emile Bovard*

Communiqué à l'état civil de Sully.

L'OFFICIER DE L'ÉTAT CIVIL :

*Ellilliquet*

N° 67  
Moënoz  
Louise Sophie

Le *diez huit décembre* \_\_\_\_\_ mil huit cent quatre-vingt-  
*quinze* \_\_\_\_\_ à *six* \_\_\_\_\_ heures *heute* \_\_\_\_\_ minutes du *soir* \_\_\_\_\_  
est décédée à *Sully* \_\_\_\_\_  
de *hémiplegie suite d'hémorrhagie cérébrale* \_\_\_\_\_ selon certificat médical,  
*Moënoz, Louise Sophie* \_\_\_\_\_ Profession : *point* \_\_\_\_\_  
fille de *Jean Paul Milliquet* \_\_\_\_\_ et de *Marie Charlotte née Raymondin* \_\_\_\_\_  
Etat civil : *veuve de Jean Louis Moënoz* \_\_\_\_\_ Religion : *protestante* \_\_\_\_\_  
de *Sully* \_\_\_\_\_ domiciliée à *Sully où elle est* \_\_\_\_\_  
née le *huit novembre* \_\_\_\_\_ mil *huit* \_\_\_\_\_ cent *diez-neuf* \_\_\_\_\_

Inscrit au présent registre le *diez neuf décembre* \_\_\_\_\_  
mil huit cent quatre-vingt-*quinze* \_\_\_\_\_ sur la déclaration de son *gendre Jean*  
*Louis Jules Kuhn, de Nies, domicilié à Sully.* \_\_\_\_\_

Confirmé après lecture faite :

*Louis Kuhn*

L'OFFICIER DE L'ÉTAT CIVIL :

*Milliquet*

Communiqué \_\_\_\_\_

N° 68.  
Dupont  
Marie Louise Susanne

Le *diez neuf décembre* \_\_\_\_\_ mil huit cent quatre-vingt-  
*quinze* \_\_\_\_\_ à *deux* \_\_\_\_\_ heures *heute* \_\_\_\_\_ minutes du *matin* \_\_\_\_\_  
est décédée à *Sully* \_\_\_\_\_  
de *occlusion intestinale par torsion de l'intestin* \_\_\_\_\_ selon certificat médical,  
*Dupont, Marie Louise Susanne* \_\_\_\_\_ Profession : *point* \_\_\_\_\_  
fille de *Jean Rodolph Briélay* \_\_\_\_\_ et de *Élisabeth née Liardet* \_\_\_\_\_  
Etat civil : *veuve de Christian Samuel François Dupont* Religion : *protestante* \_\_\_\_\_  
de *Sully* \_\_\_\_\_ domiciliée à *Sully où elle est* \_\_\_\_\_  
née le *quatre novembre* \_\_\_\_\_ mil *huit* \_\_\_\_\_ cent *quarante-un* \_\_\_\_\_

Inscrit au présent registre le *diez neuf décembre* \_\_\_\_\_  
mil huit cent quatre-vingt-*quinze* \_\_\_\_\_ sur la déclaration de son *frère François*  
*Briélay, propriétaire à Norges.* \_\_\_\_\_

Confirmé après lecture faite :

*François Briélay*

L'OFFICIER DE L'ÉTAT CIVIL :

*Milliquet*

Communiqué \_\_\_\_\_



N° 69.  
Menétrey  
Jaques-François

Le vingt quatre décembre \_\_\_\_\_ mil huit cent quatre-vingt-  
quinze \_\_\_\_\_ à huit \_\_\_\_\_ heures \_\_\_\_\_ minutes du soir \_\_\_\_\_  
est décédé à Belmont sur Sully \_\_\_\_\_  
de bronchite aiguë \_\_\_\_\_ selon certificat médical,  
Menétrey, Jaques François \_\_\_\_\_ Profession : ancien instituteur \_\_\_\_\_  
fils de Jean Abraham Benjamin Menétrey \_\_\_\_\_ et de Jeanne Françoise veuve Blanc \_\_\_\_\_  
Etat civil : épouse de Louise Sophie veuve Petitpierre \_\_\_\_\_ Religion : protestant \_\_\_\_\_  
de Belmont 4 Sully et de Sully le Grand domicilié à Belmont sur Sully où il est \_\_\_\_\_  
né le trois octobre \_\_\_\_\_ mil huit \_\_\_\_\_ cent vingt sept \_\_\_\_\_

Inscrit au présent registre le vingt six décembre \_\_\_\_\_  
mil huit cent quatre-vingt-quinze \_\_\_\_\_ sur la déclaration de son fils Saul Me-  
nétrey, instituteur au Prattut. \_\_\_\_\_

Confirmé après lecture faite :

Saul Menétrey

L'OFFICIER DE L'ÉTAT CIVIL :

Communiqué à l'état civil de Bot.

Elilliquet

fait \_\_\_\_\_

N° 70.  
Nydegger  
Blanche Antoinette

Le vingt huit décembre \_\_\_\_\_ mil huit cent quatre-vingt-  
quinze \_\_\_\_\_ à trois \_\_\_\_\_ heures \_\_\_\_\_ minutes du soir \_\_\_\_\_  
est décédée à Sully, à l'Avenue des deux ponts En Rouvenoy \_\_\_\_\_  
de \_\_\_\_\_ sans \_\_\_\_\_ selon certificat médical,  
Nydegger, Blanche Antoinette \_\_\_\_\_ Profession du père : employé f. s. \_\_\_\_\_  
fille de Léopold Nydegger \_\_\_\_\_ et de Louise Maria veuve Girardin \_\_\_\_\_  
Etat-civil : célibataire \_\_\_\_\_ Religion : protestante \_\_\_\_\_  
de Wahlen (Perue) \_\_\_\_\_ domiciliée à Sully \_\_\_\_\_  
née le cinq juillet \_\_\_\_\_ mil huit \_\_\_\_\_ cent quatre vingt trois, à Claus  
de Fonds.

Inscrit au présent registre le huit décembre \_\_\_\_\_  
mil huit cent quatre-vingt-quinze \_\_\_\_\_ sur la déclaration de son père Léopold  
Nydegger, domicilié à Sully. \_\_\_\_\_

Confirmé après lecture faite :

L. Nydegger.

L'OFFICIER DE L'ÉTAT CIVIL :

Communiqué à l'état civil de

Elilliquet

Wahlen \_\_\_\_\_



N°

*par le Dr Saurier 1896  
le Dr Saurier  
A. Saurier*

Le numéro 70, à la page 7, est celui de la dernière inscription faite dans l'année 1895. Les deux doubles du présent registre sont conformes, le que nous certifions. Jully, le 31 décembre 1895.



Officier de l'état civil de Jully: *Ellilliquet* selon certificat médical,

Profession: \_\_\_\_\_

Une double a été remis le 10 janvier 1896 à l'autorité cantonale en ex.

Etat civil: *exécution de l'article 2 de la loi.* Jully, le 10 janvier 1896 Religion: \_\_\_\_\_

de l'officier de l'état civil de Jully: domicilié à \_\_\_\_\_



*Ellilliquet* mil cent

Inscrit au présent registre le

mil cent quatre-vingt- sur la déclaration d

Confirmé après lecture faite :

L'OFFICIER DE L'ÉTAT CIVIL :

Communiqué

N° 1.

*Bertolotti  
Ida-Joséphine*

Le huit janvier mil huit cent quatre-vingt-seize à cinq heures minutes du soir

est décédée à Jully, à l'abordage,

de pneumonie double après la rougeole selon certificat médical,

Bertolotti, Ida-Joséphine Profession du père: *maçon*

filie de Joseph Bertolotti et de Marie Catherine Aloyse ni Emoret

Etat civil: *célibataire* Religion: *catholique*

de Mercurago (Arona, Province, Italie) domiciliée à Jully où elle est

née le onze décembre mil huit cent quatre vingt seize

Inscrit au présent registre le dix janvier

mil huit cent quatre-vingt-seize sur la déclaration de son père Joseph

Bertolotti, domicilié à Jully.

Confirmé après lecture faite :

*Bertolotti Bertolotti*

L'OFFICIER DE L'ÉTAT CIVIL :

Communiqué à la Chancellerie

*Ellilliquet*

*Etat.*

N° 2.  
Scaretti  
François-Antoine

Le neuf janvier \_\_\_\_\_ mil huit cent quatre-vingt-  
seize \_\_\_\_\_ à quatre \_\_\_\_\_ heures \_\_\_\_\_ heure \_\_\_\_\_ minutes du soir \_\_\_\_\_  
est décédé à Saudes \_\_\_\_\_  
de tuberculose pulmonaire \_\_\_\_\_ selon certificat médical,  
Scaretti, François-Antoine \_\_\_\_\_ Profession : maître maçon \_\_\_\_\_  
fils de Jean Scaretti \_\_\_\_\_ et de Angèle née Bosi \_\_\_\_\_  
Etat civil : épouse de Fauny Henriette née Lavanchy Religion : catholique \_\_\_\_\_  
de Curins (Novare, Italie) \_\_\_\_\_ domicilié à Saudes \_\_\_\_\_  
né le sept septembre \_\_\_\_\_ mil huit cent soixante, à Curins \_\_\_\_\_

Inscrit au présent registre le dix janvier \_\_\_\_\_  
mil huit cent quatre-vingt-seize \_\_\_\_\_ sur la déclaration de son frère Joseph  
Scaretti, maçon, domicilié à Saudes \_\_\_\_\_

Confirmé après lecture faite :

Guerrin Scaretti

L'OFFICIER DE L'ÉTAT CIVIL :

Communiqué à la Chancellerie

Elliquet

à l'état \_\_\_\_\_

N° 3.  
Iseli  
Jeanne Louise

Le seize janvier \_\_\_\_\_ mil huit cent quatre-vingt-  
seize \_\_\_\_\_ à onze \_\_\_\_\_ heures \_\_\_\_\_ minutes du soir \_\_\_\_\_  
est décédée aux Houts de Sully \_\_\_\_\_  
de atrophie musculaire progressive et de tuberculose du poulmon gauche selon certificat médical,  
Iseli, Jeanne Louise \_\_\_\_\_ Profession : ménagère \_\_\_\_\_  
fille de Jean Louis Dizereud \_\_\_\_\_ et de Jeanne Marie née Dizereud \_\_\_\_\_  
Etat-civil : veuve de Jaquet François Iseli \_\_\_\_\_ Religion : protestante \_\_\_\_\_  
de Syens \_\_\_\_\_ domiciliée aux Houts de Sully où elle est \_\_\_\_\_  
née le dix huit décembre \_\_\_\_\_ mil huit cent trente-trois \_\_\_\_\_

Inscrit au présent registre le dix huit janvier \_\_\_\_\_  
mil huit cent quatre-vingt-seize \_\_\_\_\_ sur la déclaration de Théodore Blauc,  
de et à Belmont, agriculteur, ami de la famille \_\_\_\_\_

Confirmé après lecture faite :

H. Blauc

L'OFFICIER DE L'ÉTAT CIVIL :

Communiqué à l'état civil de

Elliquet

Houdou \_\_\_\_\_

N° 4.

Chavan  
Fanny.

Le *dia huit janvier* \_\_\_\_\_ mil huit cent quatre vingt-  
*seize* \_\_\_\_\_ à *dia* \_\_\_\_\_ heures \_\_\_\_\_ minutes du *matin* \_\_\_\_\_  
 est décédée à *Jully* \_\_\_\_\_  
 de *anémie pernicieuse* \_\_\_\_\_ selon certificat médical,  
*Chavan, Fanny* \_\_\_\_\_ Profession : *ménagère* \_\_\_\_\_  
 fille de *Jean François Barbey* \_\_\_\_\_ et de *Julie née Schwälbart* \_\_\_\_\_  
 Etat civil : *épouse de Jean Louis Chavan* \_\_\_\_\_ Religion : *protestante* \_\_\_\_\_  
 de *Jully* \_\_\_\_\_ domiciliée à *Jully où elle est* \_\_\_\_\_  
 née le *dia mai* \_\_\_\_\_ mil huit cent *seize* \_\_\_\_\_

Inscrit au présent registre le *vingt janvier* \_\_\_\_\_  
 mil huit cent quatre-vingt-*seize* \_\_\_\_\_ sur la déclaration de *son gendre Eugène*  
*Siccard, de Lutry et de Grandvaux, vigneron à Jully* \_\_\_\_\_

Confirmé après lecture faite :

*Eug. Siccard*

L'OFFICIER DE L'ÉTAT CIVIL :

*Elliquet*

Communiqué \_\_\_\_\_

N° 5.

Messeiller  
Emma Louise

Le *vingt janvier* \_\_\_\_\_ mil huit cent quatre-vingt-  
*seize* \_\_\_\_\_ à *neuf* \_\_\_\_\_ heures \_\_\_\_\_ *seize* minutes du *matin* \_\_\_\_\_  
 est décédée à *Saudes* \_\_\_\_\_  
 de *broncho-pneumonie* \_\_\_\_\_ selon certificat médical,  
*Messeiller, Emma Louise* \_\_\_\_\_ Profession du père : *plâtrier* \_\_\_\_\_  
 fille de *Saul Louis Messeiller* \_\_\_\_\_ et de *Sauvée Henriette Elise née Kirchemann* \_\_\_\_\_  
 Etat civil : *célibataire* \_\_\_\_\_ Religion : *protestante* \_\_\_\_\_  
 de *Saint Jura* \_\_\_\_\_ domiciliée à *Saudes où elle est* \_\_\_\_\_  
 née le *cinq novembre* \_\_\_\_\_ mil huit cent *quatre vingt quatorze* \_\_\_\_\_

Inscrit au présent registre le *vingt un janvier* \_\_\_\_\_  
 mil huit cent quatre-vingt-*seize* \_\_\_\_\_ sur la déclaration de *son père Saul-*  
*Louis Messeiller, domicilié à Saudes* \_\_\_\_\_

Confirmé après lecture faite :

*Louis Messeiller*

L'OFFICIER DE L'ÉTAT CIVIL :

*Elliquet*Communiqué *à l'état civil de* \_\_\_\_\_*Saint Jura* \_\_\_\_\_



N° 6.

Baatard  
Charlotte Marie Emma

Le vingt trois janvier mil huit cent quatre-vingt-  
seize à neuf heures minutes du matin  
est décédée à Belmont sur Jully

de viteium cordis selon certificat médical,

Baatard, Charlotte Marie Emma Profession: couturière

filie de Louis Baatard et de Louise Staline nee Dubouca

Etat civil: célibataire Religion: protestante

de Luty domiciliée à Belmont sur Jully où elle est

née le deux septembre mil huit cent septante trois

Inscrit au présent registre le vingt trois janvier  
mil huit cent quatre-vingt- seize sur la déclaration de son frère Emile  
Baatard, de Luty, agriculteur à Belmont sur Jully

Confirmé après lecture faite:

Emile Baatard

L'OFFICIER DE L'ÉTAT CIVIL :

Communiqué à l'état civil de

Elliquet

Luty

N° 7.

Mégroz  
Frida - Louisa

Le vingt deux janvier mil huit cent quatre-vingt-  
seize à trois heures heute minutes du soir

est décédée à Belmont sur Jully, en Rochetay,

de brouchite et bronchopneumonie selon certificat médical,

Mégroz, Frida - Louisa Profession du père: journalier

filie de Edouard Mégroz et de Fanny Louise nee Pilet

Etat civil: célibataire Religion: protestante

de Jurey domiciliée à Belmont sur Jully

née le sept mai mil huit cent quatre vingt quinze, née Luty

Inscrit au présent registre le vingt quatre janvier  
mil huit cent quatre-vingt- seize sur la déclaration de son père Edouard  
Mégroz, domicilié en Rochetay tout Belmont.

Confirmé après lecture faite:

Edouard Mégroz

L'OFFICIER DE L'ÉTAT CIVIL :

Communiqué à l'état civil de

Elliquet

celles le Jorat



N° 8.  
Borgeaud  
jeanne-julie

Le vingt huit janvier \_\_\_\_\_ mil huit cent quatre-vingt-  
seize \_\_\_\_\_ à dix \_\_\_\_\_ heure & huit \_\_\_\_\_ minutes du soir \_\_\_\_\_  
est décédée à Jully \_\_\_\_\_  
de hémorrhagie cérébrale \_\_\_\_\_ selon certificat médical,  
Borgeaud, jeanne-julie \_\_\_\_\_ Profession : poète \_\_\_\_\_  
fille de Jean David Borgeaud et de jeanne Marie née Legny \_\_\_\_\_  
Etat civil : épouse de Jean Marie Louis Borgeaud \_\_\_\_\_ Religion : protestante \_\_\_\_\_  
de Jully \_\_\_\_\_ domiciliée à Jully \_\_\_\_\_  
née le premier mars \_\_\_\_\_ mil huit cent huit cent un \_\_\_\_\_  
Inscrit au présent registre le huit janvier \_\_\_\_\_  
mil huit cent quatre-vingt-seize \_\_\_\_\_ sur la déclaration de son fils Théophile  
Borgeaud, de et à Jully \_\_\_\_\_  
Confirmé après lecture faite :  
H. Borgeaud \_\_\_\_\_  
L'OFFICIER DE L'ÉTAT CIVIL :  
Elliquet \_\_\_\_\_  
Communiqué \_\_\_\_\_

N° 9.  
Monachon  
Auguste

Le six février \_\_\_\_\_ mil huit cent quatre-vingt-  
seize \_\_\_\_\_ à trois \_\_\_\_\_ heures quinze \_\_\_\_\_ minutes du soir \_\_\_\_\_  
est décédé à Jully, Avenue des Deux Jours en Rouvenoy \_\_\_\_\_  
de tuberculose pulmonaire, pleurésie, péricardite \_\_\_\_\_ selon certificat médical,  
Monachon, Auguste \_\_\_\_\_ Profession : journalier \_\_\_\_\_  
fils de Jean Samuel Monachon et de Marie Louise Peter \_\_\_\_\_  
Etat civil : épouse d'Adolphe née Blanc \_\_\_\_\_ Religion : protestant \_\_\_\_\_  
de Sevres et Jossent \_\_\_\_\_ domicilié à Jully \_\_\_\_\_  
né le sept mai \_\_\_\_\_ mil huit cent soixante cinq, à Changy  
(Guise)  
Inscrit au présent registre le huit février \_\_\_\_\_  
mil huit cent quatre-vingt-seize \_\_\_\_\_ sur la déclaration de son frère Henri  
Monachon, de Sevres et Jossent, domicilié à Hautaux, manoeuvre \_\_\_\_\_  
Confirmé après lecture faite :  
Henri Monachon \_\_\_\_\_  
L'OFFICIER DE L'ÉTAT CIVIL :  
Elliquet \_\_\_\_\_  
Communiqué à l'état civil de :  
H. Liéges \_\_\_\_\_

N° 10.  
Blanc  
Emile Alphonse

Le huit février \_\_\_\_\_ mil huit cent quatre-vingt-  
seize \_\_\_\_\_ à minuit \_\_\_\_\_ heure \_\_\_\_\_ cinq minutes du \_\_\_\_\_  
est décédé à Belmont sur Sully \_\_\_\_\_

de \_\_\_\_\_ ~~haut~~ selon certificat médical,  
Blanc, Emile-Alphonse \_\_\_\_\_ Profession du père : agriculteur  
fil de Marc Daniel Blanc \_\_\_\_\_ et de Felite nee Bron \_\_\_\_\_

Etat civil : célibataire \_\_\_\_\_ Religion : protestant \_\_\_\_\_  
de Belmont sur Sully \_\_\_\_\_ domicilié à Belmont sur Sully où il est \_\_\_\_\_  
né le sept décembre \_\_\_\_\_ mil huit cent quatre vingt quatorze \_\_\_\_\_

Inscrit au présent registre le neuf février \_\_\_\_\_  
mil huit cent quatre-vingt-seize \_\_\_\_\_ sur la déclaration de son père Marc Da-  
niel Blanc, de et à Belmont sur Sully, \_\_\_\_\_

Confirmé après lecture faite :

*Marc Daniel Blanc*

L'OFFICIER DE L'ÉTAT CIVIL :

Communiqué \_\_\_\_\_

*Elliquet*

N° 11.  
Dupont  
François Alexis

Le dix neuf février \_\_\_\_\_ mil huit cent quatre-vingt-  
seize \_\_\_\_\_ à deux \_\_\_\_\_ heures \_\_\_\_\_ minutes du soir \_\_\_\_\_  
est décédé à Sully, à la Clergère, \_\_\_\_\_

de paralysie générale \_\_\_\_\_ selon certificat médical,  
Dupont, François Alexis \_\_\_\_\_ Profession : vigneron \_\_\_\_\_  
fil de Christian Dupont \_\_\_\_\_ et de Jeanne Elie nee Raymondin \_\_\_\_\_

Etat civil : épouse de Louis Fauny nee Dupont \_\_\_\_\_ Religion : protestant \_\_\_\_\_  
de Sully \_\_\_\_\_ domicilié à Sully où il est \_\_\_\_\_  
né le vingt sept juin \_\_\_\_\_ mil huit cent quatre neuf \_\_\_\_\_

Inscrit au présent registre le vingt février \_\_\_\_\_  
mil huit cent quatre-vingt-seize \_\_\_\_\_ sur la déclaration de son gendre Char-  
les Louis Gorjat, vigneron à Sully, \_\_\_\_\_

Confirmé après lecture faite :

*Ch. Gorjat*

L'OFFICIER DE L'ÉTAT CIVIL :

Communiqué \_\_\_\_\_

*Elliquet*

N° 12.  
Baataud  
Louise-Élise

Le vingt trois février \_\_\_\_\_ mil huit cent quatre-vingt-  
seize \_\_\_\_\_ à quatre heures \_\_\_\_\_ heure minutes du matin \_\_\_\_\_  
est décédée à Belmont sur Jully, aux Ecavres, \_\_\_\_\_  
de phthisie pulmonaire \_\_\_\_\_ selon certificat médical,  
Baataud, Louise-Élise \_\_\_\_\_ Profession : femme de chambre  
fille de François Abraham Baataud et de Louise Rosette nee Bolomey \_\_\_\_\_  
Etat civil : célibataire \_\_\_\_\_ Religion : protestante \_\_\_\_\_  
de Lutry \_\_\_\_\_ domiciliée à Belmont sur Jully où elle est \_\_\_\_\_  
née le huit juin \_\_\_\_\_ mil huit cent septante quatre \_\_\_\_\_

Inscrit au présent registre le vingt quatre février \_\_\_\_\_  
mil huit cent quatre-vingt-seize \_\_\_\_\_ sur la déclaration de son frère Henri  
Baataud, de Lutry, domicilié à Belmont, employé au Jura Simplem \_\_\_\_\_

Confirmé après lecture faite :

Baataud Spi

L'OFFICIER DE L'ÉTAT CIVIL :

Communiqué à l'état civil de

E. Milliquet

Lutry. \_\_\_\_\_

N° 13.  
Lin  
François Louis.

Le vingt six février \_\_\_\_\_ mil huit cent quatre-vingt-  
seize \_\_\_\_\_ à quatre heures \_\_\_\_\_ heure minutes du matin \_\_\_\_\_  
est décédé à Jully \_\_\_\_\_  
de pneumonie \_\_\_\_\_ selon certificat médical,  
Lin, François-Louis \_\_\_\_\_ Profession : vigneron \_\_\_\_\_  
fils de Jean Louis Rodolphe Lin \_\_\_\_\_ et de Jeanne Marguerite nee Bolomey \_\_\_\_\_  
Etat civil : veuf de Jeanne Marie nee Desport \_\_\_\_\_ Religion : protestant \_\_\_\_\_  
de Villette, de Riez et de Lutry domicilié à Jully \_\_\_\_\_  
né le onze juillet \_\_\_\_\_ mil huit cent vingt sept, à Villette \_\_\_\_\_

Inscrit au présent registre le vingt sept février \_\_\_\_\_  
mil huit cent quatre-vingt-seize \_\_\_\_\_ sur la déclaration de son neveu Emile  
Desport, de et à Jully, journalier. \_\_\_\_\_

Confirmé après lecture faite :

E. Desport

L'OFFICIER DE L'ÉTAT CIVIL :

Communiqué à l'état civil de

E. Milliquet

Jully et de Lutry. \_\_\_\_\_



N° 14.  
Fournier  
Anne-Alexandrine

Le vingt sept février mil huit cent quatre-vingt-  
seize à seize heures huit minutes du matin  
est décédée à Sully, au Tré de la Boue,  
de brouchite et myocardite selon certificat médical,  
Fournier, Anne-Alexandrine Profession: pois  
fille de Edme Rabelleau et de Anne Toupet  
Etat civil: veuve de Louis Armand Silvère Fournier Religion: pois  
de Cosne (Nièvre, France) domiciliée à Sully  
née le deux août mil huit cent vingt huit, à Lezè (Cher)

Inscrit au présent registre le vingt huit février  
mil huit cent quatre-vingt-seize sur la déclaration de son ami Jean Jules  
Giraud, d'origine française, teinturier, domicilié à Sully.

Confirmé après lecture faite:

J. Giraud

L'OFFICIER DE L'ÉTAT CIVIL :

Communiqué à la Chancellerie

Milliquet

N° 15.  
Blanc  
Léon-Julien

Le cinq mars mil huit cent quatre-vingt-  
seize à cinq heures minutes du matin  
est décédé à Sully, au Chamblauds, à la Bergerie,  
de brouchopneumonie double selon certificat médical,  
Blanc, Léon-Julien Profession du père: jardinier  
fils de Henri Blanc et de Marie-Julienne Fèvre-Clément  
Etat civil: célibataire Religion: protestant  
de Belmont sur Hautanne domicilié à Sully où il est  
né le quatre janvier mil huit cent quatre vingt seize.

Inscrit au présent registre le six mars  
mil huit cent quatre-vingt-seize sur la déclaration de son père Henri  
Blanc, domicilié à Sully, à la Bergerie.

Confirmé après lecture faite:

Blanc Henri

L'OFFICIER DE L'ÉTAT CIVIL :

Communiqué \_\_\_\_\_

Milliquet



N<sup>o</sup> 16.  
Blanc  
Suzette - Françoise

Le cinq mars \_\_\_\_\_ mil huit cent quatre-vingt-  
seize \_\_\_\_\_ à seize \_\_\_\_\_ heures \_\_\_\_\_ minutes du soir \_\_\_\_\_  
est décédée à Saudea \_\_\_\_\_  
de brouchite grippale \_\_\_\_\_ selon certificat médical,  
Blanc, Suzette - Françoise \_\_\_\_\_ Profession : maîtresse de pension  
filie de Sieur Abram Desprez et de Marianne née Vellyarnoz \_\_\_\_\_  
Etat civil : femme divorcée de Jean Abram Louis Blanc Religion : protestante \_\_\_\_\_  
de Belmont sur Jully \_\_\_\_\_ domiciliée à Saudea \_\_\_\_\_  
née le premier septembre \_\_\_\_\_ mil huit cent vingt neuf, à Verrens :

Inscrit au présent registre le sept mars \_\_\_\_\_  
mil huit cent quatre-vingt- seize \_\_\_\_\_ sur la déclaration de Joseph Scarette, de  
Cuxins, domicilié à Saudea, maçon \_\_\_\_\_

Confirmé après lecture faite :

Joseph Scarette

L'OFFICIER DE L'ÉTAT CIVIL :

Communiqué \_\_\_\_\_

Ellilliquet

N<sup>o</sup> 17.  
Vernier  
Louise

Le huit mars \_\_\_\_\_ mil huit cent quatre-vingt-  
seize \_\_\_\_\_ à deux \_\_\_\_\_ heures \_\_\_\_\_ minutes du soir \_\_\_\_\_  
est décédée à Jully, à la Saudeye, \_\_\_\_\_  
de brouchopneumonie \_\_\_\_\_ selon certificat médical,  
Vernier, Louise \_\_\_\_\_ Profession : blanchisseuse \_\_\_\_\_  
filie de Valentin Desprez \_\_\_\_\_ et de Marie Louise Mourière \_\_\_\_\_  
Etat civil : veuve de Sieur Joseph Vernier Religion : catholique \_\_\_\_\_  
de Stanty (Aube, France) domiciliée à Jully \_\_\_\_\_  
née le deux huit avril \_\_\_\_\_ mil huit cent vingt un, à Sud (Yonne).

Inscrit au présent registre le deux mars \_\_\_\_\_  
mil huit cent quatre-vingt- seize \_\_\_\_\_ sur la déclaration de son fils Félix  
Vernier, cafetier à Lantanne \_\_\_\_\_

Confirmé après lecture faite.:

F Vernier

L'OFFICIER DE L'ÉTAT CIVIL :

Communiqué à la Chancellerie \_\_\_\_\_

Ellilliquet

à l'état \_\_\_\_\_

N° 18.  
Abetel  
Auguste.

Le seize mars \_\_\_\_\_ mil huit cent quatre-vingt-  
seize \_\_\_\_\_ à six \_\_\_\_\_ heures \_\_\_\_\_ minutes du matin \_\_\_\_\_  
~~est décédé~~ à a été trouvé à Belmont sur Sully, au Breuoy, le cadavre \_\_\_\_\_  
 de \_\_\_\_\_ selon certificat médical,  
Abetel, Auguste \_\_\_\_\_ Profession: agriculteur \_\_\_\_\_  
 fils de Louis Henri Abetel \_\_\_\_\_ et de Jeanne Louise Marguerite née Blane \_\_\_\_\_  
 Etat civil: époux de Louise Bolomey née Cröhler \_\_\_\_\_ Religion: protestant \_\_\_\_\_  
 de Belmont sur Sully \_\_\_\_\_ domicilié à Belmont sur Sully si il est \_\_\_\_\_  
 né le vingt un mai \_\_\_\_\_ mil huit cent cinquante sept \_\_\_\_\_  
 Inscrit au présent registre le dix sept mars \_\_\_\_\_  
 mil huit cent quatre-vingt- seize \_\_\_\_\_ sur la déclaration de son beau frère Louis  
Cröhler, de Hülleberg, domicilié à Belmont. \_\_\_\_\_  
 Confirmé après lecture faite:  
Louis Cröhler \_\_\_\_\_  
 L'OFFICIER DE L'ÉTAT CIVIL :  
Emilliquet \_\_\_\_\_  
 Communiqué \_\_\_\_\_

N° 19.  
Egli  
Jean

Le huit mars \_\_\_\_\_ mil huit cent quatre-vingt-  
seize \_\_\_\_\_ à trois \_\_\_\_\_ heures \_\_\_\_\_ minutes du matin \_\_\_\_\_  
 est décédé à Sully \_\_\_\_\_  
 de tuberculose intestinale \_\_\_\_\_ selon certificat médical,  
Egli, Jean \_\_\_\_\_ Profession: boucher \_\_\_\_\_  
 fils de Jean Egli \_\_\_\_\_ et de Christine née Meyer \_\_\_\_\_  
 Etat civil: époux d'Adèle Louise née Tager \_\_\_\_\_ Religion: protestant \_\_\_\_\_  
 de Schangnau (Berne) \_\_\_\_\_ domicilié à Sully \_\_\_\_\_  
 né le deux avril \_\_\_\_\_ mil huit cent cinquante sept \_\_\_\_\_ à Jentsch  
(Fribourg) \_\_\_\_\_  
 Inscrit au présent registre le huit mars \_\_\_\_\_  
 mil huit cent quatre-vingt- seize \_\_\_\_\_ sur la déclaration de son ami Louis  
Baatar, de Lignerolles, domicilié à Sully, employé de chemin de fer. \_\_\_\_\_  
 Confirmé après lecture faite:  
Baatar Ls \_\_\_\_\_  
 L'OFFICIER DE L'ÉTAT CIVIL :  
Emilliquet \_\_\_\_\_  
 Communiqué à l'état civil de \_\_\_\_\_  
Schangnau. \_\_\_\_\_

N° 20.  
Blanc  
Auguste

Le *vingt avril* \_\_\_\_\_ mil huit cent quatre-vingt-  
*seize* \_\_\_\_\_ à *deux* \_\_\_\_\_ heures \_\_\_\_\_ *heute* minutes du *matin* \_\_\_\_\_  
est décédé à *Belmont sur Sully* \_\_\_\_\_  
de \_\_\_\_\_ ~~sauf~~ ~~selon~~ certificat médical,  
*Blanc, Auguste* \_\_\_\_\_ Profession : *agriculteur* \_\_\_\_\_  
fils de *Jean David Blanc* et de *Jeanne Marguerite née Viret*  
Etat civil : *époux de Louise Éléonore née Blanc* \_\_\_\_\_ Religion : *protestant* \_\_\_\_\_  
de *Belmont sur Sully* \_\_\_\_\_ domicilié à *Belmont sur Sully* si il est \_\_\_\_\_  
né le *dix janvier* \_\_\_\_\_ mil *huit* cent *quarante* \_\_\_\_\_  
Inscrit au présent registre le *vingt un avril* \_\_\_\_\_  
mil huit cent quatre-vingt- *seize* \_\_\_\_\_ sur la déclaration de son fils *François*  
*Constant Blanc, de et à Belmont sur Sully, cafetier.* \_\_\_\_\_  
Confirmé après lecture faite :  
*François Constant Blanc* \_\_\_\_\_  
L'OFFICIER DE L'ÉTAT CIVIL :  
*E. Milliquet* \_\_\_\_\_  
Communiqué \_\_\_\_\_

N° 21.  
Blanc  
Saul David

Le *heute avril* \_\_\_\_\_ mil huit cent quatre-vingt-  
*seize* \_\_\_\_\_ à *deux* \_\_\_\_\_ heures \_\_\_\_\_ ~~minutes~~ du *matin* \_\_\_\_\_  
est décédé à *Belmont sur Sully* \_\_\_\_\_  
de \_\_\_\_\_ ~~sauf~~ ~~selon~~ certificat médical,  
*Blanc, Saul-David* \_\_\_\_\_ Profession : *vigneron* \_\_\_\_\_  
fils de *Jean Marc Blanc* et de *Jeanne Françoise née Olivier*  
Etat civil : *époux de Louise Lucie née Blanc* \_\_\_\_\_ Religion : *protestant* \_\_\_\_\_  
de *Belmont sur Sully* \_\_\_\_\_ domicilié à *Belmont sur Sully* \_\_\_\_\_  
né le *dix huit février* \_\_\_\_\_ mil *huit* cent *quarante deux* \_\_\_\_\_  
Inscrit au présent registre le *premier mai* \_\_\_\_\_  
mil huit cent quatre-vingt- *seize* \_\_\_\_\_ sur la déclaration de son beau frère  
*Louis Blanc, de Belmont, domicilié à Corty H. Luty, employé.* \_\_\_\_\_  
Confirmé après lecture faite :  
*L. Blanc* \_\_\_\_\_  
L'OFFICIER DE L'ÉTAT CIVIL :  
*E. Milliquet* \_\_\_\_\_  
Communiqué \_\_\_\_\_



N° 22.  
Domenjoz

Le *seize mai* \_\_\_\_\_ mil huit cent quatre-vingt-  
*seize* \_\_\_\_\_ à *neuf* \_\_\_\_\_ heures \_\_\_\_\_ minutes du *matin* \_\_\_\_\_  
est ~~décédé~~ à *mort né* à *Sully* \_\_\_\_\_

de \_\_\_\_\_ *sans* ~~selon~~ certificat médical,

*Domenjoz* \_\_\_\_\_ Profession du père: *vigneron* \_\_\_\_\_

fil de *Charles Louis Domenjoz* \_\_\_\_\_ et de *Robine né Laurent* \_\_\_\_\_

Etat civil: \_\_\_\_\_ Religion: \_\_\_\_\_

de *Sully* \_\_\_\_\_ domicilié à *Sully* \_\_\_\_\_

né le \_\_\_\_\_ mil \_\_\_\_\_ cent \_\_\_\_\_

Inscrit au présent registre le *quinze mai* \_\_\_\_\_  
mil huit cent quatre-vingt-*seize* \_\_\_\_\_ sur la déclaration de son père *Charles-*  
*Louis Domenjoz, domicilié à Sully.* \_\_\_\_\_

Confirmé après lecture faite:

*Domenjoz Charles*

L'OFFICIER DE L'ÉTAT CIVIL:

Communiqué \_\_\_\_\_

*Elliquet*

N° 23.  
Walther  
Emma

Le *vingt un mai* \_\_\_\_\_ mil huit cent quatre-vingt-  
*seize* \_\_\_\_\_ à *une* \_\_\_\_\_ heure \_\_\_\_\_ *heure* minutes du *soir* a été *rele-*  
*vé* à *Sully, Dessous Chaulbandet, dans le lac Léman, le cadavre de la personne ci-*  
~~est décédé~~ *après dont le décès est le résultat d'un* \_\_\_\_\_

de *suicide par submersion* \_\_\_\_\_ *sans* ~~selon~~ certificat médical,

*Walther, Emma* \_\_\_\_\_ Profession: *domestique* \_\_\_\_\_

filie de *Johannes Walther* \_\_\_\_\_ et de *Anna Maria Lobriger* \_\_\_\_\_

Etat civil: *célibataire* \_\_\_\_\_ Religion: *protestante* \_\_\_\_\_

de *Wohlen (Berne)* \_\_\_\_\_ domiciliée à *Lausanne, à Ouchy,* \_\_\_\_\_

née le *dix février* \_\_\_\_\_ mil *huit* cent *septante neuf*, à *Heikirch*

Inscrit au présent registre le *vingt trois mai* \_\_\_\_\_  
mil huit cent quatre-vingt-*seize* \_\_\_\_\_ sur la déclaration de *Jules Séchaud, ju-*  
*-ge de paix du cercle de Sully, qui a procédé au relevé du cadavre.* \_\_\_\_\_

Confirmé après lecture faite:

*J. Perraud Muge de pair.*

L'OFFICIER DE L'ÉTAT CIVIL:

Communiqué à l'état civil de \_\_\_\_\_

*Elliquet*

*Wohlen et de Lausanne* \_\_\_\_\_

N° 24.

Borgeaud  
René-Louis-Rodolphe

Le vingt un mai \_\_\_\_\_ mil huit cent quatre-vingt-  
seize \_\_\_\_\_ à huit \_\_\_\_\_ heures \_\_\_\_\_ minutes du soir \_\_\_\_\_  
est décédé à Jully \_\_\_\_\_  
de méningite de la base \_\_\_\_\_ selon certificat médical,  
Borgeaud, René-Louis-Rodolphe \_\_\_\_\_ Profession du père : voyageur de com-  
mercant \_\_\_\_\_ mère  
fils de Théophile Jean Marc \_\_\_\_\_ et de Marie Augusta née Morerod \_\_\_\_\_  
Etat civil : célibataire \_\_\_\_\_ Religion : protestant \_\_\_\_\_  
de Jully \_\_\_\_\_ domicilié à Jully où il est \_\_\_\_\_  
né le dix sept décembre \_\_\_\_\_ mil huit cent quatre vingt quatorze \_\_\_\_\_  
Inscrit au présent registre le vingt trois mai \_\_\_\_\_  
mil huit cent quatre-vingt-seize \_\_\_\_\_ sur la déclaration de son père Théophi-  
le Jean Marc Borgeaud, de et à Jully \_\_\_\_\_

Confirmé après lecture faite :

Th. Borgeaud,

Communiqué \_\_\_\_\_

L'OFFICIER DE L'ÉTAT CIVIL :

E. Milliquet

N° 25.

Eyrell  
Marie

Le quatre juin \_\_\_\_\_ mil huit cent quatre-vingt-  
seize \_\_\_\_\_ à onze \_\_\_\_\_ heures \_\_\_\_\_ minutes du matin \_\_\_\_\_  
est décédée à Jully, à la Pôtiag. \_\_\_\_\_  
de tumeurs carcinomateuses multiples, métastatiques \_\_\_\_\_ selon certificat médical,  
Eyrell, Marie \_\_\_\_\_ Profession : rentière \_\_\_\_\_  
fille de Jean François Samuel Niess et de Juliette Jeanette née Callichet \_\_\_\_\_  
Etat civil : veuve de William Eyrell \_\_\_\_\_ Religion : protestante \_\_\_\_\_  
de Amersham (Bucks, Angleterre) domiciliée à Jully \_\_\_\_\_  
née le six avril \_\_\_\_\_ mil huit cent quatre vingt six \_\_\_\_\_  
Inscrit au présent registre le cinq juin \_\_\_\_\_  
mil huit cent quatre-vingt-seize \_\_\_\_\_ sur la déclaration de sa nièce Marguerite  
Niess, domiciliée à la Pôtiag sur Jully. \_\_\_\_\_

Confirmé après lecture faite :

Marguerite S. Niess.

Communiqué à la Mairie \_\_\_\_\_

à l'Etat. \_\_\_\_\_

L'OFFICIER DE L'ÉTAT CIVIL :

E. Milliquet

N° 26.  
Domenjox  
Sophie

Le six juillet \_\_\_\_\_ mil huit cent quatre-vingt-seize \_\_\_\_\_ à sept \_\_\_\_\_ heures \_\_\_\_\_ quarante \_\_\_\_\_ minutes du soir \_\_\_\_\_  
est décédée à Sully \_\_\_\_\_  
de cancer du pylore \_\_\_\_\_ selon certificat médical,  
Domenjox Sophie \_\_\_\_\_ Profession: *poiss* \_\_\_\_\_  
fille de Jean Pierre Dupont \_\_\_\_\_ et de Suzanne Marie nee Raymondin  
Etat civil: *veuve de Benjamin Louis Domenjox* \_\_\_\_\_ Religion: *protestante* \_\_\_\_\_  
de Sully \_\_\_\_\_ domiciliée à Sully \_\_\_\_\_  
née le *huit* avril \_\_\_\_\_ mil huit \_\_\_\_\_ cent *huit* quatre, à Lantenne.  
Inscrit au présent registre le *huit* juillet \_\_\_\_\_  
mil huit cent quatre-vingt-seize \_\_\_\_\_ sur la déclaration de son fils *Edouard*  
*Domenjox, de Sully, garde malades à Lantenne.* \_\_\_\_\_

Confirmé après lecture faite :

*Domenjox Edouard*

L'OFFICIER DE L'ÉTAT CIVIL :

Communiqué \_\_\_\_\_

*Elliquet*

N° 27.  
Wenger  
Louis Charles François

Le quinze juillet \_\_\_\_\_ mil huit cent quatre-vingt-seize \_\_\_\_\_ à six \_\_\_\_\_ heures \_\_\_\_\_ dix \_\_\_\_\_ minutes du matin \_\_\_\_\_  
est décédé à Sully \_\_\_\_\_  
de tuberculose pulmonaire \_\_\_\_\_ selon certificat médical,  
Wenger, Louis Charles François \_\_\_\_\_ Profession: *agent d'assurances* \_\_\_\_\_  
fils de Jean David Wenger \_\_\_\_\_ et de Lucie Marguerite Louise Marie Vessaz  
Etat-civil: *veuf d'Henriette Louise Charlotte dite Marie Tache* Religion: *protestant* \_\_\_\_\_  
de Forêt (Berne) et de Lutry \_\_\_\_\_ domicilié à Lantenne \_\_\_\_\_  
né le *seize* novembre \_\_\_\_\_ mil huit \_\_\_\_\_ cent *cinquante* neuf, à Lantenne  
Inscrit au présent registre le *quinze* juillet \_\_\_\_\_  
mil huit cent quatre-vingt-seize \_\_\_\_\_ sur la déclaration de son beau frère  
*Saul Hoerner, de et à Aigle, pharmacien.* \_\_\_\_\_

Confirmé après lecture faite :

*Paul Hoerner*

L'OFFICIER DE L'ÉTAT CIVIL :

Communiqué à l'état civil d'au.

*Elliquet*

*Soldanier, de Lutry et de Lantenne.*



N° 28.  
Chollet  
Jean Louis

Le dix huit juillet \_\_\_\_\_ mil huit cent quatre vingt-  
seize \_\_\_\_\_ à quatre heures \_\_\_\_\_ minutes du matin \_\_\_\_\_  
est décédé à Sully, à la Rosière, \_\_\_\_\_  
de cachexie par rétrécissement de l'œsophage \_\_\_\_\_ selon certificat médical,  
Chollet, Jean Louis \_\_\_\_\_ Profession: agriculteur \_\_\_\_\_  
fils de Frédéric Gabriel Chollet et de Louise Marie née Crottet \_\_\_\_\_  
Etat civil: épouse de Louise Amélie née Magnin Religion: protestant \_\_\_\_\_  
de Haracou \_\_\_\_\_ domicilié à Sully \_\_\_\_\_  
né le vingt deux janvier \_\_\_\_\_ mil huit cent quatre six, à Haracou.

Inscrit au présent registre le vingt juillet \_\_\_\_\_  
mil huit cent quatre-vingt- seize \_\_\_\_\_ sur la déclaration de son fils Alfred  
Chollet, de Haracou, domicilié à Lantanne, secrétaire à l'hôpital cantonal

Confirmé après lecture faite :

Alf. Chollet

L'OFFICIER DE L'ÉTAT CIVIL :

Communiqué à l'état civil de

E. Lilliquet

Salézieux

N° 29.  
Regamey  
Lilette Louise

Le vingt deux juillet \_\_\_\_\_ mil huit cent quatre-vingt-  
seize \_\_\_\_\_ à cinq \_\_\_\_\_ heures \_\_\_\_\_ cent \_\_\_\_\_ minutes du soir \_\_\_\_\_  
est décédée à Sully, au Château Sec, \_\_\_\_\_  
de insuffisance mitrale \_\_\_\_\_ selon certificat médical,  
Regamey, Lilette Louise \_\_\_\_\_ Profession: point \_\_\_\_\_  
fille de Jean François Crot \_\_\_\_\_ et de Pauline Louise Julie née Richard \_\_\_\_\_  
Etat-civil: épouse d'Henri Regamey \_\_\_\_\_ Religion: protestante \_\_\_\_\_  
de Lantanne \_\_\_\_\_ domiciliée à Sully \_\_\_\_\_  
née le six janvier \_\_\_\_\_ mil huit cent soixante neuf, à Douges

Inscrit au présent registre le vingt quatre juillet \_\_\_\_\_  
mil huit cent quatre-vingt- seize \_\_\_\_\_ sur la déclaration de son beau frère  
Charles Louis Domenjoz, de et à Sully, vigneron.

Confirmé après lecture faite :

Charles Ls Domenjoz

L'OFFICIER DE L'ÉTAT CIVIL :

Communiqué à l'état civil de

E. Lilliquet

Lantanne

N° 30.

Bolomey  
Marquerite Emma.

Le vingt trois juillet \_\_\_\_\_ mil huit cent quatre-vingt-  
seize \_\_\_\_\_ à dix \_\_\_\_\_ heures \_\_\_\_\_ quinze minutes du soir \_\_\_\_\_  
est décédée à Belmont sur Sully \_\_\_\_\_  
de tuberculose \_\_\_\_\_ selon certificat médical,  
Bolomey, Marquerite Emma \_\_\_\_\_ Profession du père : agriculteur  
filie de Henri Hély Bolomey \_\_\_\_\_ et de Rosine Anicé nee Blanc \_\_\_\_\_  
Etat civil : célibataire \_\_\_\_\_ Religion : protestante \_\_\_\_\_  
de Savigny et de Forel (Sarane) domiciliée à Belmont sur Sully où elle est \_\_\_\_\_  
née le vingt quatre février \_\_\_\_\_ mil huit \_\_\_\_\_ cent quatre vingt seize. \_\_\_\_\_

Inscrit au présent registre le vingt cinq juillet \_\_\_\_\_  
mil huit cent quatre-vingt- seize \_\_\_\_\_ sur la déclaration de son père Henri-  
Hély Bolomey, domicilié à Belmont sur Sully \_\_\_\_\_

Confirmé après lecture faite :

H. Bolomey \_\_\_\_\_

L'OFFICIER DE L'ÉTAT CIVIL :

Communiqué à l'état civil de sa-

Elliquet \_\_\_\_\_

vigny et de Forel. \_\_\_\_\_

N° 31.

Malosse  
Gabriel Loustaut

Le vingt cinq juillet \_\_\_\_\_ mil huit cent quatre-vingt-  
seize \_\_\_\_\_ à trois \_\_\_\_\_ heures \_\_\_\_\_ minutes du soir \_\_\_\_\_  
est décédé à Saudes, à la Verrière, \_\_\_\_\_  
de coqueluche avec broncho-pneumonie double \_\_\_\_\_ selon certificat médical,  
Malosse, Gabriel Loustaut \_\_\_\_\_ Profession du père : corroyeur  
fil de Joseph Hippolyte Malosse et de Sophie Marie nee Détraz \_\_\_\_\_  
Etat-civil : célibataire \_\_\_\_\_ Religion : protestant \_\_\_\_\_  
de Montéligier (Drôme, France) domicilié à Saudes où il est \_\_\_\_\_  
né le six juillet \_\_\_\_\_ mil huit cent quatre vingt quinze. \_\_\_\_\_

Inscrit au présent registre le vingt cinq juillet \_\_\_\_\_  
mil huit cent quatre-vingt- seize \_\_\_\_\_ sur la déclaration de son père Joseph  
Hippolyte Malosse, domicilié à Saudes. \_\_\_\_\_

Confirmé après lecture faite :

Hippolyte Malosse \_\_\_\_\_

L'OFFICIER DE L'ÉTAT CIVIL :

Communiqué à la chancellerie

Elliquet \_\_\_\_\_

d'état. \_\_\_\_\_

N<sup>o</sup> 32.  
 Rochar  
 Louise Marie Antoinette

Le vingt six juillet \_\_\_\_\_ mil huit cent quatre vingt-  
 seize \_\_\_\_\_ à minuit \_\_\_\_\_ heure \_\_\_\_\_ heure minutes du \_\_\_\_\_  
 est décédée à Saudes, au Château de Rochar,  
 de tuberculose pulmonaire \_\_\_\_\_ selon certificat médical,  
 Rochar, Louise Marie Antoinette \_\_\_\_\_ Profession: *poiss* \_\_\_\_\_  
 fille de Jean Zumbunnen \_\_\_\_\_ et de Rose Marie Martin \_\_\_\_\_  
 Etat civil: épouse de Frédéric Rochar \_\_\_\_\_ Religion: protestante \_\_\_\_\_  
 de l'Abbaye et de Juthay \_\_\_\_\_ domiciliée à Saudes \_\_\_\_\_  
 née le treize octobre \_\_\_\_\_ mil huit cent treize six, à Verrier.

Inscrit au présent registre le vingt sept juillet \_\_\_\_\_  
 mil huit cent quatre-vingt- seize \_\_\_\_\_ sur la déclaration de son fils Adolphe  
 Rochar, vigneron, domicilié à Saudes.

Confirmé après lecture faite :

Adolphe Rochar

L'OFFICIER DE L'ÉTAT CIVIL :

Communiqué à l'état civil de  
 l'Abbaye et de Julleus.

Ellilliquet

N<sup>o</sup> 33.  
 Ramel  
 Louise Charlotte

Le vingt huit juillet \_\_\_\_\_ mil huit cent quatre-vingt-  
 seize \_\_\_\_\_ à neuf \_\_\_\_\_ heures \_\_\_\_\_ minutes du soir \_\_\_\_\_  
 est décédée à Jully \_\_\_\_\_  
 de hémiplegie suite de maladie de coeur \_\_\_\_\_ selon certificat médical,  
 Ramel, Louise Charlotte \_\_\_\_\_ Profession: ménagère \_\_\_\_\_  
 fille de Jean Henri Gonnert \_\_\_\_\_ et de Anne Marie Delacuisine \_\_\_\_\_  
 Etat civil: épouse d'Henri Ramel \_\_\_\_\_ Religion: protestante \_\_\_\_\_  
 de Château d'Oca \_\_\_\_\_ domiciliée à Jully \_\_\_\_\_  
 née le vingt huit novembre \_\_\_\_\_ mil huit cent treize neuf \_\_\_\_\_

Inscrit au présent registre le treize juillet \_\_\_\_\_  
 mil huit cent quatre-vingt- seize \_\_\_\_\_ sur la déclaration de son époux Hen-  
 ri Ramel, vigneron à Jully.

Confirmé après lecture faite :

Henri Ramel

L'OFFICIER DE L'ÉTAT CIVIL :

Communiqué à l'état civil de  
 Château d'Oca.

Ellilliquet



N° 34.  
Évard  
Georges Ernest

Le neuf septembre \_\_\_\_\_ mil huit cent quatre-vingt-  
seize \_\_\_\_\_ à cinq \_\_\_\_\_ heures \_\_\_\_\_ heure minutes du soir \_\_\_\_\_  
est décédé à Jully, à l'Avenue des Césaires, \_\_\_\_\_  
de \_\_\_\_\_ ~~sans~~ selon certificat médical,  
Évard, Georges-Ernest \_\_\_\_\_ Profession de la mère: cuisinière  
fil de Anita Évard \_\_\_\_\_ et de \_\_\_\_\_  
Etat civil: célibataire \_\_\_\_\_ Religion: protestant \_\_\_\_\_  
de Chéard Saint-Martin \_\_\_\_\_ domicilié à Jully où il est \_\_\_\_\_  
né le douze juin \_\_\_\_\_ mil huit cent quatre-vingt-seize \_\_\_\_\_  
Inscrit au présent registre le dix septembre \_\_\_\_\_  
mil huit cent quatre-vingt-seize \_\_\_\_\_ sur la déclaration de la haute Ida Jean-  
na Évard, de Chéard Saint-Martin, domicilié à Jully \_\_\_\_\_

Confirmé après lecture faite :

Ida Évard

L'OFFICIER DE L'ÉTAT CIVIL :

Ellilliquet

Communiqué à l'état civil de Ché-

ard.

N° 35.  
Ravessoud  
Pierre Louis

Le vingt septembre \_\_\_\_\_ mil huit cent quatre-vingt-  
seize \_\_\_\_\_ à trois \_\_\_\_\_ heures \_\_\_\_\_ minutes du matin \_\_\_\_\_  
est décédé aux Motts de Jully, au Chéval Blanc, \_\_\_\_\_  
de phthisie pulmonaire \_\_\_\_\_ selon certificat médical,  
Ravessoud, Pierre Louis \_\_\_\_\_ Profession: seieur \_\_\_\_\_  
fil de Pierre André Ravessoud et de Pauline née Zahler \_\_\_\_\_  
Etat-civil: célibataire \_\_\_\_\_ Religion: protestant \_\_\_\_\_  
de Jully et de Forel (Laroux) \_\_\_\_\_ domicilié à Savigny où il est \_\_\_\_\_  
né le six juin \_\_\_\_\_ mil huit cent cinquante trois \_\_\_\_\_  
Inscrit au présent registre le vingt un septembre \_\_\_\_\_  
mil huit cent quatre-vingt-seize \_\_\_\_\_ sur la déclaration de Louis Chapuis,  
d'Échaligues, domicilié aux Motts de Jully, ami de la famille \_\_\_\_\_

Confirmé après lecture faite :

Louis Chapuis

L'OFFICIER DE L'ÉTAT CIVIL :

Ellilliquet

Communiqué à l'état civil de

Forel et de Savigny \_\_\_\_\_

N° 36.

Conduz

Henriette-Georgette-Adèle

Le dix-neuf septembre \_\_\_\_\_ mil huit cent quatre-vingt-seize \_\_\_\_\_ à huit \_\_\_\_\_ heures \_\_\_\_\_ minutes du soir \_\_\_\_\_

est décédée à Sully, en Pennsion, \_\_\_\_\_ de perforation intestinale \_\_\_\_\_ selon certificat médical,

Conduz, Henriette-Georgette-Adèle \_\_\_\_\_ Profession: ménagère \_\_\_\_\_

fille de Jean Abraham Berthoud et de Jeanne Marianna née Heydner

Etat civil: épouse de Saul Gustave Conduz \_\_\_\_\_ Religion: protestante \_\_\_\_\_

de Sully \_\_\_\_\_ domiciliée à Sully \_\_\_\_\_

née le trois août \_\_\_\_\_ mil huit \_\_\_\_\_ cent quatre-vingt-seize, à Leysin \_\_\_\_\_

Inscrit au présent registre le vingt-un septembre \_\_\_\_\_

mil huit cent quatre-vingt-seize \_\_\_\_\_ sur la déclaration de son fils Jules Con-

duz allié Bourcaud, domicilié en Chamblandes sous Sully. \_\_\_\_\_

Confirmé après lecture faite:

J. Conduz Bourcaud

L'OFFICIER DE L'ÉTAT CIVIL:

E. Milliquet

Communiqué \_\_\_\_\_

N° 37.

Poget

Adrien

Le trois octobre \_\_\_\_\_ mil huit cent quatre-vingt-seize \_\_\_\_\_ à sept \_\_\_\_\_ heures \_\_\_\_\_ minutes du soir \_\_\_\_\_

est décédé à Belmont sur Sully, au moulin de la Haffreire, \_\_\_\_\_

de néphrite aigüe \_\_\_\_\_ selon certificat médical,

Poget, Adrien \_\_\_\_\_ Profession du père: ouvrier tanneur,

fils de Édouard Poget \_\_\_\_\_ et de Marie née Vinnard \_\_\_\_\_

Etat civil: célibataire \_\_\_\_\_ Religion: protestant \_\_\_\_\_

de Agiez \_\_\_\_\_ domicilié à Belmont sur Sully \_\_\_\_\_

né le vingt-mars \_\_\_\_\_ mil huit \_\_\_\_\_ cent quatre-vingt-seize, à Yxendon \_\_\_\_\_

Inscrit au présent registre le six octobre \_\_\_\_\_

mil huit cent quatre-vingt-seize \_\_\_\_\_ sur la déclaration de sa mère Marie née

Vinnard femme d'Édouard Poget, domiciliée à Belmont sur Sully. \_\_\_\_\_

Confirmé après lecture faite:

Marie Poget

L'OFFICIER DE L'ÉTAT CIVIL:

E. Milliquet

Communiqué à l'état civil d'Ar. \_\_\_\_\_

N<sup>o</sup> 38.  
Blanc  
Jean-Joseph

Le *douze* octobre \_\_\_\_\_ mil huit cent quatre-vingt-  
*seize* \_\_\_\_\_ à *trois* \_\_\_\_\_ heures \_\_\_\_\_ minutes du *matin* \_\_\_\_\_  
est décédé à *Belmont sur Jully* \_\_\_\_\_  
de *dégenérescence sénile du cœur* \_\_\_\_\_ selon certificat médical,  
*Blanc, Jean-Joseph* \_\_\_\_\_ Profession: *rentier* \_\_\_\_\_  
fils de *Louis Mathias Blanc* \_\_\_\_\_ et de *Jeanne Marie Fernette nee Blanc* \_\_\_\_\_  
Etat civil: *époux de Jeanne Louise Joséphine nee Décorbax* Religion: *protestant* \_\_\_\_\_  
de *Belmont sur Jully* \_\_\_\_\_ domicilié à *Belmont sur Jully* où il est \_\_\_\_\_  
né le *dix décembre* \_\_\_\_\_ mil huit \_\_\_\_\_ cent *quinze* \_\_\_\_\_

Inscrit au présent registre le *seize* octobre \_\_\_\_\_  
mil huit cent quatre-vingt- *seize* \_\_\_\_\_ sur la déclaration de *son petit neveu Ju-*  
*les Blanc, de et à Belmont, employé de bureau* \_\_\_\_\_

Confirmé après lecture faite :

*J. Blanc*

L'OFFICIER DE L'ÉTAT CIVIL:

Communiqué \_\_\_\_\_

*Elliquet*

N<sup>o</sup> 39.  
Gatabin  
Jean Pierre

Le *dix neuf* octobre \_\_\_\_\_ mil huit cent quatre-vingt-  
*seize* \_\_\_\_\_ à *une* \_\_\_\_\_ heure \_\_\_\_\_ minutes du *matin* \_\_\_\_\_  
est décédé à *Jully, en Reunier,* \_\_\_\_\_  
de *paralytie du cœur suite d'intoxication alcoolique* \_\_\_\_\_ selon certificat médical,  
*Gatabin, Jean Pierre* \_\_\_\_\_ Profession: *agriculteur* \_\_\_\_\_  
fils de *Jean Pierre Gatabin* \_\_\_\_\_ et de *Jeanne Louise Morel* \_\_\_\_\_  
Etat-civil: *veuf de Rose Marianne Charlotte nee Condeu* Religion: *protestant* \_\_\_\_\_  
de *Combremont le Grand* \_\_\_\_\_ domicilié à *Jully* \_\_\_\_\_  
né le *vingt sept décembre* \_\_\_\_\_ mil huit \_\_\_\_\_ cent *vingt quatre* \_\_\_\_\_

Inscrit au présent registre le *vingt* octobre \_\_\_\_\_  
mil huit cent quatre-vingt- *seize* \_\_\_\_\_ sur la déclaration de *sa fille Sophie nee*  
*Gatabin femme de Sigis Henri Bovy, domiciliée en Reunier sur Jully.*

Confirmé après lecture faite :

*Sophie Bovy*

L'OFFICIER DE L'ÉTAT CIVIL:

Communiqué à l'état civil de  
*Combremont le Grand* \_\_\_\_\_

*Elliquet*



N° 40.  
Bertolotti  
Rose-Blanche

Le vingt cinq octobre \_\_\_\_\_ mil huit cent quatre vingt-  
sept \_\_\_\_\_ à cinq \_\_\_\_\_ heures \_\_\_\_\_ heure minutes du matin \_\_\_\_\_  
est décédée à Sully, à l'abondage, \_\_\_\_\_  
de coqueluche, compliquée de bronchopneumonie, \_\_\_\_\_ selon certificat médical,  
Bertolotti, Rose-Blanche \_\_\_\_\_ Profession du père: manoeuvre  
fils de Joseph Bertolotti \_\_\_\_\_ et de Marie Catherine Aloyse nié Emmonet  
Etat civil: célibataire \_\_\_\_\_ Religion: catholique \_\_\_\_\_  
de Hecourago (Arona, Novare, Italie) \_\_\_\_\_ domiciliée à Sully où elle est \_\_\_\_\_  
née le treize décembre \_\_\_\_\_ mil huit \_\_\_\_\_ cent quatre vingt quinze \_\_\_\_\_  
Inscrit au présent registre le vingt six octobre \_\_\_\_\_  
mil huit cent quatre-vingt- sept \_\_\_\_\_ sur la déclaration de sa mère Marie Ca-  
therine Aloyse Bertolotti, domiciliée à Sully, \_\_\_\_\_

Confirmé après lecture faite :

Marie Bertolotti

L'OFFICIER DE L'ÉTAT CIVIL :

Communiqué à la Chancellerie

Elilliquet

d'Etat.

N° 41.  
Gury  
Jean Pierre Joseph

Le vingt cinq octobre \_\_\_\_\_ mil huit cent quatre-vingt-  
sept \_\_\_\_\_ à huit \_\_\_\_\_ heures \_\_\_\_\_ heure minutes du matin \_\_\_\_\_  
est décédé à Sully \_\_\_\_\_  
de haemorrhagie cérébrale \_\_\_\_\_ selon certificat médical,  
Gury, Jean Pierre Joseph \_\_\_\_\_ Profession: sellier \_\_\_\_\_  
fils de Jacques Gury \_\_\_\_\_ et de Magdelaine nié Bourgnie \_\_\_\_\_  
Etat civil: époux de Thérèse nié Wohlhauser \_\_\_\_\_ Religion: catholique \_\_\_\_\_  
de Hiddes (Fribourg) \_\_\_\_\_ domicilié à Sully \_\_\_\_\_  
né le dix août \_\_\_\_\_ mil huit \_\_\_\_\_ cent quarante, à Hiddes \_\_\_\_\_  
Inscrit au présent registre le vingt sept octobre \_\_\_\_\_  
mil huit cent quatre-vingt- sept \_\_\_\_\_ sur la déclaration de sa femme Thérèse  
Gury nié Wohlhauser, à Sully, \_\_\_\_\_

Confirmé après lecture faite :

Joseph Gury

L'OFFICIER DE L'ÉTAT CIVIL :

Communiqué à l'état civil de Hiddes.

Elilliquet

N° 42.  
Borgeaud  
Louise-Luïtie

Le deux novembre \_\_\_\_\_ mil huit cent quatre-vingt-  
seize \_\_\_\_\_ à minuit ~~heures~~ quarante cinq \_\_\_\_\_ minutes de \_\_\_\_\_  
est décédée à Sully \_\_\_\_\_  
de tuberculose pulmonaire \_\_\_\_\_ selon certificat médical,  
Borgeaud, Louise-Luïtie \_\_\_\_\_ Profession: *pois* \_\_\_\_\_  
fille de Jean Marc Louis Borgeaud et de Jeanne Julie née Barraud \_\_\_\_\_  
Etat civil: *célibataire* \_\_\_\_\_ Religion: *protestante* \_\_\_\_\_  
de Sully \_\_\_\_\_ domiciliée à Sully où elle est \_\_\_\_\_  
née le trois mai \_\_\_\_\_ mil huit cent soixante neuf \_\_\_\_\_

Inscrit au présent registre le trois novembre \_\_\_\_\_  
mil huit cent quatre-vingt-seize \_\_\_\_\_ sur la déclaration de son frère Théophile  
Borgeaud, de et à Sully, voyageur de commerce. \_\_\_\_\_

Confirmé après lecture faite :

*J. Borgeaud*

L'OFFICIER DE L'ÉTAT CIVIL :

Communiqué \_\_\_\_\_

*Elliquet*

N° 43.  
Siccard  
Louis Marc

Le sept novembre \_\_\_\_\_ mil huit cent quatre-vingt-  
seize \_\_\_\_\_ à trois heures \_\_\_\_\_ minutes du matin \_\_\_\_\_  
est décédé à Sully \_\_\_\_\_  
de débilité (accouchement prématuré) \_\_\_\_\_ selon certificat médical,  
Siccard, Louis Marc \_\_\_\_\_ Profession du père: *vigneron* \_\_\_\_\_  
fil de Eugène Louis Siccard \_\_\_\_\_ et de Alice Léa née Charvan \_\_\_\_\_  
Etat-civil: *célibataire* \_\_\_\_\_ Religion: *protestant* \_\_\_\_\_  
de Lutry et de Grandvaux \_\_\_\_\_ domicilié à Sully où il est \_\_\_\_\_  
né le vingt deux octobre \_\_\_\_\_ mil huit cent quatre vingt seize \_\_\_\_\_

Inscrit au présent registre le huit novembre \_\_\_\_\_  
mil huit cent quatre-vingt-seize \_\_\_\_\_ sur la déclaration de son père Eugène  
Louis Siccard, domicilié à Sully. \_\_\_\_\_

Confirmé après lecture faite :

*Eug. Siccard*

L'OFFICIER DE L'ÉTAT CIVIL :

Communiqué à l'état civil de

*Lutry et de Sully.*

*Elliquet*

N° 44.

Thuillard

Sophie-Charlotte-Alexandrine

Le dia sept novembre mil huit cent quatre vingt-  
seize à sept heures minutes du soirest décédée à Belmont sur Sully, aux lieux  
de selon selon certificat médical,Thuillard, Sophie-Charlotte-Alexandrine Profession: point  
fille de Louis Chapuisat et de Françoise veuve AubersonEtat civil: veuve de Jean David Abraham Thuillard Religion: protestante  
de Froiderville domiciliée à Belmont sur Sullynée le vingt un mars mil huit cent dia neuf, à AcleusInscrit au présent registre le dia neuf novembre  
mil huit cent quatre-vingt-seize sur la déclaration de son gendre Abraham  
Louis Domenjoz, de et à Sully, vigneron

Confirmé après lecture faite:

Abraham Le Domenjoz

L'OFFICIER DE L'ÉTAT CIVIL:

Communiqué à l'état civil de BelmontE. Milliquetselon

N° 45.

Liebezeit

Euphrasie

Le quinze décembre mil huit cent quatre-vingt-  
seize à neuf heures du matin, a été trouvé à minutes du Sully, sous le  
~~est décédée~~ point de la Claudelard, le cadavre de la personne ci-après dont le décès est  
le résultat d'un suicide par chute d'un lieu élevé, selon selon certificat médical,Liebezeit, Euphrasie Profession: pointfille de Georges David Chapuis et de Marie Françoise veuve LavanchyEtat civil: épouse en 2<sup>des</sup> noces d'Edouard Liebezeit Religion: protestantede Tetis Saconnia (Geneve) domiciliée à Hautanne, à Moublysonnée le vingt un février mil huit cent quarante neuf, à EpalingesInscrit au présent registre le dia sept décembre  
mil huit cent quatre-vingt-seize sur la déclaration de Juliet Reichard, jugede paix du cercle de Sully, qui a procédé au relevé du cadavre.

Confirmé après lecture faite:

J. Déroux, juge de paix

L'OFFICIER DE L'ÉTAT CIVIL:

Communiqué au bureau cantonal

E. Milliquetde l'état civil de Geneve et à l'état civil de Hautanne

Vu  
le 4 février 1898  
Le Maire  
A. Simeyrol



N°

Le numéro 45, à la page 20, est celui de la dernière inscription ~~mil huit cent quatre-vingt-trois~~ faite dans l'année 1896. ~~Les deux doubles du présent registre sont~~ est décédé à ~~confirmer~~. Le que nous certifions. - Sully, le 31 décembre 1896.



L'officier de l'état civil de Sully: \_\_\_\_\_ selon certificat médical,

*Ellilliquet*

Profession: \_\_\_\_\_

et de \_\_\_\_\_

Etat civil: \_\_\_\_\_ Religion: \_\_\_\_\_

de \_\_\_\_\_ domicilié à \_\_\_\_\_

né le \_\_\_\_\_ mil \_\_\_\_\_ cent \_\_\_\_\_

Inscrit au présent registre le \_\_\_\_\_

mil huit cent quatre-vingt- \_\_\_\_\_ sur la déclaration d \_\_\_\_\_

Confirmé après lecture faite:

L'OFFICIER DE L'ÉTAT CIVIL :

Communiqué \_\_\_\_\_

N° 1.  
*Deriaz*  
*Nanette-Rosette*

Le *deux janvier* \_\_\_\_\_ mil huit cent quatre-vingt-  
*dis-sept* \_\_\_\_\_ à *dis* \_\_\_\_\_ heures \_\_\_\_\_ minutes du *matin* \_\_\_\_\_

est décédée à *Sully, à la Rosiaz,* \_\_\_\_\_

de *carcinôme de l'estomac* \_\_\_\_\_ selon certificat médical,

*Deriaz, Nanette-Rosette* \_\_\_\_\_ Profession: *rentière* \_\_\_\_\_

fil le \_\_\_\_\_ de *David Degiez* \_\_\_\_\_ et de *Guiselet Ramussin* \_\_\_\_\_

Etat civil: *veuve de Louis Jules Deriaz* \_\_\_\_\_ Religion: *protestante* \_\_\_\_\_

de *Raulmes* \_\_\_\_\_ domiciliée à *Sully* \_\_\_\_\_

née le *treize octobre* \_\_\_\_\_ mil huit \_\_\_\_\_ cent *vingt six*, à *Seney*. \_\_\_\_\_

Inscrit au présent registre le *quatre janvier* \_\_\_\_\_

mil huit cent quatre-vingt- *dis-sept* \_\_\_\_\_ sur la déclaration d *son fils Alfred*

*Deriaz, de Raulmes, domicilié à la Rosiaz rue Sully, géant.* \_\_\_\_\_

Confirmé après lecture faite:

*Alfred Deriaz*

L'OFFICIER DE L'ÉTAT CIVIL :

*Ellilliquet*

Communiqué à l'état civil de \_\_\_\_\_

*Raulmes.* \_\_\_\_\_

N° 2.  
Borgeaud  
Marie-Augustine

Le quatre janvier \_\_\_\_\_ mil huit cent quatre-vingt-  
dix sept \_\_\_\_\_ à onze \_\_\_\_\_ heures \_\_\_\_\_ minutes du matin \_\_\_\_\_  
est décédée à Sully \_\_\_\_\_  
de hémorrhagie cérébrale \_\_\_\_\_ selon certificat médical,  
Borgeaud, Marie Augustine \_\_\_\_\_ Profession : *poisit* \_\_\_\_\_  
fil le \_\_\_\_\_ de Marianne Livi Meylan \_\_\_\_\_ et de \_\_\_\_\_  
Etat civil : épouse de George Samuel Borgeaud \_\_\_\_\_ Religion : protestante \_\_\_\_\_  
de Sully \_\_\_\_\_ domiciliée à Sully \_\_\_\_\_  
née le six juillet \_\_\_\_\_ mil huit \_\_\_\_\_ cent vingt trois \_\_\_\_\_.

Inscrit au présent registre le six janvier \_\_\_\_\_  
mil huit cent quatre-vingt- dix sept \_\_\_\_\_ sur la déclaration de son mari George-  
samuel Borgeaud, domicilié à Sully, vigneron. \_\_\_\_\_

Confirmé après lecture faite :

*Georges Borgeaud*

Communiqué \_\_\_\_\_

L'OFFICIER DE L'ÉTAT CIVIL :

*Elliquet*

N° 3.  
Dufaux  
Esther Marie Marguerite

Le seize janvier \_\_\_\_\_ mil huit cent quatre-vingt-  
dix sept \_\_\_\_\_ à six \_\_\_\_\_ heure \_\_\_\_\_ minutes du matin \_\_\_\_\_  
est décédée à Belmont sur Sully, à la Croix, \_\_\_\_\_  
de pneumonie \_\_\_\_\_ selon certificat médical,  
Dufaux, Esther Marie Marguerite \_\_\_\_\_ Profession : *poisit* \_\_\_\_\_  
fil le \_\_\_\_\_ de Jean David Borloy \_\_\_\_\_ et de Esther Marie Marguerite née Bonjoire  
Etat civil : divorcée de Louis Vincent Dufaux \_\_\_\_\_ Religion : protestante \_\_\_\_\_  
de Châtelard (Vaud) \_\_\_\_\_ domiciliée à Belmont sur Sully \_\_\_\_\_  
née le deux juin \_\_\_\_\_ mil huit \_\_\_\_\_ cent vingt six \_\_\_\_\_.

Inscrit au présent registre le dix huit janvier \_\_\_\_\_  
mil huit cent quatre-vingt- dix sept \_\_\_\_\_ sur la déclaration de Auguste Hostett-  
ler, de Guggisberg, agriculteur à la Croix. \_\_\_\_\_

Confirmé après lecture faite :

*A. Hostettler*

Communiqué à l'état civil de

*Moutens*.

L'OFFICIER DE L'ÉTAT CIVIL :

*Elliquet*

N° 4.  
Reymondin  
Adèle Marie.

Le vingt janvier \_\_\_\_\_ mil huit cent quatre-vingt-  
dix sept \_\_\_\_\_ à six \_\_\_\_\_ heures \_\_\_\_\_ minutes du soir \_\_\_\_\_  
est décédée à Sully \_\_\_\_\_  
de cholérite \_\_\_\_\_ selon certificat médical,  
Reymondin, Adèle Marie \_\_\_\_\_ Profession de la mère: domestique  
fille de Marie Hadelaine Reymondin ~~et de~~ \_\_\_\_\_  
Etat civil: célibataire \_\_\_\_\_ Religion: protestante \_\_\_\_\_  
de Sully \_\_\_\_\_ domiciliée à Sully \_\_\_\_\_  
née le quatorze décembre \_\_\_\_\_ mil huit cent quatre vingt seize, à Lantenne

Inscrit au présent registre le vingt deux janvier \_\_\_\_\_  
mil huit cent quatre-vingt dix sept \_\_\_\_\_ sur la déclaration de la grand mère  
Marie Reymondin nee Hostettler, de et à Sully. \_\_\_\_\_

Confirmé après lecture faite:

Marie Reymondin

L'OFFICIER DE L'ÉTAT CIVIL :

Communiqué \_\_\_\_\_

Elliquet

N° 5.  
Malosse  
Clovis René

Le vingt neuf janvier \_\_\_\_\_ mil huit cent quatre-vingt-  
dix sept \_\_\_\_\_ à minuit \_\_\_\_\_ heure \_\_\_\_\_ minutes du \_\_\_\_\_  
est décédé à Souda, à la Verrière, \_\_\_\_\_  
de gastro-entérite aigüe \_\_\_\_\_ selon certificat médical,  
Malosse, Clovis René \_\_\_\_\_ Profession du père: employé  
fils de Joseph Hippolyte Malosse et de Sophie Marie nee Détraz \_\_\_\_\_  
Etat civil: célibataire \_\_\_\_\_ Religion: protestant \_\_\_\_\_  
de Montéligon (Drôme, France) domicilié à Souda où il est \_\_\_\_\_  
né le vingt deux septembre \_\_\_\_\_ mil huit cent quatre vingt seize \_\_\_\_\_

Inscrit au présent registre le huit janvier \_\_\_\_\_  
mil huit cent quatre-vingt dix sept \_\_\_\_\_ sur la déclaration de son père Joseph  
Hippolyte Malosse, domicilié à Souda. \_\_\_\_\_

Confirmé après lecture faite:

Hippolyte Malosse

L'OFFICIER DE L'ÉTAT CIVIL :

Communiqué à la Chancellerie

Elliquet

d'Etat. \_\_\_\_\_



N° 6.  
Lambeler  
Frédéric

Le premier février \_\_\_\_\_ mil huit cent quatre-vingt-  
dis-sept \_\_\_\_\_ à neuf heures \_\_\_\_\_ minutes du matin \_\_\_\_\_  
est décédé à Jully \_\_\_\_\_  
de pneumonie au cours d'un diabète \_\_\_\_\_ selon certificat médical,  
Lambeler, Frédéric \_\_\_\_\_ Profession : cordonnier \_\_\_\_\_  
fils de Jean François Lambellet \_\_\_\_\_ et de Jeanne Louise Regamey \_\_\_\_\_  
Etat civil : époux de Marie Henriette née Tache \_\_\_\_\_ Religion : protestant \_\_\_\_\_  
de Grandvaux \_\_\_\_\_ domicilié à Jully \_\_\_\_\_  
né le vingt quatre mars \_\_\_\_\_ mil huit \_\_\_\_\_ cent quarante cinq, à Forel \_\_\_\_\_  
Inscrit au présent registre le deux février \_\_\_\_\_  
mil huit cent quatre-vingt- dis-sept \_\_\_\_\_ sur la déclaration de son fils Louis  
Lambellet, agriculteur à Jully \_\_\_\_\_

Confirmé après lecture faite :

E. Lambellet

L'OFFICIER DE L'ÉTAT CIVIL :

Communiqué à l'état civil de

Elliquet

Jully

N° 7.  
Herminjard  
Louise Marie

Le quatre février \_\_\_\_\_ mil huit cent quatre-vingt-  
dis-sept \_\_\_\_\_ à six heures \_\_\_\_\_ quinze minutes du soir \_\_\_\_\_  
est décédée à Belmont sur Jully, en Rueyres \_\_\_\_\_  
de péritonite purpurale \_\_\_\_\_ selon certificat médical,  
Herminjard, Louise Marie \_\_\_\_\_ Profession : poiss \_\_\_\_\_  
fille de Jean Louis Herminjard \_\_\_\_\_ et de Luigine née Daccord \_\_\_\_\_  
Etat civil : célibataire \_\_\_\_\_ Religion : protestante \_\_\_\_\_  
de Loches sur Verrey \_\_\_\_\_ domicilié à Belmont sur Jully où elle est  
née le huit mars \_\_\_\_\_ mil huit \_\_\_\_\_ cent septante deux \_\_\_\_\_  
Inscrit au présent registre le six février \_\_\_\_\_  
mil huit cent quatre-vingt- dis-sept \_\_\_\_\_ sur la déclaration de son frère Henri  
Herminjard, vigneron, domicilié à Belmont sur Jully \_\_\_\_\_

Confirmé après lecture faite :

Henri Herminjard

L'OFFICIER DE L'ÉTAT CIVIL :

Communiqué à l'état civil de

Elliquet

Loches

N° 8.  
Vinat  
Marguerite Renée

Le six février \_\_\_\_\_ mil huit cent quatre-vingt-  
dix-sept \_\_\_\_\_ à sept \_\_\_\_\_ heure & quarante cinq \_\_\_\_\_ minutes du matin \_\_\_\_\_  
est décédée à Sully, à la Botzaj, \_\_\_\_\_  
de athrepsie \_\_\_\_\_ selon certificat médical,  
Vinat, Marguerite Renée \_\_\_\_\_ Profession du père: publiciste \_\_\_\_\_  
fille de Saul Georges Vinat \_\_\_\_\_ et de Noémie Constante Lucile Florent \_\_\_\_\_  
Etat civil: célibataire \_\_\_\_\_ Religion: protestante \_\_\_\_\_  
de Saris \_\_\_\_\_ domiciliée à Sully \_\_\_\_\_  
née le vingt février \_\_\_\_\_ mil huit \_\_\_\_\_ cent quatre vingt seize, à Saris.

Inscrit au présent registre le sept février \_\_\_\_\_  
mil huit cent quatre-vingt- dix-sept \_\_\_\_\_ sur la déclaration de Charles de la Hou-  
plière, maître d'armes, domicilié à Sully. \_\_\_\_\_

Confirmé après lecture faite:

Charles de la Houplière

Communiqué à la Chancellerie  
d'Etat.

L'OFFICIER DE L'ÉTAT CIVIL :

E. Milliquet

N° 9.  
Bonny  
Rose Marie

Le quatorze février \_\_\_\_\_ mil huit cent quatre-vingt-  
dix-sept \_\_\_\_\_ à dix \_\_\_\_\_ heures quarante cinq \_\_\_\_\_ minutes du matin \_\_\_\_\_  
est décédée à Sully \_\_\_\_\_  
de luës \_\_\_\_\_ selon certificat médical,  
Bonny, Rose Marie \_\_\_\_\_ Profession de la mère: domestique \_\_\_\_\_  
fille de Marie Louise Charlotte Bonnyet de \_\_\_\_\_  
Etat civil: célibataire \_\_\_\_\_ Religion: protestante \_\_\_\_\_  
de Chevroux \_\_\_\_\_ domiciliée à Sully \_\_\_\_\_  
née le dix huit septembre \_\_\_\_\_ mil huit \_\_\_\_\_ cent quatre vingt seize, à Chevroux

Inscrit au présent registre le quinze février \_\_\_\_\_  
mil huit cent quatre-vingt- dix-sept \_\_\_\_\_ sur la déclaration de Jules Caillat, de  
Féchy, domicilié à Sully, vigneron, chez lequel l'enfant était en pension.

Confirmé après lecture faite:

Jules Caillat

Communiqué à l'état civil de  
Grandcour.

L'OFFICIER DE L'ÉTAT CIVIL :

E. Milliquet

N° 10.  
Bron  
Charles.

Le dieuuf février mil huit cent quatre-vingt-  
dieu-sept à huit heures minutes du matin  
est décédé à Sully, en Chamblandes,  
de apoplexie selon certificat médical,  
Bron, Charles Profession : agriculteur  
fils de Jean Thienne Bron et de Jeanne Marie nee Dizerens  
Etat civil : époux de Marie Victoire nee Eloy Religion : protestant  
de Savigny et de Foel (Sarvaux) domicilié à Sully  
né le seizi avril mil huit cent quatorze, à Savigny  
Inscrit au présent registre le vingt février  
mil huit cent quatre-vingt- dieu-sept sur la déclaration de son petit-fils Ber-  
nard Bron, agriculteur, domicilié en Chamblandes.

Confirmé après lecture faite :

Bernard Bron

L'OFFICIER DE L'ÉTAT CIVIL :

Communiqué à l'état civil de  
Savigny et de Foel

E. Milliquet

N° 11.  
Chevallet  
Juliette-Anastasié

Le vingt cinq février mil huit cent quatre-vingt-  
dieu-sept à sept heures minutes du matin  
est décédée à Sully, Avenue des Deux Fonts,  
de bronchite capillaire selon certificat médical,  
Chevallet, Juliette-Anastasié Profession du père : chauffeur  
fille de Louis Chevallet et de Marie Hélène nee Blanchard  
Etat civil : célibataire Religion : catholique  
de Vailly (Haute-Savoie) domiciliée à Sully  
née le huit novembre mil huit cent quatre vingt seize, à Lau-  
saune.  
Inscrit au présent registre le vingt six février  
mil huit cent quatre-vingt- dieu-sept sur la déclaration de son père Louis  
Chevallet, domicilié à Sully.

Confirmé après lecture faite :

Chevallet Louis

L'OFFICIER DE L'ÉTAT CIVIL :

Communiqué à la Chancellerie  
d'Etat.

E. Milliquet



N° 12.  
Abetel  
Louise-Hydie.

Le deux mars \_\_\_\_\_ mil huit cent quatre-vingt-  
dix-sept \_\_\_\_\_ à quatre \_\_\_\_\_ heures \_\_\_\_\_ dix \_\_\_\_\_ minutes du matin \_\_\_\_\_  
est décédée à Belmont sur Sully \_\_\_\_\_  
de carcinoma uteri, pneumonie, \_\_\_\_\_ selon certificat médical,  
Abetel, Louise-Hydie \_\_\_\_\_ Profession: journalière \_\_\_\_\_  
fille de Jean-François Samuel Pasche et de Jeanne Françoise née Cordoy \_\_\_\_\_  
Etat civil: veuve en 2<sup>es</sup> noces de Charles Louis Abetel \_\_\_\_\_ Religion: protestante \_\_\_\_\_  
de Belmont sur Sully \_\_\_\_\_ domiciliée à Belmont sur Sully \_\_\_\_\_  
née le vingt quatre février \_\_\_\_\_ mil huit \_\_\_\_\_ cent quarante deux, à Savigny \_\_\_\_\_  
Inscrit au présent registre le trois mars \_\_\_\_\_  
mil huit cent quatre-vingt-dix-sept \_\_\_\_\_ sur la déclaration de son frère François  
Pasche, de Savigny, agriculteur à Belmont sur Sully. \_\_\_\_\_

Confirmé après lecture faite:

François Pasche

Communiqué \_\_\_\_\_

L'OFFICIER DE L'ÉTAT CIVIL:

Elilliquet

N° 13.  
Gorjat  
Berthe

Le quatre mars \_\_\_\_\_ mil huit cent quatre-vingt-  
dix-sept \_\_\_\_\_ à cinq \_\_\_\_\_ heures \_\_\_\_\_ minutes du matin \_\_\_\_\_  
est décédée à Sully \_\_\_\_\_  
de débilité congénitale \_\_\_\_\_ selon certificat médical,  
Gorjat, Berthe \_\_\_\_\_ Profession du père: vigneron \_\_\_\_\_  
fille de Charles Louis Gorjat \_\_\_\_\_ et de Louise Fanny née Desport \_\_\_\_\_  
Etat civil: célibataire \_\_\_\_\_ Religion: protestante \_\_\_\_\_  
de Lutry et de Villette \_\_\_\_\_ domiciliée à Sully où elle est \_\_\_\_\_  
née le treize février \_\_\_\_\_ mil huit \_\_\_\_\_ cent quatre vingt dix sept. \_\_\_\_\_  
Inscrit au présent registre le cinq mars \_\_\_\_\_  
mil huit cent quatre-vingt-dix-sept \_\_\_\_\_ sur la déclaration de son père Charles  
Louis Gorjat, domicilié à Sully. \_\_\_\_\_

Confirmé après lecture faite:

Chs. Gorjat

Communiqué à l'état civil de

Lutry et de Sully. \_\_\_\_\_

L'OFFICIER DE L'ÉTAT CIVIL:

Elilliquet

N° 14.

Gorjat  
Luuma.

Le diez mars \_\_\_\_\_ mil huit cent quatre-vingt-  
diez sept \_\_\_\_\_ à diez \_\_\_\_\_ heure de \_\_\_\_\_ minutes du soir \_\_\_\_\_  
 est décédée à Sully \_\_\_\_\_  
 de débilité congénitale \_\_\_\_\_ selon certificat médical,  
Gorjat, Luuma \_\_\_\_\_ Profession du père : vigneron \_\_\_\_\_  
 fille de Charles Louis Gorjat \_\_\_\_\_ et de Louise Fanny nee Desport \_\_\_\_\_  
 Etat civil : célibataire \_\_\_\_\_ Religion : protestante \_\_\_\_\_  
 de Luty et de Villette \_\_\_\_\_ domiciliée à Sully où elle est \_\_\_\_\_  
 née le treize février \_\_\_\_\_ mil huit \_\_\_\_\_ cent quatre-vingt-dix-sept \_\_\_\_\_  
 Inscrit au présent registre le douze mars \_\_\_\_\_  
 mil huit cent quatre-vingt- dix-sept \_\_\_\_\_ sur la déclaration de son père Charles  
Louis Gorjat, domicilié à Sully. \_\_\_\_\_

Confirmé après lecture faite :

Chs. Gorjat

L'OFFICIER DE L'ÉTAT CIVIL :

Communiqué à l'état civil de  
Luty et de Sully. \_\_\_\_\_

Ellilliquet

N° 15.

Blanc  
Juliette.

Le treize mars \_\_\_\_\_ mil huit cent quatre-vingt-  
dix-sept \_\_\_\_\_ à une \_\_\_\_\_ heure \_\_\_\_\_ minutes du matin \_\_\_\_\_  
 est décédée à Saudes, à la Graugette, \_\_\_\_\_  
 de pneumonie \_\_\_\_\_ selon certificat médical,  
Blanc, Juliette \_\_\_\_\_ Profession du père : vigneron \_\_\_\_\_  
 fille de Marce François Blanc \_\_\_\_\_ et de Jenny nee Cordoy \_\_\_\_\_  
 Etat civil : célibataire \_\_\_\_\_ Religion : protestante \_\_\_\_\_  
 de Belmont sur Sully \_\_\_\_\_ domiciliée à Saudes où elle est \_\_\_\_\_  
 née le vingt novembre \_\_\_\_\_ mil huit \_\_\_\_\_ cent quatre-vingt-seize \_\_\_\_\_  
 Inscrit au présent registre le quinze mars \_\_\_\_\_  
 mil huit cent quatre-vingt- dix-sept \_\_\_\_\_ sur la déclaration de son père Marce  
François Blanc, domicilié à Saudes. \_\_\_\_\_

Confirmé après lecture faite :

J. Blanc

L'OFFICIER DE L'ÉTAT CIVIL :

Communiqué \_\_\_\_\_

Ellilliquet

N° 16.  
Chappuis

Le *seizi mars* \_\_\_\_\_ mil huit cent quatre-vingt-  
*dis-sept* \_\_\_\_\_ à *sept* \_\_\_\_\_ heures \_\_\_\_\_ *huit* minutes du *matin* \_\_\_\_\_  
est ~~décédé~~ *à mort* *née* à *Jully* \_\_\_\_\_  
de \_\_\_\_\_ ~~sauf~~ ~~selon~~ certificat médical,  
*Chappuis* \_\_\_\_\_ Profession du père : *employé de commerce*  
fille de *François Louis Chappuis* et de *Julie née Cordery* \_\_\_\_\_  
Etat civil : \_\_\_\_\_ Religion : \_\_\_\_\_  
de *Fret et de Savigny (Sarvaux)* domicilié à *Jully* \_\_\_\_\_  
né le \_\_\_\_\_ mil \_\_\_\_\_ cent \_\_\_\_\_  
Inscrit au présent registre le *seizi mars* \_\_\_\_\_  
mil huit cent quatre-vingt- *dis-sept* \_\_\_\_\_ sur la déclaration de *son père François*  
*Louis Chappuis, domicilié à Jully.* \_\_\_\_\_

Confirmé après lecture faite :

*F. Chappuis*

L'OFFICIER DE L'ÉTAT CIVIL :

*Elliquet*

Communiqué \_\_\_\_\_

N° 17.  
Croehler  
Léa

Le *quatorze mars* \_\_\_\_\_ mil huit cent quatre-vingt-  
*dis-sept* \_\_\_\_\_ à *neuf* \_\_\_\_\_ heures \_\_\_\_\_ minutes du *soir* \_\_\_\_\_  
est ~~décédé~~ *à* *Belmont sur Jully* \_\_\_\_\_  
de \_\_\_\_\_ ~~sauf~~ ~~selon~~ certificat médical,  
*Croehler, Léa* \_\_\_\_\_ Profession du père : *mineur* \_\_\_\_\_  
fille de *Louis Croehler* \_\_\_\_\_ et de *Henriette Augustine née Bugnion* \_\_\_\_\_  
Etat civil : *célibataire* \_\_\_\_\_ Religion : *protestante* \_\_\_\_\_  
de *Mühlberg (Berne)* domiciliée à *Belmont sur Jully* où elle est  
née le *vingt huit juin* \_\_\_\_\_ mil *huit* \_\_\_\_\_ cent *quatre-vingt-seize* . \_\_\_\_\_  
Inscrit au présent registre le *seizi mars* \_\_\_\_\_  
mil huit cent quatre-vingt- *dis-sept* \_\_\_\_\_ sur la déclaration de *sa tante matri-*  
*nelle Adèle Joly née Bugnion, domiciliée à Belmont sur Jully.* \_\_\_\_\_

Confirmé après lecture faite :

*Adèle Joly*

L'OFFICIER DE L'ÉTAT CIVIL :

*Elliquet*

Communiqué à l'état civil de

*Mühlberg* \_\_\_\_\_



N° 18.

Marty  
Louise Henriette Susanne

Le dix huit mars \_\_\_\_\_ mil huit cent quatre-vingt-  
dix sept \_\_\_\_\_ à cinq \_\_\_\_\_ heures \_\_\_\_\_ minutes du matin \_\_\_\_\_  
est décédée à Sully \_\_\_\_\_  
de suite de perityphlite \_\_\_\_\_ selon certificat médical,  
Marty, Louise Henriette Susanne \_\_\_\_\_ Profession : rentière \_\_\_\_\_  
fille de Jean Daniel Louis Philippe Rodolphe Lenoir et de Julie née Logoz \_\_\_\_\_  
Etat civil : épouse de Louis Marty \_\_\_\_\_ Religion : protestante \_\_\_\_\_  
de Mullen (Berne) \_\_\_\_\_ domiciliée à Sully \_\_\_\_\_  
née le douze juin \_\_\_\_\_ mil huit cent quatre, à Goumoëns \_\_\_\_\_

Inscrit au présent registre le dix huit mars \_\_\_\_\_  
mil huit cent quatre-vingt dix sept \_\_\_\_\_ sur la déclaration de son neveu Daniel  
Abetel, de Belmont, domicilié à Sully, chef de service au bureau des télégraphes \_\_\_\_\_

Confirmé après lecture faite :

Daniel Abetel

L'OFFICIER DE L'ÉTAT CIVIL :

Communiqué à l'état civil de \_\_\_\_\_

E. Milliquet

lacl. \_\_\_\_\_

N° 19.

Eschopp  
Maria

Le vingt mars \_\_\_\_\_ mil huit cent quatre-vingt-  
dix sept \_\_\_\_\_ à six \_\_\_\_\_ heures \_\_\_\_\_ heure minutes du matin, a été  
~~est décédée~~ à trouvé à Sully, à Champ Clos, dans le lac Léman, le cadavre de la  
~~de~~ personne ci après dont la cause est due à un suicide \_\_\_\_\_ selon certificat médical,  
Eschopp, Maria \_\_\_\_\_ Profession : cuisinière \_\_\_\_\_  
fille de Joseph Eschopp \_\_\_\_\_ et de Fäzilia Meier \_\_\_\_\_  
Etat civil : célibataire \_\_\_\_\_ Religion : catholique \_\_\_\_\_  
de Mauensee (Lucerne) \_\_\_\_\_ domiciliée à Meisterschwanden (Argovie) \_\_\_\_\_  
née le huit février \_\_\_\_\_ mil huit cent septante un, à Wauwil \_\_\_\_\_

Inscrit au présent registre le vingt un mars \_\_\_\_\_  
mil huit cent quatre-vingt dix sept \_\_\_\_\_ sur la déclaration de Charles Milliquet,  
juge de paix du cercle de Sully, qui a présidé au relevé du cadavre, \_\_\_\_\_

Confirmé après lecture faite :

Milliquet Juge de paix

L'OFFICIER DE L'ÉTAT CIVIL :

Communiqué à l'état civil de \_\_\_\_\_

E. Milliquet

Mauensee et de Meisterschwanden.

N° 20.  
Dizerens  
Robert-Auguste.

Le *vingt un mars* \_\_\_\_\_ mil huit cent quatre-vingt-  
*die-sept* \_\_\_\_\_ à *sept* \_\_\_\_\_ heures \_\_\_\_\_ minutes du *soir* \_\_\_\_\_  
est décédé à *Belmont sur Jully* \_\_\_\_\_  
de \_\_\_\_\_ ~~haut~~ selon certificat médical,  
*Dizerens, Robert-Auguste* \_\_\_\_\_ Profession du père : *charcutier* \_\_\_\_\_  
fils de *Etienne Albert Dizerens* \_\_\_\_\_ et de *Augustine Charlotte nee Baatard* \_\_\_\_\_  
Etat civil : *célibataire* \_\_\_\_\_ Religion : *protestant* \_\_\_\_\_  
de *Lutry* \_\_\_\_\_ domicilié à *Belmont sur Jully* où il est \_\_\_\_\_  
né le *sept août* \_\_\_\_\_ mil huit cent quatre-vingt-seize \_\_\_\_\_  
Inscrit au présent registre le *vingt deux mars* \_\_\_\_\_  
mil huit cent quatre-vingt-*die-sept* \_\_\_\_\_ sur la déclaration de son père *Etienne*  
*Albert Dizerens, domicilié à Belmont sur Jully.* \_\_\_\_\_  
Confirmé après lecture faite :  
*Albert Dizerens* \_\_\_\_\_  
L'OFFICIER DE L'ÉTAT CIVIL :  
*Milliquet* \_\_\_\_\_  
Communiqué à l'état civil de \_\_\_\_\_  
*Lutry.* \_\_\_\_\_

N° 21.  
Trabin  
Jules-Louis.

Le *vingt quatre mars* \_\_\_\_\_ mil huit cent quatre-vingt-  
*die-sept* \_\_\_\_\_ à *une* \_\_\_\_\_ heure \_\_\_\_\_ *trente* minutes du *matin* \_\_\_\_\_  
est décédé à *Belmont sur Jully* \_\_\_\_\_  
de \_\_\_\_\_ ~~haut~~ selon certificat médical,  
*Trabin, Jules-Louis* \_\_\_\_\_ Profession : *charpentier* \_\_\_\_\_  
fils de *Jean Daniel Trabin* et de *Jeanne Marguerite nee Vautley* \_\_\_\_\_  
Etat-civil : *époux d'Élie Bugnion nee Péboux* Religion : *protestant* \_\_\_\_\_  
de *Correvon* \_\_\_\_\_ domicilié à *Belmont sur Jully* \_\_\_\_\_  
né le *deux janvier* \_\_\_\_\_ mil huit cent cinquante deux, à *Jully.* \_\_\_\_\_  
Inscrit au présent registre le *vingt cinq mars* \_\_\_\_\_  
mil huit cent quatre-vingt-*die-sept* \_\_\_\_\_ sur la déclaration de son beau-fils  
*Henri Bugnion, de et à Belmont sur Jully, agriculteur.* \_\_\_\_\_  
Confirmé après lecture faite :  
*Henri Bugnion.* \_\_\_\_\_  
L'OFFICIER DE L'ÉTAT CIVIL :  
*Milliquet* \_\_\_\_\_  
Communiqué à l'état civil de \_\_\_\_\_  
*Saint-Lierges.* \_\_\_\_\_

N<sup>o</sup> 22  
Lavanchy-  
Louis

Le vingt neuf mars \_\_\_\_\_ mil huit cent quatre vingt-  
dix-sept \_\_\_\_\_ à sept \_\_\_\_\_ heures \_\_\_\_\_ heure minutes du matin \_\_\_\_\_  
est décédé au Fort de Sully \_\_\_\_\_  
de broncho-pneumonie \_\_\_\_\_ selon certificat médical,  
Lavanchy, Louis \_\_\_\_\_ Profession: vigneron \_\_\_\_\_  
fils de Jean Abraham Lavanchy et de Jeanne Louise nee Décombas \_\_\_\_\_  
Etat civil: veuf en 2<sup>es</sup> noces de Louise nee Cozart \_\_\_\_\_ Religion: protestant \_\_\_\_\_  
de Frel, de Montpreyres et de Savigny domicilié au Fort de Sully \_\_\_\_\_  
né le dix huit juillet \_\_\_\_\_ mil huit \_\_\_\_\_ cent vingt quatre, à Savigny \_\_\_\_\_

Inscrit au présent registre le huit mars \_\_\_\_\_  
mil huit cent quatre-vingt- dix-sept \_\_\_\_\_ sur la déclaration de son gendre Jules  
Duport, de et à Sully, vigneron \_\_\_\_\_

Confirmé après lecture faite :

Jules Duport-Lavanchy

L'OFFICIER DE L'ÉTAT CIVIL :

Communiqué à l'état civil de  
Frel, de Couelles le Jorat et de Savigny \_\_\_\_\_

Elilliquet

N<sup>o</sup> 23.  
Chevalier  
Jeanne Louise dite Libette

Le huit mars \_\_\_\_\_ mil huit cent quatre-vingt-  
dix sept \_\_\_\_\_ à quatre heures \_\_\_\_\_ heure minutes du soir \_\_\_\_\_  
est décédée à Sully \_\_\_\_\_  
de hémorragie cérébrale \_\_\_\_\_ selon certificat médical,  
Chevalier, Jeanne Louise dite Libette \_\_\_\_\_ Profession: rentière \_\_\_\_\_  
fille de Louis Gabriel Bénédict Terrette et de Jeanne Sophie nee Besson \_\_\_\_\_  
Etat civil: veuve de Jean François Louis Chevalier \_\_\_\_\_ Religion: protestante \_\_\_\_\_  
de Célèpout, de Lussy et de Vufflens la Ville domiciliée à Cotonay \_\_\_\_\_  
née le dix mai \_\_\_\_\_ mil huit \_\_\_\_\_ cent vingt cinq, à Lussy \_\_\_\_\_

Inscrit au présent registre le huit six mars \_\_\_\_\_  
mil huit cent quatre-vingt- dix-sept \_\_\_\_\_ sur la déclaration de son gendre Louis  
Studer, de Grafenried, domicilié à Sully, instituteur \_\_\_\_\_

Confirmé après lecture faite :

L. Studer

L'OFFICIER DE L'ÉTAT CIVIL :

Communiqué à l'état civil de la  
Barrey et de Sully \_\_\_\_\_

Elilliquet



N° 24.  
Francfort  
Ferdinand-Auguste

Le dix-neuf avril \_\_\_\_\_ mil huit cent quatre-vingt-  
dix-sept \_\_\_\_\_ à neuf \_\_\_\_\_ heures \_\_\_\_\_ minutes du soir \_\_\_\_\_  
est décédé à Jully, Avenue des Deux Jouts, \_\_\_\_\_  
de suicide par pendaison \_\_\_\_\_ selon certificat médical,  
Francfort, Ferdinand-Auguste \_\_\_\_\_ Profession: domestique \_\_\_\_\_  
fils de Jean-Jacques Francfort \_\_\_\_\_ et de Jeanne Louise Marie née Borssey \_\_\_\_\_  
Etat civil: veuf de Robine Esther Marie née Violon \_\_\_\_\_ Religion: protestant \_\_\_\_\_  
de Begnins \_\_\_\_\_ domicilié à Jully \_\_\_\_\_  
né le vingt-huit janvier \_\_\_\_\_ mil huit \_\_\_\_\_ cent vingt-sept. \_\_\_\_\_  
Inscrit au présent registre le vingt-une avril \_\_\_\_\_  
mil huit cent quatre-vingt- dix-sept \_\_\_\_\_ sur la déclaration de Charles Milliquet,  
juge de paix du cercle de Jully, qui a procédé au relevé du cadavre. \_\_\_\_\_  
Confirmé après lecture faite:  
*Milliquet juge de paix*  
L'OFFICIER DE L'ÉTAT CIVIL:  
*Milliquet*  
Communiqué à l'état civil de \_\_\_\_\_  
Begnins. \_\_\_\_\_

N° 25.  
Blatti  
Louis

Le vingt-une avril \_\_\_\_\_ mil huit cent quatre-vingt-  
dix-sept \_\_\_\_\_ à six \_\_\_\_\_ heures \_\_\_\_\_ minutes du matin \_\_\_\_\_  
est décédé à Jully \_\_\_\_\_  
de tuberculose pulmonaire \_\_\_\_\_ selon certificat médical,  
Blatti, Louis \_\_\_\_\_ Profession: fromager \_\_\_\_\_  
fils de Abraham Blatti \_\_\_\_\_ et de Susanne Louise Geyaz \_\_\_\_\_  
Etat-civil: époux de Marie Louise Téchard née Huguonnet Religion: protestant \_\_\_\_\_  
de Bolligen (Berne) \_\_\_\_\_ domicilié à Jully \_\_\_\_\_  
né le onze janvier \_\_\_\_\_ mil huit \_\_\_\_\_ cent cinquante-sept, à Louisa. \_\_\_\_\_  
Inscrit au présent registre le vingt-deux avril \_\_\_\_\_  
mil huit cent quatre-vingt- dix-sept \_\_\_\_\_ sur la déclaration de son beau-fils  
Charles Téchard, de Moutcherand, domicilié à Genève, télégraphiste \_\_\_\_\_  
Confirmé après lecture faite:  
*Ch. Téchard*  
L'OFFICIER DE L'ÉTAT CIVIL:  
*Milliquet*  
Communiqué à l'état civil de \_\_\_\_\_  
Bolligen. \_\_\_\_\_

Lausanne. — Imp. F. Regamey. — 40,000 ex.

N<sup>o</sup> 26.  
Reymondin  
David - Louis

Le *vingt quatre avril* \_\_\_\_\_ mil huit cent quatre vingt-  
*dià - sept* \_\_\_\_\_ à *cinq* \_\_\_\_\_ heures \_\_\_\_\_ minutes du *matin* \_\_\_\_\_  
est décédé à *Sully* \_\_\_\_\_  
de *méningite cérébro-spinale aiguë* \_\_\_\_\_ selon certificat médical,  
*Reymondin, David - Louis* \_\_\_\_\_ Profession: *agriculteur* \_\_\_\_\_  
fils de *Adolphe Abraham - Louis* \_\_\_\_\_ et de *Louise Rotuie née Moïnnoz* \_\_\_\_\_  
Etat civil: *célibataire* \_\_\_\_\_ Religion: *protestant* \_\_\_\_\_  
de *Sully* \_\_\_\_\_ domicilié à *Sully où il est* \_\_\_\_\_  
né le *seize novembre* \_\_\_\_\_ mil huit - cent *quatre vingt un* \_\_\_\_\_  
Inscrit au présent registre le *vingt six avril* \_\_\_\_\_  
mil huit cent quatre-vingt- *dià - sept* \_\_\_\_\_ sur la déclaration de *son frère Jean -*  
*Louis Reymondin, de et à Sully, vigneron.* \_\_\_\_\_

Confirmé après lecture faite :

*Reymondin Jean Louis*

Communiqué \_\_\_\_\_

L'OFFICIER DE L'ÉTAT CIVIL :

*Ellilliquet*

N<sup>o</sup> 27.  
Bron  
Charles - Louis

Le *quatre mai* \_\_\_\_\_ mil huit cent quatre-vingt-  
*dià - sept* \_\_\_\_\_ à *quatre* \_\_\_\_\_ heures \_\_\_\_\_ minutes du *matin* \_\_\_\_\_  
est décédé à *Belmont sur Sully, en Rochetais,* \_\_\_\_\_  
de *brouchite* \_\_\_\_\_ selon certificat médical,  
*Bron, Charles - Louis* \_\_\_\_\_ Profession du père: *chauffeur* \_\_\_\_\_  
fils de *Eugène Bron* \_\_\_\_\_ et de *Marie née Félicie* \_\_\_\_\_  
Etat civil: *célibataire* \_\_\_\_\_ Religion: *protestant* \_\_\_\_\_  
de *Lutry* \_\_\_\_\_ domicilié à *Belmont sur Sully où il est* \_\_\_\_\_  
né le *dià avril* \_\_\_\_\_ mil huit - cent *quatre-vingt-dià - sept.* \_\_\_\_\_

Inscrit au présent registre le *cinq mai* \_\_\_\_\_

mil huit cent quatre-vingt- *dià - sept* \_\_\_\_\_ sur la déclaration de *son père Eugène*  
*Bron, domicilié en Rochetais sous Belmont.* \_\_\_\_\_

Confirmé après lecture faite :

*Eugène Bron*

Communiqué à l'état civil de \_\_\_\_\_

*Lutry.* \_\_\_\_\_

L'OFFICIER DE L'ÉTAT CIVIL :

*Ellilliquet*

N° 28.  
Abetel  
jeanne louise

Le huit juin \_\_\_\_\_ mil huit cent quatre-vingt-  
dix sept \_\_\_\_\_ à cinq \_\_\_\_\_ heures quarante cinq \_\_\_\_\_ minutes du soir \_\_\_\_\_  
est décédée à Belmont sur Jully \_\_\_\_\_  
de anémie grave \_\_\_\_\_ selon certificat médical,  
Abetel, jeanne louise \_\_\_\_\_ Profession du père: agriculteur  
fille de Alexis Abetel \_\_\_\_\_ et de Louise née Bron \_\_\_\_\_  
Etat civil: célibataire \_\_\_\_\_ Religion: protestante \_\_\_\_\_  
de Belmont sur Jully \_\_\_\_\_ domiciliée à Belmont sur Jully où elle est \_\_\_\_\_  
née le dix février \_\_\_\_\_ mil huit \_\_\_\_\_ cent quatre vingt seize. \_\_\_\_\_

Inscrit au présent registre le neuf juin \_\_\_\_\_  
mil huit cent quatre-vingt- dix sept \_\_\_\_\_ sur la déclaration de son père Alexis  
Abetel, domicilié à Belmont sur Jully. \_\_\_\_\_

Confirmé après lecture faite :

Alexis Abetel

Communiqué \_\_\_\_\_

L'OFFICIER DE L'ÉTAT CIVIL :

E. Milliquet

N° 29.  
Zbinden  
Julia

Le neuf juin \_\_\_\_\_ mil huit cent quatre-vingt-  
dix sept \_\_\_\_\_ à trois \_\_\_\_\_ heures \_\_\_\_\_ trente minutes du soir \_\_\_\_\_  
est décédée à Jully, en Chablais, au café de la Cour \_\_\_\_\_  
de méningite tuberculeuse \_\_\_\_\_ selon certificat médical,  
Zbinden, Julia \_\_\_\_\_ Profession du père: cafetier \_\_\_\_\_  
fille de Théophile Zbinden \_\_\_\_\_ et de Marie Louise Julie née Bolomey \_\_\_\_\_  
Etat-civil: célibataire \_\_\_\_\_ Religion: protestante \_\_\_\_\_  
de Guggisberg (Revue) \_\_\_\_\_ domiciliée à Jully \_\_\_\_\_  
née le deux mai \_\_\_\_\_ mil huit \_\_\_\_\_ cent quatre vingt quatorze, à  
Faudes \_\_\_\_\_

Inscrit au présent registre le dix juin \_\_\_\_\_  
mil huit cent quatre-vingt- dix sept \_\_\_\_\_ sur la déclaration de son père Théophi-  
le Zbinden, domicilié à Jully \_\_\_\_\_

Confirmé après lecture faite :

Zbinden Théophile

Communiqué à l'état civil de

Guggisberg. \_\_\_\_\_

L'OFFICIER DE L'ÉTAT CIVIL :

E. Milliquet



N° 30.  
Favre  
Julie

Le dix huit juin \_\_\_\_\_ mil huit cent quatre vingt-  
dix-sept \_\_\_\_\_ à huit \_\_\_\_\_ heures \_\_\_\_\_ trente minutes du matin \_\_\_\_\_  
est décédée à Sully \_\_\_\_\_

de affection chronique du cœur avec œdème, anasarque, \_\_\_\_\_ selon certificat médical,

Favre, Julie \_\_\_\_\_ Profession: point \_\_\_\_\_

filie de Jean Pierre dit Jean Baptiste Barrag et de Marianne née Volet \_\_\_\_\_

Etat civil: épouse de Charles Favre \_\_\_\_\_ Religion: protestante \_\_\_\_\_

de Savigny et de Foul \_\_\_\_\_ domiciliée à Sully \_\_\_\_\_

née le dix huit novembre \_\_\_\_\_ mil huit \_\_\_\_\_ cent cinquante cinq, à Cheabret.

Inscrit au présent registre le dix neuf juin \_\_\_\_\_

mil huit cent quatre-vingt- dix-sept \_\_\_\_\_ sur la déclaration de son mari Charles

Favre, boulanger à Sully. \_\_\_\_\_

Confirmé après lecture faite :

*C. F. Fous*

L'OFFICIER DE L'ÉTAT CIVIL :

*E. Milliquet*

Communiqué à l'état civil de

Savigny et de Foul. \_\_\_\_\_

N° 31.  
Rochat  
Marie Thilomène

Le vingt un juin \_\_\_\_\_ mil huit cent quatre-vingt-  
dix-sept \_\_\_\_\_ à deux \_\_\_\_\_ heures \_\_\_\_\_ minutes du matin \_\_\_\_\_

est décédée à Sully, à la Rosiaz, \_\_\_\_\_

de tumeur cérébrale (luet), \_\_\_\_\_ selon certificat médical,

Rochat, Marie Thilomène \_\_\_\_\_ Profession: point \_\_\_\_\_

filie de Germain Antoine Henrioud et de Marie Henriette Despont \_\_\_\_\_

Etat civil: divorcée de Paul Sylvain Rochat \_\_\_\_\_ Religion: catholique \_\_\_\_\_

de l'abbaye \_\_\_\_\_ domiciliée à Sully \_\_\_\_\_

née le vingt neuf mars \_\_\_\_\_ mil huit \_\_\_\_\_ cent cinquante quatre, à Lantanne.

Inscrit au présent registre le vingt deux juin \_\_\_\_\_

mil huit cent quatre-vingt- dix-sept \_\_\_\_\_ sur la déclaration de son frère aîné

Henrioud, cafetier à la Rosiaz sur Sully. \_\_\_\_\_

Confirmé après lecture faite :

*Henri Henrioud*

L'OFFICIER DE L'ÉTAT CIVIL :

*E. Milliquet*

Communiqué à l'état civil de

l'abbaye. \_\_\_\_\_

N° 32.  
Giddey  
Louis.

Le six juillet mil huit cent quatre-vingt-  
dix-sept à quatre heures minutes du soir  
est décédé aux Moutts de Jully  
de méningite selon certificat médical,  
Giddey, Louis Profession: maréchal  
fil de Suzanne Marie Nancy Henriette de Giddey  
Etat civil: époux de Louise Hélène née Ravessoud Religion: protestant  
de Grandvaux et de Lutry domicilié aux Moutts de Jully  
né le vingt un juin mil huit cent cinquante huit, à Saunders.  
Inscrit au présent registre le huit juillet  
mil huit cent quatre-vingt- dix-sept sur la déclaration de Charles Ravessoud,  
bourgeois, domicilié aux Moutts de Jully, commisnaire de quartier  
Confirmé après lecture faite:  
Ch. Ravessoud  
L'OFFICIER DE L'ÉTAT CIVIL:  
Milliquet  
Communiqué à l'état civil de  
Cully et de Lutry.

N° 33.  
Mégroz  
Marie Louise.

Le sept juillet mil huit cent quatre-vingt-  
dix-sept à dix heures heute minutes du soir  
est décédée à Belmont sur Jully, à la bouche,  
de haut selon certificat médical,  
Mégroz, Marie Louise Profession du père: agriculteur  
fille de Eugène Mégroz et de Louise Adèle née Merycat  
Etat-civil: célibataire Religion: protestante  
de Jeney le Jorat domiciliée à Belmont sur Jully  
née le treize septembre mil huit cent quatre vingt seize, à Lausanne.  
Inscrit au présent registre le neuf juillet  
mil huit cent quatre-vingt- dix-sept sur la déclaration de son père Eugène  
Mégroz, domicilié à Belmont sur Jully.  
Confirmé après lecture faite:  
Eugène Mégroz  
L'OFFICIER DE L'ÉTAT CIVIL:  
Milliquet  
Communiqué à l'état civil de  
Corcelles le Jorat.

N<sup>o</sup> 34.  
Blanc  
Elisa

Le treize juillet \_\_\_\_\_ mil huit cent quatre vingt-  
deux-sept \_\_\_\_\_ à minuit \_\_\_\_\_ heure \_\_\_\_\_ quinze minutes du \_\_\_\_\_  
est décédée à Belmont sur Sully, à la Beugnouay, \_\_\_\_\_  
de péritonite \_\_\_\_\_ selon certificat médical,  
Blanc, Elisa \_\_\_\_\_ Profession: pois \_\_\_\_\_  
fille de Georges Blanc \_\_\_\_\_ et de Jenny Henriette née Tache \_\_\_\_\_  
Etat civil: célibataire \_\_\_\_\_ Religion: protestante \_\_\_\_\_  
de Lauterne \_\_\_\_\_ domiciliée à Belmont sur Sully \_\_\_\_\_  
née le dix-neuf août \_\_\_\_\_ mil huit \_\_\_\_\_ cent septante huit, à Lauterne.

Inscrit au présent registre le quatorze juillet \_\_\_\_\_  
mil huit cent quatre-vingt- deux-sept \_\_\_\_\_ sur la déclaration de son frère Adrien  
Blanc, agriculteur à la Beugnouay sur Belmont. \_\_\_\_\_

Confirmé après lecture faite :

Adrien Blanc \_\_\_\_\_

L'OFFICIER DE L'ÉTAT CIVIL :

Communiqué à l'état civil de  
Lauterne. \_\_\_\_\_

Edilliquet \_\_\_\_\_

N<sup>o</sup> 35.  
Domenjox  
Jean Louis

Le dix-sept juillet \_\_\_\_\_ mil huit cent quatre-vingt-  
dix-sept \_\_\_\_\_ à dix \_\_\_\_\_ heures quarante cinq \_\_\_\_\_ minutes du soir \_\_\_\_\_  
est décédé à Sully \_\_\_\_\_  
de lésion cranienne avec complications cérébrales \_\_\_\_\_ selon certificat médical,  
Domenjox, Jean-Louis \_\_\_\_\_ Profession: vigneron \_\_\_\_\_  
fils de Jean Pierre Domenjox \_\_\_\_\_ et de Jeanne Julie née Martin \_\_\_\_\_  
Etat civil: veuf de Jeanne Françoise dite Jauchette Chapuis Religion: protestant \_\_\_\_\_  
de Sully \_\_\_\_\_ domicilié à Sully où il est \_\_\_\_\_  
né le treize août \_\_\_\_\_ mil huit \_\_\_\_\_ cent vingt trois \_\_\_\_\_

Inscrit au présent registre le dix-neuf juillet \_\_\_\_\_  
mil huit cent quatre-vingt- dix-sept \_\_\_\_\_ sur la déclaration de son gendre Louis  
Charau, de et à Sully, vigneron. \_\_\_\_\_

Confirmé après lecture faite :

Charau Domenjox \_\_\_\_\_

L'OFFICIER DE L'ÉTAT CIVIL :

Communiqué \_\_\_\_\_

Edilliquet \_\_\_\_\_



N° 36.  
Borgeaud  
Jules-Louis

Le *deux* juillet \_\_\_\_\_ mil huit cent quatre-vingt-  
*deux* sept \_\_\_\_\_ à *neuf* \_\_\_\_\_ heures \_\_\_\_\_ minutes du *matin* \_\_\_\_\_  
 est décédé à *Sully, en Chaublandet, à Riante Rive,* \_\_\_\_\_  
 de *péricardite, tuberculose pulmonaire,* \_\_\_\_\_ selon certificat médical,  
*Borgeaud, Jules Louis* \_\_\_\_\_ Profession: *vigneron* \_\_\_\_\_  
 fils de *Jean Borgeaud* \_\_\_\_\_ et de *Louise Françoise née Corbaz* \_\_\_\_\_  
 Etat civil: *époux de Rosine Julie née Moënoz* \_\_\_\_\_ Religion: *protestant* \_\_\_\_\_  
 de *Sully* \_\_\_\_\_ domicilié à *Sully où il est* \_\_\_\_\_  
 né le *deux* juin \_\_\_\_\_ mil *huit* cent *quarante-deux* . \_\_\_\_\_  
 Inscrit au présent registre le *vingt* juillet \_\_\_\_\_  
 mil huit cent quatre-vingt- *deux* sept \_\_\_\_\_ sur la déclaration de son *veuve Louis*  
*Borgeaud, domicilié en Chaublandet.* \_\_\_\_\_  
 Confirmé après lecture faite:  
*Louis Borgeaud*  
 L'OFFICIER DE L'ÉTAT CIVIL:  
*L. Milliquet*  
 Communiqué \_\_\_\_\_

N° 37.  
Bossard  
Louise-Françoise

Le *vingt* neuf juillet \_\_\_\_\_ mil huit cent quatre-vingt-  
*deux* sept \_\_\_\_\_ à *huit* \_\_\_\_\_ heures \_\_\_\_\_ *heute* minutes du *matin*, a été  
~~est décédé~~ *trouvée morte dans son lit, à Sully, à la Saudéje,* \_\_\_\_\_  
 de \_\_\_\_\_ ~~selon~~ *selon* certificat médical,  
*Bossard, Louise-Françoise* \_\_\_\_\_ Profession: *point* \_\_\_\_\_  
 fille de *Jean Louis Corbaz* \_\_\_\_\_ et de *Jeanne Marguerite Barbaz* \_\_\_\_\_  
 Etat-civil: *veuve de Jean Félix Bossard* \_\_\_\_\_ Religion: *protestante* \_\_\_\_\_  
 de *Rauma (Künich)* \_\_\_\_\_ domiciliée à *Sully* \_\_\_\_\_  
 née le *deux* sept juin \_\_\_\_\_ mil *huit* cent *vingt* *deux* . \_\_\_\_\_  
 Inscrit au présent registre le *heute* juillet \_\_\_\_\_  
 mil huit cent quatre-vingt- *deux* sept \_\_\_\_\_ sur la déclaration de *Fredéric Leuz, meu-*  
*rier à la Saudéje, chez lequel la défunte était domiciliée.* \_\_\_\_\_  
 Confirmé après lecture faite:  
*F. Leuz*  
 L'OFFICIER DE L'ÉTAT CIVIL:  
*L. Milliquet*  
 Communiqué à l'état civil de  
*Rauma.* \_\_\_\_\_

N<sup>o</sup> 38.  
Bron  
Vilic Marcel

Le quinze août \_\_\_\_\_ mil huit cent quatre-vingt-  
dix-sept \_\_\_\_\_ à quatre heures \_\_\_\_\_ toute \_\_\_\_\_ minutes du soir \_\_\_\_\_  
est décédé à Jully \_\_\_\_\_  
de atrophie \_\_\_\_\_ selon certificat médical,  
Bron, Vilic Marcel \_\_\_\_\_ Profession du père : agriculteur  
fils de François Louis Bron \_\_\_\_\_ et de Julie née Polomey \_\_\_\_\_  
Etat civil : célibataire \_\_\_\_\_ Religion : protestant \_\_\_\_\_  
de Savigny et de Riez \_\_\_\_\_ domicilié à Jully où il est \_\_\_\_\_  
né le huit juin \_\_\_\_\_ mil huit \_\_\_\_\_ cent quatre vingt dix sept. \_\_\_\_\_

Inscrit au présent registre le dix sept août \_\_\_\_\_  
mil huit cent quatre-vingt- dix sept \_\_\_\_\_ sur la déclaration de son père Fran-  
çois Louis Bron, domicilié à Jully. \_\_\_\_\_

Confirmé après lecture faite :

François Ls Bron

L'OFFICIER DE L'ÉTAT CIVIL :

Communiqué à l'état civil de sa.

Edilliquet

vingt et de Jully. \_\_\_\_\_

N<sup>o</sup> 39.  
Bailly  
Hacide Coustant-Jean  
Victor-Joseph.

Le quinze août \_\_\_\_\_ mil huit cent quatre-vingt-  
dix-sept \_\_\_\_\_ à cinq \_\_\_\_\_ heures \_\_\_\_\_ minutes du soir \_\_\_\_\_  
est décédé à Belmont sur Jully, en Rochetais, \_\_\_\_\_  
de cholérine \_\_\_\_\_ selon certificat médical,  
Bailly, Hacide Coustant-Jean-Victor-Joseph Profession du père : agriculteur  
fils de Coustant Marie Bailly \_\_\_\_\_ et de Marie Rosalie née Pordet \_\_\_\_\_  
Etat civil : célibataire \_\_\_\_\_ Religion : catholique \_\_\_\_\_  
de Belmont sur Jully \_\_\_\_\_ domicilié à Belmont sur Jully \_\_\_\_\_  
né le vingt trois avril \_\_\_\_\_ mil huit \_\_\_\_\_ cent nonante sept, à Chaland  
St. Victor (Halia). \_\_\_\_\_

Inscrit au présent registre le dix sept août \_\_\_\_\_  
mil huit cent quatre-vingt- dix sept \_\_\_\_\_ sur la déclaration de son père Coustant  
Marie Bailly, domicilié en Rochetais rive Belmont. \_\_\_\_\_

Confirmé après lecture faite :

Constant Bailly

L'OFFICIER DE L'ÉTAT CIVIL :

Communiqué \_\_\_\_\_

Edilliquet

N° 40.  
Reymondin  
Samuel.

Le *seize août* \_\_\_\_\_ mil huit cent quatre-vingt-  
*die-sept* \_\_\_\_\_ à *cinq* \_\_\_\_\_ heures \_\_\_\_\_ minutes du *soir* \_\_\_\_\_  
est décédé à *Sully* \_\_\_\_\_  
de *cholérine* \_\_\_\_\_ selon certificat médical,  
*Reymondin, Samuel* \_\_\_\_\_ Profession de la mère : *ménagère*  
fils de *Marie Elisabeth Reymon-din née Suppiger* \_\_\_\_\_  
Etat civil : *célibataire* \_\_\_\_\_ Religion : *protestant* \_\_\_\_\_  
de *Sully* \_\_\_\_\_ domicilié à *Sully* \_\_\_\_\_  
né le *vingt six novembre* \_\_\_\_\_ mil huit \_\_\_\_\_ cent *quatre vingt seize*, à *lau-*  
*saune*.

Inscrit au présent registre le *die huit août* \_\_\_\_\_  
mil huit cent quatre-vingt- *die-sept* \_\_\_\_\_ sur la déclaration de *Jean Caillat, de*  
*Féchy, domicilié à Sully, agriculteur, chez lequel le défunt était en pension.* \_\_\_\_\_

Confirmé après lecture faite :  
*Jean Caillat* \_\_\_\_\_  
L'OFFICIER DE L'ÉTAT CIVIL :  
*Elliquet* \_\_\_\_\_  
Communiqué \_\_\_\_\_

N° 41.  
Dupont  
Florian - Edouard

Le *vingt cinq août* \_\_\_\_\_ mil huit cent quatre-vingt-  
*die-sept* \_\_\_\_\_ à *quatre* heures \_\_\_\_\_ *treute* minutes du *matin* \_\_\_\_\_  
est décédé à *au Fort de Sully* \_\_\_\_\_  
de *tuberculose pulmonaire* \_\_\_\_\_ selon certificat médical,  
*Dupont, Florian - Edouard* \_\_\_\_\_ Profession : *pêcheur* \_\_\_\_\_  
fils de *François Louis Salomon* \_\_\_\_\_ et de *Fanny Charlotte née Lambert* \_\_\_\_\_  
Etat civil : *célibataire* \_\_\_\_\_ Religion : *protestant* \_\_\_\_\_  
de *Sully* \_\_\_\_\_ domicilié à *au Fort de Sully* \_\_\_\_\_  
né le *treize juillet* \_\_\_\_\_ mil huit \_\_\_\_\_ cent *soixante neuf*, à *Sully* \_\_\_\_\_  
Inscrit au présent registre le *vingt six août* \_\_\_\_\_

mil huit cent quatre-vingt- *die-sept* \_\_\_\_\_ sur la déclaration de *son père François*  
*Louis Salomon Dupont, pêcheur au Fort de Sully.* \_\_\_\_\_

Confirmé après lecture faite :  
*François Dupont Lambert* \_\_\_\_\_  
L'OFFICIER DE L'ÉTAT CIVIL :  
*Elliquet* \_\_\_\_\_  
Communiqué \_\_\_\_\_



N° 42.  
Haldi  
Fernand-Louis

Le vingt cinq août \_\_\_\_\_ mil huit cent quatre-vingt-  
dix sept \_\_\_\_\_ à trois \_\_\_\_\_ heures \_\_\_\_\_ minutes du matin \_\_\_\_\_  
est décédé à Sully \_\_\_\_\_  
de atrophie \_\_\_\_\_ selon certificat médical,  
Haldi, Fernand-Louis \_\_\_\_\_ Profession du père: voiturier \_\_\_\_\_  
fils de Christian dit Charles Haldi \_\_\_\_\_ et de Sophie Louise nee Taget \_\_\_\_\_  
Etat civil: célibataire \_\_\_\_\_ Religion: protestant \_\_\_\_\_  
de Gettenay (Reuue) \_\_\_\_\_ domicilié à Sully où il est \_\_\_\_\_  
né le onze mai \_\_\_\_\_ mil huit \_\_\_\_\_ cent quatre vingt dix sept \_\_\_\_\_  
Inscrit au présent registre le vingt six août \_\_\_\_\_  
mil huit cent quatre-vingt- dix sept \_\_\_\_\_ sur la déclaration de son père Christian  
dit Charles Haldi, domicilié à Sully \_\_\_\_\_

Confirmé après lecture faite:

Charles Haldi

L'OFFICIER DE L'ÉTAT CIVIL:

Elliquet

Communiqué à l'état civil de

Gettenay.

N° 43.  
Gorjat

Le vingt huit août \_\_\_\_\_ mil huit cent quatre-vingt-  
dix sept \_\_\_\_\_ à six \_\_\_\_\_ heures \_\_\_\_\_ quinze \_\_\_\_\_ minutes du soir \_\_\_\_\_  
est ~~décédé~~ mort né à Saudes, à la Verrière, \_\_\_\_\_  
de asphyxie pendant le travail \_\_\_\_\_ selon certificat médical,  
Gorjat \_\_\_\_\_ Profession du père: vigneron  
fils de François Louis Gorjat \_\_\_\_\_ et de Louise Lina nee Blanc \_\_\_\_\_  
Etat civil: \_\_\_\_\_ Religion: \_\_\_\_\_  
de Lutry et de Villette \_\_\_\_\_ domicilié à Saudes \_\_\_\_\_  
né le \_\_\_\_\_ mil \_\_\_\_\_ cent \_\_\_\_\_  
Inscrit au présent registre le treuk août \_\_\_\_\_  
mil huit cent quatre-vingt- dix sept \_\_\_\_\_ sur la déclaration de son père François  
Louis Gorjat, domicilié à Saudes \_\_\_\_\_

Confirmé après lecture faite:

G. Gorjat

L'OFFICIER DE L'ÉTAT CIVIL:

Elliquet

Communiqué \_\_\_\_\_

N° 44.

Baataud  
Élise Marie

Le *huit août* \_\_\_\_\_ mil huit cent quatre-vingt-  
*dix-sept* \_\_\_\_\_ à *quatre heures quarante cinq* \_\_\_\_\_ minutes du *soir* \_\_\_\_\_  
est décédée à *Belmont sur Jully* \_\_\_\_\_

de \_\_\_\_\_ ~~sauf~~ ~~selon~~ certificat médical,

*Baataud, Élise Marie* \_\_\_\_\_ Profession du père : *employé de com.*  
filh de *Jean Louis Baataud* \_\_\_\_\_ et de *Rosalie Julie née Herminjard* \_\_\_\_\_  
*moine*

Etat civil : *célibataire* \_\_\_\_\_ Religion : *protestante* \_\_\_\_\_

de *Luty* \_\_\_\_\_ domiciliée à *Belmont sur Jully* où elle est

née le *vingt un juin* \_\_\_\_\_ mil huit \_\_\_\_\_ cent *quatre-vingt-seize* \_\_\_\_\_

Inscrit au présent registre le *huit août* \_\_\_\_\_

mil huit cent quatre-vingt- *dix-sept* \_\_\_\_\_ sur la déclaration de son père *Jean Louis*  
*Baataud, domicilié à Belmont sur Jully* \_\_\_\_\_

Confirmé après lecture faite :

*J. Baataud*

Communiqué à l'état civil de *Luty*.

L'OFFICIER DE L'ÉTAT CIVIL :

*E. Milliquet*

N° 45.

Liardet  
Trosper-Armand

Le *premier septembre* \_\_\_\_\_ mil huit cent quatre-vingt-  
*dix-sept* \_\_\_\_\_ à *vingt* \_\_\_\_\_ heures \_\_\_\_\_ minutes du *matin* \_\_\_\_\_  
est décédé à *Belmont sur Jully, à la Daille* \_\_\_\_\_

de \_\_\_\_\_ ~~sauf~~ ~~selon~~ certificat médical,

*Liardet, Trosper-Armand* \_\_\_\_\_ Profession : *domestique* \_\_\_\_\_  
fils de *Marie-Louise-Frédérique* \_\_\_\_\_ et de *Liardet* \_\_\_\_\_

Etat civil : *célibataire* \_\_\_\_\_ Religion : *protestant* \_\_\_\_\_

de *Belmont sur Lantaune* \_\_\_\_\_ domicilié à *Belmont sur Lantaune* \_\_\_\_\_

né le *dix-sept septembre* \_\_\_\_\_ mil huit \_\_\_\_\_ cent *septante neuf*, à *Lantaune*

Inscrit au présent registre le *deux septembre* \_\_\_\_\_

mil huit cent quatre-vingt- *dix-sept* \_\_\_\_\_ sur la déclaration de son patron *Da-*  
*vid Martin, agriculteur, domicilié à Belmont sur Jully* \_\_\_\_\_

Confirmé après lecture faite :

*David Martin,*

Communiqué \_\_\_\_\_

L'OFFICIER DE L'ÉTAT CIVIL :

*E. Milliquet*

N° 46.

Dupont  
Louise-Charlotte

Le sept septembre \_\_\_\_\_ mil huit cent quatre-vingt-  
 dix-sept \_\_\_\_\_ à deux \_\_\_\_\_ heures \_\_\_\_\_ minutes du matin \_\_\_\_\_  
 est décédée au Fort de Sully \_\_\_\_\_  
 de sarcome du sein \_\_\_\_\_ selon certificat médical,  
 Dupont, Louise-Charlotte \_\_\_\_\_ Profession : ménagère \_\_\_\_\_  
 fille de Jean François Auguste Rubin et de Louise Henriette née Pébouse \_\_\_\_\_  
 Etat civil : épouse de François Louis Dupont \_\_\_\_\_ Religion : protestante \_\_\_\_\_  
 de Sully \_\_\_\_\_ domiciliée au Fort de Sully \_\_\_\_\_  
 née le vingt deux mai \_\_\_\_\_ mil huit \_\_\_\_\_ cent quarante deux, rière Lutry.

Inscrit au présent registre le huit septembre \_\_\_\_\_  
 mil huit cent quatre-vingt- dix-sept \_\_\_\_\_ sur la déclaration de son mari François  
 Louis Dupont, domicilié au Fort de Sully. \_\_\_\_\_

Confirmé après lecture faite :

F. L. Dupont

L'OFFICIER DE L'ÉTAT CIVIL :

E. Milliquet

Communiqué \_\_\_\_\_

N° 47.

Jaccoud  
Louise-Françoise-Char-  
lotte Henriette

Le onze septembre \_\_\_\_\_ mil huit cent quatre-vingt-  
 dix-sept \_\_\_\_\_ à six \_\_\_\_\_ heures \_\_\_\_\_ minutes du soir \_\_\_\_\_  
 est décédée à Saudes \_\_\_\_\_  
 de pneumonie \_\_\_\_\_ selon certificat médical,  
 Jaccoud, Louise-Françoise-Charlotte Henriette Profession : ménagère \_\_\_\_\_  
 fille de Samuel Frédéric François Charon et de Jeanne Louise née Noveraz \_\_\_\_\_  
 Etat civil : épouse de Étienne Haac Jaccoud \_\_\_\_\_ Religion : protestante \_\_\_\_\_  
 de Chesbres \_\_\_\_\_ domiciliée à Saudes \_\_\_\_\_  
 née le neuf mai \_\_\_\_\_ mil huit \_\_\_\_\_ cent quatre six, à Lutry.

Inscrit au présent registre le treize septembre \_\_\_\_\_  
 mil huit cent quatre-vingt- dix-sept \_\_\_\_\_ sur la déclaration de son gendre Étienne  
 Décassel, à Savuit sur Lutry. \_\_\_\_\_

Confirmé après lecture faite :

Émile Décassel

L'OFFICIER DE L'ÉTAT CIVIL :

E. Milliquet

Communiqué à l'état civil de

St. Saphorin \_\_\_\_\_



N° 48.  
Cuénoud  
Samuel-Edouard

Le vingt neuf septembre \_\_\_\_\_ mil huit cent quatre-vingt-  
dix-sept \_\_\_\_\_ à une \_\_\_\_\_ heure \_\_\_\_\_ minutes du soir \_\_\_\_\_  
est décédé à Saudes \_\_\_\_\_

de myocardite \_\_\_\_\_ selon certificat médical,

Cuénoud, Samuel-Edouard \_\_\_\_\_ Profession: banquier \_\_\_\_\_

fil. de Samuel dit Henri Cuénoud et de Jeanne Louise née Cuénoud

Etat civil: époux de Charlotte Henriette née Borel Religion: protestant \_\_\_\_\_

de Grandvaux et de Lutry \_\_\_\_\_ domicilié à Saudes \_\_\_\_\_

né le quatorze novembre \_\_\_\_\_ mil huit cent soixante, à Lutry \_\_\_\_\_

Inscrit au présent registre le trente septembre \_\_\_\_\_

mil huit cent quatre-vingt- dix-sept \_\_\_\_\_ sur la déclaration de son frère Gusta-  
ve Cuénoud, domicilié à Lantanne, employé à la Caisse hypothécaire \_\_\_\_\_

Confirmé après lecture faite:

*Cuénoud*

L'OFFICIER DE L'ÉTAT CIVIL :

Communiqué à l'état civil de

*Ellilliquet*

Lully et de Lutry \_\_\_\_\_

N° 49.  
Cröbler  
Hadelaine

Le sept octobre \_\_\_\_\_ mil huit cent quatre-vingt-  
dix-sept \_\_\_\_\_ à trois \_\_\_\_\_ heures quarante cinq \_\_\_\_\_ minutes du soir \_\_\_\_\_

est décédée à Belmont sur Jully \_\_\_\_\_

de dégénérescence cardiaque, hydropisie, \_\_\_\_\_ selon certificat médical,

Cröbler, Hadelaine \_\_\_\_\_ Profession: ménagère \_\_\_\_\_

fil. le de Jacques Waeren \_\_\_\_\_ et de Catherine née Aegerter \_\_\_\_\_

Etat civil: épouse de Nicolas Cröbler \_\_\_\_\_ Religion: protestante \_\_\_\_\_

de Hühleberg (Berne) \_\_\_\_\_ domiciliée à Belmont sur Jully \_\_\_\_\_

née le vingt huit mai \_\_\_\_\_ mil huit cent trente deux, à L'Évêque \_\_\_\_\_

Inscrit au présent registre le neuf octobre \_\_\_\_\_

mil huit cent quatre-vingt- dix-sept \_\_\_\_\_ sur la déclaration de son fils François  
Cröbler, charpentier, domicilié à Belmont \_\_\_\_\_

Confirmé après lecture faite:

*François Cröbler*

L'OFFICIER DE L'ÉTAT CIVIL :

Communiqué à l'état civil de

*Ellilliquet*

Hühleberg \_\_\_\_\_

N° 50.

Lavanchy-  
Charles-Louis

Le *dix huit octobre* \_\_\_\_\_ mil huit cent quatre-vingt-  
*dix sept* \_\_\_\_\_ à *dix* \_\_\_\_\_ heures \_\_\_\_\_ ~~minutes~~ du *matin* \_\_\_\_\_  
est décédé à *Saudez* \_\_\_\_\_

de *suicide par pendaison* \_\_\_\_\_ ~~sauf~~ ~~selon~~ certificat médical,

*Lavanchy-Charles-Louis* \_\_\_\_\_ Profession : *agriculteur* \_\_\_\_\_

fil<sup>s</sup> de *jeune Susanne Lavanchy* et de \_\_\_\_\_

Etat civil : *veuf de Louise née Lavanchy* \_\_\_\_\_ Religion : *protestant* \_\_\_\_\_

de *Luty* \_\_\_\_\_ domicilié à *Saudez* \_\_\_\_\_

né le *vingt quatre octobre* \_\_\_\_\_ mil huit \_\_\_\_\_ cent *huit sept* \_\_\_\_\_

Inscrit au présent registre le *dix neuf octobre* \_\_\_\_\_

mil huit cent quatre-vingt-*dix sept* \_\_\_\_\_ sur la déclaration de *Charles Milliquet, juge*  
*de paix du cercle de Jully, qui a procédé au relevé du cadavre.* \_\_\_\_\_

Confirmé après lecture faite :

*Milliquet juge de paix*

L'OFFICIER DE L'ÉTAT CIVIL :

Communiqué à l'état civil de

*Milliquet*

*Luty*

N° 51.

Borgeaud  
Susanne dite Jeannette

Le *vingt octobre* \_\_\_\_\_ mil huit cent quatre-vingt-  
*dix sept* \_\_\_\_\_ à *quatre* \_\_\_\_\_ heures \_\_\_\_\_ ~~minutes~~ du *soir* \_\_\_\_\_  
est décédée à *Jully* \_\_\_\_\_

de \_\_\_\_\_ ~~sauf~~ ~~selon~~ certificat médical,

*Borgeaud, Susanne dite Jeannette* \_\_\_\_\_ Profession : *ancienne lavandière* \_\_\_\_\_

fil<sup>le</sup> de *Jean Isaac François Cordery* \_\_\_\_\_ et de *jeune Susanne née Emery* \_\_\_\_\_

Etat civil : *veuve de François Félix Borgeaud* \_\_\_\_\_ Religion : *protestante* \_\_\_\_\_

de *Jully* \_\_\_\_\_ domiciliée à *Jully* \_\_\_\_\_

née le *cinq mars* \_\_\_\_\_ mil huit \_\_\_\_\_ cent *vingt trois* \_\_\_\_\_

Inscrit au présent registre le *vingt deux octobre* \_\_\_\_\_

mil huit cent quatre-vingt-*dix sept* \_\_\_\_\_ sur la déclaration de *son fils Jean Bor-*  
*geaud, de et à Jully, vigneron.* \_\_\_\_\_

Confirmé après lecture faite :

*Borgeaud Jean*

L'OFFICIER DE L'ÉTAT CIVIL :

Communiqué \_\_\_\_\_

*Milliquet*

N° 52.  
Richard

Le huit novembre \_\_\_\_\_ mil huit cent quatre-vingt-  
dix-sept \_\_\_\_\_ à cinq \_\_\_\_\_ heures \_\_\_\_\_ minutes du *matin* \_\_\_\_\_  
est ~~décédé~~ à mort *née* à Belmont sur Jully \_\_\_\_\_

de \_\_\_\_\_ ~~selon~~ *selon* certificat médical,  
Richard \_\_\_\_\_ Profession du père : *agriculteur* \_\_\_\_\_

fil *le* de *Luise Richard* \_\_\_\_\_ et de *Blaise Julien Blanc* \_\_\_\_\_

Etat civil : \_\_\_\_\_ Religion : \_\_\_\_\_

de *Ormont deffoub* \_\_\_\_\_ domicilié à *Belmont sur Jully* \_\_\_\_\_

né le \_\_\_\_\_ mil \_\_\_\_\_ cent \_\_\_\_\_

Inscrit au présent registre le *neuf novembre* \_\_\_\_\_  
mil huit cent quatre-vingt- *dix-sept* \_\_\_\_\_ sur la déclaration de *son père Luise Ri-*  
*chard* \_\_\_\_\_

Confirmé après lecture faite :

*Emile Richard*

L'OFFICIER DE L'ÉTAT CIVIL :

Communiqué \_\_\_\_\_

*Elliquet*

N° 53.

*Boby-*  
*Louis Rodolphe*

Le *dix novembre* \_\_\_\_\_ mil huit cent quatre-vingt-  
*dix-sept* \_\_\_\_\_ à *sept* \_\_\_\_\_ heures \_\_\_\_\_ minutes du *matin* \_\_\_\_\_  
est décédé à *Jully, en Chauvlandes, à Saint Réjoux,* \_\_\_\_\_

de *délire du cœur* \_\_\_\_\_ selon certificat médical,  
*Boby, Louis Rodolphe* \_\_\_\_\_ Profession : *menuisier* \_\_\_\_\_

fil *ls* de *Jean Jaquet Samuel Boby* et de *Jeanne Marie Boucher* \_\_\_\_\_

Etat civil : *époux de Françoise Georges née Boijon* Religion : *protestant* \_\_\_\_\_

de *Cortevin sur Verrey* \_\_\_\_\_ domicilié à *Jully* \_\_\_\_\_

né le *vingt cinq septembre* \_\_\_\_\_ mil *huit* \_\_\_\_\_ cent *quarante neuf*, à *Lauterne*.

Inscrit au présent registre le *sept novembre* \_\_\_\_\_  
mil huit cent quatre-vingt- *dix-sept* \_\_\_\_\_ sur la déclaration de *sa femme Françoise*  
*Boby, domiciliée à Jully, qui ne sachant signer, a apposé sa marque habi-*  
*tuelle consistant en une B!*

Confirmé après lecture faite :

*B*

L'OFFICIER DE L'ÉTAT CIVIL :

Communiqué à l'état civil de \_\_\_\_\_

*Elliquet*

*Cortevin* \_\_\_\_\_

Par décision du 22.11.1959 le Département de Justice et Police du canton de Vaud a ordonné la rectification de l'Acte ci-contre en ce sens que les membres de la famille Boby ou Böby soient désignés comme étant originaires de "Borsier (Tand)" et "Coos (Cherquovie)" et non de "Borsier" seulement.  
Pully, le 29 novembre 1959.

L'Officier d'Etat Civil :





N° 54.

Cordoy

Ami

Le *vingt un novembre* \_\_\_\_\_ mil huit cent quatre-vingt-  
*dix sept* \_\_\_\_\_ à *huit* \_\_\_\_\_ heures *heute* \_\_\_\_\_ minutes du *matin* \_\_\_\_\_  
 est décédé à *Sully, au Château Sec,* \_\_\_\_\_

de *méningite* \_\_\_\_\_ selon certificat médical,

*Cordoy, Ami* \_\_\_\_\_ Profession du père: *employé J.S.*

fil *s* de *Jules Daniel Cordoy* \_\_\_\_\_ et de *Lucie née Toubly* \_\_\_\_\_

Etat civil: *célibataire* \_\_\_\_\_ Religion: *protestant* \_\_\_\_\_

de *Savigny* \_\_\_\_\_ domicilié à *Sully où il est* \_\_\_\_\_

né le *sept mai* \_\_\_\_\_ mil huit \_\_\_\_\_ cent *quatre vingt dix sept.* \_\_\_\_\_

Inscrit au présent registre le *vingt trois novembre* \_\_\_\_\_

mil huit cent quatre-vingt- *dix sept* \_\_\_\_\_ sur la déclaration de *son père Jules Da-*

*niel Cordoy, domicilié à Sully* \_\_\_\_\_

Confirmé après lecture faite:

*Jules Daniel Cordoy*

L'OFFICIER DE L'ÉTAT CIVIL:

Communiqué à l'état civil de

*Elilliquet*

*Savigny* \_\_\_\_\_

N° 55.

Croehler

Le *vingt neuf novembre* \_\_\_\_\_ mil huit cent quatre-vingt-  
*dix sept* \_\_\_\_\_ à *quatre* \_\_\_\_\_ heures \_\_\_\_\_ minutes du *soir* \_\_\_\_\_  
 est ~~décédé~~ *mort né* à *Belmont sur Sully* \_\_\_\_\_

de \_\_\_\_\_ ~~selon~~ *haut* \_\_\_\_\_ certificat médical,

*Croehler* \_\_\_\_\_ Profession du père: *mineur* \_\_\_\_\_

fil *s* de *Louis Croehler* \_\_\_\_\_ et de *Henriette Augustine née Beignon* \_\_\_\_\_

Etat civil: \_\_\_\_\_ Religion: \_\_\_\_\_

de *Mühleberg (Reuue)* \_\_\_\_\_ domicilié à *Belmont sur Sully* \_\_\_\_\_

né le \_\_\_\_\_ mil \_\_\_\_\_ cent \_\_\_\_\_

Inscrit au présent registre le *premier décembre* \_\_\_\_\_

mil huit cent quatre-vingt- *dix sept* \_\_\_\_\_ sur la déclaration de *son père Louis*

*Croehler, à Belmont sur Sully* \_\_\_\_\_

Confirmé après lecture faite:

*Louis Croehler*

L'OFFICIER DE L'ÉTAT CIVIL:

Communiqué \_\_\_\_\_

*Elilliquet*

N° 56.  
Mouttoz  
Marquise

Le six décembre \_\_\_\_\_ mil huit cent quatre-vingt-  
diè sept \_\_\_\_\_ à midi \_\_\_\_\_ heure \_\_\_\_\_ minutes du \_\_\_\_\_

est décédée aux Houtt de Jully \_\_\_\_\_  
de \_\_\_\_\_ selon ~~selon~~ certificat médical,

Mouttoz, Marquise \_\_\_\_\_ Profession: ménagère \_\_\_\_\_

fil le de Abraam Samuel Ray \_\_\_\_\_ et de Françoise Madelaine niè Blanchoud \_\_\_\_\_

Etat civil: veuve en 2<sup>de</sup> noces de Claude François Mouttoz \_\_\_\_\_ Religion: protestante \_\_\_\_\_

de Leschères (Jura, France) \_\_\_\_\_ domiciliée aux Houtt de Jully \_\_\_\_\_

née le vingt huit juin \_\_\_\_\_ mil huit \_\_\_\_\_ cent vingt deux, à Houttlessem \_\_\_\_\_

Inscrit au présent registre le huit décembre \_\_\_\_\_

mil huit cent quatre-vingt- diè sept \_\_\_\_\_ sur la déclaration de son neveu Marc-

François Louis Rey, d'Leicheux, agriculteur aux Houtt de Jully. \_\_\_\_\_

Confirmé après lecture faite:

Marc Rey

L'OFFICIER DE L'ÉTAT CIVIL :

Ellilliquet

Communiqué à la Chauvellerie

d'état

N° 57.  
Jeanmonod  
Charles-François

Le diè décembre \_\_\_\_\_ mil huit cent quatre-vingt-  
diè sept \_\_\_\_\_ à une \_\_\_\_\_ heure heute \_\_\_\_\_ minutes du matin \_\_\_\_\_

est décédé \_\_\_\_\_ à Jully, à la Rosiaz, \_\_\_\_\_

de causer de l'estomac \_\_\_\_\_ selon certificat médical,

Jeanmonod, Charles-François \_\_\_\_\_ Profession: agriculteur \_\_\_\_\_

fil s \_\_\_\_\_ de Louis Jeanmonod \_\_\_\_\_ et de Catherine niè Eiseler \_\_\_\_\_

Etat civil: époux de Louise Jeanod niè Fernod \_\_\_\_\_ Religion: protestant \_\_\_\_\_

de Trouvee \_\_\_\_\_ domicilié à Jully \_\_\_\_\_

né le diè août \_\_\_\_\_ mil huit \_\_\_\_\_ cent vingt, à Trouvee. \_\_\_\_\_

Inscrit au présent registre le ouze décembre \_\_\_\_\_

mil huit cent quatre-vingt- diè sept \_\_\_\_\_ sur la déclaration de son gendre Pierre

François Ducraux, de Saint Léger la Chèze, domicilié à Jully. \_\_\_\_\_

Confirmé après lecture faite:

Pierre Ducraux

L'OFFICIER DE L'ÉTAT CIVIL :

Ellilliquet

Communiqué à l'état civil de

Trouvee.

N° 58.

Moënoz  
Albert François Henri

Le *die huit décembre* \_\_\_\_\_ mil huit cent quatre-vingt-  
*die sept* \_\_\_\_\_ à *ouze* \_\_\_\_\_ heure & *huit* \_\_\_\_\_ minutes du *soir* \_\_\_\_\_  
 est décédé à *Sully* \_\_\_\_\_  
 de *haemorrhagie pulmonaire* \_\_\_\_\_ selon certificat médical,  
*Moënoz, Albert François Henri* \_\_\_\_\_ Profession : *maréchal* \_\_\_\_\_  
 fils de *Jules Victor Moënoz* \_\_\_\_\_ et de *Julie Augustine née Condée* \_\_\_\_\_  
 Etat civil : *célibataire* \_\_\_\_\_ Religion : *protestant* \_\_\_\_\_  
 de *Sully* \_\_\_\_\_ domicilié à *Sully où il est* \_\_\_\_\_  
 né le *quatre décembre* \_\_\_\_\_ mil huit \_\_\_\_\_ cent *soixante huit* \_\_\_\_\_  
 Inscrit au présent registre le *die neuf décembre* \_\_\_\_\_  
 mil huit cent quatre-vingt- *die sept* \_\_\_\_\_ sur la déclaration de *son frère Victor*  
*Moënoz, de et à Sully, maréchal.* \_\_\_\_\_

Confirmé après lecture faite :

*Victor Moënoz*

L'OFFICIER DE L'ÉTAT CIVIL :

*Elliquet*

Communiqué \_\_\_\_\_

N° 59.

Blanc  
Marie Louise

Le *vingt décembre* \_\_\_\_\_ mil huit cent quatre-vingt-  
*die sept* \_\_\_\_\_ à *quatre* \_\_\_\_\_ heure & \_\_\_\_\_ minutes du *matin* \_\_\_\_\_  
 est décédée à *aux Houtts de Sully* \_\_\_\_\_  
 de *tumeur maligne du foie* \_\_\_\_\_ selon certificat médical,  
*Blanc, Marie Louise* \_\_\_\_\_ Profession : *point* \_\_\_\_\_  
 fille de *Jean Pierre Louis Décombas* et de *Jeanne Louise née Regamey*  
 Etat civil : *veuve de Paul Louis Victor Blanc* \_\_\_\_\_ Religion : *protestante* \_\_\_\_\_  
 de *Belmont sur Sully* \_\_\_\_\_ domiciliée à *aux Houtts de Sully* \_\_\_\_\_  
 née le *quatre novembre* \_\_\_\_\_ mil huit \_\_\_\_\_ cent *quinze, à Houttlespu* \_\_\_\_\_  
 Inscrit au présent registre le *vingt un décembre* \_\_\_\_\_  
 mil huit cent quatre-vingt- *die sept* \_\_\_\_\_ sur la déclaration de *son petit fils théo-*  
*dore Blanc, agriculteur, domicilié aux Houtts de Sully.* \_\_\_\_\_

Confirmé après lecture faite :

*J. P. Blanc Sully*

L'OFFICIER DE L'ÉTAT CIVIL :

*Elliquet*

Communiqué \_\_\_\_\_



N° 60.

Piccard  
Francis-Edouard.

Le *treute decembre* \_\_\_\_\_ mil huit-cent quatre-vingt-  
*dié sept* \_\_\_\_\_ à *huit* \_\_\_\_\_ heures \_\_\_\_\_ *minutes* du *matin* \_\_\_\_\_

est décédé à *Jully* \_\_\_\_\_

de *broncho-pneumonie suite de coqueluche* \_\_\_\_\_ selon certificat médical,

*Piccard, Francis-Edouard* \_\_\_\_\_ Profession: \_\_\_\_\_

fil de *Edouard Piccard, vigneron,* \_\_\_\_\_ et de *Blise nei Brot* \_\_\_\_\_

Etat civil: *célibataire* \_\_\_\_\_ Religion: *protestant* \_\_\_\_\_

de *Lutry et de Grandvaux* \_\_\_\_\_ domicilié à *Jully* où il est \_\_\_\_\_

né le *vingt quatre septembre* \_\_\_\_\_ mil *huit* \_\_\_\_\_ cent *quatre vingt dié sept,* \_\_\_\_\_

Inscrit au présent registre le *treute en decembre* \_\_\_\_\_

mil huit cent quatre-vingt- *dié sept* \_\_\_\_\_ sur la déclaration de son père *Edouard*

*Piccard, à Jully,* \_\_\_\_\_

Confirmé après lecture faite :

*Piccard Edouard*

L'OFFICIER DE L'ÉTAT CIVIL:

*Ellilliquet*

Communiqué à l'état civil de \_\_\_\_\_

*Lutry et de Lutly.* \_\_\_\_\_

*par  
le 22 novembre 1898  
le greffier  
H. Guignard.*

N°

Le *numéro 60, à la page 61,* est celui de la dernière ~~int.~~ ~~mil huit cent quatre vingt~~  
~~scripture~~ faite dans l'année ~~1897~~. ~~Les deux doubles du présent~~ ~~minutes du~~ registre sont  
~~est décédé~~ conformes. le que nous certifions. *Jully, le 31 decembre 1897.*

de *l'officier de l'état civil de Jully,* \_\_\_\_\_ selon certificat médical,

*Ellilliquet*



fil de \_\_\_\_\_ et de \_\_\_\_\_ Profession: \_\_\_\_\_

~~Etat civil:~~ *Un double a été remis le 24 janvier 1898 à l'acte de* Religion: *cantonal, en cas*

~~de~~ *celui de l'article 2 de la loi.* \_\_\_\_\_ domicilié à *Jully* le *24 janvier 1898.* \_\_\_\_\_

né le *l'officier de l'état civil de Jully:* mil \_\_\_\_\_ cent \_\_\_\_\_



présent registre le \_\_\_\_\_

*Ellilliquet*

mil huit cent quatre-vingt- \_\_\_\_\_ sur la déclaration d \_\_\_\_\_

Confirmé après lecture faite :

L'OFFICIER DE L'ÉTAT CIVIL :

Communiqué \_\_\_\_\_

N° 1.  
Rossier  
Sarah

Le huit janvier \_\_\_\_\_ mil huit cent quatre-vingt-  
dix-huit \_\_\_\_\_ à midi \_\_\_\_\_ heure \_\_\_\_\_ minutes du \_\_\_\_\_  
est décédée à Sully \_\_\_\_\_  
de paralysie cardiaque suite de congestion pulmonaire \_\_\_\_\_ selon certificat médical,  
Rossier, Sarah \_\_\_\_\_ Profession: rustique \_\_\_\_\_  
fille de William Duckett \_\_\_\_\_ et de Sarah Froed \_\_\_\_\_  
Etat civil: veuve de Jean Louis Rossier \_\_\_\_\_ Religion: protestante \_\_\_\_\_  
de Rougemont \_\_\_\_\_ domiciliée à Sully \_\_\_\_\_  
née le vingt sept janvier \_\_\_\_\_ mil huit \_\_\_\_\_ cent vingt un, à Hurst (Angleterre)  
Inscrit au présent registre le neuf janvier \_\_\_\_\_  
mil huit cent quatre-vingt- dix huit \_\_\_\_\_ sur la déclaration de Jules Loth, de Sully,  
domicilié à Sully, étudiant, ami de la famille \_\_\_\_\_  
Confirmé après lecture faite :  
J. Loth. \_\_\_\_\_  
L'OFFICIER DE L'ÉTAT CIVIL :  
Communiqué à l'état civil de \_\_\_\_\_ Elliquet \_\_\_\_\_  
Rougemont \_\_\_\_\_

N° 2.  
Détraz  
Juliette Emma.

Le dix-sept janvier \_\_\_\_\_ mil huit cent quatre-vingt-  
dix huit \_\_\_\_\_ à six \_\_\_\_\_ heure & deux \_\_\_\_\_ minutes du soir \_\_\_\_\_  
est décédée à Saudes \_\_\_\_\_  
de tuberculose miliaire généralisée \_\_\_\_\_ selon certificat médical,  
Détraz, Juliette Emma \_\_\_\_\_ Profession du père: agriculteur \_\_\_\_\_  
fille de Edouard Détraz \_\_\_\_\_ et de Emma Elisa née Chapuis \_\_\_\_\_  
Etat civil: célibataire \_\_\_\_\_ Religion: protestante \_\_\_\_\_  
de Saigny et de Forel (Savaux) domiciliée à Saudes où elle est \_\_\_\_\_  
née le onze mars \_\_\_\_\_ mil huit \_\_\_\_\_ cent quatre vingt douze \_\_\_\_\_  
Inscrit au présent registre le dix neuf janvier \_\_\_\_\_  
mil huit cent quatre-vingt- dix huit \_\_\_\_\_ sur la déclaration de son père Edouard  
Détraz, à Saudes \_\_\_\_\_  
Confirmé après lecture faite :  
Edouard Détraz \_\_\_\_\_  
L'OFFICIER DE L'ÉTAT CIVIL :  
Communiqué à l'état civil de \_\_\_\_\_ Elliquet \_\_\_\_\_  
Saigny et de Forel \_\_\_\_\_

N° 3.  
Mouisier

Le vingt six janvier \_\_\_\_\_ mil huit cent quatre-vingt-  
dix-huit \_\_\_\_\_ à une \_\_\_\_\_ heure \_\_\_\_\_ heures \_\_\_\_\_ minutes du matin \_\_\_\_\_

est décédée à une Hoult de Sully, aux Castel \_\_\_\_\_

de asphyxie \_\_\_\_\_ selon certificat médical,

Mouisier \_\_\_\_\_ Profession: \_\_\_\_\_

fil le de Julie Merisier, domestique, et de \_\_\_\_\_

Etat civil: célibataire \_\_\_\_\_ Religion: protestante \_\_\_\_\_

de Luidoux \_\_\_\_\_ domiciliée à Sarigny \_\_\_\_\_

née le vingt six janvier \_\_\_\_\_ mil huit \_\_\_\_\_ cent quatre vingt dix huit, aux Hoult de Sully.

Inscrit au présent registre le vingt huit janvier \_\_\_\_\_

mil huit cent quatre-vingt- dix-huit \_\_\_\_\_ sur la déclaration de Louise Diserens-La-

rauchy, sage femme à Sarigny, qui a assisté à l'accouchement \_\_\_\_\_

Confirmé après lecture faite :

Louise Diserens Lavanchy Sage femme

L'OFFICIER DE L'ÉTAT CIVIL:

Communiqué \_\_\_\_\_

Ellilliquet

N° 4.  
Chavan  
François-Louis

Le onze février \_\_\_\_\_ mil huit cent quatre-vingt-  
dix-huit \_\_\_\_\_ à six \_\_\_\_\_ heures \_\_\_\_\_ heures \_\_\_\_\_ minutes du soir \_\_\_\_\_

est décédé à Sully \_\_\_\_\_

de hémorrhagie du bulbe \_\_\_\_\_ selon certificat médical,

Chavan, François-Louis \_\_\_\_\_ Profession: vigneron \_\_\_\_\_

fil s de Jean Marc Abram Chavan et de Jeanette Borgeaud \_\_\_\_\_

Etat-civil: époux de Jeanne Françoise née Desport \_\_\_\_\_ Religion: protestant \_\_\_\_\_

de Sully \_\_\_\_\_ domicilié à Sully où il est \_\_\_\_\_

né le vingt sept septembre \_\_\_\_\_ mil huit \_\_\_\_\_ cent huit-huit \_\_\_\_\_

Inscrit au présent registre le onze février \_\_\_\_\_

mil huit cent quatre-vingt- dix-huit \_\_\_\_\_ sur la déclaration de son fils Gabriel

Chavan, vigneron à Sully \_\_\_\_\_

Confirmé après lecture faite :

Chavan Gabriel

L'OFFICIER DE L'ÉTAT CIVIL:

Communiqué \_\_\_\_\_

Ellilliquet



N° 5.  
Sürrö  
Johann Jakob.

Le quinze février \_\_\_\_\_ mil huit cent quatre-vingt-  
dix-huit \_\_\_\_\_ à midi \_\_\_\_\_ heure \_\_\_\_\_ heure minutes du \_\_\_\_\_  
est décédé à Sully, en Reunier \_\_\_\_\_  
de apoplexie \_\_\_\_\_ selon certificat médical,  
Sürrö, Johann Jakob \_\_\_\_\_ Profession: ancien fondeur \_\_\_\_\_  
fils de Peter Sürrö \_\_\_\_\_ et de Maria Anna nee Siffert \_\_\_\_\_  
Etat civil: épouse d'Éléonore nee Roebatel \_\_\_\_\_ Religion: catholique \_\_\_\_\_  
de Didingen u de Lumboly (Freibourg) domicilié à Sully \_\_\_\_\_  
né le huit juillet \_\_\_\_\_ mil huit \_\_\_\_\_ cent vingt, à Didingen \_\_\_\_\_  
Inscrit au présent registre le seize février \_\_\_\_\_  
mil huit cent quatre-vingt- dix-huit \_\_\_\_\_ sur la déclaration de son fils Alphonse  
Sürrö, fondeur, domicilié en Reunier sur Sully.

Confirmé après lecture faite :

Alphonse Sürrö

L'OFFICIER DE L'ÉTAT CIVIL :

Communiqué à l'état civil de Dü.  
dingen u de Rechstaltem.

Elliquet

N° 6.  
Domenjoz  
Alfred-Louis

Le dix-neuf février \_\_\_\_\_ mil huit cent quatre-vingt-  
dix-huit \_\_\_\_\_ à trois \_\_\_\_\_ heures \_\_\_\_\_ heure \_\_\_\_\_ minutes du soir \_\_\_\_\_  
est décédé au Fort de Sully \_\_\_\_\_  
de tuberculose pulmonaire \_\_\_\_\_ selon certificat médical,  
Domenjoz, Alfred-Louis \_\_\_\_\_ Profession: blanchisseur \_\_\_\_\_  
fils de David Louis Domenjoz \_\_\_\_\_ et de Julie Franette nee Favre \_\_\_\_\_  
Etat civil: célibataire \_\_\_\_\_ Religion: protestant \_\_\_\_\_  
de Sully \_\_\_\_\_ domicilié au Fort de Sully \_\_\_\_\_  
né le vingt décembre \_\_\_\_\_ mil huit cent soixante-neuf, à Sully.  
Inscrit au présent registre le vingt un février \_\_\_\_\_  
mil huit cent quatre-vingt- dix-huit \_\_\_\_\_ sur la déclaration de son oncle Auguste  
Reymondin, attesteur à Sully.

Confirmé après lecture faite :

Aug. Reymondin

L'OFFICIER DE L'ÉTAT CIVIL :

Communiqué \_\_\_\_\_

Elliquet

N° 7.  
Gailloud  
Pierre - Frédéric

Le vingt un février \_\_\_\_\_ mil huit cent quatre-vingt-  
dix - huit \_\_\_\_\_ à neuf \_\_\_\_\_ heures trente \_\_\_\_\_ minutes du soir \_\_\_\_\_  
est décédé - à Sully, à la Couray, \_\_\_\_\_  
de bronchite chronique \_\_\_\_\_ selon certificat médical,  
Gailloud, Pierre - Frédéric \_\_\_\_\_ Profession: agriculteur \_\_\_\_\_  
fil de Pierre - Frédéric Gailloud et de Marie Catherine Reynaud \_\_\_\_\_  
Etat civil: veuf de Louise - Rose - Esther née Merri \_\_\_\_\_ Religion: protestant \_\_\_\_\_  
de Noville, de Remuaz et de Villeneuve domicilié à Sully \_\_\_\_\_  
né le vingt neuf octobre \_\_\_\_\_ mil huit cent vingt huit. \_\_\_\_\_  
Inscrit au présent registre le vingt deux février \_\_\_\_\_  
mil huit cent quatre-vingt- dix - huit \_\_\_\_\_ sur la déclaration de son gendre Eugè-  
me Sutter, maraîcher à Sully. \_\_\_\_\_

Confirmé après lecture faite :

*Eug. Sutter - Gailloud*

L'OFFICIER DE L'ÉTAT CIVIL :

Communiqué à l'état civil de

*E. Milliquet*

Villeneuve \_\_\_\_\_

N° 8.  
Tache  
Suzanne Antoinette dite  
Souky

Le vingt deux février \_\_\_\_\_ mil huit cent quatre-vingt-  
dix - huit \_\_\_\_\_ à huit \_\_\_\_\_ heures trente \_\_\_\_\_ minutes du matin \_\_\_\_\_  
est décédée à Sully \_\_\_\_\_  
de pneumonie au cours d'une maladie de cœur selon certificat médical,  
Tache, Suzanne Antoinette dite Souky \_\_\_\_\_ Profession: point \_\_\_\_\_  
fille de Jean Louis Barbery \_\_\_\_\_ et de Jeanne Louise née Barbery \_\_\_\_\_  
Etat-civil: divorcée de Jean Louis Tache \_\_\_\_\_ Religion: protestante \_\_\_\_\_  
de Epalinges \_\_\_\_\_ domiciliée à Sully où elle est \_\_\_\_\_  
née le dix - neuf août \_\_\_\_\_ mil huit cent quatre - vingt - un \_\_\_\_\_  
Inscrit au présent registre le vingt trois février \_\_\_\_\_  
mil huit cent quatre-vingt- dix - huit \_\_\_\_\_ sur la déclaration de son fils Charles  
Louis Tache, vigneron à Sully \_\_\_\_\_

Confirmé après lecture faite :

*Ch. L. Tache*

L'OFFICIER DE L'ÉTAT CIVIL :

Communiqué à l'état civil d'Epalinges \_\_\_\_\_

*E. Milliquet*

N° 9.  
Bergaz  
Emma.

Le vingt quatre février \_\_\_\_\_ mil huit cent quatre vingt-  
dix-huit \_\_\_\_\_ à quatre heures \_\_\_\_\_ minutes du soir \_\_\_\_\_  
est décédée à Belmont sur Jully \_\_\_\_\_  
de \_\_\_\_\_ ~~selon~~ certificat médical,  
Bergaz Emma \_\_\_\_\_ Profession du père : employé f. s.,  
fille de Louis Philippe Bergaz \_\_\_\_\_ et de Emma Julie Marguerite née Künzi  
Etat civil : célibataire \_\_\_\_\_ Religion : protestante \_\_\_\_\_  
de Brusson (Aoste, Italie) \_\_\_\_\_ domiciliée à Belmont sur Jully où elle est \_\_\_\_\_  
née le vingt quatre février \_\_\_\_\_ mil huit cent quatre vingt-dix-huit \_\_\_\_\_  
Inscrit au présent registre le vingt cinq février \_\_\_\_\_  
mil huit cent quatre-vingt-dix-huit \_\_\_\_\_ sur la déclaration de son père Louis-  
Philippe Bergaz, domicilié à Belmont sur Jully \_\_\_\_\_  
Confirmé après lecture faite :  
Bergaz Louis \_\_\_\_\_  
L'OFFICIER DE L'ÉTAT CIVIL :  
Communié à la Chancellerie \_\_\_\_\_  
d'Etat \_\_\_\_\_  
E. Milliquet \_\_\_\_\_

N° 10.  
Capt-  
Albert Louis

Le quinze mars \_\_\_\_\_ mil huit cent quatre-vingt-  
dix-huit \_\_\_\_\_ à onze heures \_\_\_\_\_ minutes du matin \_\_\_\_\_  
est décédé à Jully \_\_\_\_\_  
de pneumonie au cours d'une tuberculose \_\_\_\_\_ selon certificat médical,  
Capt, Albert Louis \_\_\_\_\_ Profession du père : vigneron \_\_\_\_\_  
fils de Emile Samuel Capt \_\_\_\_\_ et de Jeanne Marie Louise née Borgeaud  
Etat civil : célibataire \_\_\_\_\_ Religion : protestant \_\_\_\_\_  
de Chevins \_\_\_\_\_ domicilié à Jully où il est \_\_\_\_\_  
né le six mars \_\_\_\_\_ mil huit cent quatre-vingt-deux \_\_\_\_\_  
Inscrit au présent registre le seize mars \_\_\_\_\_  
mil huit cent quatre-vingt-dix-huit \_\_\_\_\_ sur la déclaration de son père Emile  
Samuel Capt, à Jully \_\_\_\_\_  
Confirmé après lecture faite :  
Emile Capt \_\_\_\_\_  
L'OFFICIER DE L'ÉTAT CIVIL :  
Communié à l'état civil du \_\_\_\_\_  
Jentier \_\_\_\_\_  
E. Milliquet \_\_\_\_\_



N° 11.  
Téillard  
Berthe-Louise

Le vingt mars \_\_\_\_\_ mil huit cent quatre-vingt-  
die-huit \_\_\_\_\_ à trois \_\_\_\_\_ heures heute \_\_\_\_\_ minutes du soir \_\_\_\_\_  
 est décédée à Sully, route de Chamblandes, campagne le Rivage, \_\_\_\_\_  
 de probablement angine diphthérique \_\_\_\_\_ selon certificat médical,  
Téillard, Berthe-Louise, \_\_\_\_\_ Profession du père: agriculteur  
 fille de Charles Henri Téillard et de Louise Henriette née Prolliat  
 Etat civil: célibataire \_\_\_\_\_ Religion: protestante \_\_\_\_\_  
 de Giez et de Hauborget \_\_\_\_\_ domiciliée à Sully \_\_\_\_\_  
 née le sept janvier \_\_\_\_\_ mil huit \_\_\_\_\_ cent quatre-vingt-treize, à Yver-  
don  
 Inscrit au présent registre le vingt un mars \_\_\_\_\_  
 mil huit cent quatre-vingt- die-huit \_\_\_\_\_ sur la déclaration de sa mère Louise-  
Henriette Téillard, domiciliée à Sully, \_\_\_\_\_  
 Confirmé après lecture faite:  
Louisa Téillard  
 L'OFFICIER DE L'ÉTAT CIVIL:  
Hilliquet  
 Communiqué à l'état civil de  
Grandton et de Giez \_\_\_\_\_

N° 12.  
Chomet  
Alfred-Henri

Le vingt quatre mars \_\_\_\_\_ mil huit cent quatre-vingt-  
die-huit \_\_\_\_\_ à die \_\_\_\_\_ heures \_\_\_\_\_ minutes du soir \_\_\_\_\_  
 est décédé à Sully \_\_\_\_\_  
 de broncho-pneumonie \_\_\_\_\_ selon certificat médical,  
Chomet, Alfred-Henri \_\_\_\_\_ Profession de la mère: cuisinière  
 fils de Angèle Chomet \_\_\_\_\_ et de \_\_\_\_\_  
 Etat-civil: célibataire \_\_\_\_\_ Religion: catholique \_\_\_\_\_  
 de la Roche et de Sout la Ville domicilié à Sully \_\_\_\_\_  
 né le vingt juillet \_\_\_\_\_ mil huit \_\_\_\_\_ cent quatre-vingt-dix-sept, à  
Lausanne  
 Inscrit au présent registre le vingt six mars \_\_\_\_\_  
 mil huit cent quatre-vingt- die-huit \_\_\_\_\_ sur la déclaration de sa mère Angèle  
Chomet, domiciliée à Lausanne, \_\_\_\_\_  
 Confirmé après lecture faite:  
Angèle Chomet  
 L'OFFICIER DE L'ÉTAT CIVIL:  
Hilliquet  
 Communiqué à l'état civil de  
la Roche et de Sout la Ville \_\_\_\_\_

Lausanne. - Imp. F. Regamey. - 10,000 ex.

N° 13.

Liardet  
Saulnie dite Fauvy.

Le vingt sept mars \_\_\_\_\_ mil huit cent quatre vingt-  
dix-huit \_\_\_\_\_ à dix \_\_\_\_\_ heures \_\_\_\_\_ minutes du soir \_\_\_\_\_  
est décédée à Belmont sur Jully \_\_\_\_\_  
de broncho-pneumonie grippale \_\_\_\_\_ selon certificat médical,  
Liardet, Saulnie dite Fauvy \_\_\_\_\_ Profession: ménagère \_\_\_\_\_  
fille de M<sup>r</sup> Polomey \_\_\_\_\_ et de Jeanne Françoise Esther née Blanc  
Etat civil: veuve de Jean Etienne Liardet \_\_\_\_\_ Religion: protestante \_\_\_\_\_  
de Belmont sur Jully \_\_\_\_\_ domiciliée à Belmont sur Jully \_\_\_\_\_  
née le vingt trois janvier \_\_\_\_\_ mil huit \_\_\_\_\_ cent trente trois, à Lantenne.

Inscrit au présent registre le vingt neuf mars \_\_\_\_\_  
mil huit cent quatre-vingt-dix-huit \_\_\_\_\_ sur la déclaration de son fils Saul Liar-  
det, employé postal, domicilié à Belmont sur Jully \_\_\_\_\_

Confirmé après lecture faite :



L'OFFICIER DE L'ÉTAT CIVIL :

Communiqué \_\_\_\_\_



N° 14.

Blanc  
Jules Henri Louis

Le douze avril \_\_\_\_\_ mil huit cent quatre-vingt-  
dix-huit \_\_\_\_\_ à huit \_\_\_\_\_ heures \_\_\_\_\_ minutes du soir \_\_\_\_\_  
est décédé à Belmont sur Jully \_\_\_\_\_  
de entérite aiguë \_\_\_\_\_ selon certificat médical,  
Blanc, Jules Henri Louis \_\_\_\_\_ Profession: agriculteur \_\_\_\_\_  
fils de Jean Pierre Blanc \_\_\_\_\_ et de Jeanne Marie née Lavanchy  
Etat civil: veuf de Louise Caillens née Lavanchy Religion: protestant \_\_\_\_\_  
de Belmont sur Jully \_\_\_\_\_ domicilié à Belmont sur Jully \_\_\_\_\_  
né le dix huit octobre \_\_\_\_\_ mil huit \_\_\_\_\_ cent dix neuf \_\_\_\_\_

Inscrit au présent registre le treize avril \_\_\_\_\_  
mil huit cent quatre-vingt-dix-huit \_\_\_\_\_ sur la déclaration de son neveu Jean-  
Louis Coustaut Blanc, de et à Belmont, cafetier. \_\_\_\_\_

Confirmé après lecture faite :



L'OFFICIER DE L'ÉTAT CIVIL :

Communiqué \_\_\_\_\_



N° 15.  
Regamey  
Harc

Le quinze avril \_\_\_\_\_ mil huit cent quatre-vingt-  
dix-huit \_\_\_\_\_ à une \_\_\_\_\_ heure \_\_\_\_\_ minutes du soir \_\_\_\_\_  
est décédé à Jully, au Château Sec, \_\_\_\_\_  
de gastro-entérite aiguë \_\_\_\_\_ selon certificat médical,  
Regamey, Harc, \_\_\_\_\_ Profession: journalier \_\_\_\_\_  
fils de Jean Louis Daniel Regamey et de Louise Marguerite née Olivier  
Etat civil: veuf de Fauchette née Barraud \_\_\_\_\_ Religion: protestant \_\_\_\_\_  
de Hauteville \_\_\_\_\_ domicilié à Jully \_\_\_\_\_  
né le vingt neuf août \_\_\_\_\_ mil huit cent vingt un, à Epalinges \_\_\_\_\_  
Inscrit au présent registre le seize avril \_\_\_\_\_  
mil huit cent quatre-vingt- dix huit \_\_\_\_\_ sur la déclaration de sa fille Hélène  
Domenjot née Regamey, de et à Jully \_\_\_\_\_

Confirmé après lecture faite :

Hélène Domenjot Regamey

L'OFFICIER DE L'ÉTAT CIVIL :

Communiqué à l'état civil de Lau-

Elliquet

-sanne \_\_\_\_\_

N° 16.  
Détraç  
William Aimé

Le dix huit avril \_\_\_\_\_ mil huit cent quatre-vingt-  
dix-huit \_\_\_\_\_ à six \_\_\_\_\_ heures \_\_\_\_\_ minutes du matin \_\_\_\_\_  
est décédé à Saudes \_\_\_\_\_  
de gastro-entérite aiguë \_\_\_\_\_ selon certificat médical,  
Détraç, William-Aimé \_\_\_\_\_ Profession du père: agriculteur \_\_\_\_\_  
fils de Edouard Détraç \_\_\_\_\_ et de Emma Elita née Chapuis \_\_\_\_\_  
Etat-civil: célibataire \_\_\_\_\_ Religion: protestant \_\_\_\_\_  
de Saigny et de Foël (Laroux) domicilié à Saudes où il est \_\_\_\_\_  
né le vingt une novembre \_\_\_\_\_ mil huit cent quatre-vingt-dix-sept \_\_\_\_\_  
Inscrit au présent registre le dix neuf avril \_\_\_\_\_  
mil huit cent quatre-vingt- dix huit \_\_\_\_\_ sur la déclaration de son père Edouard  
Détraç, domicilié à Saudes \_\_\_\_\_

Confirmé après lecture faite :

Edouard Détraç

L'OFFICIER DE L'ÉTAT CIVIL :

Communiqué à l'état civil de

Elliquet

Saigny et de Foël \_\_\_\_\_



N° 17.  
Dizerens  
Jean Louis.

Le *vingt un avril* \_\_\_\_\_ mil huit cent quatre vingt-  
*die huit* \_\_\_\_\_ à *trois* \_\_\_\_\_ heures \_\_\_\_\_ *minutes* du *matin* \_\_\_\_\_  
est décédé à *Belmont sur Jully, en Champ Chamot* \_\_\_\_\_  
de *apoplexie cérébrale* \_\_\_\_\_ selon certificat médical,  
*Dizerens, Jean Louis* \_\_\_\_\_ Profession: *agriculteur* \_\_\_\_\_  
fils de *Christian Dizereus* \_\_\_\_\_ et de *Jeanne Louise née Mermirod* \_\_\_\_\_  
Etat civil: *époux de Marguerite Clémence née Debouca* Religion: *protestant* \_\_\_\_\_  
de *Luby* \_\_\_\_\_ domicilié à *Belmont sur Jully* \_\_\_\_\_  
né le *seize juillet* \_\_\_\_\_ mil *huit* cent *vingt*, à *Lauterne* \_\_\_\_\_  
Inscrit au présent registre le *vingt deux avril* \_\_\_\_\_  
mil huit cent quatre-vingt- *die huit* \_\_\_\_\_ sur la déclaration de *son fils Marc Al-*  
*bert Dizereus, domicilié à Belmont* \_\_\_\_\_

Confirmé après lecture faite :

*Marc Albert Dizereus*

L'OFFICIER DE L'ÉTAT CIVIL :

Communiqué à l'état civil de

*Elliquet*

*Luby* \_\_\_\_\_

N° 18.  
Domenjox

Le *vingt deux avril* \_\_\_\_\_ mil huit cent quatre-vingt-  
*die huit* \_\_\_\_\_ à *six* \_\_\_\_\_ heures \_\_\_\_\_ *minutes* du *matin* \_\_\_\_\_  
est décédé à *mort né à Jully* \_\_\_\_\_  
de \_\_\_\_\_ selon certificat médical,  
*Domenjox* \_\_\_\_\_ Profession du père: *vigneron* \_\_\_\_\_  
fils de *Charles Louis Domenjox* et de *Rosine née Laurent* \_\_\_\_\_  
Etat civil: \_\_\_\_\_ Religion: \_\_\_\_\_  
de *Jully* \_\_\_\_\_ domicilié à *Jully* \_\_\_\_\_  
né le \_\_\_\_\_ mil \_\_\_\_\_ cent \_\_\_\_\_

Inscrit au présent registre le *vingt trois avril* \_\_\_\_\_

mil huit cent quatre-vingt- *die huit* \_\_\_\_\_ sur la déclaration de *son père Charles*  
*Louis Domenjox* \_\_\_\_\_

Confirmé après lecture faite :

*Domenjox Charles*

L'OFFICIER DE L'ÉTAT CIVIL :

Communiqué \_\_\_\_\_

*Elliquet*

N° 19.  
Ticcard  
sœur Alida

Le premier mai \_\_\_\_\_ mil huit cent quatre-vingt-  
 dix-huit \_\_\_\_\_ à onze \_\_\_\_\_ heures \_\_\_\_\_ minutes du soir \_\_\_\_\_  
 est décédée à Sully, à Bien Choisi, \_\_\_\_\_  
 de broncho-pneumonie \_\_\_\_\_ selon certificat médical,  
 Ticcard, sœur Alida \_\_\_\_\_ Profession du père : journalier  
 fille de Charles David Ticcard \_\_\_\_\_ et de Alida née Pasche \_\_\_\_\_  
 Etat civil : célibataire \_\_\_\_\_ Religion : protestante \_\_\_\_\_  
 de Luty et de Grandvaux \_\_\_\_\_ domiciliée à Sully \_\_\_\_\_  
 née le treize octobre \_\_\_\_\_ mil huit \_\_\_\_\_ cent quatre vingt dix sept, à Lau-  
 saune.  
 Inscrit au présent registre le trois mai \_\_\_\_\_  
 mil huit cent quatre-vingt- dix-huit \_\_\_\_\_ sur la déclaration de son père Charles-  
 David Ticcard, domicilié à Sully \_\_\_\_\_  
 Confirmé après lecture faite :  
 C. Ticcard \_\_\_\_\_  
 Communiqué à l'état civil de Lau-  
 saune et de Lully \_\_\_\_\_

L'OFFICIER DE L'ÉTAT CIVIL :  
 Milliquet \_\_\_\_\_

N° 20.  
Reymond  
François

Le douze mai \_\_\_\_\_ mil huit cent quatre-vingt-  
 dix-huit \_\_\_\_\_ à onze \_\_\_\_\_ heure \_\_\_\_\_ minutes du matin \_\_\_\_\_  
 est décédé à Sully, à la Rosiaz dethut, \_\_\_\_\_  
 de pneumonie double \_\_\_\_\_ selon certificat médical,  
 Reymond, François \_\_\_\_\_ Profession : agriculteur \_\_\_\_\_  
 fils de Étienne Louis Reymond et de Jeanne Louise née Chapuis \_\_\_\_\_  
 Etat civil : veuf de Jeanne Louise née Pasche \_\_\_\_\_ Religion : protestant \_\_\_\_\_  
 de l'Abbaye et du Chenit \_\_\_\_\_ domicilié à Sully \_\_\_\_\_  
 né le dix-huit août \_\_\_\_\_ mil huit \_\_\_\_\_ cent treize deux, à Belmont \_\_\_\_\_  
 Inscrit au présent registre le treize mai \_\_\_\_\_  
 mil huit cent quatre-vingt- dix-huit \_\_\_\_\_ sur la déclaration de son fils Louis Rey-  
 mond, agriculteur à la Rosiaz sur Sully \_\_\_\_\_  
 Confirmé après lecture faite :  
 Louis Reymond \_\_\_\_\_  
 Communiqué à l'état civil de  
 l'Abbaye et du Chenit \_\_\_\_\_

L'OFFICIER DE L'ÉTAT CIVIL :  
 Milliquet \_\_\_\_\_

N° 21.  
Lecoultre  
Émile Ami

Le *vingt deux mai* \_\_\_\_\_ mil huit cent quatre-vingt-  
*dix-huit* \_\_\_\_\_ à *une* \_\_\_\_\_ heure \_\_\_\_\_ minutes du *soir* \_\_\_\_\_  
est décédé à *Belmont sur Jully, à la Croix,* \_\_\_\_\_  
de \_\_\_\_\_ ~~sauf~~ ~~selon~~ certificat médical,  
*Lecoultre, Émile Ami* \_\_\_\_\_ Profession : *ancien horloger* \_\_\_\_\_  
fils de *Ami Lecoultre* \_\_\_\_\_ et de *Julie Huvette née Audemard* \_\_\_\_\_  
Etat civil : *célibataire* \_\_\_\_\_ Religion : *protestant* \_\_\_\_\_  
de *Chenit* \_\_\_\_\_ domicilié à *Belmont sur Jully* \_\_\_\_\_  
né le *vingt trois décembre* \_\_\_\_\_ mil huit \_\_\_\_\_ cent *huit* \_\_\_\_\_ à *Chez Haylau*  
*près la Brattut.*  
Inscrit au présent registre le *vingt quatre mai* \_\_\_\_\_  
mil huit cent quatre-vingt-*dix-huit* \_\_\_\_\_ sur la déclaration d' *Auguste Hostetter,*  
*de Guggisberg, agriculteur à la Croix.* \_\_\_\_\_

Confirmé après lecture faite :

*A. Hostetter.*

L'OFFICIER DE L'ÉTAT CIVIL :

*Elliquet*

Communiqué à l'état civil de  
*Jully.* \_\_\_\_\_

N° 22.  
Fauquex  
Jeanne Françoise Louise

Le *deux juin* \_\_\_\_\_ mil huit cent quatre-vingt-  
*dix-huit* \_\_\_\_\_ à *sept* \_\_\_\_\_ heures \_\_\_\_\_ minutes du *matin* \_\_\_\_\_  
est décédée à *Jully, au Chamblaudes, le Sasserote,* \_\_\_\_\_  
de *maratme* \_\_\_\_\_ selon certificat médical,  
*Fauquex, Jeanne Françoise Louise* \_\_\_\_\_ Profession : *point* \_\_\_\_\_  
fille de *Jean Louis Fauquex* \_\_\_\_\_ et de *Louise Lin* \_\_\_\_\_  
Etat civil : *célibataire* \_\_\_\_\_ Religion : *protestante* \_\_\_\_\_  
de *Riez et de Lutry* \_\_\_\_\_ domiciliée à *Jully* \_\_\_\_\_  
née le *huit juillet* \_\_\_\_\_ mil huit \_\_\_\_\_ cent *vingt six,* à *Riez.* \_\_\_\_\_  
Inscrit au présent registre le *trois juin* \_\_\_\_\_  
mil huit cent quatre-vingt-*dix-huit* \_\_\_\_\_ sur la déclaration de *Louis Pache,*  
*domicilié à Jully, le Sasserote, agriculteur.* \_\_\_\_\_

Confirmé après lecture faite :

*L. Pache*

L'OFFICIER DE L'ÉTAT CIVIL :

*Elliquet*

Communiqué à l'état civil de  
*Jully et de Lutry.* \_\_\_\_\_



N° 23.

Müllschleger  
Emma Louise

Le ouze juii \_\_\_\_\_ mil huit cent quatre-vingt-  
die-huit \_\_\_\_\_ à die \_\_\_\_\_ heures \_\_\_\_\_ minutes du matin \_\_\_\_\_  
est décédée à Jaudex \_\_\_\_\_  
de tuberculose pulmonaire \_\_\_\_\_ selon certificat médical,  
Müllschleger, Emma Louise \_\_\_\_\_ Profession: point \_\_\_\_\_  
fil le de Staac Louis Gabriel \_\_\_\_\_ et de Marie Madeleine née Schwitzgue <sup>bel</sup> \_\_\_\_\_  
Etat civil: célibataire \_\_\_\_\_ Religion: protestante \_\_\_\_\_  
de Kofingen (Argovie) \_\_\_\_\_ domiciliée à Jaudex \_\_\_\_\_  
née le die sept juii \_\_\_\_\_ mil huit cent septante neuf, à Rea \_\_\_\_\_

Inscrit au présent registre le treize juii \_\_\_\_\_

mil huit cent quatre-vingt- die huit \_\_\_\_\_ sur la déclaration de son beau père  
François Raymond, de l'abbaye, employé à l'usine des ciment, à Jaudex.

Confirmé après lecture faite:

F. Raymond

Communiqué à l'état civil de

Kofingen \_\_\_\_\_

L'OFFICIER DE L'ÉTAT CIVIL:

Elliquet

N° 24.

Dufour  
Louise Marie Marguerite

Le ouze juii \_\_\_\_\_ mil huit cent quatre-vingt-  
die-huit \_\_\_\_\_ à ouze \_\_\_\_\_ heures \_\_\_\_\_ minutes du matin \_\_\_\_\_  
est décédée à Belmont sur Jully, à la Cresse, \_\_\_\_\_  
de \_\_\_\_\_ ~~haut~~ selon certificat médical,  
Dufour, Louise Marie Marguerite \_\_\_\_\_ Profession: point \_\_\_\_\_  
fil le de François Terriaz \_\_\_\_\_ et de Marianne Roud \_\_\_\_\_  
Etat civil: veuve de Jean David Vincent Dufour Religion: protestante \_\_\_\_\_  
de Châtelard (Vaud) \_\_\_\_\_ domiciliée à Belmont sur Jully \_\_\_\_\_  
née le trois septembre \_\_\_\_\_ mil huit cent vingt, à Yverne \_\_\_\_\_

Inscrit au présent registre le treize juii \_\_\_\_\_

mil huit cent quatre-vingt- die huit \_\_\_\_\_ sur la déclaration d' Auguste Hostett-  
ler, de Guggisberg, agriculteur à la Cresse sur Belmont.

Confirmé après lecture faite:

A. Hostetter

Communiqué à l'état civil de

Monteux \_\_\_\_\_

L'OFFICIER DE L'ÉTAT CIVIL:

Elliquet

N° 25.  
Baatard  
Charles Édouard

Le douze juin \_\_\_\_\_ mil huit cent quatre-vingt-  
dix-huit \_\_\_\_\_ à trois \_\_\_\_\_ heures & trente \_\_\_\_\_ minutes du matin \_\_\_\_\_  
est décédé à Belmont sur Jully, aux Escaravets, \_\_\_\_\_  
de \_\_\_\_\_ ~~haut~~ selon certificat médical,

Baatard, Charles Édouard \_\_\_\_\_ Profession du père: employé de com-  
fil de Édouard Louis Baatard et de Julie née Tache \_\_\_\_\_  
mère

Etat civil: célibataire \_\_\_\_\_ Religion: protestant \_\_\_\_\_

de Lutry \_\_\_\_\_ domicilié à Belmont sur Jully où il est \_\_\_\_\_

né le cinq décembre \_\_\_\_\_ mil huit \_\_\_\_\_ cent quatre-vingt-dix-sept \_\_\_\_\_

Inscrit au présent registre le treize juin \_\_\_\_\_  
mil huit cent quatre-vingt-dix-huit \_\_\_\_\_ sur la déclaration de son père Édouard  
Louis Baatard, à Belmont sur Jully, \_\_\_\_\_

Confirmé après lecture faite :

Ed. Baatard \_\_\_\_\_

L'OFFICIER DE L'ÉTAT CIVIL :

Milliquet \_\_\_\_\_

Communiqué à l'état civil de  
Lutry, \_\_\_\_\_

N° 26.  
Malosse  
Hippolyte

Le treize juin \_\_\_\_\_ mil huit cent quatre-vingt-  
dix-huit \_\_\_\_\_ à huit \_\_\_\_\_ heures & cinquante \_\_\_\_\_ minutes du soir \_\_\_\_\_  
est décédé à Jully \_\_\_\_\_

de hémorrhagies intestinales \_\_\_\_\_ selon certificat médical,

Malosse, Hippolyte \_\_\_\_\_ Profession du père: corroyeur  
fil de Joseph Hippolyte Malosse et de Sophie Marie née Détraz \_\_\_\_\_

Etat civil: célibataire \_\_\_\_\_ Religion: protestant \_\_\_\_\_

de Montéligon (Drôme, France) domicilié à Jully où il est \_\_\_\_\_

né le vingt-sept décembre \_\_\_\_\_ mil huit \_\_\_\_\_ cent quatre-vingt-dix-sept \_\_\_\_\_

Inscrit au présent registre le quinze juin \_\_\_\_\_  
mil huit cent quatre-vingt-dix-huit \_\_\_\_\_ sur la déclaration de son père Joseph  
Hippolyte Malosse, à Jully, \_\_\_\_\_

Confirmé après lecture faite :

Hippolyte Malosse \_\_\_\_\_

L'OFFICIER DE L'ÉTAT CIVIL :

Milliquet \_\_\_\_\_

Communiqué à la Chancellerie  
à l'état, \_\_\_\_\_

N° 27.  
Gorgerat

Le dix neuf juin \_\_\_\_\_ mil huit cent quatre-vingt-  
dix huit \_\_\_\_\_ à neuf \_\_\_\_\_ heures \_\_\_\_\_ minutes du soir \_\_\_\_\_

est décédé à mort né à Jully \_\_\_\_\_

de débilité, accouchement prématuré, \_\_\_\_\_ selon certificat médical,

Gorgerat \_\_\_\_\_ Profession: \_\_\_\_\_

fil de Marie Louise Gorgerat, \_\_\_\_\_ et de couturière \_\_\_\_\_

Etat civil: \_\_\_\_\_ Religion: \_\_\_\_\_

de Ruffigny (Hogues) \_\_\_\_\_ domiciliée à Jully \_\_\_\_\_

né le \_\_\_\_\_ mil \_\_\_\_\_ cent \_\_\_\_\_

Inscrit au présent registre le vingt juin \_\_\_\_\_

mil huit cent quatre-vingt- dix huit \_\_\_\_\_ sur la déclaration de Fanny Crépey, de

et à Jully, sage-femme, qui a assisté à l'accouchement, \_\_\_\_\_

Confirmé après lecture faite:

Fanny. Crépey

L'OFFICIER DE L'ÉTAT CIVIL :

Elliquet

Communiqué \_\_\_\_\_

N° 28.  
Bochaton  
Anastasié

Le dix neuf juin \_\_\_\_\_ mil huit cent quatre-vingt-  
dix huit \_\_\_\_\_ à trois \_\_\_\_\_ heures \_\_\_\_\_ minutes du soir \_\_\_\_\_

est décédée à Jully, Clos Sébertes, où elle était en séjour, \_\_\_\_\_

de pneumonie au cours d'œdème grave, \_\_\_\_\_ selon certificat médical,

Bochaton, Anastasié \_\_\_\_\_ Profession: couturière \_\_\_\_\_

fil de Jean Marie Bochaton \_\_\_\_\_ et de Françoise Michoux \_\_\_\_\_

Etat civil: célibataire \_\_\_\_\_ Religion: catholique \_\_\_\_\_

de Macherette (Haute Savoie) domiciliée à Neuvecelle (Haute Savoie) \_\_\_\_\_

née le vingt avril \_\_\_\_\_ mil huit \_\_\_\_\_ cent soixante dix neuf, à Tache-  
-rette.

Inscrit au présent registre le vingt juin \_\_\_\_\_

mil huit cent quatre-vingt- dix huit \_\_\_\_\_ sur la déclaration de Charles Lavanchy,

vigneron à Jully, chez lequel la défunte était en séjour. \_\_\_\_\_

Confirmé après lecture faite:

Ch. Lavanchy

L'OFFICIER DE L'ÉTAT CIVIL :

Elliquet

Communiqué à la Chancellerie \_\_\_\_\_

à l'Etat. \_\_\_\_\_



N° 29.  
Chevalley  
Sivie - François

Le vingt deux juin \_\_\_\_\_ mil huit cent quatre-vingt-  
dix-huit \_\_\_\_\_ à dix \_\_\_\_\_ heures \_\_\_\_\_ minutes du soir \_\_\_\_\_  
est décédé à aux Moutts de Sully \_\_\_\_\_  
de éthylium aigu \_\_\_\_\_ selon certificat médical,  
Chevalley, Sivie - François \_\_\_\_\_ Profession : agriculteur \_\_\_\_\_  
fils de David Simon Chevalley \_\_\_\_\_ et de Suzanne Marie née Tahud \_\_\_\_\_  
Etat civil : veuf d'Éuphrosine née Lädermann \_\_\_\_\_ Religion : protestant \_\_\_\_\_  
de Claufstaux et Combremont le Petit, domicilié à aux Moutts de Sully \_\_\_\_\_  
né le vingt un février \_\_\_\_\_ mil huit \_\_\_\_\_ cent trente, à Ogeus \_\_\_\_\_  
Inscrit au présent registre le vingt cinq juin \_\_\_\_\_  
mil huit cent quatre-vingt-dix-huit \_\_\_\_\_ sur la déclaration de son fils Jules Che-  
valley, des mêmes lieux et domicile, agriculteur \_\_\_\_\_

Confirmé après lecture faite :

Jules Chevalley  
Communiqué à l'état civil de  
Combremont, \_\_\_\_\_

L'OFFICIER DE L'ÉTAT CIVIL :

Ellilliquet

N° 30.  
Vernier  
Ernest - Albert

Le vingt sept juin \_\_\_\_\_ mil huit cent quatre-vingt-  
dix-huit \_\_\_\_\_ à cinq \_\_\_\_\_ heures \_\_\_\_\_ minutes du soir \_\_\_\_\_  
est décédé à Sully, à l'usine de la Saugeye, \_\_\_\_\_  
de écratement par une machine \_\_\_\_\_ selon certificat médical,  
Vernier, Ernest - Albert \_\_\_\_\_ Profession : ouvrier à l'usine de la  
Saugeye  
fils de Sivie Joseph Vernier \_\_\_\_\_ et de Louise née Dufeu \_\_\_\_\_  
Etat civil : épouse de Louise Lucile née Chavan \_\_\_\_\_ Religion : catholique \_\_\_\_\_  
de Glauty (Aube, France) \_\_\_\_\_ domicilié à Sully \_\_\_\_\_  
né le quatorze décembre \_\_\_\_\_ mil huit \_\_\_\_\_ cent cinquante huit, à Belmont  
4 Sully.  
Inscrit au présent registre le vingt neuf juin \_\_\_\_\_  
mil huit cent quatre-vingt-dix-huit \_\_\_\_\_ sur la déclaration de son frère Félix  
Vernier, cafetier à Hautaux. \_\_\_\_\_

Confirmé après lecture faite :

F Vernier  
Communiqué à la Chancellerie  
d'Etat, \_\_\_\_\_

L'OFFICIER DE L'ÉTAT CIVIL :

Ellilliquet

N° 31.  
Joly  
Marie Léonie

Le *neuf juin* \_\_\_\_\_ mil huit cent quatre-vingt-  
*diez-huit* \_\_\_\_\_ à *six* \_\_\_\_\_ heures \_\_\_\_\_ minutes du *matin* \_\_\_\_\_  
est décédée à *Belmont sur Jully* \_\_\_\_\_  
de \_\_\_\_\_ ~~sauf~~ selon certificat médical,  
*Joly Marie Léonie* \_\_\_\_\_ Profession de la mère : *domestique*  
fille de *Marie Joly* \_\_\_\_\_ et de \_\_\_\_\_  
Etat civil : *célibataire* \_\_\_\_\_ Religion : *catholique* \_\_\_\_\_  
de *Vercès (Cruis, Italie)* \_\_\_\_\_ domiciliée à *Belmont sur Jully* \_\_\_\_\_  
née le *quatre mai* \_\_\_\_\_ mil *huit* \_\_\_\_\_ cent *quatre vingt diez huit*, à  
*Lauterne*.

Inscrit au présent registre le *neuf juin* \_\_\_\_\_  
mil huit cent quatre-vingt- *diez-huit* \_\_\_\_\_ sur la déclaration de *Salomon Bourg*,  
*surveillé mineur à Belmont, chez lequel la défunte était en pension.*

Confirmé après lecture faite :

*Bourg Salomon*

L'OFFICIER DE L'ÉTAT CIVIL :

Communiqué à la chancellerie

*Elliquet*

*d'état.*

N° 32.  
Dumard  
René Marcel

Le *sept juillet* \_\_\_\_\_ mil huit cent quatre-vingt-  
*diez-huit* \_\_\_\_\_ à *cinq* \_\_\_\_\_ heures \_\_\_\_\_ minutes du *matin* \_\_\_\_\_  
est décédé à *Jully, en Chamblaudes, campagne 'le Rivage'*, \_\_\_\_\_  
de *gastroentérite aiguë* \_\_\_\_\_ selon certificat médical,  
*Dumard René Marcel* \_\_\_\_\_ Profession du père : *charpentier*  
fils de *François Louis Dumard* et de *Emma née Bastian* \_\_\_\_\_  
Etat civil : *célibataire* \_\_\_\_\_ Religion : *protestant* \_\_\_\_\_  
de *Forêt et de Villard Mendray* domicilié à *Jully* \_\_\_\_\_  
né le *deux juin* \_\_\_\_\_ mil *huit* \_\_\_\_\_ cent *quatre vingt diez huit*, à  
*Forêt*

Inscrit au présent registre le *huit juillet* \_\_\_\_\_  
mil huit cent quatre-vingt- *diez-huit* \_\_\_\_\_ sur la déclaration de son père *François*  
*Louis Dumard, domicilié à Jully.*

Confirmé après lecture faite :

*François Dumard*

L'OFFICIER DE L'ÉTAT CIVIL :

Communiqué à l'état civil de

*Elliquet*

*Forêt et de H. Ligez.*

N° 33.

Abetel  
Juliette

Le quinze juillet \_\_\_\_\_ mil huit cent quatre-vingt-  
 dix-huit \_\_\_\_\_ à quatre heures \_\_\_\_\_ minutes du matin \_\_\_\_\_  
 est décédée à Belmont sur Jully \_\_\_\_\_  
 de bronchite chronique \_\_\_\_\_ selon certificat médical,  
 Abetel, Juliette \_\_\_\_\_ Profession du père : agriculteur  
 fille de Alexis Abetel \_\_\_\_\_ et de Louise née Bron \_\_\_\_\_  
 Etat civil : célibataire \_\_\_\_\_ Religion : protestante \_\_\_\_\_  
 de Belmont sur Jully \_\_\_\_\_ domiciliée à Belmont sur Jully où elle est  
 née le vingt une janvier \_\_\_\_\_ mil huit cent quatre-vingt-dix-huit.  
 Inscrit au présent registre le seize juillet \_\_\_\_\_  
 mil huit cent quatre-vingt-dix-huit \_\_\_\_\_ sur la déclaration de son père Alexis  
 Abetel, à Belmont sur Jully. \_\_\_\_\_

Confirmé après lecture faite :

Alexis Abetel

L'OFFICIER DE L'ÉTAT CIVIL :

Communiqué \_\_\_\_\_

E. Milliquet

N° 34.

Moënoz  
Henri Louis

Le deux août \_\_\_\_\_ mil huit cent quatre-vingt-  
 dix-huit \_\_\_\_\_ à quatre heures \_\_\_\_\_ minutes du matin \_\_\_\_\_  
 est décédé à Jully \_\_\_\_\_  
 de méningite consécutive à une tuberculose pulmonaire \_\_\_\_\_ selon certificat médical,  
 Moënoz, Henri Louis \_\_\_\_\_ Profession : capteur \_\_\_\_\_  
 fils de Henri Louis Moënoz \_\_\_\_\_ et de Jeanne Louise Marie née Tache  
 Etat civil : époux d'Alice née Chappuis \_\_\_\_\_ Religion : protestant \_\_\_\_\_  
 de Jully \_\_\_\_\_ domicilié à Lantanne \_\_\_\_\_  
 né le treize mars \_\_\_\_\_ mil huit cent septante deux, à Jully.  
 Inscrit au présent registre le trois août \_\_\_\_\_  
 mil huit cent quatre-vingt-dix-huit \_\_\_\_\_ sur la déclaration de sa femme Alice  
 Moënoz née Chappuis, à Lantanne. \_\_\_\_\_

Confirmé après lecture faite :

Alice Moënoz

L'OFFICIER DE L'ÉTAT CIVIL :

Communiqué à l'état civil de

E. Milliquet

Lantanne. \_\_\_\_\_



N° 35.  
Abetel  
Henri

Le quatre août \_\_\_\_\_ mil huit cent quatre-vingt-  
dix huit \_\_\_\_\_ à une \_\_\_\_\_ heure \_\_\_\_\_ minutes du soir \_\_\_\_\_  
est décédé à Belmont sur Sully \_\_\_\_\_  
de asphyxie et prolapsus du cordon \_\_\_\_\_ selon certificat médical,  
Abetel, Henri \_\_\_\_\_ Profession du père : maçon \_\_\_\_\_  
fil de Louise Auguste Abetel \_\_\_\_\_ et de Rose Marguerite Louise née Mellet \_\_\_\_\_  
Etat civil : célibataire \_\_\_\_\_ Religion : protestant \_\_\_\_\_  
de Belmont sur Sully \_\_\_\_\_ domicilié à Belmont sur Sully où il est \_\_\_\_\_  
né le quatre août \_\_\_\_\_ mil huit cent quatre vingt dix huit \_\_\_\_\_  
Inscrit au présent registre le cinq août \_\_\_\_\_  
mil huit cent quatre-vingt- dix huit \_\_\_\_\_ sur la déclaration de son père Louise Au-  
guste Abetel, domicilié à Belmont sur Sully. \_\_\_\_\_

Confirmé après lecture faite :

Emile Auguste Abetel

L'OFFICIER DE L'ÉTAT CIVIL :

Communiqué \_\_\_\_\_

Elliquet

N° 36.  
Bovy  
Eugénie - Sophie

Le quatorze août \_\_\_\_\_ mil huit cent quatre-vingt-  
dix huit \_\_\_\_\_ à onze \_\_\_\_\_ heures \_\_\_\_\_ minutes du matin \_\_\_\_\_  
est décédée à Sully, en Remy, \_\_\_\_\_  
de diarrhée \_\_\_\_\_ selon certificat médical,  
Bovy, Eugénie - Sophie \_\_\_\_\_ Profession du père : agriculteur \_\_\_\_\_  
fille de Sigis Henri Bovy \_\_\_\_\_ et de Jenny Louise Sophie Françoise née Ga-  
tabire \_\_\_\_\_  
Etat civil : célibataire \_\_\_\_\_ Religion : protestante \_\_\_\_\_  
de Nufflent le Château \_\_\_\_\_ domiciliée à Sully où elle est \_\_\_\_\_  
née le vingt une juillet \_\_\_\_\_ mil huit cent quatre vingt dix huit \_\_\_\_\_

Inscrit au présent registre le seize août \_\_\_\_\_

mil huit cent quatre-vingt- dix huit \_\_\_\_\_ sur la déclaration de son père Sigis-  
Henri Bovy, domicilié à Sully. \_\_\_\_\_

Confirmé après lecture faite :

S. Bovy

L'OFFICIER DE L'ÉTAT CIVIL :

Communiqué à l'état civil de \_\_\_\_\_

Elliquet

Nufflent le Château. \_\_\_\_\_

N° 37.  
Malosse  
Antoine Félix

Le dix sept août \_\_\_\_\_ mil huit cent quatre-vingt-  
dix-huit \_\_\_\_\_ à onze \_\_\_\_\_ heure & huit \_\_\_\_\_ minutes du matin \_\_\_\_\_  
est décédé à Sander, à la Verrière, \_\_\_\_\_  
de tuberculose pulmonaire \_\_\_\_\_ selon certificat médical,  
Malosse, Antoine Félix \_\_\_\_\_ Profession: mégistier \_\_\_\_\_  
fils de Jean Louis Malosse \_\_\_\_\_ et de Marguerite Chevon \_\_\_\_\_  
Etat civil: célibataire \_\_\_\_\_ Religion: catholique \_\_\_\_\_  
de Moutégué (Aronne, France) \_\_\_\_\_ domicilié à Sander \_\_\_\_\_  
né le vingt neuf mars \_\_\_\_\_ mil huit \_\_\_\_\_ cent septante un, à Moutégué.

Inscrit au présent registre le dix neuf août \_\_\_\_\_  
mil huit cent quatre-vingt-dix-huit \_\_\_\_\_ sur la déclaration de son frère Albert  
Malosse, gyphier à Sander \_\_\_\_\_

Confirmé après lecture faite :

A Malosse

L'OFFICIER DE L'ÉTAT CIVIL :

Communiqué à la Chancellerie

Elliquet

à l'état. \_\_\_\_\_

N° 38.  
Capt  
Francis Robert.

Le dix neuf août \_\_\_\_\_ mil huit cent quatre-vingt-  
dix-huit \_\_\_\_\_ à onze \_\_\_\_\_ heures & huit \_\_\_\_\_ minutes du soir \_\_\_\_\_  
est décédé à Jully, au Château Sec, \_\_\_\_\_  
de atrepsie \_\_\_\_\_ selon certificat médical,  
Capt, Francis Robert \_\_\_\_\_ Profession du père: employé f. s.  
fils de Jules Frédéric Capt \_\_\_\_\_ et de Élie Léa née Cordoy \_\_\_\_\_  
Etat civil: célibataire \_\_\_\_\_ Religion: protestant \_\_\_\_\_  
des Chenit \_\_\_\_\_ domicilié à Jully où il est \_\_\_\_\_  
né le dix neuf janvier \_\_\_\_\_ mil huit \_\_\_\_\_ cent quatre vingt dix-huit

Inscrit au présent registre le vingt un août \_\_\_\_\_  
mil huit cent quatre-vingt-dix-huit \_\_\_\_\_ sur la déclaration de son père Jules-  
Frédéric Capt, domicilié à Jully. \_\_\_\_\_

Confirmé après lecture faite :

Jules Capt

L'OFFICIER DE L'ÉTAT CIVIL :

Communiqué à l'état civil du

Elliquet

secteur. \_\_\_\_\_

N° 39.  
Domenjoz  
Charles-Louis.

Le *vingt six août* \_\_\_\_\_ mil huit cent quatre-vingt-  
*deux huit* \_\_\_\_\_ à *ouze* \_\_\_\_\_ heure *de huit* \_\_\_\_\_ minutes du *matin* \_\_\_\_\_  
est décédé à *Jully* \_\_\_\_\_

de *vie du cœur et d'albuminurie* \_\_\_\_\_ selon certificat médical,

*Domenjoz, Charles Louis* \_\_\_\_\_ Profession: *vigneron* \_\_\_\_\_

fil *de Jean Louis Domenjoz* \_\_\_\_\_ et de *Jeanne Françoise veuve Chapuis* \_\_\_\_\_

Etat civil: *époux de Hélène veuve Regamey* \_\_\_\_\_ Religion: *protestant* \_\_\_\_\_

de *Jully* \_\_\_\_\_ domicilié à *Jully* \_\_\_\_\_

né le *trois février* \_\_\_\_\_ mil huit \_\_\_\_\_ cent *soixante un*, à *Jully* \_\_\_\_\_

Inscrit au présent registre le *vingt sept août* \_\_\_\_\_

mil huit cent quatre-vingt- *deux huit* \_\_\_\_\_ sur la déclaration de *son beau frère Louis*

*Charau allié Domenjoz, vigneron à Jully*, \_\_\_\_\_

Confirmé après lecture faite :

*Charau Domenjoz*

L'OFFICIER DE L'ÉTAT CIVIL :

Communiqué \_\_\_\_\_

*Elliquet*

N° 40.  
Domenjoz  
Charles

Le *premier septembre* \_\_\_\_\_ mil huit cent quatre-vingt-  
*deux huit* \_\_\_\_\_ à *deux* \_\_\_\_\_ heures *quarante cinq* \_\_\_\_\_ minutes du *soir* \_\_\_\_\_

est décédé au *Fort de Jully* \_\_\_\_\_

de *athrepsie* \_\_\_\_\_ selon certificat médical,

*Domenjoz, Charles* \_\_\_\_\_ Profession *du père: employé E. L.*

fil *de Adolphe Benjamin* \_\_\_\_\_ et de *Hélène veuve Basset* \_\_\_\_\_

Etat-civil: *célibataire* \_\_\_\_\_ Religion: *protestant* \_\_\_\_\_

de *Jully* \_\_\_\_\_ domicilié au *Fort de Jully* où il est \_\_\_\_\_

né le *cinq décembre* \_\_\_\_\_ mil huit \_\_\_\_\_ cent *quatre vingt dix sept*

Inscrit au présent registre le *trois septembre* \_\_\_\_\_

mil huit cent quatre-vingt- *deux huit* \_\_\_\_\_ sur la déclaration de *son père Adolphe*

*Benjamin Domenjoz, domicilié au Fort de Jully*, \_\_\_\_\_

Confirmé après lecture faite :

*B. Domenjoz*

L'OFFICIER DE L'ÉTAT CIVIL :

Communiqué \_\_\_\_\_

*Elliquet*



N<sup>o</sup> 41.  
Bouig  
Sylvain Sicoudoune

Le cinq septembre \_\_\_\_\_ mil huit cent quatre vingt-  
dix-huit \_\_\_\_\_ à cinq \_\_\_\_\_ heures \_\_\_\_\_ minutes du soir \_\_\_\_\_  
est décédé à Belmont sur Jully \_\_\_\_\_  
de \_\_\_\_\_ ~~selon~~ certificat médical,  
Bouig, Sylvain Sicoudoune \_\_\_\_\_ Profession du père: *ouvrier mineur*  
fils de Oucato Jitko Salomone \_\_\_\_\_ et de Maddalena nee Comaret \_\_\_\_\_  
Etat civil: *célibataire* \_\_\_\_\_ Religion: *catholique* \_\_\_\_\_  
de Challand St. Victor (Aoste, Italie) domicilié à Belmont sur Jully où il est \_\_\_\_\_  
né le dix sept février \_\_\_\_\_ mil huit \_\_\_\_\_ cent quatre vingt dix huit \_\_\_\_\_  
Inscrit au présent registre le six septembre \_\_\_\_\_  
mil huit cent quatre-vingt- dix-huit \_\_\_\_\_ sur la déclaration de son père Oucato  
Jitko Salomone Bouig, domicilié à Belmont \_\_\_\_\_  
Confirmé après lecture faite :  
Bouig Salomone \_\_\_\_\_  
L'OFFICIER DE L'ÉTAT CIVIL :  
Communiqué à la Claussure \_\_\_\_\_  
d'Etat. \_\_\_\_\_  
E. Milliquet \_\_\_\_\_

N<sup>o</sup> 42.  
Dupont  
Auguste Lambert David

Le huit septembre \_\_\_\_\_ mil huit cent quatre-vingt-  
dix-huit \_\_\_\_\_ à cinq \_\_\_\_\_ heures \_\_\_\_\_ minutes du soir \_\_\_\_\_  
est décédé à Jully, en Charablaudes, \_\_\_\_\_  
de tuberculose généralisée \_\_\_\_\_ selon certificat médical,  
Dupont, Auguste Lambert David \_\_\_\_\_ Profession: *blanchisseur* \_\_\_\_\_  
fils de Jules Louis Dupont \_\_\_\_\_ et de Louise nee Domenjoz \_\_\_\_\_  
Etat civil: *célibataire* \_\_\_\_\_ Religion: *protestant* \_\_\_\_\_  
de Jully \_\_\_\_\_ domicilié à Jully \_\_\_\_\_  
né le cinq décembre \_\_\_\_\_ mil huit \_\_\_\_\_ cent soixante deux, à Lantanne.  
Inscrit au présent registre le dix septembre \_\_\_\_\_  
mil huit cent quatre-vingt- dix-huit \_\_\_\_\_ sur la déclaration de son cousin ger-  
main Charles Domenjoz, valet de chambre, de et à Jully. \_\_\_\_\_  
Confirmé après lecture faite :  
C. Domenjoz \_\_\_\_\_  
L'OFFICIER DE L'ÉTAT CIVIL :  
Communiqué \_\_\_\_\_  
E. Milliquet \_\_\_\_\_

N° 43.  
Bujard  
Louis Samuel.

Le quinze septembre \_\_\_\_\_ mil huit cent quatre-vingt-  
dix-huit \_\_\_\_\_ à cinq \_\_\_\_\_ heure \_\_\_\_\_ minutes du soir \_\_\_\_\_  
est décédé à Sully \_\_\_\_\_

de \_\_\_\_\_ ~~sauf~~ selon certificat médical,

Bujard, Louis Samuel \_\_\_\_\_ Profession: vigneron \_\_\_\_\_

fil de Jean Isaac Henri Bujard \_\_\_\_\_ et de Jeanne Françoise Suzanne Faugues \_\_\_\_\_

Etat civil: veuf de Julie Euphrasie nee Delisle \_\_\_\_\_ Religion: protestant \_\_\_\_\_

de Riez et de Lutry \_\_\_\_\_ domicilié à Sully \_\_\_\_\_

né le dix huit juillet \_\_\_\_\_ mil huit \_\_\_\_\_ cent vingt \_\_\_\_\_

Inscrit au présent registre le dix sept septembre \_\_\_\_\_

mil huit cent quatre-vingt-dix-huit \_\_\_\_\_ sur la déclaration de son fils Henri Bu-  
-jard, clercou à Sully. \_\_\_\_\_

Confirmé après lecture faite :

Henri Bujard

L'OFFICIER DE L'ÉTAT CIVIL :

Communiqué à l'état civil de Lutry  
et de Lutry. \_\_\_\_\_

Elliquet

N° 44.  
Grand  
Auguste.

Le dix huit septembre \_\_\_\_\_ mil huit cent quatre-vingt-  
dix-huit \_\_\_\_\_ à une \_\_\_\_\_ heure \_\_\_\_\_ minutes du matin \_\_\_\_\_  
est décédé à Saudes \_\_\_\_\_

de gastroentérite aboutissant à atrophie \_\_\_\_\_ selon certificat médical,

Grand, Auguste \_\_\_\_\_ Profession du père: surin briguier \_\_\_\_\_

fil de Louis Alexandre Grand \_\_\_\_\_ et de Augustine Charlotte nee Favre \_\_\_\_\_

Etat-civil: célibataire \_\_\_\_\_ Religion: protestant \_\_\_\_\_

de Villars sous Yeus \_\_\_\_\_ domicilié à Saudes si il est \_\_\_\_\_

né le deux juillet \_\_\_\_\_ mil huit \_\_\_\_\_ cent quatre-vingt-dix-huit. \_\_\_\_\_

Inscrit au présent registre le vingt septembre \_\_\_\_\_

mil huit cent quatre-vingt-dix-huit \_\_\_\_\_ sur la déclaration de son père Louis

Alexandre Grand, domicilié à Saudes \_\_\_\_\_

Confirmé après lecture faite :

Ls Grand

L'OFFICIER DE L'ÉTAT CIVIL :

Communiqué à l'état civil de  
Villars sous Yeus. \_\_\_\_\_

Elliquet

N° 45.

Hostettler  
Adonis Marcel

Le neuf octobre mil huit cent quatre-vingt-  
diez-huit à six heures cinq minutes du matin  
 est décédé à Belmont sur Sully, à la Crette,  
 de pneumonie aiguë, gastrique (faiblesse du cœur), selon certificat médical,  
Hostettler, Adonis Marcel Profession du père: agriculteur  
 fils de Auguste Louis Hostettler et de Julie née Tache  
 Etat civil: célibataire Religion: protestant  
 de Guggitberg (Berne) domicilié à Belmont sur Sully où il est  
 né le vingt quatre juin mil huit cent quatre vingt seize  
 Inscrit au présent registre le dix octobre  
 mil huit cent quatre-vingt- dix-huit sur la déclaration de son père Auguste  
Louis Hostettler, domicilié à la Crette.

Confirmé après lecture faite :

A. Hostettler.

L'OFFICIER DE L'ÉTAT CIVIL :

Communiqué à l'état civil de

ElliquetGuggitberg.

N° 46.

Abetel  
jeune Hélène Lydia

Le vingt trois octobre mil huit cent quatre-vingt-  
dix-huit à une heure minutes du soir  
 est décédée à Belmont sur Sully  
 de méningite selon certificat médical,  
Abetel, jeune Hélène Lydia Profession du père: charpentier  
 fille de Daniel Charles Louis et de Sophie Louise née Coppex  
 Etat civil: célibataire Religion: protestante  
 de Belmont sur Sully domiciliée à Belmont sur Sully  
 née le vingt mai mil huit cent quatre vingt dix sept, à  
Vourey  
 Inscrit au présent registre le vingt quatre octobre  
 mil huit cent quatre-vingt- dix-huit sur la déclaration de son père Daniel  
Charles Louis Abetel, domicilié à Belmont sur Sully.

Confirmé après lecture faite :

Ls Abetel.

L'OFFICIER DE L'ÉTAT CIVIL :

Communiqué

Elliquet



N° 47.

Duport  
jeanne Louise dite Jeanne

Le *huit* *ou* *octobre* \_\_\_\_\_ mil huit cent quatre-vingt-  
*dix-huit* \_\_\_\_\_ à *neuf* \_\_\_\_\_ heures \_\_\_\_\_ minutes du *matin* \_\_\_\_\_  
est décédée au *Fort de Sully* \_\_\_\_\_  
de *vie* *du* *coeur*, *carcinome* *de* *l'estomac* \_\_\_\_\_ selon certificat médical,  
(Duport, *jeanne Louise dite Jeanne* — Profession: *pois* \_\_\_\_\_  
fille de *Sierre Louis Stauffer* \_\_\_\_\_ et de *Marianne née Regamey* \_\_\_\_\_  
Etat civil: *épouse de François Henri Nicolas Duport* — Religion: *protestante* \_\_\_\_\_  
de *Sully* \_\_\_\_\_ domiciliée au *Fort de Sully* \_\_\_\_\_  
née le *dix-sept juillet* \_\_\_\_\_ mil huit cent *vingt-trois*, à *Sully*. \_\_\_\_\_

Inscrit au présent registre le *premier novembre* \_\_\_\_\_  
mil huit cent quatre-vingt- *dix-huit* \_\_\_\_\_ sur la déclaration de son *gendre* *Charles Louis Milliquet*, de et à *Sully*. \_\_\_\_\_

Confirmé après lecture faite :

*Ch. L. Milliquet*

Communiqué \_\_\_\_\_

L'OFFICIER DE L'ÉTAT CIVIL :

*Milliquet*

N° 48.

Gindroz  
Rosa-léa

Le *six novembre* \_\_\_\_\_ mil huit cent quatre-vingt-  
*dix-huit* \_\_\_\_\_ à *une* \_\_\_\_\_ heure *quarante-cinq* \_\_\_\_\_ minutes du *matin* \_\_\_\_\_  
est décédée à *Sully* \_\_\_\_\_  
de \_\_\_\_\_ ~~selon~~ *selon* \_\_\_\_\_ certificat médical,  
*Gindroz, Rosa-léa* \_\_\_\_\_ Profession du père: *caoutchouc* *aux* \_\_\_\_\_  
fille de *Edouard Gindroz* \_\_\_\_\_ et de *Lydie Emma née Dutoit* \_\_\_\_\_  
Etat-civil: *célibataire* \_\_\_\_\_ Religion: *protestante* \_\_\_\_\_  
de *Solign-Littet et de Bottens* \_\_\_\_\_ domiciliée à *Sully où elle est* \_\_\_\_\_  
née le *neuf mai* \_\_\_\_\_ mil huit \_\_\_\_\_ cent *quatre-vingt-dix-huit*. \_\_\_\_\_

Inscrit au présent registre le *sept novembre* \_\_\_\_\_  
mil huit cent quatre-vingt- *dix-huit* \_\_\_\_\_ sur la déclaration de son *père* *Edouard Gindroz*, domicilié à *Sully*. \_\_\_\_\_

Confirmé après lecture faite :

*Gindroz Edouard*

Communiqué à l'état civil de *Bottens*. \_\_\_\_\_

L'OFFICIER DE L'ÉTAT CIVIL :

*Milliquet*

N° 49.  
Cordery  
Charles Henri

Le sept novembre \_\_\_\_\_ mil huit cent quatre-vingt-  
dix-huit \_\_\_\_\_ à quatre heures \_\_\_\_\_ minutes du matin \_\_\_\_\_  
est décédé à Jully \_\_\_\_\_  
de vie du cœur \_\_\_\_\_ selon certificat médical,  
Cordery, Charles Henri \_\_\_\_\_ Profession: vigneron \_\_\_\_\_  
fils de Marc Henri Cordery \_\_\_\_\_ et de Anne Louise née Vittet \_\_\_\_\_  
Etat civil: épouse de Marguerite Félicie dite Tanny Blanc née Genies Religion: protestant \_\_\_\_\_  
de Luby \_\_\_\_\_ domicilié à Jully où il est \_\_\_\_\_  
né le sept mars \_\_\_\_\_ mil huit cent vingt-neuf \_\_\_\_\_

Inscrit au présent registre le huit novembre \_\_\_\_\_  
mil huit cent quatre-vingt-dix-huit \_\_\_\_\_ sur la déclaration de son gendre Eugène  
Lazaret, de Murecelle, domicilié à Jully, vigneron \_\_\_\_\_

Confirmé après lecture faite :

Lazaret Eugène

L'OFFICIER DE L'ÉTAT CIVIL :

Communiqué à l'état civil de  
Luby. \_\_\_\_\_

Elilliquet

N° 50.  
Chollet  
Marius Louis.

Le douze novembre \_\_\_\_\_ mil huit cent quatre-vingt-  
dix-huit \_\_\_\_\_ à sept heures \_\_\_\_\_ minutes du soir \_\_\_\_\_  
est décédé à Jully \_\_\_\_\_  
de \_\_\_\_\_ selon certificat médical,  
Chollet, Marius Louis \_\_\_\_\_ Profession du père: vigneron \_\_\_\_\_  
fils de Charles Chollet \_\_\_\_\_ et de Bertha Louise née Abetel \_\_\_\_\_  
Etat civil: célibataire \_\_\_\_\_ Religion: protestant \_\_\_\_\_  
de Maracou \_\_\_\_\_ domicilié à Jully où il est \_\_\_\_\_  
né le dix-neuf octobre \_\_\_\_\_ mil huit cent quatre-vingt-dix-huit \_\_\_\_\_

Inscrit au présent registre le quatorze novembre \_\_\_\_\_  
mil huit cent quatre-vingt-dix-huit \_\_\_\_\_ sur la déclaration de son père Charles  
Chollet, domicilié à Jully. \_\_\_\_\_

Confirmé après lecture faite :

Chollet, Charles.

L'OFFICIER DE L'ÉTAT CIVIL :

Communiqué à l'état civil de  
Salziens. \_\_\_\_\_

Elilliquet

N° 51.

Leroy  
Eugène-Louis

Le *diez huit novembre* \_\_\_\_\_ mil huit cent quatre-vingt-  
*diez-huit* \_\_\_\_\_ à *quatre heures treize* \_\_\_\_\_ minutes du *matin* \_\_\_\_\_  
est décédé à *Jully, au Château Sec,* \_\_\_\_\_  
de *méningite* \_\_\_\_\_ selon certificat médical,  
*Leroy, Eugène-Louis* \_\_\_\_\_ Profession du père: *typographe*  
fil de *Léon-Eugène Victor Leroy* \_\_\_\_\_ et de *Emma Marguerite Julie née Regamey*  
Etat civil: *célibataire* \_\_\_\_\_ Religion: *catholique*  
de *Saïd, 12<sup>e</sup> arrondissement* \_\_\_\_\_ domicilié à *Jully* \_\_\_\_\_  
né le *premier avril* \_\_\_\_\_ mil huit cent *quatre vingt quinze* à *Lausanne*.  
Inscrit au présent registre le *diez neuf novembre* \_\_\_\_\_  
mil huit cent quatre-vingt- *diez-huit* \_\_\_\_\_ sur la déclaration de *son père Léon Eu-*  
*gène Leroy, domicilié au Château Sec rière Jully. - \* Douzième ligne de cet*  
*acte, après le mot "Eugène" il faut lire "Victor".*  
Confirmé après lecture faite:

*Leroy*

Communiqué à la Chancellerie

*Jully*

L'OFFICIER DE L'ÉTAT CIVIL:

*E. Milliquet*

N° 52.

Noverraz

Le *vingt cinq novembre* \_\_\_\_\_ mil huit cent quatre-vingt-  
*diez-huit* \_\_\_\_\_ à *une* \_\_\_\_\_ heure *treize* \_\_\_\_\_ minutes du *matin* \_\_\_\_\_  
est ~~decédé~~ *mort née* à *Belmont sur Jully, au Rochetas,* \_\_\_\_\_  
de *faiblesse congénitale* \_\_\_\_\_ selon certificat médical,  
*Noverraz* \_\_\_\_\_ Profession du père: *vigneron* \_\_\_\_\_  
fille de *Gaspard Pierre Abraham* \_\_\_\_\_ et de *Henriette Louise née Tillet* \_\_\_\_\_  
Etat civil: \_\_\_\_\_ Religion: \_\_\_\_\_  
de *Cully et de Lutry* \_\_\_\_\_ domicilié à *Belmont sur Jully* \_\_\_\_\_  
né le \_\_\_\_\_ mil \_\_\_\_\_ cent \_\_\_\_\_  
Inscrit au présent registre le *vingt six novembre* \_\_\_\_\_  
mil huit cent quatre-vingt- *diez-huit* \_\_\_\_\_ sur la déclaration de *son père Gaspard*  
*Pierre Abraham Noverraz, domicilié à Belmont.*  
Confirmé après lecture faite:

*Noverraz Pierre Abraham*

Communiqué \_\_\_\_\_

L'OFFICIER DE L'ÉTAT CIVIL:

*E. Milliquet*



N° 53

Milliquet  
Charles Louis

Le vingt neuf novembre \_\_\_\_\_ mil huit cent quatre-vingt-  
dix-huit \_\_\_\_\_ à six \_\_\_\_\_ heures quarante cinq \_\_\_\_\_ minutes du soir \_\_\_\_\_

est décédé à Jully \_\_\_\_\_

de *apoplexie cérébrale* \_\_\_\_\_ selon certificat médical,

Milliquet, Charles Louis \_\_\_\_\_ Profession: vigneron \_\_\_\_\_

fil de Jean Abraham Milliquet et de Marie Louise née Reymondin

Etat civil: époux d'Elise Jenny née Desport \_\_\_\_\_ Religion: protestant \_\_\_\_\_

de Jully \_\_\_\_\_ domicilié à Jully où il est \_\_\_\_\_

né le vingt trois septembre \_\_\_\_\_ mil huit cent quarante sept \_\_\_\_\_

Inscrit au présent registre le premier décembre \_\_\_\_\_

mil huit cent quatre-vingt-dix-huit \_\_\_\_\_ sur la déclaration de son beau père Jean-

çois Henri Nicolas Desport, vigneron au Fort de Jully, \_\_\_\_\_

Confirmé après lecture faite :

*J. H. Nicolas Desport*

L'OFFICIER DE L'ÉTAT CIVIL :

Communiqué \_\_\_\_\_

*Milliquet*

N° 54.

Martin  
François Louis Ferdinand

Le vingt quatre décembre \_\_\_\_\_ mil huit cent quatre-vingt-  
dix-huit \_\_\_\_\_ à six \_\_\_\_\_ heures trente \_\_\_\_\_ minutes du matin \_\_\_\_\_

est décédé à Belmont sur Jully \_\_\_\_\_

de \_\_\_\_\_ ~~sans~~ selon certificat médical,

Martin, François Louis Ferdinand \_\_\_\_\_ Profession: ancien gendarme

fil de Jean François Martin \_\_\_\_\_ et de Louise née Trontieux \_\_\_\_\_

Etat civil: veuf de Julie Adélaïde Leroy \_\_\_\_\_ Religion: protestant \_\_\_\_\_

de Grandvaux \_\_\_\_\_ domicilié à Belmont sur Jully \_\_\_\_\_

né le vingt neuf juillet \_\_\_\_\_ mil huit cent vingt quatre \_\_\_\_\_

Inscrit au présent registre le vingt cinq décembre \_\_\_\_\_

mil huit cent quatre-vingt-dix-huit \_\_\_\_\_ sur la déclaration d'Émile Borard, de

Villette, domicilié à Belmont, agriculteur. \_\_\_\_\_

Confirmé après lecture faite :

*Émile Borard*

L'OFFICIER DE L'ÉTAT CIVIL :

Communiqué à l'état civil de \_\_\_\_\_

*Milliquet*

Jully. \_\_\_\_\_

N°

Le numéro 54, à la page 88, est celui de la dernière ins- ~~cription~~ ~~mil huit cent quatre-vingt~~  
~~cription~~ faite dans l'année 1898. ~~Les deux doubles du présent~~ ~~minutes~~ ~~du registre~~ ~~ont~~  
~~été~~ ~~découverts~~ ~~conformément~~, le que nous certifions. Jully, le 31 décembre 1898.

l'officier de l'état civil de Jully: \_\_\_\_\_ selon certificat médical,



*E. Milliquet*

Profession: \_\_\_\_\_

et de

Religion: \_\_\_\_\_

de \_\_\_\_\_ domicilié à \_\_\_\_\_

né le \_\_\_\_\_ mil \_\_\_\_\_ cent \_\_\_\_\_

Inscrit au présent registre le \_\_\_\_\_

mil huit cent quatre-vingt- \_\_\_\_\_ sur la déclaration d \_\_\_\_\_

Confirmé après lecture faite :

L'OFFICIER DE L'ÉTAT CIVIL :

Communiqué \_\_\_\_\_

*le 13 Jan  
1899  
Le Préfet  
A. Dismond.*

N° 1.

*Dupont  
Henri Louis*

Le *dix janvier* \_\_\_\_\_ mil huit cent quatre-vingt-  
*dix-neuf* \_\_\_\_\_ à *six* \_\_\_\_\_ heures \_\_\_\_\_ minutes du *matin* \_\_\_\_\_

est décédé au *Sort de Jully* \_\_\_\_\_

de *grippe maligne, albuminurie,* \_\_\_\_\_ selon certificat médical,

*Dupont, Henri Louis* \_\_\_\_\_ Profession: *charrou* \_\_\_\_\_

fil *s* de *François Louis Dupont* \_\_\_\_\_ et de *Jenny Augustine nee Lambert* \_\_\_\_\_

Etat-civil: *époux de Jenny Elise nee Lott* \_\_\_\_\_ Religion: *protestant* \_\_\_\_\_

de *Jully* \_\_\_\_\_ domicilié *au Sort de Jully* \_\_\_\_\_

né *le douze septembre* \_\_\_\_\_ mil *huit* \_\_\_\_\_ cent *soixante,* à *Jully.* \_\_\_\_\_

Inscrit au présent registre le *dix janvier* \_\_\_\_\_

mil huit cent quatre-vingt- *dix-neuf* \_\_\_\_\_ sur la déclaration de son *beau-frère* *Hen-*

*ri Louis Lott, vigneron à la Samataire rive Jully,* \_\_\_\_\_

Confirmé après lecture faite :

*Henri Lott*

L'OFFICIER DE L'ÉTAT CIVIL :

Communiqué \_\_\_\_\_

*E. Milliquet*

N° 2.  
Chollet  
Henri

Le huit janvier \_\_\_\_\_ mil huit cent quatre-vingt-  
dix-neuf \_\_\_\_\_ à huit \_\_\_\_\_ heures \_\_\_\_\_ minutes du soir \_\_\_\_\_  
est décédé - à Belmont sur Sully, en Rockettag, \_\_\_\_\_  
de suite à l'usage \_\_\_\_\_ selon certificat médical,  
Chollet, Henri \_\_\_\_\_ Profession du père: vigneron \_\_\_\_\_  
fils - de Henri Christian Chollet \_\_\_\_\_ et de Louise Georgina née Dupont \_\_\_\_\_  
Etat civil: célibataire \_\_\_\_\_ Religion: protestant \_\_\_\_\_  
de Saracou \_\_\_\_\_ domicilié à Belmont sur Sully où il est \_\_\_\_\_  
né le dix-sept janvier \_\_\_\_\_ mil huit \_\_\_\_\_ cent quatre-vingt-dix-huit \_\_\_\_\_  
Inscrit au présent registre le dix janvier \_\_\_\_\_  
mil huit cent quatre-vingt-dix-neuf \_\_\_\_\_ sur la déclaration de son père Henri Chris-  
tian Chollet, domicilié en Rockettag sur Belmont. \_\_\_\_\_

Confirmé après lecture faite :

Henri Christian Chollet

L'OFFICIER DE L'ÉTAT CIVIL :

Communiqué à l'état civil de Salié.

Elliquet

gives \_\_\_\_\_

N° 3.  
Rosset  
John

Le quatorze janvier \_\_\_\_\_ mil huit cent quatre-vingt-  
dix-neuf \_\_\_\_\_ à minuit \_\_\_\_\_ heure \_\_\_\_\_ minutes du \_\_\_\_\_  
est décédé - à Sully, hameau des Houliis, \_\_\_\_\_  
de submersion accidentelle dans le bief \_\_\_\_\_ selon certificat médical,  
Rosset, John \_\_\_\_\_ Profession: carrier de pierres  
fils - de Louis Samuel Rosset \_\_\_\_\_ et de Louise née Chevallaz \_\_\_\_\_  
Etat civil: célibataire \_\_\_\_\_ Religion: protestant \_\_\_\_\_  
de Bougy-Villars \_\_\_\_\_ domicilié à Sully \_\_\_\_\_  
né le deux août \_\_\_\_\_ mil huit \_\_\_\_\_ cent cinquante-sept, à Bougy-  
Villars \_\_\_\_\_  
Inscrit au présent registre le seize janvier \_\_\_\_\_  
mil huit cent quatre-vingt-dix-neuf \_\_\_\_\_ sur la déclaration de Charles Elliquet,  
juge de paix du cercle de Sully \_\_\_\_\_

Confirmé après lecture faite :

Elliquet juge de paix

L'OFFICIER DE L'ÉTAT CIVIL :

Communiqué à l'état civil d'au.

Elliquet

bonne \_\_\_\_\_



N° 4.  
Wallon  
Jules

Le *die huit janvier* \_\_\_\_\_ mil huit cent quatre-vingt-  
*die neuf* \_\_\_\_\_ à *huit* \_\_\_\_\_ heures \_\_\_\_\_ *huit* minutes du *matin* \_\_\_\_\_  
est décédé — à *Sully, Villa Ferraris, où il était en séjour,* \_\_\_\_\_  
de  *suites d'une attaque d'apoplexie* \_\_\_\_\_ selon certificat médical,  
*Wallon, Jules* \_\_\_\_\_ Profession: *propriétaire et maire*  
fils \_\_\_\_\_ de *Victor Wallon* \_\_\_\_\_ et de *Aglai' Totel* \_\_\_\_\_  
Etat civil: *époux d'Aglai' Evolina Debois* \_\_\_\_\_ Religion: *catholique* \_\_\_\_\_  
de *Harolles, (Oise, France),* \_\_\_\_\_ domicilié à *Lanouvaille, (Gordogne, France),* \_\_\_\_\_  
né — le *âge de soixante sept ans* \_\_\_\_\_ mil \_\_\_\_\_ cent \_\_\_\_\_

Inscrit au présent registre le *die huit janvier* \_\_\_\_\_  
mil huit cent quatre-vingt- *die neuf* \_\_\_\_\_ sur la déclaration de *son petit fils Jules*  
*Bouvenille, domicilié à Sully, 12, rue St. Ferdinand* \_\_\_\_\_

Confirmé après lecture faite:

*Jules Bouvenille*

Communiqué à la *Chancellerie*

*d'Etat.* \_\_\_\_\_

L'OFFICIER DE L'ÉTAT CIVIL :

*E. Milliquet*

N° 5.  
Deluche  
Henri

Le *die neuf janvier* \_\_\_\_\_ mil huit cent quatre-vingt-  
*die neuf* \_\_\_\_\_ à *midi* \_\_\_\_\_ heures \_\_\_\_\_ *huit* minutes du *soir* \_\_\_\_\_  
~~est décédé~~ — à *Sully, les Trez de la Ruaz, lac Léman, le cadavre de la personne ci-après*  
*dont le décès est le résultat d'un suicide par submersion* \_\_\_\_\_ selon certificat médical,  
*Deluche, Henri* \_\_\_\_\_ Profession: *tailleur de pierre*  
fils \_\_\_\_\_ de *Léon Abram Deluche* \_\_\_\_\_ et de *Jeanne Marguerite née Radoux*  
Etat civil: *époux de Julie Henriette née Ferrin* \_\_\_\_\_ Religion: *protestant* \_\_\_\_\_  
de *Carrouge (Vaud)* \_\_\_\_\_ domicilié à *Lautan* \_\_\_\_\_  
né le *seize mars* \_\_\_\_\_ mil *huit* \_\_\_\_\_ cent *quarante quatre.* \_\_\_\_\_

Inscrit au présent registre le *vingt janvier* \_\_\_\_\_  
mil huit cent quatre-vingt- *die neuf* \_\_\_\_\_ sur la déclaration de *Charles Milliquet,*  
*juge de paix du cercle de Sully, domicilié à Sully.* \_\_\_\_\_

Confirmé après lecture faite:

*Milliquet, juge de paix*

Communiqué à l'état civil de

*Héribes et de Lautan* \_\_\_\_\_

L'OFFICIER DE L'ÉTAT CIVIL :

*E. Milliquet*

N° 6.

Dupuis

Susanne Françoise dite Fanny

Le *vingt janvier* \_\_\_\_\_ mil huit cent quatre-vingt-  
*die-neuf* \_\_\_\_\_ à *huit* \_\_\_\_\_ heures \_\_\_\_\_ minutes du *matin* \_\_\_\_\_  
 est décédée à *Sully, au Houtellier,* \_\_\_\_\_  
 de *dégénération cordis (myocarditis arthritica)* \_\_\_\_\_ selon certificat médical,  
*Dupuis, Susanne Françoise dite Fanny* Profession: *sans profession* \_\_\_\_\_  
 fille \_\_\_\_\_ de *Jacques Philippe Déglon* et de *Jeanne Susanne née Clot* \_\_\_\_\_  
 Etat civil: *veuve de Frédéric Dupuis* \_\_\_\_\_ Religion: *protestante* \_\_\_\_\_  
 de *Ernest Jitter* \_\_\_\_\_ domiciliée à *Sully* \_\_\_\_\_  
 née le *treize avril* \_\_\_\_\_ mil huit \_\_\_\_\_ cent *neuf* \_\_\_\_\_, à *Courtilles*.

Inscrit au présent registre le *vingt un janvier* \_\_\_\_\_  
 mil huit cent quatre-vingt- *die-neuf* \_\_\_\_\_ sur la déclaration de *Hermann Hés.*  
*Hessenmüller, à Lantanne, marchand de cercueils* \_\_\_\_\_

Confirmé après lecture faite :

*Hermann. Hessenmüller*  
*Hts.*

L'OFFICIER DE L'ÉTAT CIVIL :

Communiqué à l'état civil de  
*Belmont* \_\_\_\_\_

*Elliquet*

N° 7.

Séchaud

Jeanne Susanne dite  
Susette

Le *vingt deux janvier* \_\_\_\_\_ mil huit cent quatre-vingt-  
*die-neuf* \_\_\_\_\_ à *sept* \_\_\_\_\_ heures \_\_\_\_\_ minutes du *matin* \_\_\_\_\_  
 est décédée à *Sully, à la Terraudetta,* \_\_\_\_\_  
 de *suite d'hémiplegie* \_\_\_\_\_ selon certificat médical,  
*Séchaud, Jeanne Susanne dite Susette* Profession: *pois* \_\_\_\_\_  
 fille \_\_\_\_\_ de *Jean Jacques Dupont* \_\_\_\_\_ et de *Marie née Emeri* \_\_\_\_\_  
 Etat civil: *veuve de Jean Charles Séchaud* \_\_\_\_\_ Religion: *protestante* \_\_\_\_\_  
 de *Jaudes et de Sulleus* \_\_\_\_\_ domiciliée à *Sully où elle est* \_\_\_\_\_  
 née le *quinze mai* \_\_\_\_\_ mil huit \_\_\_\_\_ cent *vingt sept*.

Inscrit au présent registre le *vingt trois janvier* \_\_\_\_\_  
 mil huit cent quatre-vingt- *die-neuf* \_\_\_\_\_ sur la déclaration de *son neveu Louis*  
*Dupont allié Bron, de et à Sully, vigneron* \_\_\_\_\_

Confirmé après lecture faite :

*Dupont Louis Bron*

L'OFFICIER DE L'ÉTAT CIVIL :

Communiqué à l'état civil de  
*Sulleus* \_\_\_\_\_

*Elliquet*

N° 8.

Dizerens  
Hortense-Germaine

Le *huit* *un* *janvier* \_\_\_\_\_ mil huit cent quatre-vingt-  
*dieux-neuf* \_\_\_\_\_ à *midi* \_\_\_\_\_ heure \_\_\_\_\_ *quinze* minutes du \_\_\_\_\_  
est décédée à *Sully* \_\_\_\_\_  
de *gastro-entérite aigüe* \_\_\_\_\_ selon certificat médical,  
*Dizerens, Hortense Germaine* \_\_\_\_\_ Profession du père : *chauffeur* -  
fil le \_\_\_\_\_ de *Jules Louis Dizerens* \_\_\_\_\_ et de *Adèle Marianne Bastian* *née*  
*Dizerens* \_\_\_\_\_  
Etat civil : *célibataire* \_\_\_\_\_ Religion : *protestante* \_\_\_\_\_  
de *Saudez* \_\_\_\_\_ domiciliée à *Sully* *où elle est* \_\_\_\_\_  
née le *neuf février* \_\_\_\_\_ mil huit \_\_\_\_\_ cent *quatre vingt dix huit* \_\_\_\_\_

Inscrit au présent registre le *deux février* \_\_\_\_\_  
mil huit cent quatre-vingt- *dieux-neuf* \_\_\_\_\_ sur la déclaration de *son père Jules-*  
*Louis Dizerens, domicilié à Sully.* \_\_\_\_\_

Confirmé après lecture faite :

*Louis Dizerens*

L'OFFICIER DE L'ÉTAT CIVIL :

Communiqué \_\_\_\_\_

*Elliquet*

N° 9.

Heim  
Jean-François-Auguste  
Philippe

Le *premier février* \_\_\_\_\_ mil huit cent quatre-vingt-  
*dieux-neuf* \_\_\_\_\_ à *seize* \_\_\_\_\_ heure \_\_\_\_\_ *huit* minutes du *matin* \_\_\_\_\_  
est décédé à *Sully, Chalet Bleu Léman,* \_\_\_\_\_  
de *hémorragie intestinale suite de néphrite* \_\_\_\_\_ selon certificat médical,  
*Heim, Jean François-Auguste Philippe* Profession : *comptable* \_\_\_\_\_  
fil le \_\_\_\_\_ de *Jean Joseph Heim* \_\_\_\_\_ et de *Rosette* *née* *Creyraud* \_\_\_\_\_  
Etat civil : *divorcé de Jeanne Louise* *née* *Steiner* Religion : *protestant* \_\_\_\_\_  
de *Oppens* \_\_\_\_\_ domicilié à *Sully* \_\_\_\_\_  
né le *vingt six mars* \_\_\_\_\_ mil huit \_\_\_\_\_ cent *vingt,* à *Lauterne* \_\_\_\_\_

Inscrit au présent registre le *trois février* \_\_\_\_\_  
mil huit cent quatre-vingt- *dieux-neuf* \_\_\_\_\_ sur la déclaration de *son gendre Jean*  
*Jules Giraud, d'origine française, teinturier, domicilié à Sully.* \_\_\_\_\_

Confirmé après lecture faite :

*J. Giraud*

L'OFFICIER DE L'ÉTAT CIVIL :

Communiqué *à l'état civil*

*Elliquet*

*d'Urville.* \_\_\_\_\_



N° 10.

Chappuis  
Emma - Charlotte

Le *dieu* février \_\_\_\_\_ mil huit cent quatre-vingt-  
*dieu* neuf \_\_\_\_\_ à une \_\_\_\_\_ heure \_\_\_\_\_ minutes du *matin* \_\_\_\_\_  
 est décédée à *Sully, au Grandoz, où elle était en séjour.* \_\_\_\_\_  
 de *tuberculose pulmonaire* \_\_\_\_\_ selon certificat médical,  
 Chappuis, Emma - Charlotte \_\_\_\_\_ Profession : *ménagère* \_\_\_\_\_  
 fille \_\_\_\_\_ de *Charles Louis David Henri Terret* et de *Louise Sophie née Müller* \_\_\_\_\_  
 Etat civil : *épouse de Louis Félix Chappuis* \_\_\_\_\_ Religion : *protestante* \_\_\_\_\_  
 de *Villette et de Luby* \_\_\_\_\_ domiciliée à *Grandvaux* \_\_\_\_\_  
 née le *vingt deux novembre* \_\_\_\_\_ mil huit \_\_\_\_\_ cent *soixante huit*, à *Sully* \_\_\_\_\_

Inscrit au présent registre le *dieu* février \_\_\_\_\_  
 mil huit cent quatre-vingt- *dieu* neuf \_\_\_\_\_ sur la déclaration de son mari *Louis*  
*Félix Chappuis, vigneron à Grandvaux* \_\_\_\_\_

Confirmé après lecture faite :

*Félix Chappuis*

L'OFFICIER DE L'ÉTAT CIVIL :

*E. Milliquet*

Communiqué à l'état civil de

*Sully et de Luby.* \_\_\_\_\_

N° 11.

Moret  
Charles Émile

Le *treize* février \_\_\_\_\_ mil huit cent quatre-vingt-  
*dieu* neuf \_\_\_\_\_ à *sept* \_\_\_\_\_ heures \_\_\_\_\_ *heute* minutes du *matin* \_\_\_\_\_  
 est décédé \_\_\_\_\_ à *Sully* \_\_\_\_\_  
 de *pneumonie au cours de rougeole* \_\_\_\_\_ selon certificat médical,  
 Moret, Charles Émile \_\_\_\_\_ Profession *du père* : *ferblantier*  
 fils \_\_\_\_\_ de *Louis Moret* \_\_\_\_\_ et de *Joséphine née Berthoud* \_\_\_\_\_  
 Etat civil : *célibataire* \_\_\_\_\_ Religion : *protestant* \_\_\_\_\_  
 de *Ollon* \_\_\_\_\_ domicilié \_\_\_\_\_ à *Sully où il est* \_\_\_\_\_  
 né - le *sept avril* \_\_\_\_\_ mil huit \_\_\_\_\_ cent *quatre-vingt-dix-huit*.

Inscrit au présent registre le *quatorze* février \_\_\_\_\_  
 mil huit cent quatre-vingt- *dieu* neuf \_\_\_\_\_ sur la déclaration de son père *Louis*  
*Moret, domicilié à Sully.* \_\_\_\_\_

Confirmé après lecture faite :

*Louis Moret*

L'OFFICIER DE L'ÉTAT CIVIL :

*E. Milliquet*

Communiqué à l'état civil d'Ol.

*lon.* \_\_\_\_\_

N° 12.

Dupuy  
jeune Suzanne Catherine

Le vingt huit février \_\_\_\_\_ mil huit cent quatre-vingt-  
dix neuf \_\_\_\_\_ à huit \_\_\_\_\_ heures \_\_\_\_\_ minutes du matin \_\_\_\_\_  
est décédée à Sully, en Chaumblaudes, Clos Seid, \_\_\_\_\_  
de bronchite asthmatique \_\_\_\_\_ selon certificat médical,  
Dupuy, jeune Suzanne Catherine \_\_\_\_\_ Profession: *poète* \_\_\_\_\_  
fil le \_\_\_\_\_ de Jean Abraham Louis Dupuy \_\_\_\_\_ et de Suzanne née Ferricaz \_\_\_\_\_  
Etat civil: *célibataire* \_\_\_\_\_ Religion: *protestante* \_\_\_\_\_  
de Sautteriaz \_\_\_\_\_ domiciliée à Sully \_\_\_\_\_  
née le vingt trois juin \_\_\_\_\_ mil huit \_\_\_\_\_ cent vingt quatre, à Verzy \_\_\_\_\_

Inscrit au présent registre le premier mars \_\_\_\_\_

mil huit cent quatre-vingt- dix neuf \_\_\_\_\_ sur la déclaration de son neveu *Henri*  
*Kibelin, cultivateur, domicilié à Paris, 21, Passage de l'Élyse des Beaux arts.*

Confirmé après lecture faite:

*H. Kibelin*

L'OFFICIER DE L'ÉTAT CIVIL :

Communiqué à l'état civil de \_\_\_\_\_

*Sautteriaz* \_\_\_\_\_

*Milliquet*

N° 13.

Barbey  
Charles Louis

Le vingt huit février \_\_\_\_\_ mil huit cent quatre-vingt-  
dix neuf \_\_\_\_\_ à dix \_\_\_\_\_ heures \_\_\_\_\_ minutes du matin \_\_\_\_\_  
est décédé à Sully, à la Rosiaz, \_\_\_\_\_  
de cystite purulente \_\_\_\_\_ selon certificat médical,  
Barbey, Charles Louis \_\_\_\_\_ Profession: *rentier* \_\_\_\_\_  
fil s \_\_\_\_\_ de Gabriel Barbey \_\_\_\_\_ et de Catherine née Clavel \_\_\_\_\_  
Etat civil: *veuf de Georgette Louise née Bernier* Religion: *protestant* \_\_\_\_\_  
de Cheabres \_\_\_\_\_ domicilié à Sully où il est \_\_\_\_\_  
né le vingt huit juillet \_\_\_\_\_ mil huit \_\_\_\_\_ cent douze \_\_\_\_\_

Inscrit au présent registre le premier mars \_\_\_\_\_

mil huit cent quatre-vingt- dix neuf \_\_\_\_\_ sur la déclaration de son gendre *Jean*  
*Javillard, vigneron à la Rosiaz sur Sully.*

Confirmé après lecture faite:

*Jean Javillard*

L'OFFICIER DE L'ÉTAT CIVIL :

Communiqué à l'état civil de \_\_\_\_\_

*S. Saphorin* \_\_\_\_\_

*Milliquet*

N° 14.

Siquier  
Emmanuel Édouard

Le *cinq mars* \_\_\_\_\_ mil huit cent quatre-vingt-  
*dieux neuf* \_\_\_\_\_ à *cinq* \_\_\_\_\_ heures \_\_\_\_\_ minutes du *matin* \_\_\_\_\_  
est décédé à *Jully, au Château Sec,* \_\_\_\_\_  
de *suite d'affection cérébrale* \_\_\_\_\_ selon certificat médical,  
*Siquier, Emmanuel Édouard* \_\_\_\_\_ Profession : *ancien horloger* \_\_\_\_\_  
fils de *Louis Salomon Siquier* \_\_\_\_\_ et de *Marianne Angélique née Albert* \_\_\_\_\_  
Etat civil : *divorcé de Anna née Reudolf* \_\_\_\_\_ Religion : *protestant* \_\_\_\_\_  
*des Chenit* \_\_\_\_\_ domicilié à *Jully* \_\_\_\_\_  
né le *vingt-neuf août* \_\_\_\_\_ mil huit \_\_\_\_\_ cent *huit six, au Prabus.*

Inscrit au présent registre le *six mars* \_\_\_\_\_  
mil huit cent quatre-vingt- *dieux-neuf* \_\_\_\_\_ sur la déclaration de *son gendre Hen-*  
*ri Brot, agriculteur au Château Sec rière Jully.* \_\_\_\_\_

Confirmé après lecture faite :

*Henri Brot*

L'OFFICIER DE L'ÉTAT CIVIL :

*Ellilliquet*

Communiqué à l'état civil de

*Sutter*

N° 15.

Courtat  
Lucie Julie

Le *sept mars* \_\_\_\_\_ mil huit cent quatre-vingt-  
*dieux neuf* \_\_\_\_\_ à *neuf* \_\_\_\_\_ heures \_\_\_\_\_ minutes du *matin* \_\_\_\_\_  
est décédée à *Jully* \_\_\_\_\_  
de *pneumonie franche* \_\_\_\_\_ selon certificat médical,  
*Courtat, Lucie Julie* \_\_\_\_\_ Profession du père : *agriculteur* \_\_\_\_\_  
fille de *François Emile Courtat* \_\_\_\_\_ et de *Marie Jenny née Loderey* \_\_\_\_\_  
Etat civil : *célibataire* \_\_\_\_\_ Religion : *protestante* \_\_\_\_\_  
de *Vaux* \_\_\_\_\_ domiciliée à *Jully où elle est* \_\_\_\_\_  
née le *treize septembre* \_\_\_\_\_ mil huit \_\_\_\_\_ cent *quatre vingt dix huit.*

Inscrit au présent registre le *huit mars* \_\_\_\_\_  
mil huit cent quatre-vingt- *dieux-neuf* \_\_\_\_\_ sur la déclaration de *son père Fran-*  
*çois Emile Courtat, à Jully.* \_\_\_\_\_

Confirmé après lecture faite :

*Emile Courtat*

L'OFFICIER DE L'ÉTAT CIVIL :

*Ellilliquet*

Communiqué à l'état civil de

*Vufflens le Château*



N° 16.

Roseng  
Suzanne - Fanny

Le ouze mars mil huit cent quatre-vingt-  
diè neuf à quatre heure l minutes du matin  
est décédée au Sort de Sully

de apoplexie cérébrale selon certificat médical,

Roseng, Suzanne Fanny Profession: ménagère

filie de Jean Samuel Louis Ferret et de Marie Juliette née Milliquet

Etat civil: divorcée de Jean Charles Roseng Religion: protestante

de Clerici (Beune) domiciliée au Sort de Sully

née le vingt neuf décembre mil huit cent huit vingt cinq, à Sully.

Inscrit au présent registre le treize mars

mil huit cent quatre-vingt- diè neuf sur la déclaration de son fils Henri Ro-  
seng, vigneron au Sort de Sully.

Confirmé après lecture faite:

Henri Roseng

L'OFFICIER DE L'ÉTAT CIVIL:

Elilliquet

Communiqué à l'état civil

S'olacl.

N° 17.

Lederrey  
Marcel - Louis

Le treize mars mil huit cent quatre-vingt-  
diè neuf à midi heure minutes du

est décédé à Sully, Avenue des Deux Souts,

de asthénie et bronchite selon certificat médical,

Lederrey, Marcel Louis Profession du père: chauffeur

fil de Saul Alfred Jules Lederrey et de Marie Louise née Derrys

Etat civil: célibataire Religion: protestant

de Luty et de Grandvaux domicilié à Sully où il est

né le premier mai mil huit cent quatre vingt diè huit

Inscrit au présent registre le diè sept mars

mil huit cent quatre-vingt- diè neuf sur la déclaration de son père Saul

Alfred Jules Lederrey, domicilié à Sully.

Confirmé après lecture faite:

Jules Lederrey

L'OFFICIER DE L'ÉTAT CIVIL:

Elilliquet

Communiqué à l'état civil de

Luty et de Lully.

N° 18.

Diemer  
Hadeluise Louise

Le dix sept mars \_\_\_\_\_ mil huit cent quatre-vingt-  
dix-neuf \_\_\_\_\_ à dix \_\_\_\_\_ heures \_\_\_\_\_ minutes du soir \_\_\_\_\_  
est décédée à Sully \_\_\_\_\_  
de pneumonie aiguë \_\_\_\_\_ selon certificat médical,  
Diemer, Hadeluise Louise \_\_\_\_\_ Profession du père : menuisier  
fils de Marc Louis Henri Diemer et de Adèle Augustine née Städt  
Etat civil : célibataire \_\_\_\_\_ Religion : protestante \_\_\_\_\_  
de Saudes \_\_\_\_\_ domiciliée à Sully \_\_\_\_\_  
née le huit avril \_\_\_\_\_ mil huit \_\_\_\_\_ cent quatre vingt dix huit, à  
Lauterne.

Inscrit au présent registre le dix huit mars \_\_\_\_\_  
mil huit cent quatre-vingt- dix-neuf \_\_\_\_\_ sur la déclaration de son père Marc  
Louis Henri Diemer, domicilié à Sully \_\_\_\_\_

Confirmé après lecture faite :

H. Diemer

L'OFFICIER DE L'ÉTAT CIVIL :

Communiqué \_\_\_\_\_

E. Lilliquet

N° 19.

Bolomey

Le dix huit mars \_\_\_\_\_ mil huit cent quatre-vingt-  
dix-neuf \_\_\_\_\_ à neuf \_\_\_\_\_ heures \_\_\_\_\_ minutes du soir \_\_\_\_\_  
est ~~décédé~~ mort né à Belmont sur Sully \_\_\_\_\_  
de opération obstétricale chez la mère \_\_\_\_\_ selon certificat médical,  
Bolomey \_\_\_\_\_ Profession du père : ouvrier tailleur  
fils de Louis Amédée Bolomey et de Adèle née Tasche \_\_\_\_\_  
Etat civil : \_\_\_\_\_ Religion : \_\_\_\_\_  
de Lutry et de Forêt (Laravaux) \_\_\_\_\_ domicilié à Belmont sur Sully \_\_\_\_\_  
né le \_\_\_\_\_ mil \_\_\_\_\_ cent \_\_\_\_\_

Inscrit au présent registre le vingt mars \_\_\_\_\_  
mil huit cent quatre-vingt- dix-neuf \_\_\_\_\_ sur la déclaration de son père Louis  
Amédée Bolomey, domicilié à Belmont sur Sully. \_\_\_\_\_

Confirmé après lecture faite :

Louis Amédée Bolomey

L'OFFICIER DE L'ÉTAT CIVIL :

Communiqué \_\_\_\_\_

E. Lilliquet

N° 20.  
Bolomey  
Adèle

Le *dieuhuit mars* \_\_\_\_\_ mil huit cent quatre-vingt-  
*die-neuf* \_\_\_\_\_ à *die* \_\_\_\_\_ heure *deux* \_\_\_\_\_ minutes du *soir* \_\_\_\_\_  
est décédée à *Belmont sur Sully* \_\_\_\_\_  
de *placenta praevia, hémorrhagie, anémie aigüe* \_\_\_\_\_ selon certificat médical,  
*Bolomey, Adèle* \_\_\_\_\_ Profession: *ménagère* \_\_\_\_\_  
fil le \_\_\_\_\_ de *Jean Tasche* \_\_\_\_\_ et de *Suzanne Louise nee Beuttet* \_\_\_\_\_  
Etat civil: *épouse de Louis Amédée Bolomey* \_\_\_\_\_ Religion: *protestante* \_\_\_\_\_  
de *Luby et de Focel (Lavaur)* \_\_\_\_\_ domiciliée à *Belmont sur Sully* \_\_\_\_\_  
née le *quatre décembre* \_\_\_\_\_ mil huit \_\_\_\_\_ cent *soixante die*, à *Ferlus*.

Inscrit au présent registre le *vingt mars* \_\_\_\_\_  
mil huit cent quatre-vingt- *die-neuf* \_\_\_\_\_ sur la déclaration de son mari *Louis-*  
*Amédée Bolomey, surnom Lanneur, domicilié à Belmont sur Sully* \_\_\_\_\_

Confirmé après lecture faite:

*Louis Amédée Bolomey* L'OFFICIER DE L'ÉTAT CIVIL :

Communiqué à l'état civil de la

*Luby et de Focel.* \_\_\_\_\_

*L. Lilliquet*

N° 21.

*Deperraz*  
*Antoinette Louise*

Le *vingt un mars* \_\_\_\_\_ mil huit cent quatre-vingt-  
*die-neuf* \_\_\_\_\_ à *huit* \_\_\_\_\_ heures \_\_\_\_\_ minutes du *matin* \_\_\_\_\_  
est décédée à *Sully, campagne du Fauvillanc*, \_\_\_\_\_  
de *tuberculose pulmonaire* \_\_\_\_\_ selon certificat médical,  
*Deperraz, Antoinette Louise* \_\_\_\_\_ Profession: *point* \_\_\_\_\_  
fil le \_\_\_\_\_ de *Marie Deperraz* \_\_\_\_\_ et de *François Marie Durvanel* \_\_\_\_\_  
Etat civil: *célibataire* \_\_\_\_\_ Religion: *protestante* \_\_\_\_\_  
de *Villette* \_\_\_\_\_ domiciliée à *Sully* \_\_\_\_\_  
née le *die sept mai* \_\_\_\_\_ mil huit \_\_\_\_\_ cent *quarante six*, à *Lavaur*

Inscrit au présent registre le *vingt deux mars* \_\_\_\_\_  
mil huit cent quatre-vingt- *die-neuf* \_\_\_\_\_ sur la déclaration de son frère *Louis*  
*Deperraz, domicilié à Sully, au Fauvillanc* \_\_\_\_\_

Confirmé après lecture faite:

*L. Deperraz*

L'OFFICIER DE L'ÉTAT CIVIL :

Communiqué à l'état civil de

*Sully.* \_\_\_\_\_

*L. Lilliquet*



N° 22.

Chuard  
Ernest-Arthur

Le vingt cinq mars \_\_\_\_\_ mil huit cent quatre-vingt-  
dix neuf \_\_\_\_\_ à cinq \_\_\_\_\_ heures \_\_\_\_\_ minutes du soir \_\_\_\_\_  
est décédé — à Sully \_\_\_\_\_  
de broncho-pneumonie suite de rougeole \_\_\_\_\_ selon certificat médical,  
Chuard, Ernest-Arthur \_\_\_\_\_ Profession du père: employé aux G. L.  
fil — de Arthur Jules Chuard \_\_\_\_\_ et de Rose née Armez-Droz \_\_\_\_\_  
Etat civil: célibataire \_\_\_\_\_ Religion: protestant \_\_\_\_\_  
de Avesches \_\_\_\_\_ domicilié à Sully \_\_\_\_\_  
né le dix-sept juillet \_\_\_\_\_ mil huit \_\_\_\_\_ cent quatre vingt dix huit, à Lau-  
sauve.

Inscrit au présent registre le vingt sept mars \_\_\_\_\_  
mil huit cent quatre-vingt- dix-neuf \_\_\_\_\_ sur la déclaration de son père Arthur-  
Jules Chuard, domicilié à Sully \_\_\_\_\_

Confirmé après lecture faite :

Arthur Chuard

L'OFFICIER DE L'ÉTAT CIVIL :

Communiqué à l'état civil d'a.

Elliquet

rouchet.

N° 23

Blanc  
Ernest

Le six avril \_\_\_\_\_ mil huit cent quatre-vingt-  
dix neuf \_\_\_\_\_ à une \_\_\_\_\_ heure \_\_\_\_\_ minutes du soir \_\_\_\_\_  
est décédé — à Belmont sur Sully \_\_\_\_\_  
de \_\_\_\_\_ sans \_\_\_\_\_ selon certificat médical,  
Blanc, Ernest \_\_\_\_\_ Profession du père: agriculteur  
fil — de Louis Alfred Blanc \_\_\_\_\_ et de Louise Julie née Neuhard  
Etat civil: célibataire \_\_\_\_\_ Religion: protestant \_\_\_\_\_  
de Belmont sur Sully \_\_\_\_\_ domicilié à Belmont sur Sully \_\_\_\_\_  
né le premier juillet \_\_\_\_\_ mil huit \_\_\_\_\_ cent quatre vingt dix sept, à  
Lautanne.

Inscrit au présent registre le sept avril \_\_\_\_\_  
mil huit cent quatre-vingt- dix-neuf \_\_\_\_\_ sur la déclaration de son père Louis-  
Alfred Blanc, de et à Belmont sur Sully.

Confirmé après lecture faite :

Blanc Alfred

L'OFFICIER DE L'ÉTAT CIVIL :

Communiqué \_\_\_\_\_

Elliquet

N° 24.  
Dupont  
David Louis

Le huit avril \_\_\_\_\_ mil huit cent quatre-vingt-  
dix-neuf \_\_\_\_\_ à six \_\_\_\_\_ heures quinze \_\_\_\_\_ minutes du matin \_\_\_\_\_  
est décédé - à Jully, à la Terraudettaz, \_\_\_\_\_  
de cancer du foie \_\_\_\_\_ selon certificat médical,  
Dupont, David Louis \_\_\_\_\_ Profession: vigneron \_\_\_\_\_  
fils de Jean Pierre Dupont \_\_\_\_\_ et de Marie née Emery \_\_\_\_\_  
Etat civil: veuf de Louise Julie née Domenjoz \_\_\_\_\_ Religion: protestant \_\_\_\_\_  
de Jully \_\_\_\_\_ domicilié à Jully où il est \_\_\_\_\_  
né le vingt-neuf avril \_\_\_\_\_ mil huit cent treize trois \_\_\_\_\_  
Inscrit au présent registre le dix avril \_\_\_\_\_  
mil huit cent quatre-vingt-dix-neuf \_\_\_\_\_ sur la déclaration de son fils Louis  
Dupont, de et à Jully, vigneron. \_\_\_\_\_

Confirmé après lecture faite :

Dupont Henri Louis

Communiqué \_\_\_\_\_

L'OFFICIER DE L'ÉTAT CIVIL :

Elliquet

N° 25.  
Vinard  
Blanche Adrienne

Le onze avril \_\_\_\_\_ mil huit cent quatre-vingt-  
dix-neuf \_\_\_\_\_ à cinq \_\_\_\_\_ heures treize \_\_\_\_\_ minutes du matin \_\_\_\_\_  
est décédée à Jully, à la Terraudettaz, \_\_\_\_\_  
de néphrite (albuminurie) suite de rougeole \_\_\_\_\_ selon certificat médical,  
Vinard, Blanche Adrienne \_\_\_\_\_ Profession du père: employé J. S. \_\_\_\_\_  
fille de Paul Vinard \_\_\_\_\_ et de Julie née Chevalley \_\_\_\_\_  
Etat-civil: célibataire \_\_\_\_\_ Religion: protestante \_\_\_\_\_  
de Chevroux \_\_\_\_\_ domiciliée à Jully où elle est \_\_\_\_\_  
née le vingt juillet \_\_\_\_\_ mil huit cent quatre-vingt-dix-huit \_\_\_\_\_  
Inscrit au présent registre le douze avril \_\_\_\_\_  
mil huit cent quatre-vingt-dix-neuf \_\_\_\_\_ sur la déclaration de son père Paul  
Vinard, domicilié à Jully. \_\_\_\_\_

Confirmé après lecture faite :

Vinard Paul

Communiqué à l'état civil de

Grandesour. \_\_\_\_\_

L'OFFICIER DE L'ÉTAT CIVIL :

Elliquet

N° 26.  
Borgeand  
Rosine Julie

Le douze avril \_\_\_\_\_ mil huit cent quatre vingt-  
dix neuf \_\_\_\_\_ à deux heures \_\_\_\_\_ minutes du soir \_\_\_\_\_  
est décédée à Sully, en Chaulblaudet, à Haute Rive, \_\_\_\_\_  
de hémorrhagie cérébrale \_\_\_\_\_ selon certificat médical,  
Borgeand, Rosine-Julie, \_\_\_\_\_ Profession: ménagère \_\_\_\_\_  
fille de François Albert Moënoz \_\_\_\_\_ et de Louise-Sophie née Barbey \_\_\_\_\_  
Etat civil: veuve de Jules Louis Borgeand \_\_\_\_\_ Religion: protestante \_\_\_\_\_  
de Sully \_\_\_\_\_ domiciliée à Sully où elle est \_\_\_\_\_  
née le vingt huit février \_\_\_\_\_ mil huit cent cinquante \_\_\_\_\_

Inscrit au présent registre le treize avril \_\_\_\_\_  
mil huit cent quatre-vingt-dix neuf \_\_\_\_\_ sur la déclaration de son neveu Jules  
Boudry allié Borgeand, jardinier en Chaulblaudet rive Sully

Confirmé après lecture faite :

*J. Boudry Borgeand*

Communiqué \_\_\_\_\_

L'OFFICIER DE L'ÉTAT CIVIL :

*Elilliquet*

N° 27.  
Bonardo  
Louise Catherine

Le treize avril \_\_\_\_\_ mil huit cent quatre-vingt-  
dix neuf \_\_\_\_\_ à neuf heures \_\_\_\_\_ minutes du soir \_\_\_\_\_  
est décédée à Sully \_\_\_\_\_  
de oedème pulmonaire aigu \_\_\_\_\_ selon certificat médical,  
Bonardo, Louise Catherine \_\_\_\_\_ Profession du père: vigneron \_\_\_\_\_  
fille de Bernard Dominique \_\_\_\_\_ et de Marie Angélique née Ferrer \_\_\_\_\_  
Etat civil: célibataire \_\_\_\_\_ Religion: catholique \_\_\_\_\_  
de Proso (Curin, Stahie) \_\_\_\_\_ domiciliée à Sully où elle est \_\_\_\_\_  
née le dix neuf juillet \_\_\_\_\_ mil huit cent quatre vingt six \_\_\_\_\_

Inscrit au présent registre le quatorze avril \_\_\_\_\_  
mil huit cent quatre-vingt-dix neuf \_\_\_\_\_ sur la déclaration de son oncle Michel  
Ferrer, vigneron à Sully.

Confirmé après lecture faite :

*Ferrer Michel*

Communiqué à la chancellerie \_\_\_\_\_

*à l'état.*

L'OFFICIER DE L'ÉTAT CIVIL :

*Elilliquet*



N<sup>o</sup> 28.  
 Studer  
 Harthe Renée

Le *vingt trois avril* \_\_\_\_\_ mil huit cent quatre-vingt-  
*dis neuf* \_\_\_\_\_ à *dix* \_\_\_\_\_ heures \_\_\_\_\_ minutes du *soir* \_\_\_\_\_  
 est décédée à *Sully, villa Hou Dési,* \_\_\_\_\_  
 de *phthisie galopante* \_\_\_\_\_ selon certificat médical,  
*Studer, Harthe - Renée* \_\_\_\_\_ Profession du père: *instituteur*  
 fille \_\_\_\_\_ de *Jean Louis Studer* \_\_\_\_\_ et de *Louise Rosalie veü Chevalier*  
 Etat civil: *célibataire* \_\_\_\_\_ Religion: *protestante*  
 de *Grafuried (Berne)* \_\_\_\_\_ domiciliée à *Sully où elle est* \_\_\_\_\_  
 née le *vingt trois janvier* \_\_\_\_\_ mil huit \_\_\_\_\_ cent *quatre vingt quinze.* \_\_\_\_\_

Inscrit au présent registre le *vingt cinq avril* \_\_\_\_\_  
 mil huit cent quatre-vingt- *dis-neuf* \_\_\_\_\_ sur la déclaration de *son père Jean-*  
*Louis Studer, domicilié à Sully.* \_\_\_\_\_

Confirmé après lecture faite :

*L. Studer*

L'OFFICIER DE L'ÉTAT CIVIL :

Communiqué à l'état civil de  
*Grafuried.*

*Elilliquet*

N<sup>o</sup> 29.  
 Martin  
 Marie Georgine

Le *trois mai* \_\_\_\_\_ mil huit cent quatre-vingt-  
*dis-neuf* \_\_\_\_\_ à *neuf* \_\_\_\_\_ heures \_\_\_\_\_ minutes du *matin* \_\_\_\_\_  
 est décédée à *Sully* \_\_\_\_\_  
 de *tuberculose pulmonaire aiguë* \_\_\_\_\_ selon certificat médical,  
*Martin, Marie Georgine* \_\_\_\_\_ Profession: *point* \_\_\_\_\_  
 fille \_\_\_\_\_ de *Charles François Alphonse* \_\_\_\_\_ et de *Sophie veü Abetel* \_\_\_\_\_  
 Etat-civil: *célibataire* \_\_\_\_\_ Religion: *protestante*  
 de *Sully* \_\_\_\_\_ domiciliée à *Sully où elle est* \_\_\_\_\_  
 née le *vingt deux janvier* \_\_\_\_\_ mil huit \_\_\_\_\_ cent *septante huit* \_\_\_\_\_

Inscrit au présent registre le *quatre mai* \_\_\_\_\_  
 mil huit cent quatre-vingt- *dis-neuf* \_\_\_\_\_ sur la déclaration de *son frère Hau-*  
*rie Martin, de et à Sully, chauffeur.* \_\_\_\_\_

Confirmé après lecture faite :

*Martin Casimir*

L'OFFICIER DE L'ÉTAT CIVIL :

Communiqué \_\_\_\_\_

*Elilliquet*

N<sup>o</sup> 30.  
Jaquenoud

Le *treize mai* \_\_\_\_\_ mil huit cent quatre-vingt-  
*dix neuf* \_\_\_\_\_ à *huit* \_\_\_\_\_ heures \_\_\_\_\_ minutes du *soir* \_\_\_\_\_  
est ~~décédé~~ à *mort née à Jully* \_\_\_\_\_  
de *asphyxie, enroulement du cordon autour du cou,* \_\_\_\_\_ selon certificat médical,  
*Jaquenoud* \_\_\_\_\_ Profession du père: *voiturier* \_\_\_\_\_  
fille \_\_\_\_\_ de *Aimé Henri Jaquenoud* et de *Rosalie née Belet* \_\_\_\_\_  
Etat civil: \_\_\_\_\_ Religion: \_\_\_\_\_  
de *Éublens (Vaud)* \_\_\_\_\_ domicilié à *Jully* \_\_\_\_\_  
né le \_\_\_\_\_ mil \_\_\_\_\_ cent \_\_\_\_\_

Inscrit au présent registre le *quinze mai* \_\_\_\_\_  
mil huit cent quatre-vingt- *dix-neuf* \_\_\_\_\_ sur la déclaration de *son père Aimé* \_\_\_\_\_  
*Henri Jaquenoud* \_\_\_\_\_

Confirmé après lecture faite :

*Henri Jaquenoud*

Communiqué \_\_\_\_\_

L'OFFICIER DE L'ÉTAT CIVIL :

*Elilliquet*

N<sup>o</sup> 31.  
Nicolas  
Jean

Le *quinze mai* \_\_\_\_\_ mil huit cent quatre-vingt-  
*dix neuf* \_\_\_\_\_ à *sept* \_\_\_\_\_ heures \_\_\_\_\_ minutes du *soir* \_\_\_\_\_  
est décédé à *Belmont sur Jully, à la Hétraudaz,* \_\_\_\_\_  
de \_\_\_\_\_ ~~haut~~ selon certificat médical,  
*Nicolas, Jean,* \_\_\_\_\_ Profession: *agriculteur* \_\_\_\_\_  
fils \_\_\_\_\_ de *Jean Michel Nicolas* \_\_\_\_\_ et de *Jeanne Gabrielle née Gessenay* \_\_\_\_\_  
Etat civil: *époux de Emma née Tasche* \_\_\_\_\_ Religion: *protestant* \_\_\_\_\_  
de *Héjères (Vaud)* \_\_\_\_\_ domicilié à *Belmont sur Jully* \_\_\_\_\_  
né le *cinq août* \_\_\_\_\_ mil *huit* \_\_\_\_\_ cent *cinquante cinq,* à *Héjères*

Inscrit au présent registre le *dix sept mai* \_\_\_\_\_  
mil huit cent quatre-vingt- *dix-neuf* \_\_\_\_\_ sur la déclaration de *son fils John* \_\_\_\_\_  
*Nicolas, agriculteur à Belmont sur Jully,* \_\_\_\_\_

Confirmé après lecture faite :

*John Nicolas*

Communiqué à l'état civil de \_\_\_\_\_

*Héjères*

L'OFFICIER DE L'ÉTAT CIVIL :

*Elilliquet*

N<sup>o</sup> 32.  
Mousy,  
Saul-Jules

Le *die huit mai* \_\_\_\_\_ mil huit cent quatre-vingt-  
*die neuf* \_\_\_\_\_ à *cinq* \_\_\_\_\_ heures \_\_\_\_\_ minutes du *soir* \_\_\_\_\_  
est décédé à *Sully* \_\_\_\_\_  
de *atrophie* \_\_\_\_\_ selon certificat médical,  
*Mousy, Saul-Jules* \_\_\_\_\_ Profession du père: *agriculteur*  
fils de *Jules François Mousy* \_\_\_\_\_ et de *Emma Léonora née Chevalley* \_\_\_\_\_  
Etat civil: *célibataire* \_\_\_\_\_ Religion: *protestant* \_\_\_\_\_  
de *Coublent (Vaud)* \_\_\_\_\_ domicilié à *Sully où il est* \_\_\_\_\_  
né le *vingt sept octobre* \_\_\_\_\_ mil *huit* \_\_\_\_\_ cent *quatre-vingt-dix-huit* \_\_\_\_\_

Inscrit au présent registre le *die neuf mai* \_\_\_\_\_  
mil huit cent quatre-vingt- *die-neuf* \_\_\_\_\_ sur la déclaration de sa mère *Emma*  
*Léonora Mousy, à Sully* \_\_\_\_\_

Confirmé après lecture faite :

*Emma Mousy*

L'OFFICIER DE L'ÉTAT CIVIL :

Communiqué à l'état civil de  
*Coublent.* \_\_\_\_\_

*Elilliquet*

N<sup>o</sup> 33.  
Chavan  
Sylvain-Jules

Le *die neuf mai* \_\_\_\_\_ mil huit cent quatre-vingt-  
*die neuf* \_\_\_\_\_ à *sept* \_\_\_\_\_ heures \_\_\_\_\_ minutes du *soir* \_\_\_\_\_  
est décédé à *Sully* \_\_\_\_\_  
de *apoplexie* \_\_\_\_\_ selon certificat médical,  
*Chavan, Sylvain-Jules* \_\_\_\_\_ Profession: *vigneron* \_\_\_\_\_  
fils de *Jean Samuel Chavan* \_\_\_\_\_ et de *Jeanne née Strudel* \_\_\_\_\_  
Etat-civil: *époux de Louise Domenjod née Gagnaux* Religion: *protestant* \_\_\_\_\_  
de *Sully* \_\_\_\_\_ domicilié à *Sully où il est* \_\_\_\_\_  
né le *vingt cinq octobre* \_\_\_\_\_ mil *huit* \_\_\_\_\_ cent *quarante trois* \_\_\_\_\_

Inscrit au présent registre le *vingt mai* \_\_\_\_\_  
mil huit cent quatre-vingt- *die-neuf* \_\_\_\_\_ sur la déclaration de *François Bor-*  
*geaud-Domenjod, de et à Sully, chauffeur.* \_\_\_\_\_

Confirmé après lecture faite :

*Borgeaud François*

L'OFFICIER DE L'ÉTAT CIVIL :

Communiqué \_\_\_\_\_

*Elilliquet*



N<sup>o</sup> 34  
Regamey

Le *vingt quatre mai* \_\_\_\_\_ mil huit cent quatre-vingt-  
*dieux neuf* \_\_\_\_\_ à *cinq* \_\_\_\_\_ heures \_\_\_\_\_ minutes du *soir* \_\_\_\_\_  
est ~~décédé~~ *à mort* né aux *Houts de Sully* \_\_\_\_\_  
de *asphyxie pendant le travail* \_\_\_\_\_ selon certificat médical,  
*Regamey* \_\_\_\_\_ Profession du père: *agriculteur*  
fil de *Jules Henri Frédéric* \_\_\_\_\_ et de *Adolphine Lucie née Dizerens* \_\_\_\_\_  
Etat civil: \_\_\_\_\_ Religion: \_\_\_\_\_  
de *Sautaine et de Savigny* \_\_\_\_\_ domicilié à *Savigny* \_\_\_\_\_  
né le \_\_\_\_\_ mil \_\_\_\_\_ cent \_\_\_\_\_

Inscrit au présent registre le *vingt six mai* \_\_\_\_\_  
mil huit cent quatre-vingt- *dieux neuf* \_\_\_\_\_ sur la déclaration de son grand père-  
*materuel François Louis Dizerens, agriculteur aux Houts de Sully.* \_\_\_\_\_

Confirmé après lecture faite :

*Dizerens Louis*

Communiqué \_\_\_\_\_

L'OFFICIER DE L'ÉTAT CIVIL :

*Elliequet*

N<sup>o</sup> 35.  
Jaquenoud  
Aimé Henri

Le *six juin* \_\_\_\_\_ mil huit cent quatre-vingt-  
*dieux neuf* \_\_\_\_\_ à *midi* \_\_\_\_\_ heure \_\_\_\_\_ minutes du \_\_\_\_\_  
est décédé - à *Sully* \_\_\_\_\_  
de *suicide par pendaison* \_\_\_\_\_ selon certificat médical,  
*Jaquenoud, Aimé Henri* \_\_\_\_\_ Profession: *voiturier* \_\_\_\_\_  
fil de *Auguste Henri Jaquenoud* et de *Jeanne Louise née Jacques* \_\_\_\_\_  
Etat civil: *époux de Rosalie née Belet* \_\_\_\_\_ Religion: *protestant* \_\_\_\_\_  
de *Ceublent (Vaud)* \_\_\_\_\_ domicilié à *Sully* \_\_\_\_\_  
né le *vingt neuf juin* \_\_\_\_\_ mil huit \_\_\_\_\_ cent *cinquante neuf* à *Saint Sulpice*.

Inscrit au présent registre le *sept juin* \_\_\_\_\_  
mil huit cent quatre-vingt- *dieux neuf* \_\_\_\_\_ sur la déclaration de son beau frère  
*Auguste Goin, vigneron à Sully.* \_\_\_\_\_

Confirmé après lecture faite :

*Aug. Goin*

Communiqué *à l'état civil d'ici*

*le*

L'OFFICIER DE L'ÉTAT CIVIL :

*Elliequet*

N° 36.  
Foretay  
Louis

Le *treize* *juin* \_\_\_\_\_ mil huit cent quatre-vingt-  
*deux* *neuf* \_\_\_\_\_ à *trois* \_\_\_\_\_ heures \_\_\_\_\_ minutes du *soir* \_\_\_\_\_  
est décédé à *Sully* \_\_\_\_\_  
de *carcinoma vetriculi et hepatis* \_\_\_\_\_ selon certificat médical,  
*Foretay, Louis* \_\_\_\_\_ Profession: *vigneron* \_\_\_\_\_  
fil *s* de *Jean Louis Foretay* \_\_\_\_\_ et de *jeanne Suzanne née Desport* \_\_\_\_\_  
Etat civil: *époux de Jenny née Regamey* \_\_\_\_\_ Religion: *protestant* \_\_\_\_\_  
de *Saint Sulpice (Vaud)* \_\_\_\_\_ domicilié à *Sully où il est* \_\_\_\_\_  
né le *vingt trois* *mai* \_\_\_\_\_ mil *huit* \_\_\_\_\_ cent *quarante trois* \_\_\_\_\_  
Inscrit au présent registre le *quinze* *juin* \_\_\_\_\_  
mil huit cent quatre-vingt- *deux* *neuf* \_\_\_\_\_ sur la déclaration de son fils *Edouard*  
*Foretay, vigneron à Sully.* \_\_\_\_\_

Confirmé après lecture faite :

*Foretay Edouard.*

L'OFFICIER DE L'ÉTAT CIVIL :

*Elliquet*

Communiqué à l'état civil

*d'Ecublens.*

N° 37.  
Woeyste  
Emile Charles Sylvius

Le *treize* *juin* \_\_\_\_\_ mil huit cent quatre-vingt-  
*deux* *neuf* \_\_\_\_\_ à *huit* \_\_\_\_\_ heures *quarante cinq* \_\_\_\_\_ minutes du *soir* \_\_\_\_\_  
est décédé à *Sully* \_\_\_\_\_  
de *hémorrhagie cérébrale* \_\_\_\_\_ selon certificat médical,  
*Woeyste, Emile Charles Sylvius* \_\_\_\_\_ Profession: *pasteur* \_\_\_\_\_  
fil *s* de *Abraham Daniel Woeyste* \_\_\_\_\_ et de *Louise Deuret* \_\_\_\_\_  
Etat-civil: *époux de Fanny Olga née Barbery* \_\_\_\_\_ Religion: *protestant* \_\_\_\_\_  
de *Chivres* \_\_\_\_\_ domicilié à *Sully* \_\_\_\_\_  
né le *seize* *avril* \_\_\_\_\_ mil *huit* \_\_\_\_\_ cent *quarante cinq*, à *Lausanne.*  
Inscrit au présent registre le *deux* *neuf* *juin* \_\_\_\_\_  
mil huit cent quatre-vingt- *deux* *neuf* \_\_\_\_\_ sur la déclaration de son fils *Albert*  
*Woeyste, étudiant en médecine, domicilié à Sully.* \_\_\_\_\_

Confirmé après lecture faite :

*Abb. Meyer*

L'OFFICIER DE L'ÉTAT CIVIL :

*Elliquet*

Communiqué à l'état civil de

*H. Leijer*

N<sup>o</sup> 28.  
Chapuis  
Julie

Le quatorze juillet \_\_\_\_\_ mil huit cent quatre vingt-  
dix neuf \_\_\_\_\_ à six \_\_\_\_\_ heures \_\_\_\_\_ minutes du soir \_\_\_\_\_  
est décédée aux Houtts de Sully \_\_\_\_\_

de myocardite \_\_\_\_\_ selon certificat médical,

Chapuis, Julie \_\_\_\_\_ Profession: ménagère \_\_\_\_\_

filie de François Louis Rodolphe Dentan et de Jeanne Élisabeth Girardet \_\_\_\_\_

Etat civil: veuve de Charles Chapuis \_\_\_\_\_ Religion: protestante \_\_\_\_\_

de Spalvinges \_\_\_\_\_ domiciliée aux Houtts de Sully où elle est \_\_\_\_\_

née le sept juillet \_\_\_\_\_ mil huit \_\_\_\_\_ cent treize trois \_\_\_\_\_

Inscrit au présent registre le quinze juillet \_\_\_\_\_

mil huit cent quatre-vingt- dix- neuf \_\_\_\_\_ sur la déclaration de son fils Louis Cha-  
puis, agriculteur aux Houtts de Sully \_\_\_\_\_

Confirmé après lecture faite :

*L. Chapuis*

L'OFFICIER DE L'ÉTAT CIVIL :

Communiqué à l'état civil de  
Sully \_\_\_\_\_

*E. Milliquet*

N<sup>o</sup> 29.  
König  
Ethel Madeleine

Le vingt deux juillet \_\_\_\_\_ mil huit cent quatre-vingt-  
dix neuf \_\_\_\_\_ à quatre heures \_\_\_\_\_ minutes du matin \_\_\_\_\_

est décédée à Sully, Avenue des Lévitiens, Clos Jabouin, \_\_\_\_\_

de probablement hernie étranglée \_\_\_\_\_ selon certificat médical,

König, Ethel-Madeleine \_\_\_\_\_ Profession du père: mécanicien \_\_\_\_\_

filie de Jean König \_\_\_\_\_ et de Suzanne Louise née Clerc \_\_\_\_\_

Etat civil: célibataire \_\_\_\_\_ Religion: protestante \_\_\_\_\_

de Wiggiswyl (Revue) \_\_\_\_\_ domiciliée à Sully \_\_\_\_\_

née le seize mars \_\_\_\_\_ mil huit \_\_\_\_\_ cent quatre vingt dix neuf, à  
Schandaix \_\_\_\_\_

Inscrit au présent registre le vingt quatre juillet \_\_\_\_\_

mil huit cent quatre-vingt- dix- neuf \_\_\_\_\_ sur la déclaration de sa mère Suzanne  
Louise König, domiciliée à Sully, Avenue des Lévitiens. \_\_\_\_\_

Confirmé après lecture faite :

*Suzanne König*

L'OFFICIER DE L'ÉTAT CIVIL :

Communiqué à l'état civil de  
Münchensbuchte \_\_\_\_\_

*E. Milliquet*



N<sup>o</sup> 40.  
Streich  
Henriette

Le trois août \_\_\_\_\_ mil huit cent quatre-vingt-  
dix neuf \_\_\_\_\_ à dix \_\_\_\_\_ heures \_\_\_\_\_ minutes du matin \_\_\_\_\_  
est décédée à Sully \_\_\_\_\_

de \_\_\_\_\_ ~~haut~~ selon certificat médical,

Streich, Henriette \_\_\_\_\_ Profession: ménagère \_\_\_\_\_

filie de Friedrich David Louis Bor- ~~et de~~ geard et de Jeanne Marie née Ben-  
gnion

Etat civil: épouse d'André Streich \_\_\_\_\_ Religion: protestante \_\_\_\_\_

de Heirigue (Perue) \_\_\_\_\_ domiciliée à Sully où elle est \_\_\_\_\_

née le treize au juillet \_\_\_\_\_ mil huit \_\_\_\_\_ cent quarante deux \_\_\_\_\_

Inscrit au présent registre le quatre août \_\_\_\_\_

mil huit cent quatre-vingt- dix neuf \_\_\_\_\_ sur la déclaration de son mari André  
Streich, domicilié à Sully \_\_\_\_\_

Confirmé après lecture faite :

Streich André

L'OFFICIER DE L'ÉTAT CIVIL :

Communiqué à l'état civil de \_\_\_\_\_

Heirigue \_\_\_\_\_

Elliquet

N<sup>o</sup> 41.  
Dupont  
Louis Benjamin

Le trois août \_\_\_\_\_ mil huit cent quatre-vingt-  
dix neuf \_\_\_\_\_ à huit \_\_\_\_\_ heures \_\_\_\_\_ minutes du matin \_\_\_\_\_  
est décédé à Sully \_\_\_\_\_

de similité \_\_\_\_\_ selon certificat médical,

Dupont, Louis Benjamin \_\_\_\_\_ Profession: vigneron \_\_\_\_\_

filis de Jacques Gabriel Dupont \_\_\_\_\_ et de Rose Françoise née Raymondin

Etat-civil: veuf d'Anne Marie Françoise Moënoz née Perret Religion: protestants \_\_\_\_\_

de Sully \_\_\_\_\_ domicilié à Sully où il est \_\_\_\_\_

né le treize décembre \_\_\_\_\_ mil huit \_\_\_\_\_ cent dix sept \_\_\_\_\_

Inscrit au présent registre le quatre août \_\_\_\_\_

mil huit cent quatre-vingt- dix neuf \_\_\_\_\_ sur la déclaration de son petit fils  
Louis Benjamin Dupont, de et à Sully, vigneron \_\_\_\_\_

Confirmé après lecture faite :

Louis Benjamin Dupont

L'OFFICIER DE L'ÉTAT CIVIL :

Communiqué \_\_\_\_\_

Elliquet

N° 42.

Duby  
René-Alphonse

Le dia sept août \_\_\_\_\_ mil huit cent quatre-vingt-  
dieux neuf \_\_\_\_\_ à quatre heures \_\_\_\_\_ minutes du matin \_\_\_\_\_  
 est décédé à Jully, en Chablais, le Rivage, \_\_\_\_\_  
 de athésie \_\_\_\_\_ selon certificat médical,  
Duby, René-Alphonse \_\_\_\_\_ Profession du père: chauffeur  
 fils de Adrien Samuel Duby \_\_\_\_\_ et de Rosina née Otz \_\_\_\_\_  
 Etat civil: célibataire \_\_\_\_\_ Religion: protestant \_\_\_\_\_  
 de Leuk (Rouet) \_\_\_\_\_ domicilié à Jully où il est \_\_\_\_\_  
 né le quatre mai \_\_\_\_\_ mil huit \_\_\_\_\_ cent quatre-vingt-dix-neuf.

Inscrit au présent registre le dieux huit août \_\_\_\_\_  
 mil huit cent quatre-vingt-dieux neuf \_\_\_\_\_ sur la déclaration de son père Adrien  
Samuel Duby, domicilié en Chablais 4 Jully \_\_\_\_\_

Confirmé après lecture faite :

Duby Odryen

L'OFFICIER DE L'ÉTAT CIVIL :

Communiqué à l'état civil de

ElleliquetLeuk

N° 43.

Ghirlanda  
Francesco

Le vingt trois août \_\_\_\_\_ mil huit cent quatre-vingt-  
dieux neuf \_\_\_\_\_ à cinq heures \_\_\_\_\_ minutes du matin \_\_\_\_\_  
 est décédé - à Sauver \_\_\_\_\_  
 de suicide par écartement sur la voie ferrée \_\_\_\_\_ selon certificat médical,  
Ghirlanda, Francesco, \_\_\_\_\_ Profession: peintre \_\_\_\_\_  
 fils de Raimondo Ghirlanda \_\_\_\_\_ et de Maddalena née Domermioni \_\_\_\_\_  
 Etat civil: célibataire \_\_\_\_\_ Religion: catholique \_\_\_\_\_  
 de Souvicco (Cestin) \_\_\_\_\_ domicilié à Lausanne \_\_\_\_\_  
 né le treize décembre \_\_\_\_\_ mil huit \_\_\_\_\_ cent soixante à Souvicco \_\_\_\_\_

Inscrit au présent registre le vingt cinq août \_\_\_\_\_  
 mil huit cent quatre-vingt-dieux neuf \_\_\_\_\_ sur la déclaration du  juge de paix du  
cercle de Jully, Charles Elleliquet, qui a procédé au relevé du cadavre \_\_\_\_\_

Confirmé après lecture faite :

Elleliquet

L'OFFICIER DE L'ÉTAT CIVIL :

Communiqué à l'état civil de

ElleliquetSouvicco

Par décision du 13.9.1945 le Département  
 de Justice et l'Office du Canton de Vaud a  
 ordonné la rectification de l'acte ci-contre  
 en ce sens que le nom de fa-  
 mille qui y est ortho-  
 graphié par erreur  
 "Duby" soit orthogra-  
 phié "Dubi".

Pully le 19 septembre 1945

L'Officier d'Etat Civil

Elleliquet

N° 44.  
Richard  
Henri-Edouard

Le vingt huit août \_\_\_\_\_ mil huit cent quatre-vingt-  
neuf \_\_\_\_\_ à quatre heures \_\_\_\_\_ minutes du soir \_\_\_\_\_  
est décédé à Belmont sur Jully \_\_\_\_\_  
de entérite cholériforme \_\_\_\_\_ selon certificat médical,  
Richard, Henri Edouard \_\_\_\_\_ Profession du père : agriculteur  
fils de Emile Richard \_\_\_\_\_ et de Elise Julie née Blanc \_\_\_\_\_  
Etat civil : célibataire \_\_\_\_\_ Religion : protestant \_\_\_\_\_  
de Belmont dessous \_\_\_\_\_ domicilié à Belmont sur Jully où il est \_\_\_\_\_  
né le deux mars \_\_\_\_\_ mil huit \_\_\_\_\_ cent quatre-vingt-dix-neuf \_\_\_\_\_  
Inscrit au présent registre le vingt neuf août \_\_\_\_\_  
mil huit cent quatre-vingt- dix-neuf \_\_\_\_\_ sur la déclaration de son oncle Louis  
Richard, agriculteur à Belmont, \_\_\_\_\_

Confirmé après lecture faite :

Lo Richard

L'OFFICIER DE L'ÉTAT CIVIL :

Communiqué à l'état civil de

Milliquet

Belmont dessous.

N° 45.  
Décombaz  
Jeanne Roze-Françoise

Le premier septembre \_\_\_\_\_ mil huit cent quatre-vingt-  
dix-neuf \_\_\_\_\_ à dix heures \_\_\_\_\_ minutes du soir \_\_\_\_\_  
est décédée à Jully, en Chamblaudes, La Bergerie, \_\_\_\_\_  
de vieillesse \_\_\_\_\_ selon certificat médical,  
Décombaz, Jeanne Roze-Françoise \_\_\_\_\_ Profession : poisier \_\_\_\_\_  
fille de Jean François Bron \_\_\_\_\_ et de Marguerite Noverraz \_\_\_\_\_  
Etat civil : veuve de Jean Pierre Décombaz \_\_\_\_\_ Religion : protestante \_\_\_\_\_  
de Sanguy \_\_\_\_\_ domiciliée à Jully \_\_\_\_\_  
née le quatre janvier \_\_\_\_\_ mil huit \_\_\_\_\_ cent vingt-cinq \_\_\_\_\_ à Lutry \_\_\_\_\_  
Inscrit au présent registre le quatre septembre \_\_\_\_\_  
mil huit cent quatre-vingt- dix-neuf \_\_\_\_\_ sur la déclaration de son petit fils  
David Hund, de Voltigen, agriculteur à Jully \_\_\_\_\_

Confirmé après lecture faite :

David David

L'OFFICIER DE L'ÉTAT CIVIL :

Communiqué à l'état civil de

Milliquet

Sanguy.



N<sup>o</sup> 46.  
 Michoud  
 George Auguste Louis

Le deux septembre \_\_\_\_\_ mil huit cent quatre-vingt-  
deux neuf \_\_\_\_\_ à sept heures \_\_\_\_\_ minutes du soir \_\_\_\_\_  
 est décédé à Sully, au Château Sec, Villa Gravière, \_\_\_\_\_  
 de tuberculose miliaire aiguë \_\_\_\_\_ selon certificat médical,  
Michoud, George Auguste Louis \_\_\_\_\_ Profession : typographe \_\_\_\_\_  
 fils \_\_\_\_\_ de Marc Louis Michoud \_\_\_\_\_ et de Jeanne Pauline née Champoud \_\_\_\_\_  
 Etat civil : veuf de Louise Cécile née Daccord \_\_\_\_\_ Religion : protestant \_\_\_\_\_  
 de Luby, de Riez et de Grandvaux domicilié à Lauterne \_\_\_\_\_  
 né le quinze novembre \_\_\_\_\_ mil huit cent quarante sept, à Lauterne.  
 Inscrit au présent registre le huit septembre \_\_\_\_\_  
 mil huit cent quatre-vingt- deux neuf \_\_\_\_\_ sur la déclaration de Gustave Genton,  
à Lauterne, négociant, chargé par la famille. \_\_\_\_\_

Confirmé après lecture faite :

*G. Genton*

L'OFFICIER DE L'ÉTAT CIVIL :

*Elliquet*

Communiqué à l'état civil de  
Luby, de Sully et de Lauterne. \_\_\_\_\_

N<sup>o</sup> 47.  
 Abetel  
 Adèle

Le sept septembre \_\_\_\_\_ mil huit cent quatre-vingt-  
deux neuf \_\_\_\_\_ à minuit heure \_\_\_\_\_ minutes du \_\_\_\_\_  
 est décédée à Belmont sur Sully \_\_\_\_\_  
 de tuberculose pulmonaire \_\_\_\_\_ selon certificat médical,  
Abetel, Adèle \_\_\_\_\_ Profession : couturière \_\_\_\_\_  
 fille \_\_\_\_\_ de Alexis Abetel \_\_\_\_\_ et de Louise Bron \_\_\_\_\_  
 Etat civil : célibataire \_\_\_\_\_ Religion : protestante \_\_\_\_\_  
 de Belmont sur Sully \_\_\_\_\_ domiciliée à Belmont sur Sully \_\_\_\_\_  
 née le douze avril \_\_\_\_\_ mil huit cent septante sept, à Belmont.  
 Inscrit au présent registre le neuf septembre \_\_\_\_\_  
 mil huit cent quatre-vingt- deux neuf \_\_\_\_\_ sur la déclaration de son père Alexis  
Abetel, vigneron à Belmont. \_\_\_\_\_

Confirmé après lecture faite :

*Alexis Abetel*

L'OFFICIER DE L'ÉTAT CIVIL :

*Elliquet*

Communiqué \_\_\_\_\_

N° 48.  
Domenjoz  
Berthe - Elise

Le *treize* septembre \_\_\_\_\_ mil huit cent quatre-vingt-  
*neuf* \_\_\_\_\_ à *sept* \_\_\_\_\_ heures *heute* \_\_\_\_\_ minutes du *matin* \_\_\_\_\_  
est décédée au *Sort de Sully* \_\_\_\_\_  
de *cholérine* \_\_\_\_\_ selon certificat médical,  
*Domenjoz, Berthe Elise* \_\_\_\_\_ Profession du père: *employé t. l.*  
fille — de *Adolphe Benjamin Domenjoz* et de *Hélène née Basset* \_\_\_\_\_  
Etat civil: *célibataire* \_\_\_\_\_ Religion: *protestante* \_\_\_\_\_  
de *Sully* \_\_\_\_\_ domiciliée au *Sort de Sully* où elle est \_\_\_\_\_  
née le *quinze mai* \_\_\_\_\_ mil huit cent *quatre-vingt-neuf*.

Inscrit au présent registre le *quatorze* septembre \_\_\_\_\_  
mil huit cent quatre-vingt- *neuf* \_\_\_\_\_ sur la déclaration de son père *Adolphe*  
*Benjamin Domenjoz, domicilié au Sort de Sully.* \_\_\_\_\_

Confirmé après lecture faite:

*B. Domenjoz*

L'OFFICIER DE L'ÉTAT CIVIL :

*Elliquet*

Communiqué \_\_\_\_\_

N° 49.  
Dupont  
Marthe Elise

Le *quatorze* septembre \_\_\_\_\_ mil huit cent quatre-vingt-  
*neuf* \_\_\_\_\_ à *neuf* \_\_\_\_\_ heures *heute* \_\_\_\_\_ minutes du *soir* \_\_\_\_\_  
est décédée à *Sully* \_\_\_\_\_  
de \_\_\_\_\_ ~~sauf~~ selon certificat médical,  
*Dupont, Marthe Elise* \_\_\_\_\_ Profession du père: *vigneron* \_\_\_\_\_  
fille — de *Louis Louis Dupont* \_\_\_\_\_ et de *Lucie née Lavanchy* \_\_\_\_\_  
Etat civil: *célibataire* \_\_\_\_\_ Religion: *protestante* \_\_\_\_\_  
de *Sully* \_\_\_\_\_ domiciliée à *Sully* \_\_\_\_\_  
née le *douze décembre* \_\_\_\_\_ mil huit cent *quatre-vingt-dix-huit*, à  
*Lauterne.*

Inscrit au présent registre le *seize* septembre \_\_\_\_\_  
mil huit cent quatre-vingt- *neuf* \_\_\_\_\_ sur la déclaration de son père *Louis*  
*Louis Dupont, à Sully.* \_\_\_\_\_

Confirmé après lecture faite:

*Dupont, Louis*

L'OFFICIER DE L'ÉTAT CIVIL :

*Elliquet*

Communiqué \_\_\_\_\_

N<sup>o</sup> 50.  
Fornex  
Michel William

Le *die sept septembre* \_\_\_\_\_ mil huit cent quatre-vingt-  
*die neuf* \_\_\_\_\_ à *neuf* \_\_\_\_\_ heures \_\_\_\_\_ minutes du *matin* \_\_\_\_\_  
est décédé à *Jully* \_\_\_\_\_  
de *entérite glaireuse et atrophie* \_\_\_\_\_ selon certificat médical,  
*Fornex, Michel William* \_\_\_\_\_ Profession du père : *vigneron* \_\_\_\_\_  
fils \_\_\_\_\_ de *Michel Léon Fornex* \_\_\_\_\_ et de *Jeanne Louise Dorotte née Monnard* \_\_\_\_\_  
Etat civil : *célibataire* \_\_\_\_\_ Religion : *catholique* \_\_\_\_\_  
de *Lugny (Haut Saône)* \_\_\_\_\_ domicilié à *Jully où il est* \_\_\_\_\_  
né le *vingt deux juillet* \_\_\_\_\_ mil huit \_\_\_\_\_ cent *quatre-vingt-dix-neuf*.  
Inscrit au présent registre le *die huit septembre* \_\_\_\_\_  
mil huit cent quatre-vingt- *die-neuf* \_\_\_\_\_ sur la déclaration de son père *Michel*  
*Léon Fornex, domicilié à Jully* \_\_\_\_\_

Confirmé après lecture faite :

*Fornex Michel*

L'OFFICIER DE L'ÉTAT CIVIL :

Communiqué à la Chancellerie  
d'Etat. \_\_\_\_\_

*Elliquet*

N<sup>o</sup> 51.  
Veillard  
Louise

Le *die sept septembre* \_\_\_\_\_ mil huit cent quatre-vingt-  
*die neuf* \_\_\_\_\_ à *huit* \_\_\_\_\_ heures \_\_\_\_\_ minutes du *matin* \_\_\_\_\_  
est décédée à *Saudes, au château de Rochas,* \_\_\_\_\_  
de *gastro entérite aiguë* \_\_\_\_\_ selon certificat médical,  
*Veillard, Louise,* \_\_\_\_\_ Profession du père : *vigneron* \_\_\_\_\_  
fille \_\_\_\_\_ de *Henri Fritz Veillard* \_\_\_\_\_ et de *Élise Beetha née Bonjoer* \_\_\_\_\_  
Etat civil : *célibataire* \_\_\_\_\_ Religion : *protestante* \_\_\_\_\_  
de *Yverne* \_\_\_\_\_ domiciliée à *Saudes où elle est* \_\_\_\_\_  
née le *treize mars* \_\_\_\_\_ mil huit \_\_\_\_\_ cent *quatre-vingt-dix-neuf*.  
Inscrit au présent registre le *die huit septembre* \_\_\_\_\_  
mil huit cent quatre-vingt- *die-neuf* \_\_\_\_\_ sur la déclaration de son père *Henri*  
*Fritz Veillard, à Saudes.* \_\_\_\_\_

Confirmé après lecture faite :

*Henri Veillard*

L'OFFICIER DE L'ÉTAT CIVIL :

Communiqué à l'état civil  
d'Etat. \_\_\_\_\_

*Elliquet*



N° 52.  
Morel  
Jeanne - Suzanne

Le *dieu neuf septembre* \_\_\_\_\_ mil huit cent quatre-vingt-  
*dieu neuf* \_\_\_\_\_ à *oize* \_\_\_\_\_ heures \_\_\_\_\_ minutes du *matin* \_\_\_\_\_  
est décédée à *Jully* \_\_\_\_\_

de \_\_\_\_\_ ~~sauf~~ ~~selon~~ certificat médical,

*Morel, Jeanne Suzanne* \_\_\_\_\_ Profession: *poiss* \_\_\_\_\_

filie de *David Samuel Morel* \_\_\_\_\_ et de *Marie Rose Baillif* \_\_\_\_\_

Etat civil: *veuve de David Benjamin Morel* \_\_\_\_\_ Religion: *protestante* \_\_\_\_\_

de *Harmand* \_\_\_\_\_ domiciliée à *Jully* \_\_\_\_\_

née le *huit janvier* \_\_\_\_\_ mil *huit* \_\_\_\_\_ cent *vingt cinq*, à *Layenne* \_\_\_\_\_

Inscrit au présent registre le *vingt septembre* \_\_\_\_\_

mil huit cent quatre-vingt- *dieu neuf* \_\_\_\_\_ sur la déclaration de son *gendre* *Henri*  
*Borgognon, chauffeur à l'usine des rimets, domicilié à Jully.* \_\_\_\_\_

Confirmé après lecture faite:

*Borgognon Henri*

L'OFFICIER DE L'ÉTAT CIVIL :

Communiqué à l'état civil de

*Elliquet*

*Granges.* \_\_\_\_\_

N° 53.  
Boand  
Albert Jules.

Le *vingt trois septembre* \_\_\_\_\_ mil huit cent quatre-vingt-  
*dieu neuf* \_\_\_\_\_ à *huit* \_\_\_\_\_ heures \_\_\_\_\_ minutes du *matin* \_\_\_\_\_  
est décédé à *Saudea* \_\_\_\_\_

de *cachexie infantile* \_\_\_\_\_ selon certificat médical,

*Boand, Albert Jules* \_\_\_\_\_ Profession du père: *vigneron* \_\_\_\_\_

fil de *François Emile Boand* \_\_\_\_\_ et de *Louise Virginie née Cavernez* \_\_\_\_\_

Etat civil: *célibataire* \_\_\_\_\_ Religion: *protestant* \_\_\_\_\_

de *Lussy et de Horges* \_\_\_\_\_ domicilié à *Saudea où il est* \_\_\_\_\_

né le *vingt neuf août* \_\_\_\_\_ mil *huit* \_\_\_\_\_ cent *quatre-vingt-dieu neuf*

Inscrit au présent registre le *vingt cinq septembre* \_\_\_\_\_

mil huit cent quatre-vingt- *dieu neuf* \_\_\_\_\_ sur la déclaration de son père *François*  
*Emile Boand, domicilié à Saudea* \_\_\_\_\_

Confirmé après lecture faite:

*Emile Boand*

L'OFFICIER DE L'ÉTAT CIVIL :

Communiqué à l'état civil de

*Elliquet*

*Villard d'Yvet et de Horges.* \_\_\_\_\_

N<sup>o</sup> 54.  
Abetel  
Émilie

Le vingt sept septembre \_\_\_\_\_ mil huit cent quatre-vingt-  
dix-neuf \_\_\_\_\_ à six \_\_\_\_\_ heures \_\_\_\_\_ minutes du soir \_\_\_\_\_  
est décédée à Belmont sur Jully \_\_\_\_\_  
de choléra \_\_\_\_\_ selon certificat médical,  
Abetel, Émilie \_\_\_\_\_ Profession du père : agriculteur  
fils de Alexis Abetel \_\_\_\_\_ et de Louise née Bron \_\_\_\_\_  
Etat civil : célibataire \_\_\_\_\_ Religion : protestante \_\_\_\_\_  
de Belmont sur Jully \_\_\_\_\_ domiciliée à Belmont sur Jully où elle est \_\_\_\_\_  
née le vingt cinq juin \_\_\_\_\_ mil huit \_\_\_\_\_ cent quatre-vingt-dix-neuf \_\_\_\_\_  
Inscrit au présent registre le vingt neuf septembre \_\_\_\_\_  
mil huit cent quatre-vingt-dix-neuf \_\_\_\_\_ sur la déclaration de son père Alexis  
Abetel, domicilié à Belmont sur Jully. \_\_\_\_\_

Confirmé après lecture faite :

Alexis Abetel

Communiqué \_\_\_\_\_

L'OFFICIER DE L'ÉTAT CIVIL :

Elilliquet

N<sup>o</sup> 55.  
Benoit

Le quatre octobre \_\_\_\_\_ mil huit cent quatre-vingt-  
dix-neuf \_\_\_\_\_ à onze \_\_\_\_\_ heures quarante \_\_\_\_\_ minutes du soir \_\_\_\_\_  
est ~~décédé~~ ~~à~~ mort né à Jully, à la Saudie, \_\_\_\_\_  
de asphyxie par compression du cordon \_\_\_\_\_ selon certificat médical,  
Benoit \_\_\_\_\_ Profession du père : charpencier  
fils de John Constant Benoit \_\_\_\_\_ et de Fanny Elise née Magnin \_\_\_\_\_  
Etat civil : \_\_\_\_\_ Religion : \_\_\_\_\_  
de Sainte Croix \_\_\_\_\_ domicilié à Jully \_\_\_\_\_  
né le \_\_\_\_\_ mil \_\_\_\_\_ cent \_\_\_\_\_  
Inscrit au présent registre le six octobre \_\_\_\_\_  
mil huit cent quatre-vingt-dix-neuf \_\_\_\_\_ sur la déclaration de son père John-  
Constant Benoit. \_\_\_\_\_

Confirmé après lecture faite :

Constant Benoit

Communiqué \_\_\_\_\_

L'OFFICIER DE L'ÉTAT CIVIL :

Elilliquet

N° 56.  
Loth  
Caroline Joséphine

Le douze octobre \_\_\_\_\_ mil huit cent quatre-vingt-  
dix-neuf \_\_\_\_\_ à deux \_\_\_\_\_ heures \_\_\_\_\_ minutes du soir \_\_\_\_\_  
est décédée à Sully \_\_\_\_\_  
de pleurésie galopante \_\_\_\_\_ selon certificat médical,  
Loth, Caroline Joséphine \_\_\_\_\_ Profession: cuisinière \_\_\_\_\_  
fille de Marie Magdalena Loth \_\_\_\_\_ et de \_\_\_\_\_  
Etat civil: célibataire \_\_\_\_\_ Religion: protestante \_\_\_\_\_  
de Sully \_\_\_\_\_ domiciliée à Sully \_\_\_\_\_  
née le vingt cinq ans \_\_\_\_\_ mil huit \_\_\_\_\_ cent dix-neuf, à Lantenne \_\_\_\_\_  
Inscrit au présent registre le treize octobre \_\_\_\_\_  
mil huit cent quatre-vingt-dix-neuf \_\_\_\_\_ sur la déclaration de son cousin Henri  
Dupont, de et à Sully, menuisier. \_\_\_\_\_

Confirmé après lecture faite:

Henri Dupont

L'OFFICIER DE L'ÉTAT CIVIL :

Communiqué à l'état civil de

Elliquet

Sully.

N° 57  
Rochat  
Susanne Henriette

Le treize octobre \_\_\_\_\_ mil huit cent quatre-vingt-  
dix-neuf \_\_\_\_\_ à une \_\_\_\_\_ heure quinze \_\_\_\_\_ minutes du soir \_\_\_\_\_  
est décédée à Sully, en Renny, \_\_\_\_\_  
de apoplexie cérébrale \_\_\_\_\_ selon certificat médical,  
Rochat, Susanne Henriette \_\_\_\_\_ Profession: ménagère \_\_\_\_\_  
fille de François Louis Gander \_\_\_\_\_ et de Louise Jacqueline Eberhard \_\_\_\_\_  
Etat civil: épouse de Henri Rochat \_\_\_\_\_ Religion: protestante \_\_\_\_\_  
de l'Abbaye \_\_\_\_\_ domiciliée à Sully \_\_\_\_\_  
née le quatorze octobre \_\_\_\_\_ mil huit \_\_\_\_\_ cent treize trois, à Bières \_\_\_\_\_  
Inscrit au présent registre le dix sept octobre \_\_\_\_\_  
mil huit cent quatre-vingt-dix-neuf \_\_\_\_\_ sur la déclaration de son fils Charles  
Rochat, agriculteur en Renny sur Sully \_\_\_\_\_

Confirmé après lecture faite:

Ch. Rochat

L'OFFICIER DE L'ÉTAT CIVIL :

Communiqué à l'état civil de

Elliquet

l'Abbaye.



N° 58.  
Gueux

Le vingt huit octobre \_\_\_\_\_ mil huit cent quatre-vingt-  
dix-neuf \_\_\_\_\_ à neuf \_\_\_\_\_ heures quarante cinq \_\_\_\_\_ minutes du soir \_\_\_\_\_  
est décédé, à mort ve à Sully, Bien Choisi \_\_\_\_\_

de \_\_\_\_\_ selon certificat médical.

Gueux \_\_\_\_\_ Profession du père: jardinier  
fil de Jean Louis Gueux \_\_\_\_\_ et de Louise veuve Blatti \_\_\_\_\_

Etat civil: \_\_\_\_\_ Religion: \_\_\_\_\_

de Bouleux et de Houdou \_\_\_\_\_ domicilié à Sully \_\_\_\_\_

né le \_\_\_\_\_ mil \_\_\_\_\_ cent \_\_\_\_\_

Inscrit au présent registre le huit octobre \_\_\_\_\_  
mil huit cent quatre-vingt-dix-neuf \_\_\_\_\_ sur la déclaration de son père Jean Louis  
Gueux, à Sully. \_\_\_\_\_

Confirmé après lecture faite:

*As Gueux*

L'OFFICIER DE L'ÉTAT CIVIL:

Communiqué \_\_\_\_\_

*Elliquet*

N° 59.  
Jaton  
jeanne Madelaine

Le seize novembre \_\_\_\_\_ mil huit cent quatre-vingt-  
dix-neuf \_\_\_\_\_ à huit \_\_\_\_\_ heures \_\_\_\_\_ minutes du soir \_\_\_\_\_  
est décédée à Sully, Serrut Chaublandet, \_\_\_\_\_

de arythmie cardiaque et de sénilité \_\_\_\_\_ selon certificat médical,

Jaton, Jeanne Madelaine \_\_\_\_\_ Profession: fruit  
fille de Jean Marc Delisle \_\_\_\_\_ et de Anne Siebenthal \_\_\_\_\_

Etat civil: veuve de Jean Pierre Jaton \_\_\_\_\_ Religion: protestante \_\_\_\_\_

de Villard Mendray \_\_\_\_\_ domiciliée à Sully \_\_\_\_\_

née le vingt neuf février \_\_\_\_\_ mil huit \_\_\_\_\_ cent seize, à Lantanne \_\_\_\_\_

Inscrit au présent registre le dix huit novembre \_\_\_\_\_

mil huit cent quatre-vingt-dix-neuf \_\_\_\_\_ sur la déclaration de Louis Sacle,  
à Epalinges, agriculteur à Sully, maître de peinture de la diserte

Confirmé après lecture faite:

*Chris Pache*

L'OFFICIER DE L'ÉTAT CIVIL:

Communiqué à l'état civil de \_\_\_\_\_

*Elliquet*

*H. Leijet*

N° 60.  
Buzzi  
Ida

Le vingt quatre novembre \_\_\_\_\_ mil huit cent quatre-vingt-  
dix-neuf \_\_\_\_\_ à sept \_\_\_\_\_ heures \_\_\_\_\_ minutes du soir \_\_\_\_\_

est décédée à Belmont sur Jully \_\_\_\_\_  
de broncho-pneumonie \_\_\_\_\_ selon certificat médical,

Buzzi, Ida \_\_\_\_\_ Profession du père: journalier-  
fil le de Jean Buzzi \_\_\_\_\_ et de Rosine née Haueter \_\_\_\_\_

Etat civil: célibataire \_\_\_\_\_ Religion: protestante \_\_\_\_\_  
de Boltigen (Berne) \_\_\_\_\_ domiciliée à Belmont sur Jully où elle est \_\_\_\_\_

née le huit juin \_\_\_\_\_ mil huit \_\_\_\_\_ cent quatre-vingt-dix-neuf \_\_\_\_\_  
Inscrit au présent registre le vingt sept novembre \_\_\_\_\_

mil huit cent quatre-vingt-dix-neuf \_\_\_\_\_ sur la déclaration de son père Jean Buz-  
zi, domicilié à Belmont sur Jully \_\_\_\_\_

Confirmé après lecture faite:

J. Buzzi

L'OFFICIER DE L'ÉTAT CIVIL:

Communiqué à l'état civil de

Ellilliquet

Boltigen \_\_\_\_\_

Par décision du 18.4.1959 le Département  
de Justice et Police du canton de Vaud a  
ordonné la rectification de l'Acte ci-contre  
en ce sens que le nom patrony-  
mique des membres de  
la famille Buzzi soit  
orthographe  
"Buzzi"  
c'est-à-dire avec un seul "z".  
Pully, le 05 avril 1959

L'Officier d'Etat Civil:

*[Signature]*  
suppléant



N° 61.  
Petitmaitre  
Jeanne Marie

Le premier décembre \_\_\_\_\_ mil huit cent quatre-vingt-  
dix-neuf \_\_\_\_\_ à dix \_\_\_\_\_ heures \_\_\_\_\_ minutes du matin \_\_\_\_\_

est décédée à Jully, à la Samataire, \_\_\_\_\_  
de pneumonie aiguë \_\_\_\_\_ selon certificat médical,

Petitmaitre, Jeanne Marie \_\_\_\_\_ Profession: boulangère \_\_\_\_\_  
fil le de Auguste Aguet \_\_\_\_\_ et de Jeanne Louise Gendroz \_\_\_\_\_

Etat civil: épouse de Louis Auguste Petitmaitre \_\_\_\_\_ Religion: protestante \_\_\_\_\_  
de Yverdon \_\_\_\_\_ domiciliée à Jully \_\_\_\_\_

née le premier décembre \_\_\_\_\_ mil huit \_\_\_\_\_ cent quatre-vingt-neuf \_\_\_\_\_  
Inscrit au présent registre le deux décembre \_\_\_\_\_

mil huit cent quatre-vingt-dix-neuf \_\_\_\_\_ sur la déclaration de son fils Charles  
Petitmaitre, boulanger à Jully. \_\_\_\_\_

Confirmé après lecture faite:

C. Petitmaitre

L'OFFICIER DE L'ÉTAT CIVIL:

Communiqué à l'état civil d'Y-

Ellilliquet

verdon. \_\_\_\_\_

N° 62.

Séchaud

Habelle - Fanny

Le quatre décembre \_\_\_\_\_ mil huit cent quatre-vingt-  
 dix-neuf \_\_\_\_\_ à cinq \_\_\_\_\_ heures \_\_\_\_\_ minutes du soir \_\_\_\_\_  
 est décédée à Saudes \_\_\_\_\_  
 de *pas de diagnostic posé* \_\_\_\_\_ selon certificat médical,  
 Séchaud, Habelle - Fanny \_\_\_\_\_ Profession: *pois* \_\_\_\_\_  
 fille de Marc François Badel \_\_\_\_\_ et de Jeanne française née Demard  
 Etat civil: *veuve de Jean Gabriel Séchaud* \_\_\_\_\_ Religion: *protestant* \_\_\_\_\_  
 de Saudes et de Sully \_\_\_\_\_ domiciliée à Saudes \_\_\_\_\_  
 née le seize mai \_\_\_\_\_ mil huit \_\_\_\_\_ cent vingt quatre, à Bassigny

Inscrit au présent registre le cinq décembre \_\_\_\_\_  
 mil huit cent quatre-vingt- dix-neuf \_\_\_\_\_ sur la déclaration de Jules Polomey, vi-  
 gneur à Saudes, chez lequel la défunte était en pension \_\_\_\_\_

Confirmé après lecture faite :

*Jules Polomey*

L'OFFICIER DE L'ÉTAT CIVIL :

Communiqué à l'état civil de  
 Sully \_\_\_\_\_

*Ed. Billiquet*

N° 63.

Tache

Marcel Victor Louis

Le quatre décembre \_\_\_\_\_ mil huit cent quatre-vingt-  
 dix-neuf \_\_\_\_\_ à une \_\_\_\_\_ heure \_\_\_\_\_ minutes du soir \_\_\_\_\_  
 est décédé à Sully \_\_\_\_\_  
 de *athreptie* \_\_\_\_\_ selon certificat médical,  
 Tache, Marcel Victor Louis \_\_\_\_\_ Profession du père: *cafetier* \_\_\_\_\_  
 fils de Jules Henri Tache \_\_\_\_\_ et de Emma Henriette née Desport  
 Etat civil: *célibataire* \_\_\_\_\_ Religion: *protestant* \_\_\_\_\_  
 de Epalinges \_\_\_\_\_ domicilié à Sully où il est \_\_\_\_\_  
 né le premier juin \_\_\_\_\_ mil huit \_\_\_\_\_ cent quatre-vingt-dix-neuf

Inscrit au présent registre le six décembre \_\_\_\_\_  
 mil huit cent quatre-vingt- dix-neuf \_\_\_\_\_ sur la déclaration de son père Jules-  
 Henri Tache, domicilié à Sully \_\_\_\_\_

Confirmé après lecture faite :

*Jules Tache*

L'OFFICIER DE L'ÉTAT CIVIL :

Communiqué à l'état civil à Epal-  
 linges \_\_\_\_\_

*Ed. Billiquet*



N<sup>o</sup> 64.  
Dupont  
Anne Marie

Le *cinq décembre* \_\_\_\_\_ mil huit cent quatre-vingt-  
*die-neuf* \_\_\_\_\_ à *trois* \_\_\_\_\_ heures \_\_\_\_\_ minutes du *soir* \_\_\_\_\_  
est décédée à *Sully* \_\_\_\_\_  
de *affection cardiaque compliquée de néphrite* \_\_\_\_\_ selon certificat médical,  
*Dupont, Anne Marie* \_\_\_\_\_ Profession: *ménagère* \_\_\_\_\_  
fille de *Jacob Horwald* \_\_\_\_\_ et de *Anne Barbara née Boesiger* \_\_\_\_\_  
Etat civil: *épouse de Jean David Dupont* \_\_\_\_\_ Religion: *protestante* \_\_\_\_\_  
de *Sully* \_\_\_\_\_ domiciliée à *Sully* \_\_\_\_\_  
née le *trois mai* \_\_\_\_\_ mil huit \_\_\_\_\_ cent *cinquante trois*, à *Graben*  
*(Basel)* \_\_\_\_\_  
Inscrit au présent registre le *sept décembre* \_\_\_\_\_  
mil huit cent quatre-vingt-*die-neuf* \_\_\_\_\_ sur la déclaration de son fils *David-*  
*Louis Dupont, vigneron à Sully.* \_\_\_\_\_  
Confirmé après lecture faite:  
*David L. Dupont* \_\_\_\_\_  
L'OFFICIER DE L'ÉTAT CIVIL:  
*Elliquet* \_\_\_\_\_  
Communiqué \_\_\_\_\_

N<sup>o</sup> 65.  
Blanc  
Françoise

Le *neuf décembre* \_\_\_\_\_ mil huit cent quatre-vingt-  
*die-neuf* \_\_\_\_\_ à *sept* \_\_\_\_\_ heures \_\_\_\_\_ minutes du *matin* \_\_\_\_\_  
est décédée à *Sully, à Champittet,* \_\_\_\_\_  
de *pneumonie aiguë* \_\_\_\_\_ selon certificat médical,  
*Blanc, Françoise* \_\_\_\_\_ Profession: *ménagère* \_\_\_\_\_  
fille de *Jean Michoud* \_\_\_\_\_ et de *Marie Voirand* \_\_\_\_\_  
Etat-civil: *veuve de François Blanc* \_\_\_\_\_ Religion: *catholique* \_\_\_\_\_  
de *Evian (Haute Savoie)* \_\_\_\_\_ domiciliée à *Sully* \_\_\_\_\_  
née le *sept mars* \_\_\_\_\_ mil huit \_\_\_\_\_ cent *vingt deux*, à *St. Saul (H<sup>te</sup>*  
*Savoie)* \_\_\_\_\_  
Inscrit au présent registre le *die décembre* \_\_\_\_\_  
mil huit cent quatre-vingt-*die-neuf* \_\_\_\_\_ sur la déclaration de son petit fils  
*François Rochaton, jardinier, à Champittet et Sully.* \_\_\_\_\_  
Confirmé après lecture faite:  
*Rochaton François* \_\_\_\_\_  
L'OFFICIER DE L'ÉTAT CIVIL:  
*Elliquet* \_\_\_\_\_  
Communiqué *à la Chancellerie* \_\_\_\_\_  
*à l'état.* \_\_\_\_\_

N° 66.

Gues  
locus

Le *neuf décembre* \_\_\_\_\_ mil huit cent quatre-vingt-  
*diu neuf* \_\_\_\_\_ à *une* \_\_\_\_\_ heure *heute* \_\_\_\_\_ minutes du *soir* \_\_\_\_\_  
 est décédé à *Jully, à Riant Séjour,* \_\_\_\_\_  
 de *pneumonie double* \_\_\_\_\_ selon certificat médical,  
*Gues, Louis* \_\_\_\_\_ Profession: *agriculteur* \_\_\_\_\_  
 fils de *Jaques Louis Gues* \_\_\_\_\_ et de *Jeanne Suzanne nee Gues* \_\_\_\_\_  
 Etat civil: *époux de Fanny nee Gillieron* \_\_\_\_\_ Religion: *protestant* \_\_\_\_\_  
 de *Beuleux et de Houdou* \_\_\_\_\_ domicilié à *Jully* \_\_\_\_\_  
 né le *diu neuf juiu* \_\_\_\_\_ mil *huit* \_\_\_\_\_ cent *quarante huit,* à *Beuleux.*

Inscrit au présent registre le *ouze décembre* \_\_\_\_\_  
 mil huit cent quatre-vingt- *diu neuf* \_\_\_\_\_ sur la déclaration de son fils *Emile Gues,*  
*surveillant de travaux, domicilié à Jully.* \_\_\_\_\_

Confirmé après lecture faite :

*Emil. Gues*

L'OFFICIER DE L'ÉTAT CIVIL :

*Milliquet*

Communiqué à l'état civil de

*H. Levizet et de Houdou.* \_\_\_\_\_

N° 67.

Henrioud  
Marie Henriette

Le *douze décembre* \_\_\_\_\_ mil huit cent quatre-vingt-  
*diu neuf* \_\_\_\_\_ à *huit* \_\_\_\_\_ heures *heute* \_\_\_\_\_ minutes du *soir* \_\_\_\_\_  
 est décédée à *Jully, à la Rosiaz,* \_\_\_\_\_  
 de *pneumonie aigüe* \_\_\_\_\_ selon certificat médical,  
*Henrioud, Marie Henriette* \_\_\_\_\_ Profession: *ménagère* \_\_\_\_\_  
 fille de *Nicolas Despont* \_\_\_\_\_ et de *Caroline nee Martin* \_\_\_\_\_  
 Etat civil: *épouse de Germain Antoine Henrioud* \_\_\_\_\_ Religion: *catholique* \_\_\_\_\_  
 de *Biolley-Orjulaz* \_\_\_\_\_ domiciliée à *Jully* \_\_\_\_\_  
 née le *sept décembre* \_\_\_\_\_ mil *huit* \_\_\_\_\_ cent *heute un,* à *Biolley-Orjulaz*

Inscrit au présent registre le *treize décembre* \_\_\_\_\_  
 mil huit cent quatre-vingt- *diu neuf* \_\_\_\_\_ sur la déclaration de son fils *Aimé Hen-*  
*rioud, capitain à la Rosiaz sur Jully.* \_\_\_\_\_

Confirmé après lecture faite :

*Aimé Henrioud*

L'OFFICIER DE L'ÉTAT CIVIL :

*Milliquet*

Communiqué à l'état civil d'Etat.

*locus.* \_\_\_\_\_

N° 68.  
Blanc  
Sauluis - Francoise

Le quatorze décembre \_\_\_\_\_ mil huit cent quatre-vingt-  
 dix-neuf \_\_\_\_\_ à dix \_\_\_\_\_ heures \_\_\_\_\_ minutes du matin \_\_\_\_\_  
 est décédée à Jully \_\_\_\_\_  
 de dégénérescence sénile du cœur et hydropisie \_\_\_\_\_ selon certificat médical,  
 Blanc, Sauluis - Francoise \_\_\_\_\_ Profession : ménagère \_\_\_\_\_  
 fille de Daniel Blanc \_\_\_\_\_ et de Marie francoise Elisabeth Bugnion \_\_\_\_\_  
 Etat civil : veuve de Pierre francois Abeau Blanc \_\_\_\_\_ Religion : protestant \_\_\_\_\_  
 de Belmont sur Jully \_\_\_\_\_ domiciliée à Jully \_\_\_\_\_  
 née le trois juin \_\_\_\_\_ mil huit \_\_\_\_\_ cent vingt trois, à Belmont.  
 Inscrit au présent registre le quatorze décembre \_\_\_\_\_  
 mil huit cent quatre-vingt-dix-neuf \_\_\_\_\_ sur la déclaration de son fils Marc Sa-  
 miel Blanc, agriculteur à Belmont. \_\_\_\_\_  
 Confirmé après lecture faite :  
 Marc Blanc \_\_\_\_\_  
 L'OFFICIER DE L'ÉTAT CIVIL :  
 Elliquet \_\_\_\_\_  
 Communiqué \_\_\_\_\_

N° 69.  
Corbaz  
Gottfried Edouard

Le treize décembre \_\_\_\_\_ mil huit cent quatre-vingt-  
 dix-neuf \_\_\_\_\_ à six \_\_\_\_\_ heures \_\_\_\_\_ minutes du matin \_\_\_\_\_  
 est décédé à Jully \_\_\_\_\_  
 de atrophie avec occlusion intestinale \_\_\_\_\_ selon certificat médical,  
 Corbaz, Gottfried-Edouard \_\_\_\_\_ Profession du père : sellier \_\_\_\_\_  
 fils de Henri Louis Corbaz \_\_\_\_\_ et de Albertine Jenny nee Baudet \_\_\_\_\_  
 Etat-civil : célibataire \_\_\_\_\_ Religion : protestant \_\_\_\_\_  
 des Mont sur Sauluis \_\_\_\_\_ domicilié à Jully où il est \_\_\_\_\_  
 né le quatre novembre \_\_\_\_\_ mil huit \_\_\_\_\_ cent quatre-vingt-dix-neuf \_\_\_\_\_  
 Inscrit au présent registre le quatorze décembre \_\_\_\_\_  
 mil huit cent quatre-vingt-dix-neuf \_\_\_\_\_ sur la déclaration de sa mère Alberti-  
 ne Jenny Corbaz, domiciliée à Jully \_\_\_\_\_  
 Confirmé après lecture faite :  
 Albertine Corbaz \_\_\_\_\_  
 L'OFFICIER DE L'ÉTAT CIVIL :  
 Elliquet \_\_\_\_\_  
 Communiqué à l'état civil de \_\_\_\_\_  
 Rouanel. \_\_\_\_\_



N° 70.  
Tasche  
Rosalie

Le dix huit décembre \_\_\_\_\_ mil huit cent quatre vingt-  
dix-neuf \_\_\_\_\_ à onze heures huit \_\_\_\_\_ minutes du soir \_\_\_\_\_  
est décédée à Jully, au liaudoz, \_\_\_\_\_  
de pneumonie \_\_\_\_\_ selon certificat médical,  
Tasche, Rosalie \_\_\_\_\_ Profession: ménagère \_\_\_\_\_  
fille de Jean Frédéric Debois \_\_\_\_\_ et de Jeanne Pauline Nicolas \_\_\_\_\_  
Etat civil: veuve d'Henri Frédéric Tasche \_\_\_\_\_ Religion: protestante \_\_\_\_\_  
de Servin \_\_\_\_\_ domiciliée à Jully \_\_\_\_\_  
née le huit octobre \_\_\_\_\_ mil huit cent cinquante, à Héjicres \_\_\_\_\_

Inscrit au présent registre le vingt décembre \_\_\_\_\_  
mil huit cent quatre-vingt-dix-neuf \_\_\_\_\_ sur la déclaration de Rodolphe Qui-  
dort, vigneron à Bou Attrait et Loubanne, tuteur des enfants de la défunte

Confirmé après lecture faite :

Rodolphe Quidort tuteur

L'OFFICIER DE L'ÉTAT CIVIL :

Communiqué à l'état civil d'Oron.

Ellilliquet

N°

Le numéro 70, à la page 114, est celui de la dernière \_\_\_\_\_ mil huit cent quatre-vingt-  
inscription faite dans l'année \_\_\_\_\_ 1899. Les deux doubles du \_\_\_\_\_ présent regist-  
\_\_\_\_\_ ont été \_\_\_\_\_ he tout conformes. Le que nous certifions. Jully, le 31 décembre 1899.

de \_\_\_\_\_ l'officier de l'état civil de Jully: \_\_\_\_\_ selon certificat médical,  
\_\_\_\_\_ Profession: \_\_\_\_\_



fil de \_\_\_\_\_ et de \_\_\_\_\_

Etat civil: Un double a été remis le 13 janvier 1900 à \_\_\_\_\_ Religion: l'autorité can-  
do-sonale, en exécution de l'article \_\_\_\_\_ de la loi. Jully le 13 janvier 1900.

né le \_\_\_\_\_ l'officier de \_\_\_\_\_ l'état civil de Jully.



Inscrit au présent registre le

mil huit cent \_\_\_\_\_ sur la déclaration d

Confirmé après lecture faite :

L'OFFICIER DE L'ÉTAT CIVIL :

Communiqué

70  
le 22 janvier 1900  
le Préfet  
A. Nicomard.

N<sup>o</sup> 1.  
Bolomey  
Auguste

Le deux janvier \_\_\_\_\_ mil ~~huit cent quatre vingt~~  
~~neuf cent~~ \_\_\_\_\_ à deux \_\_\_\_\_ heures \_\_\_\_\_ minutes du ~~matin~~ \_\_\_\_\_  
est décédé à Jully, rue du Centre, \_\_\_\_\_  
de délirium tremens suite de bronchite aiguë \_\_\_\_\_ selon certificat médical,  
Bolomey, Auguste \_\_\_\_\_ Profession: garde forestier \_\_\_\_\_  
fils de Marc Rodolphe Bolomey \_\_\_\_\_ et de Marianne Emilie Dizerens \_\_\_\_\_  
Etat civil: épouse de Léon né Gilliéron \_\_\_\_\_ Religion: protestant \_\_\_\_\_  
de Lully et de Forcl (Carane) \_\_\_\_\_ domicilié à Jully \_\_\_\_\_  
né le vingt six septembre \_\_\_\_\_ mil huit \_\_\_\_\_ cent cinquante cinq, à Lully. \_\_\_\_\_

Inscrit au présent registre le trois janvier \_\_\_\_\_

mil ~~huit cent quatre vingt~~ neuf cent \_\_\_\_\_ sur la déclaration de son frère Vincent  
Bolomey, domicilié au Treyblanc rive Lausanne, cantonnier au Jura Simplon.

Confirmé après lecture faite:

Bolomey Vincent

L'OFFICIER DE L'ÉTAT CIVIL:

Communiqué à l'état civil de  
Lully et de Forcl. \_\_\_\_\_

Elliquet

N<sup>o</sup> 2.  
Forcher  
Frosine

Le seize janvier mil neuf cent \_\_\_\_\_ mil huit cent quatre vingt \_\_\_\_\_  
\_\_\_\_\_ à six \_\_\_\_\_ heures \_\_\_\_\_ minutes du ~~matin~~ \_\_\_\_\_  
est décédée à Belmont sur Jully, en Rochetaz, \_\_\_\_\_  
de mort subite, sans cause connue \_\_\_\_\_ selon certificat médical,  
Forcher, Frosine \_\_\_\_\_ Profession: ménagère \_\_\_\_\_  
fille de Jean François Decertoz \_\_\_\_\_ et de Louise Françoise né Levey \_\_\_\_\_  
Etat-civil: épouse de Pierre François Forchet \_\_\_\_\_ Religion: protestante \_\_\_\_\_  
de Corcelles le Jorat \_\_\_\_\_ domiciliée à Belmont sur Jully \_\_\_\_\_  
née le seize mars \_\_\_\_\_ mil huit \_\_\_\_\_ cent quarante deux. \_\_\_\_\_

Inscrit au présent registre le dix sept janvier mil neuf cent \_\_\_\_\_

~~mil huit cent quatre vingt~~ \_\_\_\_\_ sur la déclaration de son époux Pierre  
François Forchet, domicilié en Rochetaz sous Belmont. \_\_\_\_\_

Confirmé après lecture faite:

François Forchet

L'OFFICIER DE L'ÉTAT CIVIL:

Communiqué à l'état civil de  
Corcelles le Jorat. \_\_\_\_\_

Elliquet

Lausanne. Imp. F. Regamey. — 40,000 ex.

N<sup>o</sup> 3.  
 Dupont  
 François Henri Nicolas

Le *seize janvier mil neuf cent* \_\_\_\_\_ mil huit cent quatre vingt \_\_\_\_\_  
 \_\_\_\_\_ à *deux* heures \_\_\_\_\_ minutes du *matin* \_\_\_\_\_  
 est décédé \_\_\_\_\_ au *Fort de Jully* \_\_\_\_\_  
 de *suicide par l'usage de carbone* \_\_\_\_\_ *sauf* selon certificat médical,  
*Dupont, François Henri Nicolas* Profession: *vigneron* \_\_\_\_\_  
 fils \_\_\_\_\_ de *Jean Marc Michel Dupont* et de *Jeanne Marguerite née Crépeau* \_\_\_\_\_  
 Etat civil: *veuf de Jeanne Louise née Stauffer* Religion: *protestant* \_\_\_\_\_  
 de *Jully* \_\_\_\_\_ domicilié \_\_\_\_\_ au *Fort de Jully* où il est \_\_\_\_\_  
 né \_\_\_\_\_ le *vingt deux avril* \_\_\_\_\_ mil *huit* \_\_\_\_\_ cent *vingt quatre* \_\_\_\_\_  
 Inscrit au présent registre le *deux huit janvier mil neuf cent* \_\_\_\_\_  
~~mil huit cent quatre-vingt~~ \_\_\_\_\_ sur la déclaration de sa fille *Elise Milliquet*  
*Milliquet née Dupont, de et à Jully.* \_\_\_\_\_

Confirmé après lecture faite :

*Elise Milliquet*

L'OFFICIER DE L'ÉTAT CIVIL :

Communiqué \_\_\_\_\_

*Milliquet*

N<sup>o</sup> 4.  
 Hauri  
 Henriette Léna

Le *vingt un janvier mil neuf cent* \_\_\_\_\_ mil huit cent quatre-vingt \_\_\_\_\_  
 \_\_\_\_\_ à *sept* heures \_\_\_\_\_ minutes du *matin* \_\_\_\_\_  
 est décédée à *Saudez* \_\_\_\_\_  
 de *bronchite infectieuse* \_\_\_\_\_ selon certificat médical,  
*Hauri, Henriette Léna* Profession: *mineure* \_\_\_\_\_  
 fille \_\_\_\_\_ de *Abraham Louis Bettez* et de *Marianne née Ador* \_\_\_\_\_  
 Etat civil: *épouse de Frédéric Hauri* Religion: *protestante* \_\_\_\_\_  
 de *Seengen (Argovie)* \_\_\_\_\_ domiciliée à *Saudez* \_\_\_\_\_  
 née le *vingt huit juin* \_\_\_\_\_ mil *huit* \_\_\_\_\_ cent *cinquante quatre*, à *Long-*  
*brémont le Petit*  
 Inscrit au présent registre le *vingt deux janvier* \_\_\_\_\_  
~~mil huit cent quatre-vingt~~ ~~mil neuf cent~~ \_\_\_\_\_ sur la déclaration de son épouse *Frédéric*  
*Hauri, maison à Saudez.* \_\_\_\_\_

Confirmé après lecture faite :

*Hauri Fritz*

L'OFFICIER DE L'ÉTAT CIVIL :

Communiqué à l'état civil de \_\_\_\_\_

*Seengen* \_\_\_\_\_

*Milliquet*



N° 5.  
Gex  
Saul Alexis

Le vingt neuf janvier mil neuf cent mil huit cent quatre vingt  
à quatre heures huit minutes du matin  
est décédé à Jully  
de gastroentérite aiguë selon certificat médical,  
Gex, Saul Alexis Profession du père: vigneron  
fil de Saul Alexis Gex et de Louise née Légeret  
Etat civil: célibataire Religion: protestant  
de Saillens et d'Orbe domicilié à Jully où il est  
né le dia huit décembre mil huit cent quatre-vingt-dix-neuf  
Inscrit au présent registre le huit janvier mil neuf cent  
mil huit cent quatre-vingt sur la déclaration de son père Saul

Alexis Gex, domicilié à Jully.

Confirmé après lecture faite:

Gex Alexis

L'OFFICIER DE L'ÉTAT CIVIL:

Communiqué à l'état civil de

Elilliquet

Saillens et d'Orbe.

N° 6.  
Blanc  
Marie Louise

Le huit janvier mil neuf cent mil huit cent quatre-vingt  
à deux heures minutes du matin  
est décédée à Belmont sur Jully  
de pneumonie selon certificat médical,  
Blanc, Marie Louise Profession: ménagère  
fil le de Friedrich Reboua et de Marie née Rieder  
Etat-civil: veuve de Jules Jean Pierre Blanc Religion: protestante  
de Belmont sur Jully domiciliée à Belmont sur Jully où elle est  
née le vingt cinq juillet mil huit cent quarante trois  
Inscrit au présent registre le huit janvier mil neuf cent  
mil huit cent quatre-vingt sur la déclaration de son fils Emile

Blanc, veuve, domicilié à Belmont sur Jully.

Confirmé après lecture faite:

Blanc Emile

L'OFFICIER DE L'ÉTAT CIVIL:

Communiqué

Elilliquet

N<sup>o</sup> 7.  
Elsner  
Jean Wilhelm

Le *huit* *janvier* *mil neuf cent* ~~mil huit cent quatre vingt~~  
~~à cinq~~ heures ~~minutes~~ du *matin*  
est décédé à *Sully, Avenue des Deux Jours,*  
de *asthme avec bronchite fétide* selon certificat médical,  
*Elsner, Jean Wilhelm* Profession: *charpentier*  
fil de *Anna Dorothea Elsner* et de  
Etat civil: *veuf de Virginie Françoise née Rochat* Religion: *protestant*  
de *Rietschütz (Brandebourg, Prusse)* domicilié à *Sully*  
né le *vingt sept juin* mil *huit* cent *vingt cinq*, à *Rietschütz*  
Inscrit au présent registre le *premier février mil neuf cent*  
~~mil huit cent quatre vingt~~ sur la déclaration de son gendre *Eugène*  
*Schiffner, employé de commerce, domicilié à Sully.*

Confirmé après lecture faite :

*Eug Schiffner*

L'OFFICIER DE L'ÉTAT CIVIL :

Communiqué à la Chancellerie

*Edilliquet*

*Sully*

N<sup>o</sup> 8.  
Chollet  
Ida Marie

Le *huit* *janvier* *mil neuf cent* ~~mil huit cent quatre vingt~~  
~~à six~~ heures ~~minutes~~ du *soir*  
est décédé à *Sully*  
de *gastroentérite aiguë* selon certificat médical,  
*Chollet, Ida Marie* Profession du père: *vigneron*  
fil le de *Charles Chollet* et de *Bertha Louise née Abetel*  
Etat civil: *célibataire* Religion: *protestante*  
de *Maracou* domiciliée à *Sully où elle est*  
née le *dix sept décembre* mil *huit* cent *quatre vingt dix neuf*  
Inscrit au présent registre le *premier février mil neuf cent*  
~~mil huit cent quatre vingt~~ sur la déclaration de son père *Charles*  
*Chollet, domicilié à Sully.*

Confirmé après lecture faite :

*Charles Chollet Abetel*

L'OFFICIER DE L'ÉTAT CIVIL :

Communiqué à l'état civil de

*Edilliquet*

*Sully*

N° 9.

Jaquier  
François Rodolph

Le huit janvier mil neuf cent mil huit cent quatre vingt  
à seize heures deux minutes du matin  
est décédé à Sully, Avenue des Deux Saults,  
de pleurésie grippale catudative selon certificat médical,  
Jaquier, François Rodolph Profession: caféier  
fil s de Jean Pierre Jaquier et de Suzanne née Tidoux  
Etat civil: époux de Sophie Olympe née Bessier Religion: protestant  
de Villars le Loue domicilié à Sully  
né le vingt avril mil huit cent quarante trois, à Villars le Loue.  
Inscrit au présent registre le deux février mil neuf cent  
mil huit cent quatre vingt sur la déclaration de Samuel Guex,  
horticulteur au Château de Sully, ami de la famille.

Confirmé après lecture faite :

S. Guex

L'OFFICIER DE L'ÉTAT CIVIL :

Communiqué à l'état civil de

Soneyy.

Milliquet

N° 10.

Dupont  
Eglantine Odette

Le neuf février mil neuf cent mil huit cent quatre vingt  
à deux heures deux minutes du matin  
est décédée à Sully  
de entérite aiguë selon certificat médical,  
Dupont, Eglantine Odette Profession du père: vigneron  
fil le de Louis Emile Dupont et de Lucie née Lavanchy  
Etat-civil: célibataire Religion: protestante  
de Sully domiciliée à Sully où elle est  
née le vingt cinq janvier mil neuf cent  
Inscrit au présent registre le dix février mil neuf cent  
mil huit cent quatre vingt sur la déclaration de son père Louis  
Emile Dupont, domicilié à Sully.

Confirmé après lecture faite :

Dupont, Louis Emile

L'OFFICIER DE L'ÉTAT CIVIL :

Communiqué

Milliquet



N° 11.  
Bugnion  
Louise Sidette.

Le neuf février mil neuf cent \_\_\_\_\_ mil huit cent quatre vingt \_\_\_\_\_  
à minuit \_\_\_\_\_ heures \_\_\_\_\_ minutes du \_\_\_\_\_  
est décédée à Belmont sur Jully \_\_\_\_\_  
de pneumonie \_\_\_\_\_ selon certificat médical,  
Bugnion, Louise Sidette \_\_\_\_\_ Profession: ménagère \_\_\_\_\_  
fille de Jean Frédéric Blanc \_\_\_\_\_ et de Julie Suzanne née Blanc \_\_\_\_\_  
Etat civil: veuve de Pierre Jaques Bugnion \_\_\_\_\_ Religion: protestante \_\_\_\_\_  
de Belmont sur Jully \_\_\_\_\_ domiciliée à Belmont sur Jully où elle est  
née le vingt quatre janvier \_\_\_\_\_ mil huit cent vingt trois \_\_\_\_\_  
Inscrit au présent registre le neuf février mil neuf cent \_\_\_\_\_  
mil huit cent quatre vingt \_\_\_\_\_ sur la déclaration de Clement Abetel,  
propriétaire à Belmont. \_\_\_\_\_

Confirmé après lecture faite :  
Clement Abetel \_\_\_\_\_  
Communiqué \_\_\_\_\_

L'OFFICIER DE L'ÉTAT CIVIL :  
Elliquet \_\_\_\_\_

N° 12.  
Blanchet  
Charles

Le dix février mil neuf cent \_\_\_\_\_ mil huit cent quatre vingt \_\_\_\_\_  
à trois \_\_\_\_\_ heures \_\_\_\_\_ minutes du matin \_\_\_\_\_  
est décédé à Jully, Villa "le Saphora" \_\_\_\_\_  
de vie du coeur et grippe \_\_\_\_\_ selon certificat médical,  
Blanchet, Charles \_\_\_\_\_ Profession: professeur de musique \_\_\_\_\_  
fils de George Henri Jaques \_\_\_\_\_ et de Adèle née Chavannaz \_\_\_\_\_  
Etat civil: époux de Maria Thérèse née Schnyder \_\_\_\_\_ Religion: protestant \_\_\_\_\_  
de Lutry \_\_\_\_\_ domicilié à Jully \_\_\_\_\_  
né le sept avril \_\_\_\_\_ mil huit cent treize trois, à Lauterne \_\_\_\_\_  
Inscrit au présent registre le douze février mil neuf cent \_\_\_\_\_  
mil huit cent quatre vingt \_\_\_\_\_ sur la déclaration de son fils Emile  
Robert Blanchet, musicien à Londres. \_\_\_\_\_

Confirmé après lecture faite :  
Emile R. Blanchet \_\_\_\_\_  
Communiqué à l'état civil de  
Lutry. \_\_\_\_\_

L'OFFICIER DE L'ÉTAT CIVIL :  
Elliquet \_\_\_\_\_

N° 13.

Détraz  
Frédéric-Vincent-Louis

Le dia février mil neuf cent ~~\_\_\_\_\_~~ \_\_\_\_\_ mil huit cent quatre vingt  
\_\_\_\_\_ à dia \_\_\_\_\_ heures \_\_\_\_\_ minutes du matin

est décédé à Saudes, où il était en séjour,

de cachexie infantile selon certificat médical,

Détraz Frédéric-Vincent-Louis Profession du père: mécanicien

fils de Henri-Louis Détraz et de Marie Mathilde veuve Rochat

Etat civil: célibataire Religion: protestant

de Foel et de Savigny domicilié à Sauterne où il est

né le sept novembre mil huit cent quatre vingt dia neuf

Inscrit au présent registre le douze février mil neuf cent

~~\_\_\_\_\_~~ sur la déclaration de son père Henri-

Louis Détraz, domicilié à Sauterne.

Confirmé après lecture faite:

Louis Détraz

L'OFFICIER DE L'ÉTAT CIVIL :

Communiqué à l'état civil de

E. Milliguet

Foel, de Savigny et de Sauterne.

N° 14.

Bugnion  
Rose Louise dite Rosine

Le seize février mil neuf cent ~~\_\_\_\_\_~~ \_\_\_\_\_ mil huit cent quatre-vingt  
\_\_\_\_\_ à une \_\_\_\_\_ heure \_\_\_\_\_ minutes du matin

est décédée à Belmont sur Jully

de pneumonie grippale selon certificat médical,

Bugnion, Rose Louise dite Rosine Profession: ménagère

fille de Louis Antoine Rebatel et de jeune Marie Henriette veuve Mey-

lan Etat civil: épouse d'Antoine Louis Bugnion Religion: protestante

de Belmont sur Jully domiciliée à Belmont sur Jully

née le vingt cinq janvier mil huit cent cinquante, à Charornay.

Inscrit au présent registre le dix sept février mil neuf cent

~~\_\_\_\_\_~~ sur la déclaration d'Edouard Rega-

mey, de Sauterne, domicilié à Belmont, cousin de la défunte.

Confirmé après lecture faite:

Edouard Regamey

L'OFFICIER DE L'ÉTAT CIVIL :

Communiqué

E. Milliguet

N° 15.

Capit

Jeanne Marie Louise dite Jany

Le seize février mil neuf cent \_\_\_\_\_ mil huit cent quatre-vingt \_\_\_\_\_  
à une \_\_\_\_\_ heure \_\_\_\_\_ minutes du matin \_\_\_\_\_est décédée à Sully \_\_\_\_\_  
de Leucémie lieuse \_\_\_\_\_ selon certificat médical,Capit, Jeanne Marie Louise dite Jany \_\_\_\_\_ Profession : journalière \_\_\_\_\_fille de Jean Simon Borgnard et de Jeanne Louise nee Desport \_\_\_\_\_Etat civil : épouse d'huile Samuel Capit \_\_\_\_\_ Religion : protestante \_\_\_\_\_de Chenit \_\_\_\_\_ domiciliée à Sully où elle est \_\_\_\_\_née le vingt mars \_\_\_\_\_ mil huit \_\_\_\_\_ cent quarante neuf \_\_\_\_\_Inscrit au présent registre le dia sept février mil neuf cent \_\_\_\_\_~~mil huit cent quatre-vingt~~ \_\_\_\_\_ sur la déclaration de son mari EmileSamuel Capit, vigneron à Sully \_\_\_\_\_

Confirmé après lecture faite :

Emile Capit

L'OFFICIER DE L'ÉTAT CIVIL :

Milliquet

Communiqué à l'état civil du

seulier \_\_\_\_\_

N° 16

Milliquet

Le dia neuf février mil neuf cent \_\_\_\_\_ mil huit cent quatre-vingt \_\_\_\_\_  
à sept \_\_\_\_\_ heures huit \_\_\_\_\_ minutes du soir \_\_\_\_\_est décédé à mort ne à Sully, Grand-Rue \_\_\_\_\_de \_\_\_\_\_ haut selon certificat médical,Milliquet \_\_\_\_\_ Profession du père : agriculteur \_\_\_\_\_fils de Victor Louis Milliquet et de Janny Louise Lavin nee Chevalley \_\_\_\_\_

Etat civil : \_\_\_\_\_ Religion : \_\_\_\_\_

de Sully \_\_\_\_\_ domicilié à Sully \_\_\_\_\_

né le \_\_\_\_\_ mil \_\_\_\_\_ cent \_\_\_\_\_

Inscrit au présent registre le vingt un février mil neuf cent \_\_\_\_\_~~mil huit cent quatre-vingt~~ \_\_\_\_\_ sur la déclaration de son père VictorLouis Milliquet, à Sully \_\_\_\_\_

Confirmé après lecture faite :

Victor Milliquet

L'OFFICIER DE L'ÉTAT CIVIL :

Milliquet

Communiqué \_\_\_\_\_



N° 17.

Ternet  
François Eugène Alexis

Le *vingt six février mil neuf cent* \_\_\_\_\_ mil huit cent quatre-vingt-  
 \_\_\_\_\_ à *minuit* \_\_\_\_\_ heure \_\_\_\_\_ *huit* minutes du \_\_\_\_\_  
 est décédé à *Sully, Avenue des Deux Soub* \_\_\_\_\_  
 de *septicémie, suite d'abcès gangréneux du pied* \_\_\_\_\_ selon certificat médical,  
*Ternet, François-Eugène Alexis* \_\_\_\_\_ Profession: *ancien chauffeur* \_\_\_\_\_  
 fils de *Marie Madeleine Ternet* \_\_\_\_\_ et de \_\_\_\_\_  
 Etat civil: *épouse de Janny Louise Henriette née Lédorrey* \_\_\_\_\_ Religion: *protestant* \_\_\_\_\_  
 de *Ormeaux d'Arches* \_\_\_\_\_ domicilié à *Sully* \_\_\_\_\_  
 né le *ouze octobre* \_\_\_\_\_ mil huit \_\_\_\_\_ cent *huit six vingt* \_\_\_\_\_  
 Inscrit au présent registre le *vingt sept février mil neuf cent* \_\_\_\_\_  
~~mil huit cent quatre-vingt~~ \_\_\_\_\_ sur la déclaration de son neveu *Marcel*  
*Horeud, chauffeur, domicilié à Sully, Avenue des Deux Soub* \_\_\_\_\_  
 Confirmé après lecture faite:  
*Morrod Marcel*  
 Communiqué à l'état civil \_\_\_\_\_  
*Ormeaux d'Arches* \_\_\_\_\_ L'OFFICIER DE L'ÉTAT CIVIL :  
*Elliquet*

N° 18.

Druy  
Susanne Henriette

Le *vingt huit février mil neuf cent* \_\_\_\_\_ mil huit cent quatre-vingt-  
 \_\_\_\_\_ à *ouze* \_\_\_\_\_ heures \_\_\_\_\_ minutes du *matin* \_\_\_\_\_  
 est décédée à *Sully, au Faux Blanc* \_\_\_\_\_  
 de *ramollissement du cerveau, pneumonie hypostatique* \_\_\_\_\_ selon certificat médical,  
*Druy, Susanne Henriette* \_\_\_\_\_ Profession: *ménagère* \_\_\_\_\_  
 fille de *Jean Nicolas Cornaz* \_\_\_\_\_ et de *Susanne Madeleine née Imood* \_\_\_\_\_  
 Etat civil: *veuve de Jacques Frédéric Druy* \_\_\_\_\_ Religion: *protestante* \_\_\_\_\_  
 de *Faug* \_\_\_\_\_ domiciliée à *Sully* \_\_\_\_\_  
 née le *huit un mai* \_\_\_\_\_ mil huit \_\_\_\_\_ cent *vingt neuf* \_\_\_\_\_ à *Faug* \_\_\_\_\_  
 Inscrit au présent registre le *premier mars mil neuf cent* \_\_\_\_\_  
~~mil huit cent quatre-vingt~~ \_\_\_\_\_ sur la déclaration de son fils *Alexis*  
*Druy, employé de banque à Lantanne* \_\_\_\_\_  
 Confirmé après lecture faite:  
*H. Druy*  
 Communiqué à l'état civil \_\_\_\_\_  
*Arches* \_\_\_\_\_ L'OFFICIER DE L'ÉTAT CIVIL :  
*Elliquet*

N° 19.  
Croëbler  
Edmond

Le vingt sept février mil neuf cent \_\_\_\_\_ mil huit cent quatre-vingt \_\_\_\_\_  
à dix heures \_\_\_\_\_ minutes du soir \_\_\_\_\_  
est décédé à Belmont sur Jully \_\_\_\_\_  
de \_\_\_\_\_ sans selon certificat médical,  
Croëbler, Edmond \_\_\_\_\_ Profession du père : charpentier  
fils de François Croëbler \_\_\_\_\_ et de Julie née Herriod \_\_\_\_\_  
Etat civil : célibataire \_\_\_\_\_ Religion : protestant \_\_\_\_\_  
de Hühleberg (Berne) \_\_\_\_\_ domicilié à Belmont sur Jully où il est \_\_\_\_\_  
né le onze septembre \_\_\_\_\_ mil huit cent quatre vingt dix neuf \_\_\_\_\_  
Inscrit au présent registre le premier mars mil neuf cent \_\_\_\_\_  
mil huit cent quatre-vingt \_\_\_\_\_ sur la déclaration de son père François  
Croëbler, domicilié à Belmont sur Jully.

Confirmé après lecture faite :

*J. J. J. J.*

L'OFFICIER DE L'ÉTAT CIVIL :

Communiqué à l'état civil de  
Hühleberg \_\_\_\_\_

*E. Lilliquet*

N° 20.  
Décombaz  
Julie Lydie

Le premier mars mil neuf cent \_\_\_\_\_ mil huit cent quatre-vingt \_\_\_\_\_  
à neuf heures \_\_\_\_\_ minutes du matin \_\_\_\_\_  
est décédée aux Houët de Jully \_\_\_\_\_  
de vitiuum cordis \_\_\_\_\_ selon certificat médical,  
Décombaz, Julie Lydie \_\_\_\_\_ Profession : dépositaire postale  
fille de Daniel Simion Chevalley et de femme Suzanne née Beltes  
Etat civil : veuve d'Abraam Décombaz \_\_\_\_\_ Religion : protestante \_\_\_\_\_  
de Savigny \_\_\_\_\_ domiciliée aux Houët de Jully \_\_\_\_\_  
née le six mars \_\_\_\_\_ mil huit cent quarante sept, à Loubré.  
mout le Sébet.  
Inscrit au présent registre le trois mars mil neuf cent \_\_\_\_\_  
mil huit cent quatre-vingt \_\_\_\_\_ sur la déclaration de son beau fils  
Louis Lavanchy, agriculteur à Savigny.

Confirmé après lecture faite :

*L. Lavanchy*

L'OFFICIER DE L'ÉTAT CIVIL :

Communiqué à l'état civil de  
Savigny \_\_\_\_\_

*E. Lilliquet*

N<sup>o</sup> 21.  
Veillard  
Pierre Abram

Le quatre mars mil neuf cent mil huit cent quatre-vingt  
à huit heures neuf minutes du matin  
est décédé au Fort de Sully  
de Sault ~~selon~~ certificat médical,  
Veillard, Pierre Abram Profession: vigneron  
fil de Frédéric Veillard et de Louise Marguerite née Lyon  
Etat civil: veuf de Marianne née Tilet Religion: protestant  
de Yvoine domicilié à u Fort de Sully  
né le quinze juillet mil huit cent cinq, à Yvoine  
Inscrit au présent registre le cinq mars mil neuf cent  
mil huit cent quatre-vingt sur la déclaration de son petit fils Jules  
Veillard, vigneron au Fort de Sully  
Confirmé après lecture faite:  
Jules Veillard  
L'OFFICIER DE L'ÉTAT CIVIL:  
Communiqué à l'état civil d'Argle L. Milliquet

N<sup>o</sup> 22.  
Blanc  
François Daniel

Le quatre mars mil neuf cent mil huit cent quatre-vingt  
à neuf heures minutes du soir  
est décédé à Sauter, au Rodquet,  
de vie du cœur, insuffisance de l'aorte, selon certificat médical,  
Blanc, François Daniel Profession: vigneron  
fil de Pierre Abram Blanc et de Jeanne Louise née Gavillet  
Etat civil: époux de Jeanne Françoise née Cordery Religion: protestant  
de Breules domicilié à Sauter  
né le cinq mars mil huit cent neuf soix, à Breules  
Inscrit au présent registre le six mars mil neuf cent  
mil huit cent quatre-vingt sur la déclaration de son gendre Louis  
Goyat, vigneron à Sauter.  
Confirmé après lecture faite:  
L. Goyat  
L'OFFICIER DE L'ÉTAT CIVIL:  
Communiqué à l'état civil de Luceus. L. Milliquet



N° 23.

Henrioud  
Marcel Gustave.

Le vingt mars mil neuf cent \_\_\_\_\_ mil huit cent quatre-vingt-  
 \_\_\_\_\_ à six heures \_\_\_\_\_ minutes du matin  
 est décédé à Jully, au café de la Rodiaz,  
 de bronchopneumonie \_\_\_\_\_ selon certificat médical,  
Henrioud, Marcel Gustave \_\_\_\_\_ Profession du père : cafetier,  
 fils de Aimé Nicolas Henrioud et de Marie Adéline veuve Despont  
 Etat civil : célibataire \_\_\_\_\_ Religion : catholique  
 de Bioley Orjulaz \_\_\_\_\_ domicilié à Jully où il est  
 né le treize mars \_\_\_\_\_ mil huit \_\_\_\_\_ cent quatre vingt dix neuf  
 Inscrit au présent registre le vingt un mars mil neuf cent  
mil huit cent quatre-vingt- \_\_\_\_\_ sur la déclaration de son père Aimé  
Nicolas Henrioud, domicilié à la Rodiaz sur Jully \_\_\_\_\_

Confirmé après lecture faite :

Aimé Henrioud

L'OFFICIER DE L'ÉTAT CIVIL :

Communiqué à l'état civil  
d'Challeus. \_\_\_\_\_

Elilliquet

N° 24.

Jaton  
Louis Daniel

Le vingt deux mars mil neuf cent \_\_\_\_\_ mil huit cent quatre-vingt-  
 \_\_\_\_\_ à quatre heures \_\_\_\_\_ minutes du soir  
 est décédé à aux Moutts de Jully, aux Croix Chasseurs,  
 de lésions internes suite d'écrasement par un boeuf \_\_\_\_\_ selon certificat médical,  
Jaton, Louis Daniel \_\_\_\_\_ Profession : agriculteur  
 fils de Louis Daniel Jaton \_\_\_\_\_ et de Sauvini Victoire Heffermehl  
 Etat civil : célibataire \_\_\_\_\_ Religion : protestant  
 de Jeuzy le Forat \_\_\_\_\_ domicilié à aux Moutts de Jully  
 né le treize un janvier \_\_\_\_\_ mil huit \_\_\_\_\_ cent septante un, à Lantanne.  
 Inscrit au présent registre le vingt quatre mars mil neuf cent  
mil huit cent quatre-vingt- \_\_\_\_\_ sur la déclaration de son père Alfred  
Jaton, agriculteur aux Moutts de Jully. \_\_\_\_\_

Confirmé après lecture faite :

Alfred Jaton

L'OFFICIER DE L'ÉTAT CIVIL :

Communiqué à l'état civil de  
Corcelles le Forat. \_\_\_\_\_

Elilliquet

N° 25.  
 Chavan  
 Charles-Louis

Le vingt six mars mil neuf cent \_\_\_\_\_ mil huit cent quatre-vingt \_\_\_\_\_  
 \_\_\_\_\_ à quatre heures huit \_\_\_\_\_ minutes du matin \_\_\_\_\_  
 est décédé à Sully \_\_\_\_\_  
 de ambolie au cours d'une insuffisance aortique \_\_\_\_\_ selon certificat médical,  
CHAVAN, Charles Louis \_\_\_\_\_ Profession: vigneron \_\_\_\_\_  
 fils de Louise Jeanne Chavan \_\_\_\_\_ et de \_\_\_\_\_  
 Etat civil: époux de Marie Louise Sophie Goyjat née Desport Religion: protestant \_\_\_\_\_  
 de Sully \_\_\_\_\_ domicilié à Sully où il est \_\_\_\_\_  
 né le vingt un août \_\_\_\_\_ mil huit \_\_\_\_\_ cent cinquante sept \_\_\_\_\_  
 Inscrit au présent registre le vingt sept mars mil neuf cent \_\_\_\_\_  
mil huit cent quatre-vingt \_\_\_\_\_ sur la déclaration de son beau fils Char.  
les Goyjat, vigneron à Sully. \_\_\_\_\_  
 Confirmé après lecture faite:  
Chs. Goyjat \_\_\_\_\_  
 L'OFFICIER DE L'ÉTAT CIVIL: Elilliquet \_\_\_\_\_  
 Communiqué \_\_\_\_\_

N° 26.  
 Jaquier  
 Emilie Elise

Le vingt huit mars mil neuf cent \_\_\_\_\_ mil huit cent quatre-vingt \_\_\_\_\_  
 \_\_\_\_\_ à huit heures \_\_\_\_\_ minutes du soir \_\_\_\_\_  
 est décédée à Sully, Avenue des Crisiers, Villa Beau Lac, \_\_\_\_\_  
 de phthisie pulmonaire \_\_\_\_\_ selon certificat médical,  
Jaquier, Emilie Elise \_\_\_\_\_ Profession: poisier \_\_\_\_\_  
 fille de Gabriel Samuel Jaquier et de Louise Wilhelmine Greiner \_\_\_\_\_  
 Etat civil: célibataire \_\_\_\_\_ Religion: protestante \_\_\_\_\_  
 de Aigle \_\_\_\_\_ domiciliée à Sully \_\_\_\_\_  
 née le quatre février \_\_\_\_\_ mil huit \_\_\_\_\_ cent septante un, à Aigle \_\_\_\_\_  
 Inscrit au présent registre le vingt neuf mars mil neuf cent \_\_\_\_\_  
mil huit cent quatre-vingt \_\_\_\_\_ sur la déclaration de son cousin ger-  
main Louis Milliet, licencié en théologie, domicilié à Sully. \_\_\_\_\_  
 Confirmé après lecture faite:  
L. Milliet lic théol. \_\_\_\_\_  
 Communiqué à l'état civil d'ici \_\_\_\_\_  
gl. \_\_\_\_\_  
 L'OFFICIER DE L'ÉTAT CIVIL: Elilliquet \_\_\_\_\_

N° 27.

Duboux  
Charles-Albert

Le vingt sept mars mil neuf cent \_\_\_\_\_ mil huit cent quatre-vingt-  
\_\_\_\_\_ à cinq \_\_\_\_\_ heures \_\_\_\_\_ minutes du soir \_\_\_\_\_  
est décédé à Sully, rue du Nord, 16, \_\_\_\_\_  
de suicide par pendaison \_\_\_\_\_ selon certificat médical,  
Duboux, Charles-Albert \_\_\_\_\_ Profession : ancien employé f. s., \_\_\_\_\_  
fils de Jean Louis Duboux \_\_\_\_\_ et de Suzanne Françoise née Jacques \_\_\_\_\_  
Etat civil : épouse de Louis Huguenin \_\_\_\_\_ Religion : protestant \_\_\_\_\_  
de Grandvaux et de Luty \_\_\_\_\_ domicilié à Sully \_\_\_\_\_  
né le vingt deux juillet \_\_\_\_\_ mil huit \_\_\_\_\_ cent quarante deux, à Grand-  
vaux. \_\_\_\_\_  
Inscrit au présent registre le treize mars mil neuf cent \_\_\_\_\_  
mil huit cent quatre-vingt \_\_\_\_\_ sur la déclaration de son fils Charles  
Duboux, employé au téléphone à Lousaume. \_\_\_\_\_

Confirmé après lecture faite :

Duboux Charles

L'OFFICIER DE L'ÉTAT CIVIL :

E. Milliquet

Communiqué à l'état civil de

Sully et de Luty. \_\_\_\_\_

N° 28.

Abetel  
Louise

Le six avril mil neuf cent \_\_\_\_\_ mil huit cent quatre-vingt-  
\_\_\_\_\_ à quatre \_\_\_\_\_ heures \_\_\_\_\_ minutes du soir \_\_\_\_\_  
est décédée à Belmont sur Sully \_\_\_\_\_  
de \_\_\_\_\_ sans \_\_\_\_\_ selon certificat médical,  
Abetel, Louise \_\_\_\_\_ Profession : caftière \_\_\_\_\_  
fille de Daniel Raatard \_\_\_\_\_ et de Jeanne Louise Rose Suzanne née  
Marguerat \_\_\_\_\_  
Etat civil : veuve de Jean François Abetel \_\_\_\_\_ Religion : protestante \_\_\_\_\_  
de Belmont sur Sully \_\_\_\_\_ domiciliée à Belmont sur Sully où elle est  
née le trois avril \_\_\_\_\_ mil huit \_\_\_\_\_ cent trente deux \_\_\_\_\_  
Inscrit au présent registre le sept avril mil neuf cent \_\_\_\_\_  
mil huit cent quatre-vingt \_\_\_\_\_ sur la déclaration de son fils David  
Clément Abetel, boulanger à Belmont sur Sully. \_\_\_\_\_

Confirmé après lecture faite :

Clément Abetel

L'OFFICIER DE L'ÉTAT CIVIL :

E. Milliquet

Communiqué \_\_\_\_\_



N° 29.  
Pasche

Le *dix avril mil neuf cent* \_\_\_\_\_ mil huit cent quatre vingt \_\_\_\_\_  
 \_\_\_\_\_ à *huit* heures \_\_\_\_\_ minutes du *matin* \_\_\_\_\_  
 est ~~décédé~~ *à mort né* à *Saudes* \_\_\_\_\_  
 de *accouchement prématuré, albuminurie et de la mère* \_\_\_\_\_ selon certificat médical,  
*Pasche* \_\_\_\_\_ Profession du père : *vigneron* \_\_\_\_\_  
 fils de *Eugène Pasche* \_\_\_\_\_ et de *Henriette née Girod* \_\_\_\_\_  
 Etat civil : \_\_\_\_\_ Religion : \_\_\_\_\_  
 de *Folles* \_\_\_\_\_ domicilié à *Saudes* \_\_\_\_\_  
 né le \_\_\_\_\_ mil \_\_\_\_\_ cent \_\_\_\_\_  
 Inscrit au présent registre le *sept avril mil neuf cent* \_\_\_\_\_  
~~mil huit cent quatre vingt~~ \_\_\_\_\_ sur la déclaration de *son père Eugène*  
*Pasche, à Saudes.* \_\_\_\_\_  
 Confirmé après lecture faite :  
*Eugène Pasche Girod* \_\_\_\_\_  
 L'OFFICIER DE L'ÉTAT CIVIL :  
*Elilliquet* \_\_\_\_\_  
 Communiqué \_\_\_\_\_

N° 30.  
Jaques  
Rose

Le *seize avril mil neuf cent* \_\_\_\_\_ mil huit cent quatre vingt \_\_\_\_\_  
 \_\_\_\_\_ à *minuit* heures \_\_\_\_\_ *quinze* minutes du \_\_\_\_\_  
 est décédée à *Saudes* \_\_\_\_\_  
 de *pneumonie aiguë* \_\_\_\_\_ selon certificat médical,  
*Jaques, Rose* \_\_\_\_\_ Profession du père : *plâtrier* \_\_\_\_\_  
 fille de *Henri Jaques* \_\_\_\_\_ et de *Elise Henriette née Blanc* \_\_\_\_\_  
 Etat civil : *célibataire* \_\_\_\_\_ Religion : *protestante* \_\_\_\_\_  
 de *Lully et d'Yvelles* \_\_\_\_\_ domiciliée à *Saudes* \_\_\_\_\_  
 née le *quinze janvier* \_\_\_\_\_ mil huit \_\_\_\_\_ cent *quatre vingt quatorze*, à  
*Lully* \_\_\_\_\_  
 Inscrit au présent registre le *dix sept avril mil neuf cent* \_\_\_\_\_  
~~mil huit cent quatre vingt~~ \_\_\_\_\_ sur la déclaration de *son père Henri*  
*Jaques, domicilié à Saudes* \_\_\_\_\_  
 Confirmé après lecture faite :  
*Henri Jaques* \_\_\_\_\_  
 L'OFFICIER DE L'ÉTAT CIVIL :  
*Elilliquet* \_\_\_\_\_  
 Communiqué *à l'état civil de*  
*Lully et de Lully.* \_\_\_\_\_

N° 31.

Ansermiez  
Jean François

Le vingt neuf avril mil neuf cent \_\_\_\_\_ mil huit cent quatre-vingt-  
 \_\_\_\_\_ à deux heures heute \_\_\_\_\_ minutes du matin  
 est décédé à Belmont sur Sully  
 de \_\_\_\_\_ ~~haut~~ selon certificat médical,  
Ansermiez, Jean François Profession : agriculteur  
 fils de Anne Marie Ansermier et de \_\_\_\_\_  
 Etat civil : veuf de Marie Françoise veie Millioed Religion : protestant  
 de Soublay domicilié à Belmont sur Sully  
 né le deux sept novembre \_\_\_\_\_ mil huit \_\_\_\_\_ cent vingt deux, à Soublay  
 Inscrit au présent registre le heute avril mil neuf cent  
mil huit cent quatre-vingt \_\_\_\_\_ sur la déclaration de son neveu Ben-  
jamin Liardet, agriculteur à Belmont sur Sully \_\_\_\_\_

Confirmé après lecture faite :

B. Liardet

L'OFFICIER DE L'ÉTAT CIVIL :

Elilliquet

Communiqué à l'état civil de

Sully

N° 32.

Reymondin  
Saulnie Julie

Le trois mai mil neuf cent \_\_\_\_\_ mil huit cent quatre-vingt-  
 \_\_\_\_\_ à neuf heures \_\_\_\_\_ minutes du soir  
 est décédée à Sully, rue du levant, 23,  
 de asthme bronchique avec emphysème pulmonaire selon certificat médical,  
Reymondin, Saulnie Julie Profession : rentière  
 fille de Jean Samuel Borgeaud et de Jeanne Louise veie Reymondin  
 Etat civil : veuve de Sieur Henri Louis Reymondin Religion : protestante  
 de Sully domiciliée à Sully où elle est  
 née le huit décembre \_\_\_\_\_ mil huit \_\_\_\_\_ cent deux huit.  
 Inscrit au présent registre le cinq mai mil neuf cent  
mil huit cent quatre-vingt \_\_\_\_\_ sur la déclaration de son fils Louis  
Reymondin, propriétaire à Sully. \_\_\_\_\_

Confirmé après lecture faite :

L. Reymondin

L'OFFICIER DE L'ÉTAT CIVIL :

Elilliquet

Communiqué \_\_\_\_\_

N° 33.  
Crot  
Marguerite

Le huit mai mil neuf cent ~~mil huit cent quatre vingt~~  
~~\_\_\_\_\_~~ à neuf heures huit minutes du matin  
 est décédée à Sully, rue du Loup, n° 14,  
 de broncho-pneumonie selon certificat médical,  
Crot, Marguerite Profession du père: valet de chambre  
 fille de Jules Crot et de Albertine née Soltermann  
 Etat civil: célibataire Religion: protestante  
 de Lutry et de Riez domiciliée à Sully  
 née le deux novembre mil huit cent quatre vingt dix neuf à Lau-  
sanne.  
 Inscrit au présent registre le huit mai mil neuf cent  
~~mil huit cent quatre vingt~~ sur la déclaration de sa mère Albertine  
Crot née Soltermann, domiciliée à Genève.  
 Confirmé après lecture faite:  
M<sup>me</sup> Berthe Crot  
 L'OFFICIER DE L'ÉTAT CIVIL:  
 Communiqué à l'état civil de Lutry et de Sully.  
Elliquet

N° 34  
Abetel  
Fernand-Jean-Louis

Le quinze mai mil neuf cent ~~mil huit cent quatre vingt~~  
~~\_\_\_\_\_~~ à six heures ~~\_\_\_\_\_~~ minutes du matin  
 est décédé à Belmont sur Sully  
 de gastro-entérite selon certificat médical,  
Abetel, Fernand-Jean-Louis Profession: agriculteur  
 fils de Charles Louis Abetel et de Jeanne Louise née Blanc  
 Etat-civil: époux de Marie Alice née Regamey Religion: protestant  
 de Belmont sur Sully domicilié à Belmont sur Sully où il est  
 né le vingt un juillet mil huit cent cinquante six  
 Inscrit au présent registre le seize mai mil neuf cent  
~~mil huit cent quatre vingt~~ sur la déclaration de son cousin ger.  
M<sup>me</sup> Antoine Louis Bagnon, agriculteur à Belmont.  
 Confirmé après lecture faite:  
Louis Bagnon  
 L'OFFICIER DE L'ÉTAT CIVIL:  
 Communiqué \_\_\_\_\_  
Elliquet



N<sup>o</sup> 35.  
Lebas  
Henri

Le *dieu neuf mai mil neuf cent* \_\_\_\_\_ mil huit cent quatre vingt \_\_\_\_\_  
à *six* \_\_\_\_\_ heures *heute* \_\_\_\_\_ minutes du *matin* \_\_\_\_\_  
est décédé à *Sully, en Charbonnières, à la Favorite,* \_\_\_\_\_  
de *tuberculose pulmonaire* \_\_\_\_\_ selon certificat médical,  
*Lebas, Henri* \_\_\_\_\_ Profession: *menuisier* \_\_\_\_\_  
fil *l* de *Silvain Lebas* \_\_\_\_\_ et de *Thérèse Jaquelin* \_\_\_\_\_  
Etat civil: *époux de Julienne Guérente née Castil* \_\_\_\_\_ Religion: *catholique* \_\_\_\_\_  
de *Bourges (Cher, France)* \_\_\_\_\_ domicilié à *Sully* \_\_\_\_\_  
né le *vingt huit mars* \_\_\_\_\_ mil huit \_\_\_\_\_ cent *soixante huit*, à *Bourges* \_\_\_\_\_  
Inscrit au présent registre le *vingt un mai mil neuf cent* \_\_\_\_\_  
*mil huit cent quatre vingt* \_\_\_\_\_ sur la déclaration de son épouse *Julienne*  
*Guérente Lebas, domiciliée à la Favorite.* \_\_\_\_\_

Confirmé après lecture faite :

*M<sup>me</sup> Lebas*

L'OFFICIER DE L'ÉTAT CIVIL :

Communiqué à la Chancellerie  
*Sully**Elilliquet*

N<sup>o</sup> 36.  
Borgeaud  
Albertine Marie

Le *dieu neuf mai mil neuf cent* \_\_\_\_\_ mil huit cent quatre vingt \_\_\_\_\_  
à *une* \_\_\_\_\_ heure *heute* \_\_\_\_\_ minutes du *soir* \_\_\_\_\_  
est décédée à *Sully, Avenue du Sirey, n<sup>o</sup> 6,* \_\_\_\_\_  
de \_\_\_\_\_ ~~selon~~ *selon* \_\_\_\_\_ certificat médical,  
*Borgeaud, Albertine Marie* \_\_\_\_\_ Profession du père: *vigneron* \_\_\_\_\_  
fil *le* de *Charles Louis Borgeaud* \_\_\_\_\_ et de *Sophie Italue née Lin* \_\_\_\_\_  
Etat civil: *célibataire* \_\_\_\_\_ Religion: *protestante* \_\_\_\_\_  
de *Senthalay* \_\_\_\_\_ domiciliée à *Sully où elle est* \_\_\_\_\_  
née le *dieu neuf février* \_\_\_\_\_ mil neuf \_\_\_\_\_ cent \_\_\_\_\_  
Inscrit au présent registre le *vingt un mai mil neuf cent* \_\_\_\_\_  
*mil huit cent quatre vingt* \_\_\_\_\_ sur la déclaration de sa mère *Sophie*  
*Italue Borgeaud, domiciliée à Sully* \_\_\_\_\_

Confirmé après lecture faite :

*Sophie Borgeaud Lin*

L'OFFICIER DE L'ÉTAT CIVIL :

Communiqué à l'état civil de  
*Castonay**Elilliquet*

N° 37.  
Blanc  
Saul Henri

Le vingt deux mai mil neuf cent ~~mil huit cent quatre vingt~~  
à deux heures heute ~~minutes~~ du soir  
est décédé à Sully, en Chamblandes, à la Métairie  
de gastroentérite septique selon certificat médical,  
Blanc, Saul Henri Profession du père: agriculteur  
fils de Saul Louis Blanc et de Emma née Tarisod  
Etat civil: célibataire Religion: protestant  
de Belmont sur Sully domicilié à Sully où il est  
né le sept août mil neuf cent  
Inscrit au présent registre le vingt cinq mai mil neuf cent  
~~mil huit cent quatre vingt~~ sur la déclaration de son père Saul  
Louis Blanc, domicilié à la Métairie  
Confirmé après lecture faite:  
Paul Blanc  
L'OFFICIER DE L'ÉTAT CIVIL:  
Elilliquet  
Communiqué

N° 38.  
Domenjoz  
Alexandre Louis David

Le vingt neuf mai mil neuf cent ~~mil huit cent quatre vingt~~  
à midi heure heute minutes du  
est décédé à Sully, à l'Abordage,  
de suicide par pendaison selon certificat médical,  
Domenjoz, Alexandre Louis David Profession: blanchisseur  
fils de Pierre Etienne Domenjoz et de Jeanne Marie née Regamey  
Etat-civil: époux de Louise Marguerite née Desferj Religion: protestant  
de Sully domicilié à Sully  
né le premier décembre mil huit cent quarante huit, au Fort  
de Sully  
Inscrit au présent registre le heute six mai mil neuf cent  
~~mil huit cent quatre vingt~~ sur la déclaration de son veuve Jules  
Domenjoz, veuve au Fort de Sully.  
Confirmé après lecture faite:  
J. Domenjoz  
L'OFFICIER DE L'ÉTAT CIVIL:  
Elilliquet  
Communiqué

N<sup>o</sup> 39.  
Émety  
Jeanne Louise

Le vingt six mil neuf cent \_\_\_\_\_ mil huit cent quatre vingt-  
\_\_\_\_\_ à six \_\_\_\_\_ heures \_\_\_\_\_ minutes du matin \_\_\_\_\_  
est décédée à Sully, Grand Rue, 22, \_\_\_\_\_  
de affection cardiaque \_\_\_\_\_ selon certificat médical,  
Émety, Jeanne Louise \_\_\_\_\_ Profession du père : capteur \_\_\_\_\_  
fille de Frédéric Emery \_\_\_\_\_ et de Félicie née Nicolas \_\_\_\_\_  
Etat civil : célibataire \_\_\_\_\_ Religion : protestante \_\_\_\_\_  
des Cullayes \_\_\_\_\_ domiciliée à Sully \_\_\_\_\_  
née le vingt septembre \_\_\_\_\_ mil huit cent quatre vingt onze, aux  
Cullayes \_\_\_\_\_  
Inscrit au présent registre le vingt six mil neuf cent \_\_\_\_\_  
mil huit cent quatre vingt \_\_\_\_\_ sur la déclaration de son père Frédéric  
Emery, domicilié à Sully. \_\_\_\_\_

Confirmé après lecture faite :

*F. Emery*

L'OFFICIER DE L'ÉTAT CIVIL :

Communiqué à l'état civil de

*Héjines*

*Elilliquet*

N<sup>o</sup> 40.  
Dupont-  
Louise Marie

Le trois juillet mil neuf cent \_\_\_\_\_ mil huit cent quatre-vingt-  
\_\_\_\_\_ à trois \_\_\_\_\_ heures \_\_\_\_\_ minutes du matin \_\_\_\_\_  
est décédée à Sully, au haidoz, \_\_\_\_\_  
de décuibus sainte \_\_\_\_\_ selon certificat médical,  
Dupont, Louise Marie \_\_\_\_\_ Profession : ménagère \_\_\_\_\_  
fille de François Louis Domerjog et de Suzanne Marie née Milliquet \_\_\_\_\_  
Etat civil : veuve en 2<sup>d</sup> noces de François Louis Dupont Religion : protestante \_\_\_\_\_  
de Sully \_\_\_\_\_ domiciliée à Sully où elle est \_\_\_\_\_  
née le vingt quatre avril \_\_\_\_\_ mil huit cent seize \_\_\_\_\_  
Inscrit au présent registre le quatre juillet mil neuf cent \_\_\_\_\_  
mil huit cent quatre-vingt \_\_\_\_\_ sur la déclaration de son petit fils Louis  
Serret, de et à Sully, vigneron \_\_\_\_\_

Confirmé après lecture faite :

*Louis Perrin*

L'OFFICIER DE L'ÉTAT CIVIL :

Communiqué \_\_\_\_\_

*Elilliquet*



N° 41.  
Lahnellet  
Samuel-François-Victor

Le vingt neuf juillet mil neuf cent \_\_\_\_\_ mil huit cent quatre vingt \_\_\_\_\_  
à \_\_\_\_\_ heure \_\_\_\_\_ quarante cinq \_\_\_\_\_ minutes du \_\_\_\_\_  
est décédé à Sully, Grand'Rue, 36,  
de chute dans un escalier \_\_\_\_\_ selon certificat médical,  
Lahnellet, Samuel-François-Victor \_\_\_\_\_ Profession: domestique vigneron  
fils de Jean Louis Lahnellet \_\_\_\_\_ et de Jeanne Suzanne Dubauzot \_\_\_\_\_  
Etat civil: célibataire \_\_\_\_\_ Religion: protestant \_\_\_\_\_  
de Colochenay \_\_\_\_\_ domicilié à Sully \_\_\_\_\_  
né le vingt un août \_\_\_\_\_ mil huit \_\_\_\_\_ cent quarante six, à Sauterne  
Inscrit au présent registre le trente juillet mil neuf cent \_\_\_\_\_  
mil huit cent quatre-vingt \_\_\_\_\_ sur la déclaration de son père Louis-  
Auguste Chappuis, vigneron à Sully \_\_\_\_\_  
Confirmé après lecture faite:  
Constant Chappuis \_\_\_\_\_  
L'OFFICIER DE L'ÉTAT CIVIL: *Blilliquet*  
Communiqué à l'état civil de \_\_\_\_\_  
Horgues. \_\_\_\_\_

N° 42.  
Liardet  
Lina Marie

Le vingt neuf juillet mil neuf cent \_\_\_\_\_ mil huit cent quatre-vingt \_\_\_\_\_  
à sept \_\_\_\_\_ heures \_\_\_\_\_ minutes du soir \_\_\_\_\_  
est décédée à Belmont sur Sully \_\_\_\_\_  
de péritéphytite \_\_\_\_\_ selon certificat médical,  
Liardet, Lina Marie \_\_\_\_\_ Profession du père: agriculteur  
fille de Marie-Auguste Elie \_\_\_\_\_ et de Julie Elise née Reby \_\_\_\_\_  
Etat-civil: célibataire \_\_\_\_\_ Religion: protestante \_\_\_\_\_  
de Belmont sur Sully \_\_\_\_\_ domiciliée à Belmont sur Sully où elle est  
née le seize décembre \_\_\_\_\_ mil huit \_\_\_\_\_ cent quatre-vingt-neuf \_\_\_\_\_  
Inscrit au présent registre le trente un juillet mil neuf cent \_\_\_\_\_  
mil huit cent quatre-vingt \_\_\_\_\_ sur la déclaration de son cousin Jules  
Blanc, agriculteur à Belmont. \_\_\_\_\_  
Confirmé après lecture faite:  
*Blanc* \_\_\_\_\_  
L'OFFICIER DE L'ÉTAT CIVIL: *Blilliquet*  
Communiqué \_\_\_\_\_

Larsaunor. - Imp. F. Regamey. - 40,000 ex.

N° 43.

Jacques  
Hélène Bertha Alice

Le premier août mil neuf cent \_\_\_\_\_ mil huit cent quatre vingt \_\_\_\_\_  
à onze heures \_\_\_\_\_ minutes du matin \_\_\_\_\_  
est décédé à Sully, avenue des Deux Soutis, Clos des Couvelles, \_\_\_\_\_  
de gastro-entérite aiguë \_\_\_\_\_ selon certificat médical,  
Jacques, Hélène Bertha Alice \_\_\_\_\_ Profession du père: employé f. s. \_\_\_\_\_  
fils de Lucien Jacques \_\_\_\_\_ et de Hélène Louise Elise née Blanc \_\_\_\_\_  
Etat civil: célibataire \_\_\_\_\_ Religion: protestante \_\_\_\_\_  
de Lutry et d'Epettes \_\_\_\_\_ domiciliée à Sully où elle est \_\_\_\_\_  
née le dix sept décembre \_\_\_\_\_ mil huit \_\_\_\_\_ cent nonante neuf \_\_\_\_\_

Inscrit au présent registre le huit août mil neuf cent \_\_\_\_\_  
mil huit cent quatre vingt \_\_\_\_\_ sur la déclaration de son père Lucien  
Jacques, domicilié à Sully \_\_\_\_\_

Confirmé après lecture faite :

Lucien Jacques

L'OFFICIER DE L'ÉTAT CIVIL :

Communiqué à l'état civil de lu-

E. Helliguet

Lutry et de Sully.

N° 44.

Baatar  
Henri

Le quinze août mil neuf cent \_\_\_\_\_ mil huit cent quatre vingt \_\_\_\_\_  
à quatre heures \_\_\_\_\_ minutes du matin \_\_\_\_\_  
est décédé à Belmont sur Sully \_\_\_\_\_  
de \_\_\_\_\_ sans \_\_\_\_\_ selon certificat médical,  
Baatar, Henri \_\_\_\_\_ Profession du père: employé de com-  
m. \_\_\_\_\_ de Jean Louis Baatar \_\_\_\_\_ et de Rosalie Julie née Herminjard \_\_\_\_\_  
Etat civil: célibataire \_\_\_\_\_ Religion: protestant \_\_\_\_\_  
de Lutry \_\_\_\_\_ domicilié à Belmont sur Sully où il est \_\_\_\_\_  
né le vingt cinq septembre \_\_\_\_\_ mil huit \_\_\_\_\_ cent quatre vingt dix neuf \_\_\_\_\_

Inscrit au présent registre le sept août mil neuf cent \_\_\_\_\_  
mil huit cent quatre vingt \_\_\_\_\_ sur la déclaration de son père Jean  
Louis Baatar, domicilié à Belmont sur Sully \_\_\_\_\_

Confirmé après lecture faite :

Louis Baatar,



L'OFFICIER DE L'ÉTAT CIVIL :

Communiqué à l'état civil de

E. Helliguet

Lutry.

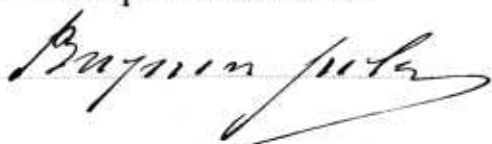
N° 45.  
Abetel  
Isaac Alexandre

Le quatre septembre mil neuf cent \_\_\_\_\_ mil huit cent quatre-vingt-  
\_\_\_\_\_ à midi \_\_\_\_\_ heure \_\_\_\_\_ minutes du \_\_\_\_\_  
est décédé à Belmont sur Jully \_\_\_\_\_  
de \_\_\_\_\_ ~~selon~~ certificat médical,  
Abetel, Isaac Alexandre \_\_\_\_\_ Profession : agriculteur \_\_\_\_\_  
fils de Jules Louis Abetel \_\_\_\_\_ et de Anne Louise née Dépassel \_\_\_\_\_  
Etat civil : veuf de Louise Marie Regamey née Blanc \_\_\_\_\_ Religion : protestant \_\_\_\_\_  
de Belmont sur Jully \_\_\_\_\_ domicilié à Belmont sur Jully où il est \_\_\_\_\_  
né le six décembre \_\_\_\_\_ mil huit cent quatre-vingt \_\_\_\_\_  
Inscrit au présent registre le cinq septembre mil neuf cent \_\_\_\_\_  
mil huit cent quatre-vingt \_\_\_\_\_ sur la déclaration de Jules Reguiné,  
de et à Belmont, agriculteur. \_\_\_\_\_  
Confirmé après lecture faite :  
  
Communiqué \_\_\_\_\_  
L'OFFICIER DE L'ÉTAT CIVIL :  

N° 46.  
Massard  
Marguerite

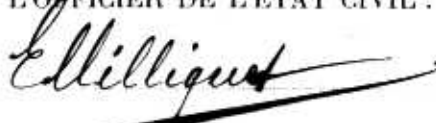
Le six septembre mil neuf cent \_\_\_\_\_ mil huit cent quatre-vingt-  
\_\_\_\_\_ à dix \_\_\_\_\_ heures \_\_\_\_\_ minutes du matin \_\_\_\_\_  
est décédée à Saudex, au Château de Rochat, \_\_\_\_\_  
de athrepié \_\_\_\_\_ selon certificat médical,  
Massard, Marguerite \_\_\_\_\_ Profession du père : vigneron \_\_\_\_\_  
fille de Louis Charles Massard \_\_\_\_\_ et de Fauvy Bertha née Combremont \_\_\_\_\_  
Etat-civil : célibataire \_\_\_\_\_ Religion : protestante \_\_\_\_\_  
de Chardonne et de Rossinière \_\_\_\_\_ domiciliée à Saudex où elle est \_\_\_\_\_  
née le vingt quatre février \_\_\_\_\_ mil neuf cent \_\_\_\_\_  
Inscrit au présent registre le sept septembre mil neuf cent \_\_\_\_\_  
mil huit cent quatre-vingt \_\_\_\_\_ sur la déclaration de son père Louis  
Charles Massard, domicilié à Saudex. \_\_\_\_\_  
Confirmé après lecture faite :  
  
Communiqué à l'état civil de \_\_\_\_\_  
Cocher et de Rossinière \_\_\_\_\_  
L'OFFICIER DE L'ÉTAT CIVIL :  



N° 47.

Guerry  
Honorine SuzanneLe vingt septembre mil neuf cent \_\_\_\_\_ mil huit cent quatre vingt \_\_\_\_\_  
à quatre heures \_\_\_\_\_ minutes du soir \_\_\_\_\_

est décédée à Sully, en Halluin dessous \_\_\_\_\_  
de submersion accidentelle dans le lac \_\_\_\_\_ selon certificat médical,  
Guerry, Honorine Suzanne \_\_\_\_\_ Profession : *point* \_\_\_\_\_  
fil le de Gustave Guerry \_\_\_\_\_ et de Marie Janny Anna nee Desport  
Etat civil : *célibataire* \_\_\_\_\_ Religion : *protestante* \_\_\_\_\_  
de Louay et de Huffeulx la Ville \_\_\_\_\_ domiciliée à Sully \_\_\_\_\_  
née le premier juillet \_\_\_\_\_ mil huit cent quatre vingt cinq à Bel-  
mont.  
Inscrit au présent registre le vingt un septembre mil neuf cent \_\_\_\_\_  
mil huit cent quatre vingt \_\_\_\_\_ sur la déclaration de son oncle Lucile  
Desport, localité postal à Sully. \_\_\_\_\_

Confirmé après lecture faite :

*E. Desport*

L'OFFICIER DE L'ÉTAT CIVIL :

Communiqué à l'état civil de  
Louay et de Huffeulx. \_\_\_\_\_*Elliquet*

N° 48.

Borgeaud  
François JulesLe quatre octobre mil neuf cent \_\_\_\_\_ mil huit cent quatre vingt \_\_\_\_\_  
à trois heures \_\_\_\_\_ minutes du soir \_\_\_\_\_

est décédé à Sully, en Chamblaudes, \_\_\_\_\_  
de suicide par arme à feu \_\_\_\_\_ selon certificat médical,  
Borgeaud, François-Jules \_\_\_\_\_ Profession : *agriculteur* \_\_\_\_\_  
fil s de Jean François Borgeaud \_\_\_\_\_ et de Rose Julie François nee Chappois  
Etat civil : *époux de Julie nee Kropf* \_\_\_\_\_ Religion : *protestant* \_\_\_\_\_  
de Sully \_\_\_\_\_ domicilié à Sully \_\_\_\_\_  
né le quatre avril \_\_\_\_\_ mil huit cent quarante trois, au Fort de  
Sully.  
Inscrit au présent registre le six octobre mil neuf cent \_\_\_\_\_  
mil huit cent quatre vingt \_\_\_\_\_ sur la déclaration de son fils Jules  
Borgeaud, agriculteur à Sully. \_\_\_\_\_

Confirmé après lecture faite :

*Borgeaud Jules*

L'OFFICIER DE L'ÉTAT CIVIL :

Communiqué \_\_\_\_\_

*Elliquet*

N° 49.

Moillier

Louis-Ferdinand

Le neuf octobre mil neuf cent ~~mil huit cent quatre vingt~~  
à deux heures ~~minutes~~ du matin

est décédé à Sully, Arrone des Lucisiers, Villa Beau Lac  
de inanition, consécutif à une entérite chronique, selon certificat médical,  
Moillier, Louis-Ferdinand Profession: négociant  
fils de Abraam Louis Frédéric et de Charlotte née Ray  
Etat civil: époux d'Elie Suzanne née Jaquier Religion: protestant  
de Bouvillars domicilié à Sully  
né le dieu mars mil huit cent quarante trois, à Bouvil-  
lars.

Inscrit au présent registre le dieu octobre mil neuf cent

~~mil huit cent quatre vingt~~ sur la déclaration de son fils Louis  
Hilliet, licencié en théologie, domicilié à Sully.

Confirmé après lecture faite:

L. Hilliet.

L'OFFICIER DE L'ÉTAT CIVIL:

Communiqué à l'état civil de

Bouvillars.

Hilliet

N° 50.

Robert

Florian Samuel

Le quinze octobre mil neuf cent ~~mil huit cent quatre vingt~~  
à deux heures ~~minutes~~ du matin

est décédé au Sort de Sully  
de hépatite chronique selon certificat médical,  
Robert, Florian Samuel Profession: propriétaire  
fils de Henri Louis Frédéric Florian et de Jeanne Elie née Guillaume  
Etat-civil: époux de Louise Olympe née L'Eplattenier Religion: protestant  
de Jougny, du Loch et de Bièvre domicilié au Sort de Sully  
né le vingt six janvier mil huit cent cinquante un, à Jougny.

Inscrit au présent registre le quinze octobre mil neuf cent

~~mil huit cent quatre vingt~~ sur la déclaration de son fils Louis  
Robert, étudiant, domicilié au Sort de Sully.

Confirmé après lecture faite:

Louis Robert

L'OFFICIER DE L'ÉTAT CIVIL:

Communiqué à l'état civil de

Jougny, du Loch et de Bièvre.

Hilliet



N<sup>o</sup> 51.  
 Milliquet  
 Louise Madelaine Marie

Le vingt cinq octobre mil neuf cent mil huit cent quatre vingt  
à onze heures heute minutes du matin  
 est décédée au Fort de Sully  
 de pneumonie selon certificat médical,  
Milliquet, Louise Madelaine Marie Profession: pois  
 fille de David George Frédéric Arnold et de Jeanne Marie veuve Emery  
 Etat civil: veuve de Pierre Amédée Milliquet Religion: protestante  
 de Sully domiciliée au Fort de Sully  
 née le vingt cinq janvier mil huit cent vingt neuf, à Luceux  
 Inscrit au présent registre le vingt six octobre mil neuf cent  
mil huit cent quatre vingt sur la déclaration de son fils Amédée  
Milliquet, domicilié au Fort de Sully, syndic

Confirmé après lecture faite :

P. Milliquet

Communiqué

L'OFFICIER DE L'ÉTAT CIVIL :

E. Milliquet

N<sup>o</sup> 52.  
 Abetel  
 Jeanne

Le six novembre mil neuf cent mil huit cent quatre vingt  
à une heure heute minutes du matin  
 est décédée à Sully, Quartier du Tri de la Tour  
 de sauf selon certificat médical,  
Abetel, Jeanne Profession: pois  
 fille de Louis Rodolphe Marti et de Marie Françoise veuve Chélin  
 Etat civil: veuve de Jean Frédéric Rodolphe Abetel Religion: protestante  
 de Belmont sur Sully domiciliée à Sully  
 née le vingt deux octobre mil huit cent vingt neuf, à Oebe  
 Inscrit au présent registre le sept novembre mil neuf cent  
mil huit cent quatre vingt sur la déclaration de son fils Daniel  
Abetel, chef de service aux télégraphes, domicilié à Sully.

Confirmé après lecture faite :

J. Abetel

Communiqué

L'OFFICIER DE L'ÉTAT CIVIL :

E. Milliquet



N<sup>o</sup> 53.  
Chevalley  
Marie Louise

Le vingt deux novembre mil neuf cent ~~mil huit cent quatre vingt~~  
à huit heures ~~minutes~~ du matin  
est décédée à Sully, Avenue du Village,  
de chute d'un escalier selon certificat médical,  
Chevalley, Marie Louise Profession: domestique  
fille de Jean Samuel Chevalley et de Jeanne Louise veuve Martin  
Etat civil: célibataire Religion: protestante  
de Denezey domiciliée à Sully  
née le cinq septembre mil huit cent vingt quatre, à Nezuz

Inscrit au présent registre le vingt trois novembre mil neuf cent  
~~mil huit cent quatre vingt~~ sur la déclaration d'un de ses maîtres  
Erest Adrien Chateaufort, gérant d'immeubles, domicilié à Sully

Confirmé après lecture faite:

E. A. Chateaufort

L'OFFICIER DE L'ÉTAT CIVIL :

Communiqué à l'état civil de  
Denezey

Elliquet

N<sup>o</sup> 54.  
Tonnaz  
François Louis

Le vingt trois novembre mil neuf cent ~~mil huit cent quatre vingt~~  
à six heures du soir ~~minutes~~ du  
est décédé aux Moult de Sully  
de Sault selon certificat médical,  
Tonnaiz, François Louis Profession: agriculteur  
fils de Jean Louis Tonnaiz et de Jeanne Françoise Savanchy  
Etat civil: veuf d'Anne Marie veuve Scheidegger Religion: protestant  
de Sully et de Lutry domicilié aux Moult de Sully  
né le dix neuf octobre mil huit cent vingt trois, à Lombremont le

Inscrit au présent registre le vingt six novembre mil neuf cent ~~mil huit cent quatre vingt~~  
Grand sur la déclaration de son maître de  
Jeanne François Théodore Ravetoud, agriculteur aux Moult de Sully.

Confirmé après lecture faite:

Ravetoud, François Théodore

L'OFFICIER DE L'ÉTAT CIVIL :

Communiqué à l'état civil de  
Sully et de Lutry.

Elliquet

N° 55

Regamey  
Jeanne LouiseLe quatre décembre mil neuf cent \_\_\_\_\_ mil huit cent quatre-vingt-  
\_\_\_\_\_ à sept \_\_\_\_\_ heures \_\_\_\_\_ minutes du ~~matin~~

est décédée à Jully, Avenue des Deux Jours \_\_\_\_\_

de ~~apoplexie ou apoplexie cérébrale~~ \_\_\_\_\_ selon certificat médical,Regamey, Jeanne Louise \_\_\_\_\_ Profession : ~~ménagère~~ \_\_\_\_\_

fille de Jean David Jarisod \_\_\_\_\_ et de Jeanne Louise Gindroz \_\_\_\_\_

Etat civil : épouse de Sieur Louis Regamey \_\_\_\_\_ Religion : ~~protestante~~ \_\_\_\_\_

de Forêt et de Lantanne \_\_\_\_\_ domiciliée à Jully \_\_\_\_\_

née le vingt deux janvier \_\_\_\_\_ mil huit \_\_\_\_\_ cent ~~huit~~ huit à Forêt. \_\_\_\_\_

Inscrit au présent registre le cinq décembre mil neuf cent \_\_\_\_\_

~~mil huit cent quatre-vingt~~ \_\_\_\_\_ sur la déclaration de son fils Jules Re-

gamey, domicilié à Lantanne, employé au jury simple \_\_\_\_\_

Confirmé après lecture faite :

Jules Regamey

L'OFFICIER DE L'ÉTAT CIVIL :

Communiqué à l'état civil de

E. Milliquet

Forêt et de Lantanne. \_\_\_\_\_

N° 56.

Guex  
Arnold Henri LouisLe vingt trois décembre mil neuf cent \_\_\_\_\_ mil huit cent quatre-vingt-  
\_\_\_\_\_ à une \_\_\_\_\_ heure \_\_\_\_\_ minutes du ~~soir~~

est décédé - à Jully, Avenue du Mariage, Bien Choisi \_\_\_\_\_

de ~~athésie avec pemphigus des nouveau nés idiopathique~~ \_\_\_\_\_ selon certificat médical,Guex, Arnold Henri Louis \_\_\_\_\_ Profession du père : ~~jardinier~~ \_\_\_\_\_

fils de Jean Louis Guex \_\_\_\_\_ et de Louise veuve Blatti \_\_\_\_\_

Etat civil : ~~célibataire~~ \_\_\_\_\_ Religion : ~~protestant~~ \_\_\_\_\_

de Bouleut et de Moudou \_\_\_\_\_ domicilié - à Jully où il est \_\_\_\_\_

né - le vingt huit novembre \_\_\_\_\_ mil neuf \_\_\_\_\_ cent \_\_\_\_\_

Inscrit au présent registre le vingt quatre décembre mil neuf cent \_\_\_\_\_

~~mil huit cent quatre-vingt~~ \_\_\_\_\_ sur la déclaration de son père Jean-

Louis Guex, domicilié à Jully. \_\_\_\_\_

Confirmé après lecture faite :

L. Guex.

L'OFFICIER DE L'ÉTAT CIVIL :

Communiqué à l'état civil de H.

E. Milliquet

Bouleut et de Moudou. \_\_\_\_\_

N° 57.  
Heeren  
Doris Hedwig Antonia

Le ~~vingt six~~ vingt sept décembre mil neuf cent ~~mil huit cent quatre vingt~~  
~~à trois~~ heures ~~minutes~~ du ~~matin~~  
est décédée à Jully, en Clavblaudes, "la Rivé",  
de arythmie cardiaque par similité selon certificat médical,  
Heeren, Doris Hedwig Antonia Profession: rentière  
fille de Jean Henri Danielson et de Dorothee Sophie Christine née Abern  
Etat civil: veuve de Georges Henri Heeren Religion: protestante  
de Cottens (Vaud) domiciliée à Jully  
née le cinq janvier mil huit cent dix neuf, à Siblin (Holtstein).  
Inscrit au présent registre le vingt sept décembre mil neuf cent  
~~mil huit cent quatre vingt~~ sur la déclaration de son fils Jules Au-  
guste Heeren, domicilié à Jully, ancien relieur

Confirmé après lecture faite:

Jules Heeren

L'OFFICIER DE L'ÉTAT CIVIL:

Communiqué à l'état civil de Grau.

Milliquet

74  
le 12 Janvier 1901.  
le Préfet  
Alingoud.

N°

Le numéro 57, à la page 153, est celui de la dernière ins- ~~cription~~  
~~cription~~ faite dans l'ancien ~~horaire~~ 1900. les deux doubles du ~~minutes~~ présent regist.  
~~est~~ ~~décédé~~ à la fois conformes, le que nous certifions. Jully, le 31 décembre 1900.



de l'officier de l'état civil de Jully: selon certificat médical,  
Milliquet Profession:  
fil et de

Etat civil: Religion:  
de domicilié à  
né le mil cent

Inscrit au présent registre le  
mil huit cent quatre-vingt- sur la déclaration d

Confirmé après lecture faite:

L'OFFICIER DE L'ÉTAT CIVIL:

Communiqué



N° 1.

Mousy  
Jules François

Le *six janvier mil neuf cent un* ————— mil huit cent quatre vingt  
 ————— à *huit* — heures ————— minutes du *soir* —————  
 est décédé à *Sully, rue de la Gare, 8,* —————  
 de *paralytie agitante* ————— selon certificat médical,  
*Mousy, Jules François* ————— Profession : *agriculteur* —————  
 fils — de *Jean David François Mousy* — et de *Suzanne Julie née Chavan* —  
 Etat civil : *époux d'Emma Léora née Chevalley* — Religion : *protestant* —  
 de *Beulbent (Vaud)* — domicilié à *Sully où il est* —  
 né le *vingt un juillet* — mil huit — cent *cinquante un* . —  
 Inscrit au présent registre le *huit janvier mil neuf cent un* —  
~~mil huit cent quatre vingt~~ — sur la déclaration de son fils *Georges*  
*Musy, agriculteur, domicilié à Uttréit (Cherbourg)* —  
 Confirmé après lecture faite :  
*Georges Musy.*  
 Communiqué à l'état civil d'iceux :  
*Musy.* —

L'OFFICIER DE L'ÉTAT CIVIL :  
*Elliquet*

N° 2.

Ravessoud  
Charles Louis

Le *dix janvier mil neuf cent un* ————— mil huit cent quatre vingt  
 ————— à *cinq* — heures *heute* ————— minutes du *matin* —  
 est décédé aux *Monts de Sully* —————  
 de *paralytie cardiaque par pleurésie aiguë gauche* — selon certificat médical,  
*Ravessoud, Charles Louis* ————— Profession : *agriculteur* —  
 fils — de *Sixte Louis Ravessoud* et de *Jeanne Suzanne née Lavanchy*  
 Etat civil : *célibataire* — Religion : *protestant* —  
 de *Sully et de Sander* — domicilié aux *Monts de Sully* —  
 né le *treize février* — mil huit — cent *cinquante trois*, à *Sully.* —  
 Inscrit au présent registre le *ouze janvier mil neuf cent un* —  
~~mil huit cent quatre vingt~~ — sur la déclaration de son parent *Fran-*  
*çois Ravessoud, agriculteur aux Monts de Sully.* —  
 Confirmé après lecture faite :  
*François Ravessoud.*  
 Communiqué —

L'OFFICIER DE L'ÉTAT CIVIL :  
*Elliquet*

N° 3.  
Livio  
Gioranna

Le vingt neuf janvier mil neuf cent un ~~mil huit cent quatre vingt~~  
à dix heures ~~huit~~ minutes du soir  
est décédée à Jully, Avenue des Deux Soutts,  
de pneumonie selon certificat médical,  
Livio, Gioranna Profession: ménagère  
fille de Eusebio Medici et de Lanna Luca  
Etat civil: épouse d'Antonio Livio Religion: catholique  
de Morbio Superiore (Veltlin) domiciliée à Jully  
née le onze décembre mil huit cent quatre vingt six, à Brenna  
Inscrit au présent registre le huit janvier mil neuf cent un  
~~mil huit cent quatre vingt~~ sur la déclaration de son fils Joseph Livio,  
entrepreneur, domicilié à Jully, Avenue des Deux Soutts.

Confirmé après lecture faite:

*Joseph Livio*

L'OFFICIER DE L'ÉTAT CIVIL :

*Milliquet*

Communiqué à l'état civil de Mor.

bio superiore

N° 4.  
Tröhler  
Nicolas

Le huit janvier mil neuf cent un ~~mil huit cent quatre vingt~~  
à neuf heures ~~huit~~ minutes du soir  
est décédé à Belmont sur Jully, à la Repentance,  
de athme suite d'emphyseme et bronchite chronique selon certificat médical,  
Tröhler, Nicolas Profession: agriculteur  
fils de Nicolas Tröhler et de Madelaine veu Hirsig  
Etat civil: veuf de Madelaine veu Warren Religion: protestant  
de Mühlberg (Reue) domicilié à Belmont sur Jully  
né le vingt neuf janvier mil huit cent quatre, à Mühlberg  
Inscrit au présent registre le deux janvier mil neuf cent un  
~~mil huit cent quatre vingt~~ sur la déclaration de son fils Jean Tröh.  
ler, ouvrier menuisier à Belmont sur Jully.

Confirmé après lecture faite:

*Jean Tröhler*

L'OFFICIER DE L'ÉTAT CIVIL :

*Milliquet*

Communiqué à l'état civil de

Mühlberg.

N° 5.

Byles

Jeanne Margarete

Le premier février mil neuf cent un ~~mil huit cent quatre vingt~~  
à une heure ~~minutes~~ du ~~matin~~

est décédée à Sully, en Hauts Landes, Villa Arcentia,

de maladie de Bright selon certificat médical,

Byles, Jeanne Margarete Profession: aucune

filie de Edmond Byles et de Jessie nee Byles

Etat civil: célibataire Religion: protestante

d'origine anglaise domiciliée à Sully

née le six mars mil huit cent septante deux, à Berelam,  
Comté de Norfolk, Angleterre

Inscrit au présent registre le deux février mil neuf cent un  
~~mil huit cent quatre vingt~~ sur la déclaration de Louis Blanchod,

juge d'instruction du canton de Vaudois

Confirmé après lecture faite.

Blanchod

L'OFFICIER DE L'ÉTAT CIVIL:

Elliquet

Communiqué à la chancellerie

d'état.

N° 6.

Ray

Françoise Madeleine

Le quinze février mil neuf cent un ~~mil huit cent quatre vingt~~

à cinq heures ~~heures~~ minutes du ~~soir~~

est décédée à aux Houtts de Sully, au Sri de la Luce,

de sénilité selon certificat médical,

Ray, Françoise Madeleine Profession: ménagère

filie de Jean Jacques Blanchoud et de Françoise nee Barbey

Etat civil: veuve de Abraham Samuel Ray Religion: protestante

de Echichens domiciliée aux Houtts de Sully

née le dix décembre mil huit cent un, aux Houtts de Cocher

Inscrit au présent registre le dix huit février mil neuf cent un  
~~mil huit cent quatre vingt~~ sur la déclaration de son petit fils Jean-

cois Ray, agriculteur aux Houtts de Sully.

Confirmé après lecture faite:

François Ray

L'OFFICIER DE L'ÉTAT CIVIL:

Elliquet

Communiqué à l'état civil de

Hauts Landes le Château.



N° 7.  
Rossier  
Charles Edouard

Le ~~die sept février mil neuf cent un~~ ~~mil huit cent quatre vingt~~  
~~\_\_\_\_\_~~ à ~~deux~~ heures ~~quarante cinq~~ ~~minutes~~ du ~~matin~~  
 est décédé à Sully, à la Saudige,  
 de phthisie pulmonaire selon certificat médical,  
Rossier, Charles Edouard Profession: charretier  
 fils de Abraam Samuel Rossier et de Jeanette Fauchette veie Lasserre  
 Etat civil: époux de Saunoy veie Mon Religion: protestant  
 de Villargel domicilié à Sully  
 né le ouze mars mil huit cent cinquante six, à Villargel  
 Inscrit au présent registre le die huit février mil neuf cent un  
~~mil huit cent quatre vingt~~ sur la déclaration de sa fille Julia Ros-  
sier, couturière à la Saudige rière Sully.

Confirmé après lecture faite:

Julia Rossier

L'OFFICIER DE L'ÉTAT CIVIL:

Communiqué à l'état civil de

Elilliquet

Villargel

N° 8.  
Rey  
Jean Louis

Le seize février mil neuf cent un ~~mil huit cent quatre vingt~~  
~~\_\_\_\_\_~~ à six heures ~~\_\_\_\_\_~~ minutes du soir  
 est décédé à aux Housts de Sully  
 de trouche pneumonie grippale selon certificat médical,  
Rey, Jean Louis Profession: agriculteur  
 fils de Abraam Samuel Rey et de Françoise Hadelaine veie Plan.  
 Etat civil: veuf de Jeanne Suzanne veie Duffai Religion: choued  
~~protestant~~  
 de Echichent domicilié à aux Housts de Sully  
 né le diez novembre mil huit cent vingt quatre, à Houbletton  
 Inscrit au présent registre le die huit février mil neuf cent un  
~~mil huit cent quatre vingt~~ sur la déclaration de son fils Marc Rey,  
agriculteur aux Housts de Sully.

Confirmé après lecture faite:

Marc Rey.

L'OFFICIER DE L'ÉTAT CIVIL:

Communiqué à l'état civil de

Elilliquet

Huffluis le Château.

N° 9.  
Ramel  
Henri

Le *vingt février mil neuf cent un* ————— mil huit cent quatre vingt  
à *sept* ————— heures ————— minutes du *soir*  
est décédé à *Sully, Chemin des Ochet,*  
de *carcinome de l'estomac* ————— selon certificat médical,  
*Ramel, Henri* ————— Profession : *vigneron*  
fil — de *Jean François Louis Ramel* — et de *Jeanne Suzanne Rose veuve Morand*  
Etat civil : *veuf de Louise Charlotte veuve Gornet* — Religion : *protestant*  
de *Château d'Oca* ————— domicilié à *Sully*  
né le *sept juillet* ————— mil huit — cent *vingt huit*, à *Bussigny*  
Inscrit au présent registre le *vingt deux février mil neuf cent un*  
~~mil huit cent quatre vingt~~ sur la déclaration de son fils *Louis*  
*Ramel, vigneron à Sully,*  
Confirmé après lecture faite :  
*Louis Ramel*  
L'OFFICIER DE L'ÉTAT CIVIL :  
*El Milliquet*  
Communiqué à l'état civil de  
*Château d'Oca*

N° 10.  
Croehler  
Eugène Henri

Le *vingt quatre février mil neuf cent un* ————— mil huit cent quatre vingt  
à *midi* ————— heure *quarante cinq* ————— minutes du  
est décédé à *Belmont sur Sully, aux Esbets,*  
de ————— ~~selon~~ ————— selon certificat médical,  
*Croehler, Eugène Henri* ————— Profession du père : *agriculteur*  
fil — de *Nicola Croehler* — et de *Anna veuve Gourmaz*  
Etat civil : *célibataire* — Religion : *protestant*  
de *Hühleberg (Beuve)* ————— domicilié à *Belmont sur Sully où il est*  
né le *premier décembre* ————— mil huit — cent *quatre vingt dix neuf*  
Inscrit au présent registre le *vingt cinq février mil neuf cent un*  
~~mil huit cent quatre vingt~~ sur la déclaration de son père *Nicola*  
*Croehler, à Belmont sur Sully*  
Confirmé après lecture faite :  
*Nicola Croehler*  
L'OFFICIER DE L'ÉTAT CIVIL :  
*El Milliquet*  
Communiqué à l'état civil de  
*Hühleberg*

N° 11.  
 Jeanmonod  
 Louise

Le vingt quatre février mil neuf cent un ~~mil huit cent quatre vingt~~  
~~à midi~~ quize heures ~~minutes du~~  
 est décédée à Sully, à la Rosière,  
 de myocardite et ramollissement cérébral selon certificat médical,  
Jeanmonod, Louise Profession: fruit  
 fille de David Jéromod et de Françoise née Grosbet  
 Etat civil: veuve de Charles François Jeanmonod Religion: protestante  
 de Journeux domicilié à Sully  
 née le deux août mil huit cent quize, à Auroreux  
 Inscrit au présent registre le vingt six février mil neuf cent un  
~~mil huit cent quatre vingt~~ sur la déclaration de sa fille Eugénie  
Jeanmonod, domiciliée à la Rosière sur Sully.

Confirmé après lecture faite:

Eugénie Jeanmonod

L'OFFICIER DE L'ÉTAT CIVIL:

Elliquet

Communiqué à l'état civil de

Journeux.

N° 12.  
 Coppex  
 Hippolyte

Le deux mars mil neuf cent un ~~mil huit cent quatre vingt~~  
~~à minuit~~ heures ~~minutes du~~  
 est décédé à Belmont sur Sully  
 de laub selon certificat médical,  
Coppex, Hippolyte Profession: agriculteur  
 fils de François Bernard Coppex et de Louise née Cornet  
 Etat civil: veuf de Jeanne Marie née Duc Religion: catholique  
 de Vouvy (Valais) domicilié à Belmont sur Sully  
 né le deux février mil huit cent deux huit, à Vouvy.  
 Inscrit au présent registre le quatre mars mil neuf cent un  
~~mil huit cent quatre vingt~~ sur la déclaration de son petit fils par  
alliance Louis Abetel, charpentier à Belmont sur Sully.

Confirmé après lecture faite:

Louis Abetel.

L'OFFICIER DE L'ÉTAT CIVIL:

Elliquet

Communiqué à l'état civil de

Vouvy.



N° 13.

Moënoz  
Jeanne Louise Marie

Le trois mars mil neuf cent un ~~mil huit cent quatre vingt~~  
à deux heures quinze minutes du soir  
est décédée à Sully, rue du Louke, 1,  
de grippe selon certificat médical,  
Moënoz, Jeanne Louise Marie Profession : ménagère  
fille de Jean Louis Tache et de Antoinette Marguerite Tache  
Etat civil : veuve de Henri Louis Moënoz Religion : protestant  
de Sully domiciliée à Sully  
née le dix huit janvier mil huit cent treize quatre, aux Rapet  
rive Sautaine  
Inscrit au présent registre le cinq mars mil neuf cent un  
~~mil huit cent quatre vingt~~ sur la déclaration d' Armand Blatti,  
laitier à Sully, ami de la famille

Confirmé après lecture faite :

Armand Blatti:

L'OFFICIER DE L'ÉTAT CIVIL :

Communiqué \_\_\_\_\_  
\_\_\_\_\_

El Milliquet

N° 14.

Rey  
Louis Coustant

Le quatre mars mil neuf cent un ~~mil huit cent quatre vingt~~  
à deux heures \_\_\_\_\_ minutes du matin  
est décédé aux Hoult de Sully  
de éclampsie, complication de grippe selon certificat médical,  
Rey, Louis Coustant Profession du père : agriculteur  
fil de Marc Jean Louis Rey et de Lina veuve Massonnet  
Etat civil : célibataire Religion : protestant  
de Belchamps domicilié aux Hoult de Sully où il est  
né le quinze juillet mil neuf cent \_\_\_\_\_  
Inscrit au présent registre le six mars mil neuf cent un  
~~mil huit cent quatre vingt~~ sur la déclaration de son père Marc  
Jean Louis Rey, aux Hoult de Sully.

Confirmé après lecture faite :

Marc Rey.

L'OFFICIER DE L'ÉTAT CIVIL :

Communiqué à l'état civil de \_\_\_\_\_  
\_\_\_\_\_

El Milliquet

Refflant le Château.

N° 15.  
Blanc

Le *deux* mars mil neuf cent un \_\_\_\_\_ mil huit cent quatre vingt \_\_\_\_\_  
à *deux* heures \_\_\_\_\_ *huit* minutes du *matin* \_\_\_\_\_  
est décédé à mort ve' à *Belmont sur Jully* \_\_\_\_\_  
de *hydrocéphalie* \_\_\_\_\_ selon certificat médical,  
*Blanc*, \_\_\_\_\_ Profession du père: *agriculteur*  
fils de *François Loustaut Blanc* et de *Louise Filie ve' Bovard* \_\_\_\_\_  
Etat civil: \_\_\_\_\_ Religion: \_\_\_\_\_  
de *Belmont sur Jully* \_\_\_\_\_ domicilié à *Belmont sur Jully* \_\_\_\_\_  
né le \_\_\_\_\_ mil \_\_\_\_\_ cent \_\_\_\_\_  
Inscrit au présent registre le *deux* mars mil neuf cent un \_\_\_\_\_  
~~mil huit cent quatre vingt~~ sur la déclaration de son père *Fran-*  
*çois Loustaut Blanc*. \_\_\_\_\_  
Confirmé après lecture faite:  
*François Constant Blanc*  
L'OFFICIER DE L'ÉTAT CIVIL:  
*Elilliquet*  
Communiqué \_\_\_\_\_

N° 16.  
Bolomey  
Germaine Marie

Le *deux* mars mil neuf cent un \_\_\_\_\_ mil huit cent quatre vingt \_\_\_\_\_  
à *sept* heures \_\_\_\_\_ *huit* minutes du *matin* \_\_\_\_\_  
est décédée à *Belmont sur Jully* \_\_\_\_\_  
de *brouchite* \_\_\_\_\_ selon certificat médical,  
*Bolomey, Germaine Marie* \_\_\_\_\_ Profession du père: *ouvrier tanneur*  
fille de *Louis Amédée Bolomey* et de *Augustine ve' Borgeaud* \_\_\_\_\_  
Etat-civil: *célibataire* \_\_\_\_\_ Religion: *protestante* \_\_\_\_\_  
de *Lutry et de Forcl (Laroux)* \_\_\_\_\_ domiciliée à *Belmont sur Jully* \_\_\_\_\_  
née le *vingt six* avril \_\_\_\_\_ mil *neuf* cent, à *Lauterne*. \_\_\_\_\_  
Inscrit au présent registre le *douze* mars mil neuf cent un \_\_\_\_\_  
~~mil huit cent quatre vingt~~ sur la déclaration de son père *Louis*  
*Amédée Bolomey, domicilié à Belmont sur Jully*. \_\_\_\_\_  
Confirmé après lecture faite:  
*Louis Amédée Bolomey*  
L'OFFICIER DE L'ÉTAT CIVIL:  
*Elilliquet*  
Communiqué à l'état civil de *Lutry et de Forcl*. \_\_\_\_\_

N° 17.

Moënoz  
Jeanne Louise Françoise

Le *seize* mars mil neuf cent un ~~\_\_\_\_\_~~ mil huit cent quatre vingt  
à *deux* heures ~~\_\_\_\_\_~~ minutes du *matin*  
est décédée à *Sully, rue du Centre, 14,*  
de *iléus (obstruction intestinale par bride métrique)* selon certificat médical,  
*Moënoz, Jeanne Louise Françoise* Profession: *aucune*  
fille de *Jean Dupont* et de *Louise Georgette née Dupont*  
Etat civil: *veuve de Jean Samuel Moënoz* Religion: *protestante*  
de *Sully* domiciliée à *Sully où elle est*  
née le *vingt huit mars* mil huit cent *dieux* neuf  
Inscrit au présent registre le *dieux* huit mars mil neuf cent un  
~~mil huit cent quatre vingt~~ sur la déclaration de son *frère Louis*  
*Dupont, vigneron à Sully.*

Confirmé après lecture faite :

*Is Dupont*

Communiqué \_\_\_\_\_

L'OFFICIER DE L'ÉTAT CIVIL :

*Elliquet*

N° 18.

Fellisio  
Bertholomé - Joseph

Le *vingt quatre* mars mil neuf cent un ~~\_\_\_\_\_~~ mil huit cent quatre vingt  
à *sept* heures ~~\_\_\_\_\_~~ minutes du *soir*  
est décédé à *Saudea, à la Verrière,*  
de *faiblesse congénitale* selon certificat médical,  
*Fellisio, Bertholomé - Joseph* Profession du père: *terrassier*  
fils de *Michele Fellisio* et de *Maria Gili*  
Etat civil: *célibataire* Religion: *catholique*  
de *Pivoli (Cuneo, Italie)* domicilié à *Saudea où il est*  
né le *cinq* mars mil neuf cent un  
Inscrit au présent registre le *vingt six* mars mil neuf cent un  
~~mil huit cent quatre vingt~~ sur la déclaration de son *père Michele*  
*Fellisio, domicilié à Saudea.*

Confirmé après lecture faite :

*Fellisio Michel*

Communiqué *à la Chancellerie*

*d'état*

L'OFFICIER DE L'ÉTAT CIVIL :

*Elliquet*



N° 19.  
Croehler  
Julia Ida

Le ~~vingt six~~ *vingt sept* ~~mars~~ *mars* ~~mil neuf cent un~~ *mil huit cent quatre vingt*  
à ~~six~~ *deux* heures ~~heute~~ *heute* minutes du ~~matin~~ *matin*  
est décédée à *Belmont sur Jully, aux Esserts,*  
de *brouche pneumonie suite de coqueluche* selon certificat médical,  
*Croehler, Julia Ida* Profession du père: *agriculteur*  
fille de *Nicola Croehler* et de *Anna veie Gourmaz*  
Etat civil: *célibataire* Religion: *protestante*  
de *Mühleberg (Berne)* domiciliée à *Belmont sur Jully* où elle est  
née le *cinq juin* mil ~~huit~~ *huit* cent ~~quatre vingt dix huit~~ *quatre vingt dix huit*  
Inscrit au présent registre le ~~vingt sept~~ *vingt sept* ~~mars~~ *mars* ~~mil neuf cent un~~ *mil huit cent quatre vingt*  
~~mil huit cent quatre vingt~~ sur la déclaration de son père *Nicola*  
*Croehler, domicilié à Belmont sur Jully.*  
Confirmé après lecture faite:  
*Nicolas Croehler*  
L'OFFICIER DE L'ÉTAT CIVIL:  
*Elliquet*  
Communiqué à l'état civil de *Mühleberg*

N° 20.  
Croehler  
Lina Rosa

Le ~~heute~~ *heute* ~~un~~ *un* ~~mars~~ *mars* ~~mil neuf cent un~~ *mil huit cent quatre vingt*  
à ~~dix~~ *dix* heures ~~heute~~ *heute* minutes du ~~matin~~ *matin*  
est décédée à *Belmont sur Jully, aux Esserts,*  
de *pneumonie double* selon certificat médical,  
*Croehler, Lina Rosa* Profession du père: *agriculteur*  
fille de *Nicola Croehler* et de *Anna veie Gourmaz*  
Etat-civil: *célibataire* Religion: *protestante*  
de *Mühleberg (Berne)* domiciliée à *Belmont sur Jully* où elle est  
née le *vingt quatre février* mil ~~neuf~~ *neuf* cent ~~un~~ *un*  
Inscrit au présent registre le ~~premier~~ *premier* ~~avril~~ *avril* ~~mil neuf cent un~~ *mil huit cent quatre vingt*  
~~mil huit cent quatre vingt~~ sur la déclaration de son père *Nicola*  
*Croehler, domicilié à Belmont sur Jully.*  
Confirmé après lecture faite:  
*Nicolas Croehler*  
L'OFFICIER DE L'ÉTAT CIVIL:  
*Elliquet*  
Communiqué à l'état civil de *Mühleberg*

N<sup>o</sup> 21.  
Gardem  
René Francis

Le *trois avril mil neuf cent un* ~~mil huit cent quatre vingt~~  
~~à deux~~ heures ~~minutes~~ du *soir*  
est décédé à *Jully, en Chamblaudet, La Rivé*  
de *diphthérie laryngée, croup,* selon certificat médical,  
*Gardem, René Francis* Profession du père: *comptable*  
fil de *Louis Félix Gardem* et de *Louisa Adèle née Jacques*  
Etat civil: *célibataire* Religion: *protestant*  
de *Ormeau Dessous* domicilié à *Jully*  
né le *vingt neuf novembre* mil *huit* cent *quatre vingt quatorze*, à  
Inscrit au présent registre le *quatre avril mil neuf cent un* ~~mil huit cent quatre vingt~~  
~~sur la déclaration de son père Louis~~  
*Félix Gardem, domicilié en Chamblaudet sous Jully*

Confirmé après lecture faite :

*L. Tarent*

L'OFFICIER DE L'ÉTAT CIVIL :

Communiqué à l'état civil

*Elliquet*

*Ormeau Dessous*

N<sup>o</sup> 22.  
Lehni  
Violat Elilite

Le *douze avril mil neuf cent un* ~~mil huit cent quatre vingt~~  
~~à neuf~~ heures ~~minutes~~ du *soir*  
est décédé à *Jully, au Château Sec,*  
de *bronchopneumonie, suite de bronchite chronique,* selon certificat médical,  
*Lehni, Violat Elilite* Profession: *ancien chef de hâve*  
fil de *Jean Lehni* et de *Marie Minguely*  
Etat civil: *époux de Lisette Madelaine née Beetschen* Religion: *catholique*  
de *Schachen (Lucerne)* domicilié à *Jully*  
né le *dieux mars* mil *huit* cent *vingt neuf*, à *Courtion*  
Inscrit au présent registre le *douze avril mil neuf cent un* ~~mil huit cent quatre vingt~~  
~~sur la déclaration de son épouse Lisette~~  
*Madelaine Lehni née Beetschen, domiciliée au Château Sec rive Jully.*

Confirmé après lecture faite :

*Lisette Lehni*

L'OFFICIER DE L'ÉTAT CIVIL :

Communiqué à l'état civil de

*Elliquet*

*Schachen*

N<sup>o</sup> 23.  
Diserens  
Robert

Le seize avril mil neuf cent un ————— mil huit cent quatre vingt  
à deux — heures ————— minutes du soir —————  
est décédé à Sully, Quartier de la Clergère, 8, —————  
de Sully ————— Sully — selon certificat médical,  
Diserens, Robert ————— Profession du père: vigneron —————  
fil — de Annie Frederic Diserens — et de Mari Julienne Bonne veuve Forestier  
Etat civil: célibataire ————— Religion: protestant —————  
de Sargny ————— domicilié à Sully —————  
né le vingt trois avril ————— mil neuf — cent, à Lausanne —————  
Inscrit au présent registre le seize avril mil neuf cent un —————  
~~mil huit cent quatre vingt~~ sur la déclaration de son père Annie  
Frederic Diserens, domicilié à Sully. —————

Confirmé après lecture faite :

Annie Diserens

L'OFFICIER DE L'ÉTAT CIVIL :

Communiqué à l'état civil de  
Sargny. —————

Elilliquet

N<sup>o</sup> 24.  
Crausaz dit Crouzaz  
Ida - Fanny

Le vingt avril mil neuf cent un ————— mil huit cent quatre vingt  
à deux — heures ————— minutes du matin —————  
est décédée à Sully, Grand Rue, 28, —————  
de causa ignota ————— selon certificat médical,  
Crausaz dit Crouzaz, Ida Fanny Profession du père: manœuvre  
fil — de Etienne Crausaz dit Crouzaz et de Mari Charlotte veuve Piccard  
Etat-civil: célibataire ————— Religion: protestante —————  
de Lully et d'Alamanches ————— domiciliée à Sully où elle est —————  
née le dix huit mars ————— mil neuf — cent un —————  
Inscrit au présent registre le vingt deux avril mil neuf cent un —————  
~~mil huit cent quatre vingt~~ sur la déclaration de son père Etienne  
Crausaz dit Crouzaz. —————

Confirmé après lecture faite :

Crausaz Etienne

L'OFFICIER DE L'ÉTAT CIVIL :

Communiqué à l'état civil de  
Lully et de Moudon —————

Elilliquet



N° 25.

Lavanby  
Julie

Le vingt un avril mil neuf cent un ~~mil huit cent quatre vingt~~  
~~à cinq~~ heures ~~neuf~~ minutes du ~~matin~~  
 est décédée à Belmont sur Jully  
 de ~~selon~~ selon certificat médical,  
Lavanby, Julie Profession: aucune  
 fille de Sieur Louis Frédéric Lavanby et de Louise Marguerite née Papin  
 Etat civil: célibataire Religion: protestante  
 de Luby et de Foul (Lavaux) domiciliée à Belmont sur Jully  
 née le vingt quatre juin ~~mil huit~~ cent huit ~~huit~~, à Sayre  
 Inscrit au présent registre le vingt deux avril mil neuf cent un  
~~mil huit cent quatre vingt~~ sur la déclaration de Eugène Blau, de  
et à Belmont sur Jully, chez lequel la défunte était en pension

Confirmé après lecture faite :



L'OFFICIER DE L'ÉTAT CIVIL :



Communiqué à l'état civil de

Luby et de Foul.

N° 26.

Dupont  
Jeanne - Elise

Le deux mai mil neuf cent un ~~mil huit cent quatre vingt~~  
~~à cinq~~ heures ~~neuf~~ minutes du ~~matin~~  
 est décédée à Jully, Grand Rue, 7.  
 de hypertrophie cardiaque, emphysème pulmonaire, selon certificat médical,  
Dupont, Jeanne Elise Profession: ménagère  
 fille de Abraam Philippe Gillieron et de Jeanne Françoise née Jolly  
 Etat civil: épouse de Louis Daniel Dupont Religion: protestante  
 de Jully domiciliée à Jully  
 née le douze mai ~~mil huit~~ cent vingt cinq, à Néjères  
 Inscrit au présent registre le deux mai mil neuf cent un  
~~mil huit cent quatre vingt~~ sur la déclaration de son mari Louis  
Daniel Dupont, de et à Jully, vigneron.

Confirmé après lecture faite :

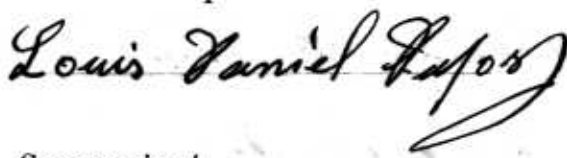

L'OFFICIER DE L'ÉTAT CIVIL :



Communiqué

N° 27.

Monod  
Ida Alise

Le deux huit mai mil neuf cent un ~~mil huit cent quatre vingt~~  
~~à cinq~~ heures ~~minutes~~ du ~~matin~~  
 est décédée à Sully, rue de la Gare, 5,  
 de vitium cordis selon certificat médical,  
Monod, Ida-Alise Profession du père: employé de fab.  
 fille de Louis Vincent Monod et de Elise Saulnier née Margairaz  
 Etat civil: célibataire Religion: protestante  
 de Châtelard, de Torille et de Pennaz domiciliée à Sully  
 née le vingt quatre avril mil huit cent quatre vingt deux, à Lausanne.  
 Inscrit au présent registre le vingt mai mil neuf cent un  
~~mil huit cent quatre vingt~~ sur la déclaration de son grand père  
Vincent Monod, agriculteur à Sully  
 Confirmé après lecture faite:  
Sincere Morel  
 L'OFFICIER DE L'ÉTAT CIVIL:  
Elliquet  
 Communiqué à l'état civil de  
Moutier et de Villeneuve

N° 28.

Dépassel  
Anne Sophie

Le vingt quatre mai mil neuf cent un ~~mil huit cent quatre vingt~~  
~~à midi~~ heure ~~minutes~~ du ~~matin~~  
 est décédée à Sully, Avenue des Cerisiers, Villa Aubrie,  
 de paralyse agitante selon certificat médical,  
Dépassel, Anne Sophie Profession: poisier  
 fille de Denis Lardinara et de Ursule née Dorlat  
 Etat-civil: veuve de Jean Jaques François Dépassel Religion: catholique  
 de Belmont, Hermenchel et Sauda domiciliée à Sully  
 née le vingt août mil huit cent quarante quatre, à Hôtel St. Denis  
 Inscrit au présent registre le vingt cinq mai mil neuf cent un  
~~mil huit cent quatre vingt~~ sur la déclaration de son parent Au-  
guste Bourgeaud, de et à Sully, propriétaire.  
 Confirmé après lecture faite:  
Antoine Bourgeaud  
 L'OFFICIER DE L'ÉTAT CIVIL:  
Elliquet  
 Communiqué à l'état civil de  
Moudon.

N° 29.  
Bossalier  
Louis Maurice

Le ~~vingt neuf mai mil neuf cent un~~ ~~mil huit cent quatre vingt~~  
~~à quatre~~ heures ~~minutes~~ du ~~soir~~  
est décédé à Sully, à l'asile "Eben-Heyri",  
de ~~brouche capillaire~~ selon certificat médical,  
Bossalier, Louis Maurice Profession du père: ~~gabelier~~  
fil de Maurice Philippe et de Caroline Louise née Jordan  
Etat civil: ~~célibataire~~ Religion: ~~protestant~~  
de Châtel H. Devit (Fribourg) domicilié à Sully  
né le ~~vingt un avril~~ mil ~~neuf~~ ~~cent~~ ~~cent~~, à Lausanne.  
Inscrit au présent registre le ~~huit~~ ~~un~~ ~~mai~~ ~~mil~~ ~~neuf~~ ~~cent~~ ~~un~~  
~~mil huit cent quatre vingt~~ sur la déclaration de la directrice de  
l'asile "Eben-Heyri" sous Julie Hofmann, domiciliée à Sully.

Confirmé après lecture faite :

Soeur Julie Hofmann

L'OFFICIER DE L'ÉTAT CIVIL :

Communiqué à l'état civil de  
Châtel H. Devit.

Elliquet

N° 30.  
Lambelet  
Alois Hippolite

Le ~~cinq~~ ~~juin~~ ~~mil~~ ~~neuf~~ ~~cent~~ ~~un~~ ~~mil~~ ~~huit~~ ~~cent~~ ~~quatre~~ ~~vingt~~  
~~à~~ ~~sept~~ heures ~~minutes~~ du ~~matin~~  
est décédé à Sully, à l'asile "Eben-Heyri", après un séjour de 5 jours,  
de ~~tuberculose généralisée~~ selon certificat médical,  
Lambelet, Alois Hippolite Profession du père: ~~garçon de ferme~~  
fil de Alois Henri Loustaut Lambelet et de Marie Madeleine née Raymondin  
Etat civil: ~~célibataire~~ Religion: ~~protestant~~  
des Verrières (Fribourg) domicilié à Lausanne où il est  
né le ~~huit~~ ~~sept~~ ~~mil~~ ~~huit~~ ~~cent~~ ~~quatre~~ ~~vingt~~ ~~deux~~ ~~huit~~  
Inscrit au présent registre le ~~six~~ ~~juin~~ ~~mil~~ ~~neuf~~ ~~cent~~ ~~un~~  
~~mil huit cent quatre vingt~~ sur la déclaration de la directrice de  
l'asile "Eben-Heyri" sous Julie Hofmann, domiciliée à Sully.

Confirmé après lecture faite :

Soeur Julie Hofmann

L'OFFICIER DE L'ÉTAT CIVIL :

Communiqué à l'état civil des  
Verrières et de Lausanne.

Elliquet



N° 31.  
Delisle  
Eliè Clara

Le vingt un juin mil neuf cent un ~~mil huit cent quatre vingt~~  
à deux heures ~~minutes~~ du matin  
est décédée au Fort de Sully  
de causite post rubéolique selon certificat médical,  
Delisle, Eliè Clara Profession du père: vigneron  
fille de Marc Louis Henri Delisle et de Emma née Diderens  
Etat civil: célibataire Religion: protestante  
de Froidenille domiciliée au Fort de Sully  
née le vingt un juin mil huit cent quatre vingt deux huit, à Crand  
Inscrit au présent registre le quatorze juin mil neuf cent un  
~~mil huit cent quatre vingt~~ sur la déclaration de son père Marc Louis  
Henri Delisle, domicilié au Fort de Sully.  
Confirmé après lecture faite:  
Louis Delisle  
L'OFFICIER DE L'ÉTAT CIVIL:  
Milliquet  
Communiqué à l'état civil de Wattens

N° 32.  
Dupont  
Georges-Louis

Le vingt un juin mil neuf cent un ~~mil huit cent quatre vingt~~  
à huit heures huit minutes du soir  
est décédé à Sully, Grand Rue, 9.  
de lévilité selon certificat médical,  
Dupont, Georges Louis Profession: vigneron  
fils de Jean Marc Dupont et de Jeanne Marguerite née Crépey  
Etat-civil: époux de Jenny Félicie Goin née Bernard Religion: protestant  
de Sully domicilié à Sully où il est  
né le trois octobre mil huit cent vingt  
Inscrit au présent registre le vingt trois juin mil neuf cent un  
~~mil huit cent quatre vingt~~ sur la déclaration de son fils Jules  
Dupont, de et à Sully, journalier.  
Confirmé après lecture faite:  
Dupont Georges  
L'OFFICIER DE L'ÉTAT CIVIL:  
Milliquet  
Communiqué

N° 33.  
Jaques  
Lucien Eugène

Le *vingt quatre juin mil neuf cent un* ————— mil huit cent quatre vingt  
à *sept* — heures ————— minutes du *matin* —  
est décédé à *Tully, Avenue des Deux Tours,*  
de *athrepsie* ————— selon certificat médical,  
*Jaques, Lucien Eugène* ————— Profession du père: *employé au J. S.*  
fil — de *Lucien Jaques* ————— et de *Hélène Louise Blaise née Blanc* —  
Etat civil: *célibataire* ————— Religion: *protestant* —  
de *Lully et d'Epesses* ————— domicilié à *Tully où il est* —  
né le *vingt quatre février* ————— mil neuf — cent un —  
Inscrit au présent registre le *vingt cinq juin mil neuf cent un* —  
~~mil huit cent quatre vingt~~ ————— sur la déclaration de *son père Lucien*  
*Jaques, domicilié à Tully* —————

Confirmé après lecture faite :

*Lucien Jaques*

L'OFFICIER DE L'ÉTAT CIVIL :

*Elliquet*

Communiqué à l'état civil de *Lully*

*et de Lully.*

N° 34.  
Greno  
Jean Pierre

Le *vingt sept juin mil neuf cent un* ————— mil huit cent quatre vingt  
à *deux* — heures ————— *heute* — minutes du *soir* —  
est décédé à *Tully, à Champ Clos,*  
de *tumeur maligne,* ————— selon certificat médical,  
*Greno, Jean Pierre* ————— Profession: *apiculteur* —  
fil — de *Georges Charles Ruch* — et de *Uette Johant-datter* —  
Etat civil: *époux de Pauline Marie née Segnet* — Religion: *protestant* —  
*des Sauverwick (natif de Brandrup)* domicilié à *Tully* —  
né le *deux août* ————— mil huit — cent *quarante quatre à Brau.*  
Inscrit au présent registre le *vingt huit juin mil neuf cent un* —————  
~~mil huit cent quatre vingt~~ ————— sur la déclaration de *son beau frère*  
*Philippe Auguste Segnet, domicilié à Genève, journaliste.*

Confirmé après lecture faite :

*P. Segnet*

L'OFFICIER DE L'ÉTAT CIVIL :

*Elliquet*

Communiqué à la *Chancellerie*

*d'état.*

N° 35  
 Reymond  
 Lucie Adèle

Le *deux juillet mil neuf cent un* ~~mil huit cent quatre vingt~~  
 à *une* heure ~~deux~~ minutes du *soir*  
 est décédée à *Sully, Grand Rue, 11,*  
 de *hémorrhagie cérébrale* selon certificat médical,  
*Reymond, Lucie Adèle* Profession: *domestique*  
 fille de *Louis Henri Reymond* et de *Louise Marie née Taquier*  
 Etat civil: *célibataire* Religion: *protestante*  
 de *Douges et du Chenit* domiciliée à *Sully*  
 née le *vingt deux janvier* mil *huit* cent *septante huit*, à *Douges*  
 Inscrit au présent registre le *trois juillet mil neuf cent un*  
~~mil huit cent quatre vingt~~ sur la déclaration de *Gustave Sidoux,*  
*employé à Sully.*  
 Confirmé après lecture faite:  
*G. Sidoux*  
 Communiqué à l'état civil de *Douges et du Chenit.*  
 L'OFFICIER DE L'ÉTAT CIVIL:  
*Ellilliquet*

N° 36.  
 Capt  
 Emile Samuel

Le *six juillet mil neuf cent un* ~~mil huit cent quatre vingt~~  
 à *quatre* heures ~~deux~~ minutes du *matin*  
 est décédé à *Sully, Grand Rue, 1,*  
 de *suicide par chute d'un lieu élevé* selon certificat médical,  
*Capt, Emile Samuel* Profession: *vigneron*  
 fils de *Jean Louis Capt* et de *Jeanette née Regamey*  
 Etat civil: *veuf de Jeanne Marie Louise dite Jeanne Borgeaud* Religion: *protestant*  
 de *du Chenit* domicilié à *Sully*  
 né le *neuf octobre* mil *huit* cent *quarante sept*, aux *Croissettes.*  
 Inscrit au présent registre le *sept juillet mil neuf cent un*  
~~mil huit cent quatre vingt~~ sur la déclaration de *Son gendre Alfred*  
*Hermod, surintendant à Sully.*  
 Confirmé après lecture faite:  
*Alfred Hermod Capt*  
 Communiqué à l'état civil de *Douges et du Chenit.*  
 L'OFFICIER DE L'ÉTAT CIVIL:  
*Ellilliquet*



N° 37.

Milliquet

Le ~~neuf juillet mil neuf cent un~~ ~~mil huit cent quatre vingt~~  
~~à cinq~~ heures ~~minutes du matin~~  
 est ~~décédé~~ ~~à mort~~ né à Sully, Grand Rue, 24,  
 de cinquante de la mère selon certificat médical,  
Milliquet Profession du père: agriculteur  
 fils de Nicolas Louis Milliquet et de Fanny Louise Larin ni Chevalley  
 Etat civil: \_\_\_\_\_ Religion: \_\_\_\_\_  
 de Sully domicilié à Sully  
 né le \_\_\_\_\_ mil \_\_\_\_\_ cent \_\_\_\_\_

Inscrit au présent registre le deux juillet mil neuf cent un  
~~mil huit cent quatre vingt~~ sur la déclaration de Fanny Crispey,  
sage femme à Sully, qui a assisté à l'accouchement.

Confirmé après lecture faite :

Fanny Crispey

L'OFFICIER DE L'ÉTAT CIVIL:

Milliquet

Communiqué \_\_\_\_\_

N° 38.

Domenjot  
Charles Henri

Le vingt quatre juillet mil neuf cent un ~~mil huit cent quatre vingt~~  
~~à deux~~ heures ~~heute~~ minutes du ~~soir~~  
 est décédé à Sully, Avenue du Tricorne, 7,  
 de tuberculose pulmonaire double selon certificat médical,  
Domenjot, Charles Henri Profession: maître boulanger  
 fils de Jean Paul Domenjot et de Louise ni Gagnaux  
 Etat civil: époux d'Emma ni Mingard Religion: protestant  
 de Sully domicilié à Sully où il est  
 né le sept mai mil huit cent septante deux.

Inscrit au présent registre le vingt six juillet mil neuf cent un  
~~mil huit cent quatre vingt~~ sur la déclaration de son beau frère Jean  
Cois Borgeaud allié Domenjot, chauffeur, domicilié à Lantenne.

Confirmé après lecture faite :

Borgeaud François

L'OFFICIER DE L'ÉTAT CIVIL:

Milliquet

Communiqué \_\_\_\_\_

N° 39.  
Regamey  
Crescentia

Le *vingt huit juillet mil neuf cent un* ~~mil huit cent quatre vingt~~  
à *huit* heures ~~minutes~~ du *soir*

est décédée à *Sully, Lu Villardui,*  
de *submersion accidentelle dans le lac* selon certificat médical,

*Regamey, Crescentia* Profession: *couturière*

filie de *Alois Späth* et de *Crescentia Kuster*

Etat civil: *épouse de Fleuri Regamey* Religion: *catholique*

de *Epalinges* domiciliée à *Lausanne*

née le *vingt cinq avril* mil huit cent *cinquante huit*, à *Präunli-*  
*gen (Baden).*

Inscrit au présent registre le *huit juillet mil neuf cent un*  
~~mil huit cent quatre vingt~~ sur la déclaration de *son mari Fleuri*

*Regamey, jardinier à Lausanne*

Confirmé après lecture faite:

*Fleuri Regamey*

L'OFFICIER DE L'ÉTAT CIVIL:

Communiqué à l'état civil d'*Ep-*

*L. Milliquet*

*alinges et de Lausanne.*

N° 40.  
Blanc  
Louis Louis

Le *premier août mil neuf cent un* ~~mil huit cent quatre vingt~~  
à *huit* heures ~~minutes~~ du *soir*

est décédé à *Belmont sur Sully*

de *suicide par pendaison* selon certificat médical,

*Blanc, Louis Louis* Profession: *journalier*

fil de *Jean Louis Samuel Blanc* et de *Louise Suzanne née Jaccoud*

Etat civil: *époux de Louise Clémentine née Regamey* Religion: *protestant*

de *Belmont sur Sully* domicilié à *Belmont sur Sully où il est*

né le *dix septembre* mil huit cent *cinquante cinq*

Inscrit au présent registre le *trois août mil neuf cent un*  
~~mil huit cent quatre vingt~~ sur la déclaration de *son beau-frère*

*Edouard Regamey, journalier à Belmont sur Sully.*

Confirmé après lecture faite:

*Edouard Regamey*

L'OFFICIER DE L'ÉTAT CIVIL:

Communiqué

*L. Milliquet*

N° 41.

Croëbler  
Edmond Eugène

Le deux août mil neuf cent un ————— mil huit cent quatre-vingt —————  
à midi ————— heures ————— minutes du —————  
est décédé à Belmont sur Jully, à la Repentance, —————  
de ————— selon certificat médical,  
Croëbler, Edmond Eugène ————— Profession du père: charpentier —————  
fils — de François Croëbler ————— et de Julie née Henriod —————  
Etat civil: célibataire ————— Religion: protestant —————  
de Hühleberg (Roues) ————— domicilié à Belmont sur Jully où il est —————  
né le vingt quatre janvier ————— mil neuf — cent un. —————  
Inscrit au présent registre le douze août mil neuf cent un —————  
~~mil huit cent quatre-vingt~~ sur la déclaration de son cousin Charles  
Tröbler, domicilié à Belmont sur Jully —————

Confirmé après lecture faite:

Charles Tröbler

L'OFFICIER DE L'ÉTAT CIVIL:

Milliquet

Communiqué à l'état civil de

Hühleberg.

N° 42.

Boulet  
Romolo-Joseph

Le douze août mil neuf cent un ————— mil huit cent quatre-vingt —————  
à deux ————— heures ————— minutes du soir —————  
est décédé à Jully, à l'asile "Eben-Heyri", —————  
de maladie tuberculeuse ————— selon certificat médical,  
Boulet, Romolo-Joseph ————— Profession de la mère: aucune —————  
fils — de Bertha Boulet ————— et de —————  
Etat civil: célibataire ————— Religion: protestant —————  
de Esbert sous Champroux ————— domicilié à Jully —————  
né le vingt six août ————— mil neuf — cent, à la Chaux de Touds —————  
Inscrit au présent registre le quatorze août mil neuf cent un —————  
~~mil huit cent quatre-vingt~~ sur la déclaration de la directrice de  
l'asile "Eben-Heyri", sous Julie Hofmann, domicilié à Jully. —————

Confirmé après lecture faite:

Julie Hofmann

L'OFFICIER DE L'ÉTAT CIVIL:

Milliquet

Communiqué à l'état civil de

Champroux.



N° 43.

Décosterd  
Rosine Auiélie

Le vingt août mil neuf cent un ~~mil huit cent quatre vingt~~  
à huit heures huit minutes du soir

est décédée à Sully, à l'asile "Eben Meyer", après une période de dix jours,  
de convulsion au cours d'une entérite aiguë selon certificat médical,

Décosterd, Rosine Auiélie Profession du père : agriculteur  
fil<sup>e</sup> de Louis Lucile Décosterd et de Élise née Rittener

Etat civil : célibataire Religion : protestante  
de Chisleyres domiciliée à Salzigues

née le huit novembre mil neuf cent, aux Chisleyres

Inscrit au présent registre le vingt août mil neuf cent un  
~~mil huit cent quatre vingt~~ sur la déclaration de la directrice de  
l'asile "Eben Meyer", Mme Julie Hofmann, domiciliée à Sully

Confirmé après lecture faite :

J. Julio Hofmann

L'OFFICIER DE L'ÉTAT CIVIL :

Communiqué à l'état civil d'Oron.

Ellilliquet

N° 44.

Grand  
Satyr - Benjamin

Le vingt août mil neuf cent un ~~mil huit cent quatre vingt~~  
à six heures huit minutes du soir

est décédé à Sully, rue de la Gare, 7,  
de entérite aiguë selon certificat médical,

Grand, Satyr - Benjamin Profession du père : vigneron  
fil<sup>s</sup> de Lamille Grand et de Emilie Rotari née Cheseaux

Etat civil : célibataire Religion : protestant  
de Cheseaux (Vaud) domicilié à Sully où il est

né le douze janvier mil neuf cent un.

Inscrit au présent registre le vingt deux août mil neuf cent un  
~~mil huit cent quatre vingt~~ sur la déclaration de son père Lamille  
Grand, domicilié à Sully

Confirmé après lecture faite :

L. Grand

L'OFFICIER DE L'ÉTAT CIVIL :

Communiqué à l'état civil de

Salzigues

Ellilliquet

N° 115  
de Reijher  
Johanna Friederica Louise

Le quatre septembre mil neuf cent un ~~mil huit cent quatre vingt~~  
~~à trois~~ heures ~~huit~~ minutes du ~~matin~~  
est décédée à Jully, au Château Sec, Villa "Hou Repaire",  
de albuminurie ~~selon certificat médical,~~  
de Reijher, Johanna - Friederica Louise Profession : ~~rentière~~  
fille de Gottfried Christian Muecke et de Friederica née Jankowsky  
Etat civil : veuve de Victor de Reijher Religion : protestante  
de Landau domiciliée à Jully  
née le vingt un juillet ~~mil huit~~ cent vingt quatre, à Seltz (Rus.  
Inscrit au présent registre le cinq septembre mil neuf cent un ~~mil huit cent quatre vingt~~  
sur la déclaration de son fils Victor de  
Reijher, domicilié à Jully, Villa "Hou Repaire".

Confirmé après lecture faite :

V. de Reijher fils

L'OFFICIER DE L'ÉTAT CIVIL :

Milliquet

Communiqué

N° 116.  
Mogéon  
Marie

Le neuf octobre mil neuf cent un ~~mil huit cent quatre vingt~~  
~~à six~~ heures ~~minutes~~ du ~~soir~~  
est décédée à Jully, au Château Sec,  
de encéphalite chronique et hydrocécité ~~selon certificat médical,~~  
Mogéon, Marie Profession : ancienne tailleur  
fille de Jean Louis Mogéon et de Jeanne Françoise née Ferrin  
Etat civil : célibataire Religion : protestante  
de Landau domiciliée à Jully  
née le sept mai ~~mil huit~~ cent trente, à Landau.  
Inscrit au présent registre le onze octobre mil neuf cent un ~~mil huit cent quatre vingt~~  
sur la déclaration de son beau frère M.  
Louis Giriers, domicilié à la Croix d'Ouchy, garde champêtre.

Confirmé après lecture faite :

Antoine Giriers.

L'OFFICIER DE L'ÉTAT CIVIL :

Milliquet

Communiqué à l'état civil de

Landau

N° 47.  
Fernex  
Louis-Albert

Le *dia* octobre mil neuf cent un ~~mil huit cent quatre vingt~~  
~~à dix~~ heures *quarante cinq* minutes du *soir*

est décédé à *Jully, rue du levant, 17,*

de *croup* selon certificat médical,

*Fernex, Louis-Albert* Profession du père : *employé f. d.*

fil - de *Henri Alexandre Fernex* - et de *Louise Sophie veuve Rudolph*

Etat civil : *célibataire* Religion :  *catholique*

de *lugny (Haute Savoie)* domicilié à *Jully où il est*

né le *vingt six juin* mil neuf cent

Inscrit au présent registre le *vingt* octobre mil neuf cent un

~~mil huit cent quatre vingt~~ sur la déclaration de son père *Henri*

*Alexandre Fernex, domicilié à Jully*

Confirmé après lecture faite :

*Fernex Henri*

L'OFFICIER DE L'ÉTAT CIVIL :

Communiqué à la Chancellerie

*Elliquet*

*d'état*

N° 48.  
Petit  
Marie-Julie

Le *dia* octobre mil neuf cent un ~~mil huit cent quatre vingt~~  
~~à dix~~ heures ~~minutes du soir~~

est décédée au *Sort de Jully*

de *pneumonie dégénérative suite de queue de loup* selon certificat médical,

*Petit, Marie-Julie* Profession du père : *agriculteur*

fil - de *Louis Henri Petit* - et de *Marie veuve Lavanchy*

Etat civil : *célibataire* Religion :  *protestante*

de *Crithier* domiciliée au *Sort de Jully où elle est*

née le *vingt neuf septembre* mil neuf cent un.

Inscrit au présent registre le *douze* octobre mil neuf cent un

~~mil huit cent quatre vingt~~ sur la déclaration de son père *Louis*

*Henri Petit, domicilié au Sort de Jully.*

Confirmé après lecture faite :

*Henri Petit*

L'OFFICIER DE L'ÉTAT CIVIL :

Communiqué à l'état civil de

*Elliquet*

*Domand sur l'autaire.*



N° 49.

Détraç  
Eugénie

Le *vingt quatre octobre mil neuf cent un* ~~mil huit cent quatre vingt~~  
~~à quatre~~ heures ~~minutes~~ du *soir*  
 est décédée à *Saudes*  
 de *athrepsie* selon certificat médical,  
*Détraç Eugénie* Profession du père: *vigneron*  
 fils de *Edouard Détraç* et de *Emma Elisa née Chapuis*  
 Etat civil: *célibataire* Religion: *protestante*  
 de *Sarigny et de Focel (Sarane)* domiciliée à *Saudes où elle est*  
 née le *vingt un décembre* mil *neuf* cent  
 Inscrit au présent registre le *vingt six octobre mil neuf cent un*  
~~mil huit cent quatre vingt~~ sur la déclaration de son père *Edouard*  
*Détraç, domicilié à Saudes.*

Confirmé après lecture faite :

*Héran Edouard*

L'OFFICIER DE L'ÉTAT CIVIL :

*Elilliquet*Communiqué à l'état civil de  
*Sarigny et de Focel.*

N° 50.

Sasche  
Hleui

Le *douze novembre mil neuf cent un* ~~mil huit cent quatre vingt~~  
~~à quatre~~ heures ~~minutes~~ du *soir*  
 est décédé - à *Saudes*  
 de *coma épileptique* selon certificat médical,  
*Sasche Hleui* Profession: *vigneron*  
 fils de *Eugène Sasche* et de *Hleuette née Gindroz*  
 Etat civil: *célibataire* Religion: *protestant*  
 de *Focel* domicilié à *Saudes*  
 né le *dix huit décembre* mil *huit* cent *huitante trois*, à *Lully.*  
 Inscrit au présent registre le *quatorze novembre mil neuf cent un*  
~~mil huit cent quatre vingt~~ sur la déclaration de son père *Eugène*  
*Sasche, vigneron à Saudes.*

Confirmé après lecture faite :

*Eugène Sasche Gindroz*

L'OFFICIER DE L'ÉTAT CIVIL :

*Elilliquet*Communiqué à l'état civil de *Saudes.*

N° 51.  
Chollet  
Hélène Marie

Le ~~dieu neuf novembre mil neuf cent un~~ ~~mil huit cent quatre vingt~~  
~~à cinq~~ heures ~~minutes~~ du ~~soir~~  
 est décédée à Sully, à la Rotiaz.  
 de embolie selon certificat médical,  
Chollet, Hélène Marie Profession: ménagère  
 fille de Louis Chapuis et de Fanchette Louise Julie née Bigler  
 Etat civil: épouse d'Alfred Chollet Religion: protestante  
 de Maracou domiciliée à Sully  
 née le sept avril mil huit cent septante un, à Romanel  
 Inscrit au présent registre le vingt un novembre mil neuf cent un  
~~mil huit cent quatre vingt~~ sur la déclaration de Haurice Abotel fils,  
domicilié à la Rotiaz sur Sully, auvi de la famille  
 Confirmé après lecture faite:  
M Abotel fils  
 Communiqué à l'état civil de Salzigues  
 L'OFFICIER DE L'ÉTAT CIVIL:  
Edilliquet

N° 52.  
Ravessoud  
Luia Marie Elise

Le vingt un novembre mil neuf cent un ~~mil huit cent quatre vingt~~  
~~à huit~~ heures ~~minutes~~ du ~~matin~~  
 est décédée à aux Housts de Sully  
 de insuffisance mitrale avec néphrite consécutive selon certificat médical,  
Ravessoud, Luia Marie Elise Profession du père: agriculteur  
 fille de François Théodore Ravessoud et de Sophie née Baillens  
 Etat civil: célibataire Religion: protestante  
 de Sully et de Saudee domiciliée à aux Housts de Sully où elle est  
 née le vingt cinq novembre mil huit cent quatre vingt neuf  
 Inscrit au présent registre le vingt deux novembre mil neuf cent un  
~~mil huit cent quatre vingt~~ sur la déclaration de son père François  
Théodore Ravessoud, domicilié aux Housts de Sully.  
 Confirmé après lecture faite:  
Ravessoud, François Théodore.  
 Communiqué \_\_\_\_\_  
 L'OFFICIER DE L'ÉTAT CIVIL:  
Edilliquet

N° 53.

Delessert  
Aimé - Albert

Le *deux* décembre mil neuf cent un ~~mil huit cent quatre vingt~~  
à *sept* heures *heute* minutes du *matin*  
est décédé à *aux Houtts de Jully*  
de *méningite tuberculeuse* selon certificat médical,  
*Delessert, Aimé Albert* Profession du père : *maréchal*  
fil de *Mylène Delessert* et de *Gertrude Laura née Lambelet*  
Etat civil : *célibataire* Religion : *protestant*  
de *Luty et de Fozel (Larau)* domicilié à *aux Houtts de Jully* où il est  
né le *sept août* mil neuf cent un  
Inscrit au présent registre le *sept* décembre mil neuf cent un  
~~mil huit cent quatre vingt~~ sur la déclaration de *Louis Chappuis,*  
*domicilié aux Houtts de Jully, agriculteur, ami de la famille.*

Confirmé après lecture faite :

*J. S. Chapuis*

L'OFFICIER DE L'ÉTAT CIVIL :

Communiqué à l'état civil de *Luty*  
et de *Fozel.**Ellilliquet*

N° 54.

Isot  
Henri

Le *quinze* décembre mil neuf cent un ~~mil huit cent quatre vingt~~  
à *minuit* heure *heute* minutes du  
est décédé à *Jully, à l'asile "Eben Meyer".*  
de *tuberculose osseuse multiple* selon certificat médical,  
*Isot, Henri* Profession : *pois*  
fil de *Constant Frédéric Isot* et de *Anne Marie née Bellet*  
Etat civil : *célibataire* Religion : *protestant*  
de *Château d'Or* domicilié à *Jully*  
né le *premier avril* mil huit cent *huitante trois*, aux *Flanchet*  
Inscrit au présent registre le *seize* décembre mil neuf cent un  
~~mil huit cent quatre vingt~~ sur la déclaration de *bonne Julie Hof-*  
*mann, directrice de l'asile "Eben Meyer".*

Confirmé après lecture faite :

*Julie Hofmann*

L'OFFICIER DE L'ÉTAT CIVIL :

Communiqué à l'état civil de *Château d'Or*.*Ellilliquet*



N° 55.  
Siegenthaler  
Gottlieb-Sigmund

Le quinze décembre mil neuf cent un \_\_\_\_\_ mil huit cent quatre vingt \_\_\_\_\_  
à dix \_\_\_\_\_ heures \_\_\_\_\_ minutes du matin \_\_\_\_\_  
est décédé à Sauder \_\_\_\_\_  
de ulcère stomacal hémorragique \_\_\_\_\_ selon certificat médical,  
Siegenthaler, Gottlieb-Sigmund \_\_\_\_\_ Profession: voyageur de commerce  
fil de Sigmund Siegenthaler \_\_\_\_\_ et de Sophie Marie Louise Réal \_\_\_\_\_  
Etat civil: épouse de Barbara née Meier \_\_\_\_\_ Religion: protestant \_\_\_\_\_  
de Schangnan (Berne) \_\_\_\_\_ domicilié à Sauder \_\_\_\_\_  
né le premier novembre \_\_\_\_\_ mil huit cent quarante neuf, à Berne \_\_\_\_\_  
Inscrit au présent registre le seize décembre mil neuf cent un \_\_\_\_\_  
~~mil huit cent quatre vingt~~ \_\_\_\_\_ sur la déclaration de son fils Théophile  
Siegenthaler, domicilié à Sauder \_\_\_\_\_  
Confirmé après lecture faite :  
Théophile Siegenthaler \_\_\_\_\_  
L'OFFICIER DE L'ÉTAT CIVIL :  
Communiqué à l'état civil de \_\_\_\_\_  
Schangnan. \_\_\_\_\_  
Ellilliquet \_\_\_\_\_

N° 56.  
Rey  
Subette

Le dix huit décembre mil neuf cent un \_\_\_\_\_ mil huit cent quatre vingt \_\_\_\_\_  
à neuf \_\_\_\_\_ heure \_\_\_\_\_ minutes du matin \_\_\_\_\_  
est décédée à ux Houts de Jully \_\_\_\_\_  
de crise d'asthénie (vieille myocardite) \_\_\_\_\_ selon certificat médical,  
Rey, Subette \_\_\_\_\_ Profession: ménagère \_\_\_\_\_  
fille de Abram Haac Duffey \_\_\_\_\_ et de Marguerite Sylvie née Chevalley \_\_\_\_\_  
Etat-civil: épouse de Marc Louis Rey \_\_\_\_\_ Religion: protestante \_\_\_\_\_  
de Echichens \_\_\_\_\_ domiciliée aux Houts de Jully \_\_\_\_\_  
née le vingt neuf octobre \_\_\_\_\_ mil huit cent quatre six, à Sattel. \_\_\_\_\_  
Inscrit au présent registre le vingt décembre mil neuf cent un \_\_\_\_\_  
~~mil huit cent quatre vingt~~ \_\_\_\_\_ sur la déclaration de son fils François  
Rey, agriculteur aux Houts de Jully. \_\_\_\_\_  
Confirmé après lecture faite :  
François Rey fils \_\_\_\_\_  
L'OFFICIER DE L'ÉTAT CIVIL :  
Communiqué à l'état civil de \_\_\_\_\_  
Echichens le Château. \_\_\_\_\_  
Ellilliquet \_\_\_\_\_

12-13 Janvier 1902  
le préfet  
A. Simon

N°

Le ~~numéro 56, à la page 181, est celui de la dernière inscription~~ ~~mil huit cent quatre vingt~~  
 faite dans l'année 1901. les deux ~~deux~~ doubles du présent registre ~~minutes du~~ sont conformes.  
~~ont été~~ à le que nous certifions. Jully le 24 décembre 1901. l'officier de l'état civil de



*E. Milliquet*

selon certificat médical,

Profession :

et de

Etat civil :

Religion :

de

domicilié à

né le

mil

cent

Inscrit au présent registre le

mil huit cent quatre-vingt-

sur la déclaration d

Confirmé après lecture faite :

*[Signature]*

L'OFFICIER DE L'ÉTAT CIVIL :

Communiqué

N° 1.

*Olivier  
Louis-Eugène*

Le premier janvier mil neuf cent deux ~~mil huit cent quatre vingt~~  
~~à trois~~ heures ~~trois~~ minutes du soir

est décédé à Jully, au Château Sec,

de faiblesse congénitale avec parésie intestinale selon certificat médical,

Olivier, Louis Eugène Profession du père : vigneron

fil de Louis François Olivier et de Marie Elise née Gilmann

Etat civil : célibataire Religion : protestant

de St. Leger domicilié à Jully où il est

né le vingt trois décembre mil neuf cent un

Inscrit au présent registre le trois janvier mil neuf cent deux

~~mil huit cent quatre vingt~~ sur la déclaration de son père Louis Fran-

çois Olivier, domicilié au Château Sec.

Confirmé après lecture faite :

*Louis Olivier*

L'OFFICIER DE L'ÉTAT CIVIL :

Communiqué à l'état civil de

*E. Milliquet*

*St. Leger.*

N° 2.  
Bron  
David Frédéric

Le premier janvier mil neuf cent deux ~~mil huit cent quatre vingt~~  
à une heure ~~trois~~ minutes du ~~soir~~  
est décédé ~~à~~ aux Houtts de Jully  
de ~~haut~~ ~~selon~~ certificat médical,  
Bron, David Frédéric Profession: ~~aucune~~  
fils de Auguste Bron et de femme Suzanne Marguerite née Bron  
Etat civil: ~~célibataire~~ Religion: ~~protestant~~  
de Sargny et de Foul (Larange) domicilié aux Houtts de Jully  
né le dix sept décembre mil huit cent quarante quatre républicain  
Inscrit au présent registre le trois janvier mil neuf cent deux  
~~mil huit cent quatre vingt~~ sur la déclaration de François Théodore Ra.  
vestoud, agriculteur aux Houtts de Jully, maître de maison du défunt.  
Confirmé après lecture faite:  
François Théodore Ra.  
L'OFFICIER DE L'ÉTAT CIVIL:  
Communié à l'état civil de Sargny et de Foul.  
E. Milliquet

N° 3.  
Gilliéron  
François Gustave

Le deux janvier mil neuf cent deux ~~mil huit cent quatre vingt~~  
à six heures ~~minutes~~ du ~~matin~~  
est décédé ~~à~~ aux Houtts de Jully  
de ~~haut~~ ~~selon~~ certificat médical,  
Gilliéron, François Gustave Profession: ~~domestique agricole~~  
fils de Jean Noël Gilliéron et de femme Julie Louise née Cart  
Etat-civil: ~~célibataire~~ Religion: ~~protestant~~  
de Popray et de Houttrevoyes domicilié aux Houtts de Jully  
né le vingt cinq février mil huit cent quarante huit, à Léry  
Inscrit au présent registre le trois janvier mil neuf cent deux  
~~mil huit cent quatre vingt~~ sur la déclaration de son cousin Alceste  
Jules Torchet, charpentier à Louettes le Prat.  
Confirmé après lecture faite:  
Alceste Jules Torchet  
L'OFFICIER DE L'ÉTAT CIVIL:  
Communié à l'état civil de Louettes le Prat.  
E. Milliquet



N<sup>o</sup> 4.  
Blanc  
Rose Marie Annette

Le quatre janvier mil neuf cent deux \_\_\_\_\_ mil huit cent quatre vingt  
\_\_\_\_\_ à trois \_\_\_\_\_ heures \_\_\_\_\_ minutes du soir \_\_\_\_\_  
est décédée au Fort de Sully \_\_\_\_\_  
de ~~grosse~~ ~~haine~~ de méningite \_\_\_\_\_ selon certificat médical,  
Blanc, Rose Marie Annette \_\_\_\_\_ Profession : \_\_\_\_\_  
fille de Lucie Henriette Blanc, \_\_\_\_\_ et de femme de chambre \_\_\_\_\_  
Etat civil : célibataire \_\_\_\_\_ Religion : protestante \_\_\_\_\_  
de Belmont sur Sully \_\_\_\_\_ domiciliée au Fort de Sully \_\_\_\_\_  
née le quatre novembre \_\_\_\_\_ mil huit \_\_\_\_\_ cent quatre vingt dix neuf, à Die  
\_\_\_\_\_ <sup>Les Bains</sup> \_\_\_\_\_  
Inscrit au présent registre le six janvier mil neuf cent deux \_\_\_\_\_  
~~mil huit cent quatre vingt~~ \_\_\_\_\_ sur la déclaration de son oncle Jules Hen-  
ri Blanc, instituteur à Sarigny. \_\_\_\_\_

Confirmé après lecture faite :

J. B. Blanc inst.

Communiqué \_\_\_\_\_

L'OFFICIER DE L'ÉTAT CIVIL :

Elliquet

N<sup>o</sup> 5.  
Vaucher  
Anne Hélie

Le neuf janvier mil neuf cent deux \_\_\_\_\_ mil huit cent quatre vingt  
\_\_\_\_\_ à sept \_\_\_\_\_ heures \_\_\_\_\_ minutes du soir \_\_\_\_\_  
est décédée à Sully, à la Rotiaz, où elle était en séjour depuis un mois \_\_\_\_\_  
de pneumonie \_\_\_\_\_ selon certificat médical,  
Vaucher, Anne Hélie \_\_\_\_\_ Profession : rentière \_\_\_\_\_  
fille de Jacques Ernest Vaucher \_\_\_\_\_ et de Sophie Anna Dunant \_\_\_\_\_  
Etat civil : célibataire \_\_\_\_\_ Religion : protestante \_\_\_\_\_  
de Fleurier et de Genève \_\_\_\_\_ domiciliée à Lantanne \_\_\_\_\_  
née le neuf mai \_\_\_\_\_ mil huit \_\_\_\_\_ cent cinquante deux, à Genève \_\_\_\_\_  
Inscrit au présent registre le onze janvier mil neuf cent deux \_\_\_\_\_  
~~mil huit cent quatre vingt~~ \_\_\_\_\_ sur la déclaration de son frère Henri  
Vaucher, propriétaire, domicilié à la Rotiaz sur Sully. \_\_\_\_\_

Confirmé après lecture faite :

Henri Vaucher.

Communiqué à l'état civil de Fleurier

et de Lantanne et au bureau cantonal de Genève.

L'OFFICIER DE L'ÉTAT CIVIL :

Elliquet

N° 6.  
Reymondin  
Jules

Le douze janvier mil neuf cent deux \_\_\_\_\_ mil huit cent quatre vingt \_\_\_\_\_  
à dix \_\_\_\_\_ heures \_\_\_\_\_ minutes du soir \_\_\_\_\_

est décédé - à Jully, à l'abridage, \_\_\_\_\_  
de myopathie cardiaque avec atyholie \_\_\_\_\_ selon certificat médical,

Reymondin, Jules \_\_\_\_\_ Profession: vigneron \_\_\_\_\_

fil - de Jean Louis Reymondin - et de femme Marianne née Plumettag -

Etat civil: époux de Jenny née Ravessoud \_\_\_\_\_ Religion: protestant \_\_\_\_\_

de Jully \_\_\_\_\_ domicilié - à Jully où il est \_\_\_\_\_

né - le neuf mai \_\_\_\_\_ mil huit \_\_\_\_\_ cent quarante quatre \_\_\_\_\_

Inscrit au présent registre le quatorze janvier mil neuf cent deux \_\_\_\_\_  
mil huit cent quatre vingt \_\_\_\_\_ sur la déclaration de son frère Edouard

Reymondin, vigneron à Jully. \_\_\_\_\_

Confirmé après lecture faite :

E Reymondin Perrin

L'OFFICIER DE L'ÉTAT CIVIL :

Elliquet

Communiqué \_\_\_\_\_

N° 7.  
Garbani  
Georges-Emile

Le vingt un janvier mil neuf cent deux \_\_\_\_\_ mil huit cent quatre vingt \_\_\_\_\_  
à sept \_\_\_\_\_ heures \_\_\_\_\_ heure minutes du soir \_\_\_\_\_

est décédé - à Jully, à l'atèle Eber Meyer, après un séjour de trois mois \_\_\_\_\_  
de bronchite capillaire suffocante \_\_\_\_\_ selon certificat médical,

Garbani, Georges-Emile \_\_\_\_\_ Profession du père: poëlier \_\_\_\_\_

fil - de Michel Emile Garbani - et de Georgette-Etienne née Tarchent

Etat-civil: célibataire \_\_\_\_\_ Religion: protestant \_\_\_\_\_

de Gretto (Vesvie) et de Genève \_\_\_\_\_ domicilié - à Lyon où il \_\_\_\_\_

né - le treize un juillet \_\_\_\_\_ mil huit \_\_\_\_\_ cent quatre vingt dix neuf. \_\_\_\_\_

Inscrit au présent registre le vingt trois janvier mil neuf cent deux \_\_\_\_\_  
mil huit cent quatre vingt \_\_\_\_\_ sur la déclaration de la directrice de l'a.

atèle Eber Meyer veuve Julie Hofmann, domiciliée à Jully. \_\_\_\_\_

Confirmé après lecture faite :

S Julie Hofmann

L'OFFICIER DE L'ÉTAT CIVIL :

Elliquet

Communiqué à l'état civil de Gretto  
et de Lyon et au bureau cantonal de Genève

N° 8.

Dupont

Victor Jules

Le onze février mil neuf cent deux ~~mil huit cent quatre vingt~~  
à dix heures ~~minutes~~ du soir a été relevé.

~~est décédé~~ à Sully, en Sanges, le cadavre de la personne ci-après désignée dont la  
de décès est le résultat d'un suicide par submersion dans ~~selon~~ certificat médical,

Dupont, Victor Jules Profession: vigneron

fil de Louis Samuel Dupont et de Marie Louise née Dupont

Etat civil: célibataire Religion: protestant

de Sully domicilié à Sully où il est

né le huit avril mil huit cent septante huit.

Inscrit au présent registre le onze février mil neuf cent deux  
~~mil huit cent quatre vingt~~ sur la déclaration de son frère Jules Du-  
pont, vigneron à Sully.

Confirmé après lecture faite :

Jules Dupont

L'OFFICIER DE L'ÉTAT CIVIL :

Communiqué

Milliquet

N° 9.

Sauli

Gottlieb

Le quinze février mil neuf cent deux ~~mil huit cent quatre vingt~~  
à cinq heures ~~minutes~~ du matin

est décédé à Sully, en Chaublandet, Campagne Verte Rivé,

de ~~selon~~ certificat médical,

Sauli, Gottlieb Profession: agriculteur

fil de Christian Sauli et de Anna Racherer

Etat civil: veuf de Christiana Zaugg née Hasem Religion: protestant

de Guggisberg (Berne) domicilié à Sully

né le douze mars mil huit cent deux, à Oberbalme  
Berne

Inscrit au présent registre le seize février mil neuf cent deux  
~~mil huit cent quatre vingt~~ sur la déclaration de son neveu frè-  
re Henry, agriculteur, domicilié en Chaublandet tout Sully.

Confirmé après lecture faite :

Frédéric Henry

L'OFFICIER DE L'ÉTAT CIVIL :

Communiqué à l'état civil de

Milliquet

Guggisberg



N° 10.  
Capit  
John Louis

Le *dieux neuf février mil neuf cent deux* ~~mil huit cent quatre vingt~~  
~~\_\_\_\_\_~~ à *deux* ~~\_\_\_\_\_~~ heures *cinquante cinq* ~~\_\_\_\_\_~~ minutes du *soir* ~~\_\_\_\_\_~~  
 est décédé à *Jully, au passage à niveau de Sieriaz Jortay,* ~~\_\_\_\_\_~~  
 de *suicide par écrasement sur la voie ferrée* ~~\_\_\_\_\_~~ selon certificat médical,  
*Capit, John Louis* ~~\_\_\_\_\_~~ Profession: *notaire* ~~\_\_\_\_\_~~  
 fils de *Isaac Louis Capit* ~~\_\_\_\_\_~~ et de *Louise Lilié Simond* ~~\_\_\_\_\_~~  
 Etat civil: *époux de Gertrude Ottilie née Leiner* ~~\_\_\_\_\_~~ Religion: *protestant* ~~\_\_\_\_\_~~  
*des Chenis* ~~\_\_\_\_\_~~ domicilié *au Sertoir où il est* ~~\_\_\_\_\_~~  
 né le *huit mil octobre* ~~\_\_\_\_\_~~ mil *huit* ~~\_\_\_\_\_~~ cent *quarante quatre* ~~\_\_\_\_\_~~  
 Inscrit au présent registre le *vingt février mil neuf cent deux* ~~\_\_\_\_\_~~  
~~mil huit cent quatre vingt~~ sur la déclaration de *son fils Auguste*  
*Capit, licencié en droit, domicilié au Sertoir.* ~~\_\_\_\_\_~~  
 Confirmé après lecture faite:  
*Auguste Capit*  
 Communiqué à l'état civil du *Sertoir.* ~~\_\_\_\_\_~~ L'OFFICIER DE L'ÉTAT CIVIL:  
*Milliquet*

N° 11.  
Dupont  
François Charles Marc Samuel

Le *vingt trois février mil neuf cent deux* ~~mil huit cent quatre vingt~~  
~~\_\_\_\_\_~~ à *trois* ~~\_\_\_\_\_~~ heures ~~\_\_\_\_\_~~ minutes du *soir* ~~\_\_\_\_\_~~  
 est décédé au *Sort de Jully* ~~\_\_\_\_\_~~  
 de *cachexie atrophique du foie* ~~\_\_\_\_\_~~ selon certificat médical,  
*Dupont, François Charles Marc Samuel* ~~\_\_\_\_\_~~ Profession: *blanchisseur* ~~\_\_\_\_\_~~  
 fils de *Louis Philippe Dupont* ~~\_\_\_\_\_~~ et de *Esther Marianne Louise Barberis* ~~\_\_\_\_\_~~  
 Etat-civil: *époux de Julie Charlotte Louise Combet* ~~\_\_\_\_\_~~ Religion: *protestant* ~~\_\_\_\_\_~~  
 de *Jully* ~~\_\_\_\_\_~~ domicilié *au Sort de Jully* ~~\_\_\_\_\_~~  
 né le *trois octobre* ~~\_\_\_\_\_~~ mil *huit* ~~\_\_\_\_\_~~ cent *cinquante deux, à Lausanne.* ~~\_\_\_\_\_~~  
 Inscrit au présent registre le *vingt cinq février mil neuf cent deux* ~~\_\_\_\_\_~~  
~~mil huit cent quatre vingt~~ sur la déclaration de *son cousin ger.*  
*maire Lucile Dupont, blanchisseur au Sort de Jully.* ~~\_\_\_\_\_~~  
 Confirmé après lecture faite:  
*Emile Dupont*  
 Communiqué ~~\_\_\_\_\_~~ L'OFFICIER DE L'ÉTAT CIVIL:  
*Milliquet*

Lausanne. - Imp. F. Regamey. - 40,000 ex.

N<sup>o</sup> 12.  
 Chavan  
 Jean Louis

Le *vingt trois février mil neuf cent deux* ~~mil huit cent quatre vingt~~  
 à *deux* heures ~~minutes du soir~~  
 est décédé à *Sully, rue du Jura, n. 4.*  
 de *tuberculose* selon certificat médical,  
*Chavan, Jean Louis* Profession: *vigneron*  
 fils de *Isaac Samuel Chavan* et de *Jeanne Louise née Raymondin*  
 Etat civil: *veuf de Tany née Barbey* Religion: *protestant*  
 de *Sully* domicilié à *Sully où il est*  
 né le *trois juillet* mil huit cent *deux*  
 Inscrit au présent registre le *vingt cinq février mil neuf cent deux*  
~~mil huit cent quatre vingt~~ sur la déclaration de *son fils Emile Cha-*  
*van, domicilié à Sully, employé du chemin de fer Jura Simplon*

Confirmé après lecture faite :

*Emile Chavan*

L'OFFICIER DE L'ÉTAT CIVIL :

*Elilliquet*

Communiqué

N<sup>o</sup> 13.  
 Milliquet  
 Louise Catherine

Le *vingt cinq février mil neuf cent deux* ~~mil huit cent quatre vingt~~  
 à *neuf* heure ~~minutes du soir~~  
 est décédée à *Sully, "le Montilliv",*  
 de *tuberculose pulmonaire* selon certificat médical,  
*Milliquet, Louise Catherine* Profession: *ménagère*  
 fille de *Jean François Raymondin* et de *Louise Françoise Aubinette née Desport*  
 Etat civil: *épouse de Samuel Alphonse Milliquet* Religion: *protestante*  
 de *Sully* domiciliée à *Sully où elle est*  
 née le *vingt deux* mil huit cent *soixante huit*  
 Inscrit au présent registre le *vingt sept février mil neuf cent deux*  
~~mil huit cent quatre vingt~~ sur la déclaration de *son fils Marius Mil-*  
*liquet, vigneron à Sully.*

Confirmé après lecture faite :

*M. Milliquet*

L'OFFICIER DE L'ÉTAT CIVIL :

*Elilliquet*

Communiqué

N° 14.  
Lander  
Heinrich Theodor

Le ~~vingt sept~~ *sept* février mil neuf cent deux ~~mil huit cent quatre vingt~~  
à ~~sept~~ *sept* heures ~~heute~~ minutes du ~~matin~~  
est décédé à *Sully, Avenue du Village,*  
de ~~haut~~ *haut* selon certificat médical,  
*Lander, Heinrich Theodor* Profession du père: *negociant*  
fils de *Theodor Haas Lander* et de *Mathilde née Lander*  
Etat civil: *célibataire* Religion: *protestant*  
de *Oberschleben (Saxe)* domicilié à *Sully où il est*  
né le ~~vingt un~~ *vingt un* novembre mil neuf cent ~~un~~ *un*.  
Inscrit au présent registre le ~~vingt huit~~ *vingt huit* février mil neuf cent deux  
~~mil huit cent quatre vingt~~ sur la déclaration de *son père Theodor*  
*Haas Lander, domicilié à Sully.*

Confirmé après lecture faite :

*M. Lander*

L'OFFICIER DE L'ÉTAT CIVIL :

Communiqué à la Chancellerie

*Elliquet*

*d'état*

N° 15.  
Müller  
Friederica Christine Louise

Le ~~deux~~ *deux* mars mil neuf cent deux mil huit cent quatre-vingt-  
à ~~deux~~ *deux* heures ~~minutes~~ du ~~soir~~  
est décédée à *Sully, à l'asile "Eben Heger",*  
de *phthisie pulmonaire* selon certificat médical,  
*Müller, Friederica Christine Louise* Profession: *jeune de chambre*  
fille de *Henri Müller* et de *Christine Françoise née Millet*  
Etat-civil: *célibataire* Religion: *protestante*  
de *Unterkulm (Argovie)* domiciliée à *Sully*  
née le ~~sept~~ *sept* janvier mil huit cent ~~huitante trois~~ *huitante trois à Neuchâtel,*  
*(Haute Savoie).*  
Inscrit au présent registre le ~~douze~~ *douze* mars mil neuf cent deux  
mil huit cent quatre-vingt- sur la déclaration de *la directrice de*  
*l'asile "Eben Heger" sœur Julie Hofmann, domiciliée à Sully.*

Confirmé après lecture faite :

*J. J. Hofmann*

L'OFFICIER DE L'ÉTAT CIVIL :

Communiqué à l'état civil de

*Elliquet*

*Unterkulm.*



N° 16.  
Dumas  
Rosa-Emma

Le quinze mars mil neuf cent deux \_\_\_\_\_ mil huit cent quatre-vingt-  
\_\_\_\_\_ à onze \_\_\_\_\_ heures trente cinq \_\_\_\_\_ minutes du soir \_\_\_\_\_

est décédée à Jully, le "Fausblanc", \_\_\_\_\_  
de diabète \_\_\_\_\_ selon certificat médical,

Dumas, Rosa-Emma \_\_\_\_\_ Profession: *poiss* \_\_\_\_\_

filie de Ferdinand Naf \_\_\_\_\_ et de Rosa Emma Croq \_\_\_\_\_

Etat civil: épouse de Jean-Franky-Ernest Dumas \_\_\_\_\_ Religion: protestante \_\_\_\_\_

de Albois (Ordois, France) \_\_\_\_\_ domiciliée à Jully \_\_\_\_\_

née le vingt un juin \_\_\_\_\_ mil huit \_\_\_\_\_ cent quarante, à Zurich \_\_\_\_\_

Inscrit au présent registre le dix sept mars mil neuf cent deux \_\_\_\_\_

mil huit cent quatre-vingt- \_\_\_\_\_ sur la déclaration de son mari Jean-

Franky-Ernest Dumas, domicilié à Jully \_\_\_\_\_

Confirmé après lecture faite :

*Dumas*

L'OFFICIER DE L'ÉTAT CIVIL :

Communiqué à la Chancellerie \_\_\_\_\_

*Milliquet*

*l'état* \_\_\_\_\_

N° 17.  
Dupont  
Octave Louis

Le vingt un mars mil neuf cent deux \_\_\_\_\_ mil huit cent quatre-vingt-  
\_\_\_\_\_ à onze \_\_\_\_\_ heures \_\_\_\_\_ minutes du soir \_\_\_\_\_

est décédé à Jully, ruelle de la Louise, 5, \_\_\_\_\_

de bronchite capillaire aiguë \_\_\_\_\_ selon certificat médical,

Dupont, Octave Louis \_\_\_\_\_ Profession du père: vigneron \_\_\_\_\_

fil de Louis Emile Dupont \_\_\_\_\_ et de Lucie née Lavanchy \_\_\_\_\_

Etat civil: célibataire \_\_\_\_\_ Religion: protestant \_\_\_\_\_

de Jully \_\_\_\_\_ domicilié à Jully où il est \_\_\_\_\_

né le dix mai \_\_\_\_\_ mil neuf \_\_\_\_\_ cent un \_\_\_\_\_

Inscrit au présent registre le vingt trois mars mil neuf cent deux \_\_\_\_\_

mil huit cent quatre-vingt- \_\_\_\_\_ sur la déclaration de son père Louis Emile

Dupont, domicilié à Jully, \_\_\_\_\_

Confirmé après lecture faite :

*Dupont Louis Emile*

L'OFFICIER DE L'ÉTAT CIVIL :

Communiqué \_\_\_\_\_

*Milliquet*

N° 18.  
Domenjox  
François Louis

Le vingt deux mars mil neuf cent deux \_\_\_\_\_ mil huit cent quatre-vingt-  
\_\_\_\_\_ à une \_\_\_\_\_ heure quarante cinq \_\_\_\_\_ minutes du soir \_\_\_\_\_  
est décédé à Jully, rue de la Louette, 9, \_\_\_\_\_  
de bronchite aiguë grippe \_\_\_\_\_ selon certificat médical,  
Domenjox, François Louis \_\_\_\_\_ Profession: vigneron \_\_\_\_\_  
fils de Jean Félix Domenjox \_\_\_\_\_ et de femme Suzanne née Miliquet \_\_\_\_\_  
Etat civil: veuf de femme Louise Charlotte née Moënoz \_\_\_\_\_ Religion: protestant \_\_\_\_\_  
de Jully \_\_\_\_\_ domicilié à Jully où il est \_\_\_\_\_  
né le quatre février \_\_\_\_\_ mil huit \_\_\_\_\_ cent vingt deux \_\_\_\_\_

Inscrit au présent registre le vingt quatre mars mil neuf cent deux \_\_\_\_\_  
mil huit cent quatre-vingt- \_\_\_\_\_ sur la déclaration de son fils François  
Domenjox, comptable à Lantenne \_\_\_\_\_

Confirmé après lecture faite:

*François Louis*

L'OFFICIER DE L'ÉTAT CIVIL :

*Ellilliquet*

Communiqué \_\_\_\_\_

N° 19.  
Chavan  
Autoinette

Le vingt six mars mil neuf cent deux \_\_\_\_\_ mil huit cent quatre-vingt-  
\_\_\_\_\_ à deux \_\_\_\_\_ heures \_\_\_\_\_ minutes du matin \_\_\_\_\_  
est décédée à Jully, Avenue du barrage, "lot Germaine", \_\_\_\_\_  
de hémorragie cérébrale \_\_\_\_\_ selon certificat médical,  
Chavan, Autoinette \_\_\_\_\_ Profession: blanchisseuse \_\_\_\_\_  
fille de Claude Berthoud \_\_\_\_\_ et de Françoise née Eminent \_\_\_\_\_  
Etat civil: épouse de Charles François Chavan \_\_\_\_\_ Religion: protestante \_\_\_\_\_  
de Jully \_\_\_\_\_ domiciliée à Jully où elle est \_\_\_\_\_  
née le six septembre \_\_\_\_\_ mil huit \_\_\_\_\_ cent cinquante neuf \_\_\_\_\_

Inscrit au présent registre le vingt sept mars mil neuf cent deux \_\_\_\_\_  
mil huit cent quatre-vingt- \_\_\_\_\_ sur la déclaration de son frère Emile  
Berthoud, charbon à Jully \_\_\_\_\_

Confirmé après lecture faite:

*Berthoud Emile*

L'OFFICIER DE L'ÉTAT CIVIL :

*Ellilliquet*

Communiqué \_\_\_\_\_

N° 20.

Guex

Adrien - Florian - Samuel

Le vingt six mars mil neuf cent deux \_\_\_\_\_ mil huit cent quatre-vingt-  
\_\_\_\_\_ à deux \_\_\_\_\_ heures quinze \_\_\_\_\_ minutes du soir \_\_\_\_\_

est décédé à Jully, au Château Sec, "l'ot Jaman", \_\_\_\_\_  
de tuberculose pulmonaire \_\_\_\_\_ selon certificat médical,

Guex, Adrien - Florian - Samuel \_\_\_\_\_ Profession : *ouvrier* \_\_\_\_\_

fil de Jean Samuel Guex \_\_\_\_\_ et de Fanny née Raymond \_\_\_\_\_

Etat civil : épouse d'Ellen Charlotte née Rochat \_\_\_\_\_ Religion : protestant \_\_\_\_\_

de Bouleus et de Cloudou \_\_\_\_\_ domicilié à Jully \_\_\_\_\_

né le huit septembre \_\_\_\_\_ mil huit \_\_\_\_\_ cent septante sept, à Sautaine.

Inscrit au présent registre le vingt sept mars mil neuf cent deux \_\_\_\_\_  
mil huit cent quatre-vingt- \_\_\_\_\_ sur la déclaration de son père Samuel

Guex, horticulteur, domicilié à l'ot Jaman rive Jully \_\_\_\_\_

Confirmé après lecture faite :

*Sol Guex*

L'OFFICIER DE L'ÉTAT CIVIL :

*Elliquet*

Communiqué à l'état civil de

*St. Léger et de Cloudou* \_\_\_\_\_

N° 21.

Sassera

Clémentine Jeannette

Le vingt six mars mil neuf cent deux \_\_\_\_\_ mil huit cent quatre-vingt-  
\_\_\_\_\_ à huit \_\_\_\_\_ heures \_\_\_\_\_ minutes du matin \_\_\_\_\_

est décédée à Belmont sur Jully \_\_\_\_\_

de *asite* \_\_\_\_\_ selon certificat médical,

Sassera, Clémentine Jeannette \_\_\_\_\_ Profession : *ménagère* \_\_\_\_\_

filie de Jean Louis Samuel Blanc et de Louise Suzanne née Jaccoud \_\_\_\_\_

Etat civil : épouse de Jaquet Antoine Sassera \_\_\_\_\_ Religion : protestant \_\_\_\_\_

de Monteggio (Cottai) \_\_\_\_\_ domiciliée à Belmont sur Jully où elle est \_\_\_\_\_

née le dix neuf août \_\_\_\_\_ mil huit \_\_\_\_\_ cent cinquante neuf \_\_\_\_\_

Inscrit au présent registre le vingt sept mars mil neuf cent deux \_\_\_\_\_  
mil huit cent quatre-vingt- \_\_\_\_\_ sur la déclaration de son fils Henri

Sassera, domicilié à Belmont sur Jully \_\_\_\_\_

Confirmé après lecture faite :

*Henri Sassera*

L'OFFICIER DE L'ÉTAT CIVIL :

*Elliquet*

Communiqué à l'état civil de

*Monteggio* \_\_\_\_\_



N° 22.

Foretay  
jeune Felide dite Elide

Le vingt neuf mars mil neuf cent deux \_\_\_\_\_ mil huit cent quatre-vingt-  
\_\_\_\_\_ à cinq \_\_\_\_\_ heures quarante cinq \_\_\_\_\_ minutes du soir \_\_\_\_\_

est décédée à Jully, Grand Rue, 11, \_\_\_\_\_

de myélite \_\_\_\_\_ selon certificat médical,

Foretay, jeune Felide dite Elide \_\_\_\_\_ Profession: ménagère \_\_\_\_\_

filie de Jean Sautou-Milliquet \_\_\_\_\_ et de Jeanne Louise Suzanne née Pébouse \_\_\_\_\_

Etat civil: veuve en 2<sup>des</sup> noces de Samuel-Charles-François Foretay \_\_\_\_\_ Religion: protestante \_\_\_\_\_

de Saint Sulpice (Naud) \_\_\_\_\_ domiciliée à Jully où elle est \_\_\_\_\_

née le six janvier \_\_\_\_\_ mil huit \_\_\_\_\_ cent quatre deux \_\_\_\_\_

Inscrit au présent registre le quatre un mars mil neuf cent deux \_\_\_\_\_  
mil huit cent quatre-vingt- \_\_\_\_\_ sur la déclaration de son fils Louis Milli-

quet, notaire à Jully. \_\_\_\_\_

Confirmé après lecture faite:

*Milliquet*

L'OFFICIER DE L'ÉTAT CIVIL:

Communiqué à l'état civil d'Eu-

*Milliquet de Rempt.*

bleut.

N° 23.

Kropf  
Louis-Auguste-Jérôme

Le quatre mars mil neuf cent deux \_\_\_\_\_ mil huit cent quatre-vingt-  
\_\_\_\_\_ à une \_\_\_\_\_ heure \_\_\_\_\_ minutes du soir \_\_\_\_\_

est décédé à Jully, Avenue du Troisième J, \_\_\_\_\_

de pneumonie aiguë double \_\_\_\_\_ selon certificat médical,

Kropf, Louis-Auguste-Jérôme \_\_\_\_\_ Profession du père: vigneron \_\_\_\_\_

fil de Louis Kropf \_\_\_\_\_ et de Véronique Marie Louise née Chapuis \_\_\_\_\_

Etat civil: célibataire \_\_\_\_\_ Religion: protestant \_\_\_\_\_

de Unterlangenegg (Berne) \_\_\_\_\_ domicilié à Jully où il est \_\_\_\_\_

né le dix huit mars \_\_\_\_\_ mil huit \_\_\_\_\_ cent quatre vingt dix neuf. \_\_\_\_\_

Inscrit au présent registre le quatre un mars mil neuf cent deux \_\_\_\_\_  
mil huit cent quatre-vingt- \_\_\_\_\_ sur la déclaration de son père Louis-

Kropf, domicilié à Jully. \_\_\_\_\_

Confirmé après lecture faite:

*Louis Kropf*

L'OFFICIER DE L'ÉTAT CIVIL:

Communiqué à l'état civil de

*Milliquet*

*Schwarzegg*

N° 24.

Schmidt  
Bertha

Le *trois* avril mil neuf cent deux \_\_\_\_\_ mil huit cent quatre-vingt-  
 \_\_\_\_\_ à *neuf* heures \_\_\_\_\_ minutes du *matin* \_\_\_\_\_  
 est décédée à *Sully, à la Potiaz,* \_\_\_\_\_  
 de *embolie, suite de couches,* \_\_\_\_\_ selon certificat médical,  
*Schmidt, Bertha* \_\_\_\_\_ Profession : *ménagère* \_\_\_\_\_  
 fille de *Louis Schneider* \_\_\_\_\_ et de *Henriette Augustine Debois* \_\_\_\_\_  
 Etat civil : *épouse de Joseph Schmidt* \_\_\_\_\_ Religion : *protestante* \_\_\_\_\_  
 de *Giessthübel (Bohème)* \_\_\_\_\_ domiciliée à *Sully* \_\_\_\_\_  
 née le *vingt un* mars \_\_\_\_\_ mil huit \_\_\_\_\_ cent *cinquante huit*, à *Loffrane*  
*(Kuchhof)*  
 Inscrit au présent registre le *quatre* avril mil neuf cent deux \_\_\_\_\_  
 mil huit cent quatre-vingt- \_\_\_\_\_ sur la déclaration de *son mari Joseph*  
*Schmidt, brasseur, domicilié à Sully, à la Potiaz* \_\_\_\_\_

Confirmé après lecture faite :

*Joseph Schmidt*

L'OFFICIER DE L'ÉTAT CIVIL :

Communiqué à la Chancellerie

*Elliquet**S'état* \_\_\_\_\_

N° 25.

Jaques  
Anna Marie

Le *quatorze* avril mil neuf cent deux \_\_\_\_\_ mil huit cent quatre-vingt-  
 \_\_\_\_\_ à *trois* heures \_\_\_\_\_ *heute* minutes du *matin* \_\_\_\_\_  
 est décédée à *Sully, Avenue des Loxibiers, à Bois Fleuri,* \_\_\_\_\_  
 de *pneumonie* \_\_\_\_\_ selon certificat médical,  
*Jaques, Anna Marie* \_\_\_\_\_ Profession : *rentière* \_\_\_\_\_  
 fille de *Louis Eisele* \_\_\_\_\_ et de *Robine née Mertz* \_\_\_\_\_  
 Etat civil : *épouse de Edouard Jaques* \_\_\_\_\_ Religion : *protestante* \_\_\_\_\_  
 de *Sainte Croix* \_\_\_\_\_ domiciliée à *Sully* \_\_\_\_\_  
 née le *neuf* janvier \_\_\_\_\_ mil huit \_\_\_\_\_ cent *vingt cinq*, à *Sirewangen*  
*(Munsterberg)*  
 Inscrit au présent registre le *quatorze* avril mil neuf cent deux \_\_\_\_\_  
 mil huit cent quatre-vingt- \_\_\_\_\_ sur la déclaration de *Jean Grandjean,*  
*domicilié à Sully, à l'Avenue des Loxibiers, au ci de la famille* \_\_\_\_\_

Confirmé après lecture faite :

*J. Grandjean Bourget*

L'OFFICIER DE L'ÉTAT CIVIL :

Communiqué à l'état civil de

*Elliquet**Sainte Croix* \_\_\_\_\_

N° 26.  
 Milliquet  
 Sophie

Le *treize avril mil neuf cent deux* \_\_\_\_\_ mil huit cent quatre-vingt-  
 \_\_\_\_\_ à *sept* \_\_\_\_\_ heures \_\_\_\_\_ minutes du *matin* \_\_\_\_\_  
 est décédé à *Sully, Quartier de la Clergère, 6,* \_\_\_\_\_  
 de *myocardite* \_\_\_\_\_ selon certificat médical,  
*Milliquet, Sophie* \_\_\_\_\_ Profession: *mineure* \_\_\_\_\_  
 fille de *Jean Louis Moëroz* \_\_\_\_\_ et de *Jeanne Susanne née Mathez* \_\_\_\_\_  
 Etat civil: *épouse de François David Louis Milliquet* \_\_\_\_\_ Religion: *protestante* \_\_\_\_\_  
 de *Sully* \_\_\_\_\_ domiciliée à *Sully où elle est* \_\_\_\_\_  
 née le *quinze février* \_\_\_\_\_ mil huit \_\_\_\_\_ cent *vingt huit* \_\_\_\_\_  
 Inscrit au présent registre le *quatorze avril mil neuf cent deux* \_\_\_\_\_  
 mil huit cent quatre-vingt- \_\_\_\_\_ sur la déclaration de *son fils Charles Mil-*  
*liquet, domicilié à Sully, juge de paix* \_\_\_\_\_

Confirmé après lecture faite:

*Milliquet*

L'OFFICIER DE L'ÉTAT CIVIL :

*Milliquet*

Communiqué \_\_\_\_\_

N° 27.  
 Tinard  
 Fritz-Samuel

Le *quinze avril mil neuf cent deux* \_\_\_\_\_ mil huit cent quatre-vingt-  
 \_\_\_\_\_ à *quatre* \_\_\_\_\_ heures \_\_\_\_\_ minutes du *matin* \_\_\_\_\_  
 est décédé à *Sully, Avenue des Deux Jours, les Connelles,* \_\_\_\_\_  
 de *tuberculose pulmonaire avec éphacèle du pied droit* \_\_\_\_\_ selon certificat médical,  
*Tinard, Fritz-Samuel* \_\_\_\_\_ Profession: *peintre-décorateur* \_\_\_\_\_  
 fils de *Samuel Tinard* \_\_\_\_\_ et de *Caroline Cottier* \_\_\_\_\_  
 Etat civil: *célibataire* \_\_\_\_\_ Religion: *protestant* \_\_\_\_\_  
 de *Rauces* \_\_\_\_\_ domicilié à *Sully* \_\_\_\_\_  
 né le *huit janvier* \_\_\_\_\_ mil huit \_\_\_\_\_ cent *soixante neuf, à Orbe* \_\_\_\_\_  
 Inscrit au présent registre le *seize avril mil neuf cent deux* \_\_\_\_\_  
 mil huit cent quatre-vingt- \_\_\_\_\_ sur la déclaration de *son cousin ger-*  
*main Ferdinand Grillet, cimetier, domicilié à Lausanne* \_\_\_\_\_

Confirmé après lecture faite:

*Ferd Grillet*

L'OFFICIER DE L'ÉTAT CIVIL :

*Milliquet*

Communiqué à l'état civil de

*Rauces* \_\_\_\_\_



N<sup>o</sup> 28.  
Liardet  
Marius Benjamin

Le vingt six avril mil neuf cent deux \_\_\_\_\_ mil huit cent quatre-vingt-  
\_\_\_\_\_ à quatre heures \_\_\_\_\_ ~~minutes~~ du matin \_\_\_\_\_  
est décédé à Belmont sur Jully \_\_\_\_\_  
de tétanos neonatorum \_\_\_\_\_ selon certificat médical,  
Liardet, Marius Benjamin \_\_\_\_\_ Profession du père: agriculteur  
fils de Benjamin Liardet \_\_\_\_\_ et de Henriette Justanne née Crot \_\_\_\_\_  
Etat civil: célibataire \_\_\_\_\_ Religion: protestant \_\_\_\_\_  
de Belmont sur Jully \_\_\_\_\_ domicilié à Belmont sur Jully où il est \_\_\_\_\_  
né le treize mars \_\_\_\_\_ mil neuf cent deux \_\_\_\_\_  
Inscrit au présent registre le vingt huit avril mil neuf cent deux \_\_\_\_\_  
mil huit cent quatre-vingt- \_\_\_\_\_ sur la déclaration de son père Benja-  
min Liardet, domicilié à Belmont sur Jully \_\_\_\_\_

Confirmé après lecture faite :

B. Liardet

L'OFFICIER DE L'ÉTAT CIVIL :

Elliquet

Communiqué \_\_\_\_\_

N<sup>o</sup> 29.  
Ravessoud  
Jeanne Justanne

Le vingt sept avril mil neuf cent deux \_\_\_\_\_ mil huit cent quatre-vingt-  
\_\_\_\_\_ à neuf heures \_\_\_\_\_ minutes du soir \_\_\_\_\_  
est décédée aux Houtts de Jully \_\_\_\_\_  
de bronchite grippale avec insuffisance cardiaque \_\_\_\_\_ selon certificat médical,  
Ravessoud, Jeanne Justanne \_\_\_\_\_ Profession: ménagère \_\_\_\_\_  
fille de Jean Pierre Lavanchy et de Jeanne Louise née Disserens \_\_\_\_\_  
Etat civil: veuve de Pierre Louis Ravessoud \_\_\_\_\_ Religion: protestante \_\_\_\_\_  
de Jully et de Saudez \_\_\_\_\_ domiciliée aux Houtts de Jully \_\_\_\_\_  
née le vingt mai \_\_\_\_\_ mil huit cent vingt six, à Savigny \_\_\_\_\_  
Inscrit au présent registre le vingt neuf avril mil neuf cent deux \_\_\_\_\_  
mil huit cent quatre-vingt- \_\_\_\_\_ sur la déclaration de son parent Jean-  
çois Ravessoud, agriculteur, domicilié aux Houtts de Jully, au Chéval Blanc \_\_\_\_\_

Confirmé après lecture faite :

François Ravessoud

L'OFFICIER DE L'ÉTAT CIVIL :

Elliquet

Communiqué \_\_\_\_\_

N° 30.

Reymondin  
Jeanne Marieanne

Le *deux mai mil neuf cent deux* mil huit cent quatre-vingt-  
à *huit* heures *minutes* du *soir*

est décédée à *Sully, rue du levant, 3,*

de *brouche teuite avec dicubitus* selon certificat médical,

*Reymondin, Jeanne Marieanne* Profession: *rentière*

filie de *Louis Plumettay* et de *Louise veuve Milliquet*

Etat civil: *veuve de Jean Louis Reymondin* Religion: *protestante*

de *Sully* domiciliée à *Sully*

née le *deux mai* mil *huit* cent *die sept*, à *Layoune.*

Inscrit au présent registre le *deux mai mil neuf cent deux*

mil huit cent quatre-vingt- sur la déclaration de *son fils Jaques-*

*Louis Reymondin, vigneron à Sully.*

Confirmé après lecture faite:

*Jacques L. Reymondin*

Communiqué

L'OFFICIER DE L'ÉTAT CIVIL :

*Milliquet*

N° 31.

Milliquet  
Alfred - Paul - François

Le *neuf mai mil neuf cent deux* mil huit cent quatre-vingt-

à *quatre* heures *minutes* du *matin*

est décédé à *Sully, "le Montillier"*

de *Sully* selon certificat médical,

*Milliquet, Alfred - Paul - François* Profession: *ouvrier*

fil de *Samuel - Alphonse Milliquet* et de *Louise Cathérine veuve Reymondin*

Etat civil: *célibataire* Religion: *protestant*

de *Sully* domicilié à *Sully où il est*

né le *vingt neuf juillet* mil *huit* cent *soixante trois*

Inscrit au présent registre le *die mai mil neuf cent deux*

mil huit cent quatre-vingt- sur la déclaration de *son frère Marius*

*Milliquet, propriétaire vigneron à Sully.*

Confirmé après lecture faite:

*M. Milliquet*

Communiqué

L'OFFICIER DE L'ÉTAT CIVIL :

*Milliquet*

N° 32.

CHAVAN  
Marie Louise Sophie

Le *deux mai mil neuf cent deux* \_\_\_\_\_ mil huit cent quatre-vingt-  
\_\_\_\_\_ à *une* \_\_\_\_\_ heure \_\_\_\_\_ minutes du *matin* \_\_\_\_\_  
est décédée à *Sully, Grand Rue, 5,* \_\_\_\_\_  
de *myocardite* \_\_\_\_\_ selon certificat médical,  
*CHAVAN, Marie Louise Sophie* \_\_\_\_\_ Profession : *ménagère* \_\_\_\_\_  
fille — de *François Louis Despoet* \_\_\_\_\_ et de *Jeanne Françoise Hémiette veuve Terret* \_\_\_\_\_  
Etat civil : *veuve en 2<sup>es</sup> noces de Charles Louis Chavan* \_\_\_\_\_ Religion : *protestante* \_\_\_\_\_  
de *Sully* \_\_\_\_\_ domiciliée à *Sully où elle est* \_\_\_\_\_  
née le *vingt neuf mai* \_\_\_\_\_ mil huit — cent *quarante* \_\_\_\_\_  
Inscrit au présent registre le *deux sept mai mil neuf cent deux* \_\_\_\_\_  
mil huit cent quatre-vingt- \_\_\_\_\_ sur la déclaration de *son fils Charles*  
*Goyat, propriétaire vigneron à Sully* \_\_\_\_\_

Confirmé après lecture faite :

*Chs. Goyat*

Communiqué \_\_\_\_\_

L'OFFICIER DE L'ÉTAT CIVIL :

*Elilliquet*

N° 33.

CHAVAN

Le *deux sept mai mil neuf cent deux* \_\_\_\_\_ mil huit cent quatre-vingt-  
\_\_\_\_\_ à *deux* \_\_\_\_\_ heures \_\_\_\_\_ minutes du *matin* \_\_\_\_\_  
est ~~décédé~~ *à mort ve* à *Sully, rue du Midi, 4,* \_\_\_\_\_  
de *macération avancée* \_\_\_\_\_ selon certificat médical,  
*CHAVAN* \_\_\_\_\_ Profession *du père : ouvrier terrassier* \_\_\_\_\_  
fils — de *Jean Louis Chavan* \_\_\_\_\_ et de *Marie Louise veuve Gogerat* \_\_\_\_\_  
Etat civil : \_\_\_\_\_ Religion : \_\_\_\_\_  
de *Sully* \_\_\_\_\_ domicilié — à *Sully* \_\_\_\_\_  
~~né le~~ \_\_\_\_\_ mil \_\_\_\_\_ cent \_\_\_\_\_  
Inscrit au présent registre le *deux huit mai mil neuf cent deux* \_\_\_\_\_  
mil huit cent quatre-vingt- \_\_\_\_\_ sur la déclaration de *son père Jean Lou-*  
*is Chavan* \_\_\_\_\_

Confirmé après lecture faite :

*Chavan Louis*

Communiqué \_\_\_\_\_

L'OFFICIER DE L'ÉTAT CIVIL :

*Elilliquet*



N° 34.

Rey

Le *dia huit mai mil neuf cent deux* \_\_\_\_\_ mil huit cent quatre-vingt-  
\_\_\_\_\_ à *die* \_\_\_\_\_ heures \_\_\_\_\_ *heute* minutes du *matin* \_\_\_\_\_

est ~~décédé~~ *mort* ~~ici~~ *à* *la* *Haute* *de* *Sully* \_\_\_\_\_

de \_\_\_\_\_ ~~selon~~ *selon* certificat médical,

*Rey* \_\_\_\_\_ Profession du père : *agriculteur* \_\_\_\_\_

fil *de* *Mme* *François* *Louis* *Rey* \_\_\_\_\_ et de *Luis* *ni* *Massonnet* \_\_\_\_\_

Etat civil : \_\_\_\_\_ Religion : \_\_\_\_\_

de *Éclichaut* \_\_\_\_\_ domicilié *à* *la* *Haute* *de* *Sully* \_\_\_\_\_

né le \_\_\_\_\_ mil \_\_\_\_\_ cent \_\_\_\_\_

Inscrit au présent registre le *vingt* *un* *mai* *mil* *neuf* *cent* *deux* \_\_\_\_\_

mil huit cent quatre-vingt- \_\_\_\_\_ sur la déclaration de *son* *père* *Mme* *Fran*

*çois* *Louis* *Rey* \_\_\_\_\_

Confirmé après lecture faite :

*Marc* *Rey* \_\_\_\_\_

L'OFFICIER DE L'ÉTAT CIVIL :

*Elliquet* \_\_\_\_\_

Communiqué \_\_\_\_\_

N° 35

Borgeaud

*Rosa* *Augusta*

Le *vingt* *un* *mai* *mil* *neuf* *cent* *deux* \_\_\_\_\_ mil huit cent quatre-vingt-

\_\_\_\_\_ à *sept* \_\_\_\_\_ heures \_\_\_\_\_ minutes du *soir* \_\_\_\_\_

est décédée à *Sully*, *à* *la* *Haute* \_\_\_\_\_

de *phthisie* *pulmonaire* \_\_\_\_\_ selon certificat médical,

*Borgeaud*, *Rosa* *Augusta* \_\_\_\_\_ Profession : *ménagère* \_\_\_\_\_

file *de* *Charles* *Edouard* *Rossier* \_\_\_\_\_ et de *Fanny* *Bron* \_\_\_\_\_

Etat civil : *épouse* *de* *Edmond* *Jean* *Borgeaud* \_\_\_\_\_ Religion : *protestante* \_\_\_\_\_

de *Sully* \_\_\_\_\_ domiciliée *à* *Sully* *où* *elle* *est* \_\_\_\_\_

née le *dix* *neuf* *juillet* \_\_\_\_\_ mil *huit* \_\_\_\_\_ cent *huit* *cent* *deux* \_\_\_\_\_

Inscrit au présent registre le *vingt* *trois* *mai* *mil* *neuf* *cent* *deux* \_\_\_\_\_

mil huit cent quatre-vingt- \_\_\_\_\_ sur la déclaration de *son* *mari* *Ed* \_\_\_\_\_

*mond* *Jean* *Borgeaud*, *vigneron* *à* *Sully* \_\_\_\_\_

Confirmé après lecture faite :

*E. Borgeaud* \_\_\_\_\_

L'OFFICIER DE L'ÉTAT CIVIL :

*Elliquet* \_\_\_\_\_

Communiqué \_\_\_\_\_

N° 36.

Siccard  
Charles

Le *vingt trois mai mil neuf cent deux* \_\_\_\_\_ mil huit cent quatre-vingt-  
 \_\_\_\_\_ à *huit* \_\_\_\_\_ heures \_\_\_\_\_ minutes du *soir* \_\_\_\_\_  
 est décédé à *Jully, rue de la Louise, 7,* \_\_\_\_\_  
 de *pleurésie sévère aiguë* \_\_\_\_\_ selon certificat médical,  
*Siccard, Charles* \_\_\_\_\_ Profession : *vigneron* \_\_\_\_\_  
 fils de *Jean Samuel Siccard* \_\_\_\_\_ et de *Anne Catherine née Telloux* \_\_\_\_\_  
 Etat civil : *veuf de Jeanne née Diserens* \_\_\_\_\_ Religion : *protestant* \_\_\_\_\_  
 de *Luby et de Grandvaux* \_\_\_\_\_ domicilié à *Jully* \_\_\_\_\_  
 né le *premier février* \_\_\_\_\_ mil *huit* \_\_\_\_\_ cent *vingt quatre*, à *Saugny* \_\_\_\_\_  
 Inscrit au présent registre le *vingt quatre mai mil neuf cent* \_\_\_\_\_  
 mil huit cent quatre-vingt- \_\_\_\_\_ sur la déclaration de *son fils Louis Sic-*  
*card, charpentier à Lantanne,* \_\_\_\_\_

Confirmé après lecture faite :

*L. Siccard*

L'OFFICIER DE L'ÉTAT CIVIL :

Communiqué à l'état civil de *Luby**L. Milliquet**à Jully*

N° 37.

Matthey-Doret  
Marguerite Louise

Le *quatre juin mil neuf cent deux* \_\_\_\_\_ mil huit cent quatre-vingt-  
 \_\_\_\_\_ à *trois* \_\_\_\_\_ heures \_\_\_\_\_ minutes du *matin* \_\_\_\_\_  
 est décédée au *Fort de Jully* \_\_\_\_\_  
 de *pleurésie de double foyer* \_\_\_\_\_ selon certificat médical,  
*Matthey-Doret, Marguerite Louise* \_\_\_\_\_ Profession du père : *inconnue à*  
 fille de *Henri Emile Matthey-Doret* et de *Jenny Bertha née Siegfried* \_\_\_\_\_  
 Etat civil : *célibataire* \_\_\_\_\_ Religion : *protestante* \_\_\_\_\_  
 de *Loche et de la Bivière (Aucletel)* domiciliée à *Jully* \_\_\_\_\_  
 née le *dix sept janvier* \_\_\_\_\_ mil *neuf* \_\_\_\_\_ cent *deux*, à *Lantanne* \_\_\_\_\_  
 Inscrit au présent registre le *cinq juin mil neuf cent deux* \_\_\_\_\_  
 mil huit cent quatre-vingt- \_\_\_\_\_ sur la déclaration de *son père Henri-*  
*Emile Matthey-Doret, domicilié à Lantanne* \_\_\_\_\_

Confirmé après lecture faite :

*Henri Matthey-Doret*

L'OFFICIER DE L'ÉTAT CIVIL :

Communiqué à l'état civil de *Loche**L. Milliquet**et de la Bivière*

1895	Abetel	Anne Marie Louise Ernestine	3.
1896	"	Auguste	17.
1897	"	Louise Lydie	37.
"	"	Jeanne Louise	45.
1898	"	Juliette	78.
"	"	Henri	79.
"	"	Jeanne Abetanie Lydie	84.
1899	"	Adèle	112
"	"	Emilie	116
1900	"	Louise	138
	Andemier	Jean Jeanet	140.
	Abetel	Jeanand Jean Louis	141.
	"	Haas Alexandre	147.
	"	Jeanette	150

Le volume se termine par le numéro 87 des inscriptions de l'année 1902. La suite se trouve dans le volume commençant par le numéro 88. Le greffier nous certifie.

Jully, le 12 juin 1902. L'officier de l'état civil de Jully:

*Elilliquet*



A  
B  
C  
D  
E  
F  
G  
H  
J  
K  
L  
M  
N  
O  
P  
Q  
R  
S  
T  
U  
V  
X  
Y  
Z



N° 36.

Ticcard  
Charles

Le *vingt trois mai mil neuf cent deux* \_\_\_\_\_ mil huit cent quatre-vingt-  
 \_\_\_\_\_ à *huit* \_\_\_\_\_ heures \_\_\_\_\_ minutes du *soir* \_\_\_\_\_  
 est décédé à *Sully, route de la Louette, 7,* \_\_\_\_\_  
 de *pleurésie aiguë* \_\_\_\_\_ selon certificat médical,  
*Ticcard, Charles* \_\_\_\_\_ Profession : *vigneron* \_\_\_\_\_  
 fils de *Jean Samuel Ticcard* \_\_\_\_\_ et de *Anne Catherine née Telloux* \_\_\_\_\_  
 Etat civil : *veuf de Jeanne née Diserens* \_\_\_\_\_ Religion : *protestant* \_\_\_\_\_  
 de *Luby et de Grandvaux* \_\_\_\_\_ domicilié à *Sully* \_\_\_\_\_  
 né le *premier février* \_\_\_\_\_ mil *huit* \_\_\_\_\_ cent *vingt quatre*, à *Sargny* \_\_\_\_\_  
 Inscrit au présent registre le *vingt quatre mai mil neuf cent* \_\_\_\_\_  
 mil huit cent quatre-vingt- \_\_\_\_\_ sur la déclaration de *son fils Louis Tic-*  
*card, charcutier à Lantanne,* \_\_\_\_\_

Confirmé après lecture faite :

*L. Ticcard*

L'OFFICIER DE L'ÉTAT CIVIL :

Communiqué à l'état civil de *Luby**E. Milliquet**et de Sully*

N° 37.

Matthey-Doret  
Marguerite Louise

Le *quatre juin mil neuf cent deux* \_\_\_\_\_ mil huit cent quatre-vingt-  
 \_\_\_\_\_ à *trois* \_\_\_\_\_ heures \_\_\_\_\_ minutes du *matin* \_\_\_\_\_  
 est décédée au *Fort de Sully* \_\_\_\_\_  
 de *pneumonie de double foyer* \_\_\_\_\_ selon certificat médical,  
*Matthey-Doret, Marguerite Louise* \_\_\_\_\_ Profession du père : *tenancier à*  
 fille de *Henri Emile Matthey-Doret* \_\_\_\_\_ et de *Jenny Bertha née Siegfried* \_\_\_\_\_  
 Etat civil : *célibataire* \_\_\_\_\_ Religion : *protestante* \_\_\_\_\_  
 de *Loche et de la Brevine (Neuchâtel)* domiciliée à *Sully* \_\_\_\_\_  
 née le *dix sept janvier* \_\_\_\_\_ mil *neuf* \_\_\_\_\_ cent *deux*, à *Lantanne* \_\_\_\_\_  
 Inscrit au présent registre le *cinq juin mil neuf cent deux* \_\_\_\_\_  
 mil huit cent quatre-vingt- \_\_\_\_\_ sur la déclaration de *son père Henri-*  
*Emile Matthey-Doret, domicilié à Lantanne* \_\_\_\_\_

Confirmé après lecture faite :

*Henri Matthey Doret*

L'OFFICIER DE L'ÉTAT CIVIL :

Communiqué à l'état civil de *Loche**E. Milliquet**et de la Brevine*

1895	Abetel	Anne Marie Louise Ernestine	3.
1896	"	Auguste	17.
1897	"	Louise Lydie	37.
"	"	Jeanne Louise	45.
1898	"	Juliette	78.
"	"	Henri	79.
"	"	Jeanne Abetanie Lydie	84.
1899	"	Adèle	112.
"	"	Emilie	116.
1900	"	Louise	138.
	Andornier	Jean François	140.
	Abetel	Fernand Jean Louis	141.
"	"	Marie Alexandrine	147.
"	"	Jeanette	150.

Le volume se termine par le numéro 87 des inscriptions de l'année 1902. La suite se trouve dans le volume commençant par le numéro 88. le grece nous certifie.

Jully, le 12 juin 1902. L'officier de l'état civil de Jully:

*Elilliquet*



*[Faint, illegible handwriting across the middle of the page, possibly bleed-through from the reverse side.]*

*[Small handwritten mark or characters.]*



1895	Borgeaud	Francois Louis Lucile
	Borard	Gabriel Louis
1896	Bertolotti	Ida Josephine
	Baatar	Charlotte Marie Emma
	Borgeaud	Jeanne Julie
	Blanc	Emile Alphonse
	Baatar	Louise Elise
	Blanc	Lion Julien
	"	Jusette Françoise
	"	Auguste
	"	Paul David
	Borgeaud	Reni Louis Rodolphe
	Bolomey	Marquerite Emma
	Blanc	Jean Joseph
	Bertolotti	Rose Blanche
	Borgeaud	Louis Emile
1897	"	Marie Augustine
"	Bonny	Rose Marie
"	Bron	Charles
"	Blanc	Juliette
"	Blatti	Louis
"	Bron	Charles Louis
"	Blanc	Elisa
"	Borgeaud	Jules Louis
"	Bossard	Louise Françoise
"	Bron	Vilie Marcel
"	Bailly	Alcide Constant Jean Victor
"	Baatar	Elise Marie
"	Borgeaud	Stanne dite Jeannette
"	Bohy	Louis Rodolphe
"	Blanc	Marie Louise
1898	Bergaz	Emma
	Blanc	Jules Henri Louis
	Baatar	Charles Edouard
	Bochaton	Anastatie
	Bovy	Eugenie Sophie
	Bowly	Sylvain Diandoune
	Bujard	Louis Samuel
1899	Harbey	Charles Louis
	Bolomey	mort ne
	"	Adèle
	Blanc	Ernest
	Borgeaud	Robine Julie
	Bonardo	Louise Catherine
	Boand	Albert Jules
	Benoit	mort ne
	Burni	Ida
	Blanc	Françoise

5.	1899	Blanc	Julienne Françoise	123
5	1900	Bolomey, Auguste		125
8		Blanc, Marie Louise		127
11		Bugnion, Louise Juliette		130
12		Blanchet, Charles		130
13		Bugnion, Rob Louise dite Robine		131
14		Blanc, Françoise Daniel		135
15		Borgeaud, Albertine Marie		141.
16		Blanc, Paul Henri		143.
18		Baatar, Henri		146.
18		Borgeaud, Françoise Jules		148.
20	1901	Boulet	Jean Margarete	156
23		Blanc	mort ne	161.
27		Bolomey	Gervaise Marie	161
28		Bollatier	Louis Maurice	168
29		Blanc	Emile Louis	173
32		Boulet	Henri Joseph	174
35	1902	Bron	David Frederic	183
36		Blanc	Robe Marie Stélie	184.
38		Borgeaud	Robe Augusta	199

de ce site

B  
C  
D  
E  
F  
G  
H  
J  
K  
L  
M  
N  
O  
P  
Q  
R  
S  
T  
U  
V  
X  
Y  
Z

1891  
The  
Library  
of  
the  
University  
of  
Chicago

1891  
The  
Library  
of  
the  
University  
of  
Chicago

1891  
The  
Library  
of  
the  
University  
of  
Chicago

1891  
The  
Library  
of  
the  
University  
of  
Chicago

1891  
The  
Library  
of  
the  
University  
of  
Chicago

1891  
The  
Library  
of  
the  
University  
of  
Chicago

1891  
The  
Library  
of  
the  
University  
of  
Chicago

1895	Comme	Jeanne Marie	1
	Christin	Alice Georgette	4.
1896	Chavan	Fanny	10
	Chollet	Jean Louis	22
1897	Chevallen	Juliette Anastatic	36
"	Chappuis		39.
"	Chevalier	Jeanne Louise dite Lisette	42
"	Cuinoud	Samuel Edouard	55.
"	Cordey	Ami	58.
1898.	Chavan	François-Louis.	63.
"	Capr	Albert Louis	66.
	Chevalley	Lierre François	76.
	Capt	François Robert	80.
	Cordey	Charles Henri	86
	Chollet	Marin Louis	86
1899	"	Henri	90
"	Chappuis	Emma Charlotte	94
"	Courtat	Lucie Julie	96.
"	Chuard	Ernest Arthur	100
"	Chavan	Sylvain Jules	105
"	Chapuis	Julie	108
"	Corbay	Gottfried Edouard	123
1900	Chollet	Ma Marie	128
	Capt	Jeanne Marie Louise dite Fanny	132
	Chavan	Charles Louis	137
	Crot	Marquise	141
	Chevalley	Marie Louise	151.
1901	Copper	Hippolyte	159.
	Craubaz dit Cronbay	Ida Fanny	165
	Capt	Emile Gabriel	171
	Chollet	Hilène Marie	179
1902	Capt	John L.	187.
	Chavan	Jean Louis	188
"	"	Antoinette	191.
"	"	Marie Louise Sophie	198
"	"	mort in	198

C  
D  
E  
F  
G  
H  
J  
K  
L  
M  
N  
O  
P  
Q  
R  
S  
T  
U  
V  
X  
Y  
Z



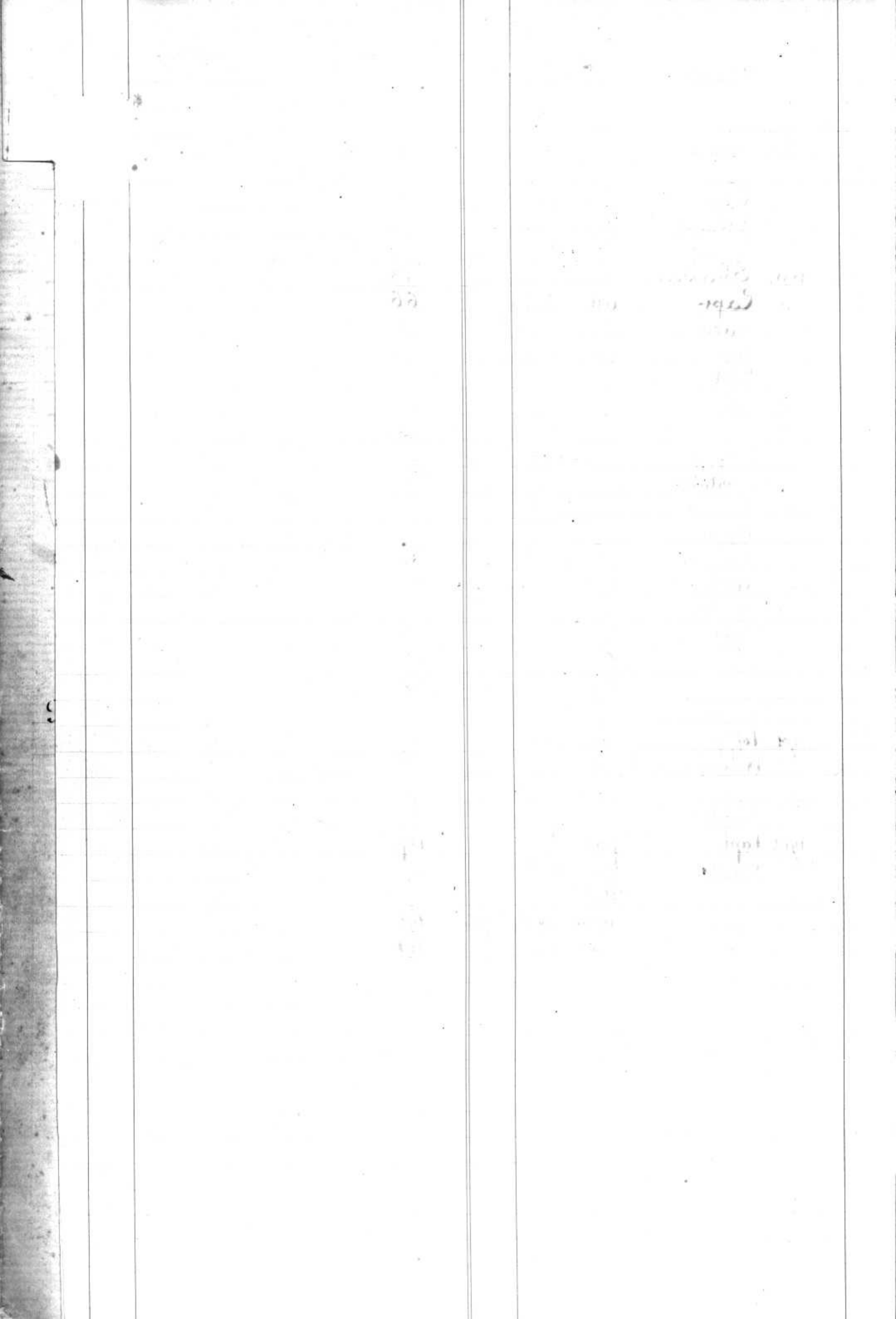

1895	Depassel Dupont	Suzanne Henriette Marguerite Marie Louise Susanne	2. 6.
1896	" Domenjoz	François Henri enfant de Charles Louis Sophie	13 19 21
1897	Diriaz Dufaux Dizerens Domenjoz Dupont " Détraz Domenjoz Détraz Dizerens Domenjoz Dufour Dumard Domenjoz " Dupont " " Deluche Dupuis Dizerens Dupuy Diemer Diperraz Dupont " Duby Dicombaz Domenjoz Dupont " " Détraz Druet Dicombaz Duboua Domenjoz Dupont Dizerens Dupont Dépattel Delille	Kanette Rosette Esther Marie Marguerite Robert Auguste Jean Louis Florian Edouard Louise Charlotte Juliette Emma Alfred Louis William Aimé Jean Louis mort né Louise Marie Marguerite René Marcel Charles Louis Charles Auguste Gaudou David Jeanne Louise dite Jeannette Henri Louis Henri Suzanne française dite Fanny Hortense Germaine Jeanne Suzanne Catherine Madeleine Louise Antoinette Louise David Louis Louis Benjamin René Alphonse Jeanne Roze française Berthe Elise Marthe Elise Anne Marie françois Henri Nicolas Eglantine Odette Fidèle Vincent Louis Suzanne Henriette Julie Hydie Charles Albert Alexandre Louis David Louise Marie Robert Jeannette Elise Anne Sophie Elise Clara	30 32 41 48 51 54 62 64 69 70 70 73 77 81 81 82 85 89 91 92 93 95 98 99 101 109 110 111 113 113 121 126 129 131 133 134 138 143 144 165 166 167 169

1901	Dupont Domenjoz Dicostard de Veyher Détraz Delebert 1902 Dupont " " Dumal Domenjoz	Georges Louis Ch. G. G. Robertin Amélie Johanna Friedmice Eugénie Aimé Albert Victor Jules F. Ch. Marie G. Octave Louis Yveta Emma François A.	169 172 175 176 178 180 186 187 190 190 191
------	--	--	---

D  
E  
F  
G  
H  
J  
K  
L  
M  
N  
O  
P  
Q  
R  
S  
T  
U  
V  
X  
Y  
Z





1895

Egli  
Evard  
Elsner  
Emery

Jean  
Georges Ernest  
Jean Wilhelm  
Jeanne Louise

17  
25  
128  
144.

E  
F  
G  
H  
J  
K  
L  
M  
N  
O  
P  
Q  
R  
S  
T  
U  
V  
X  
Y  
Z

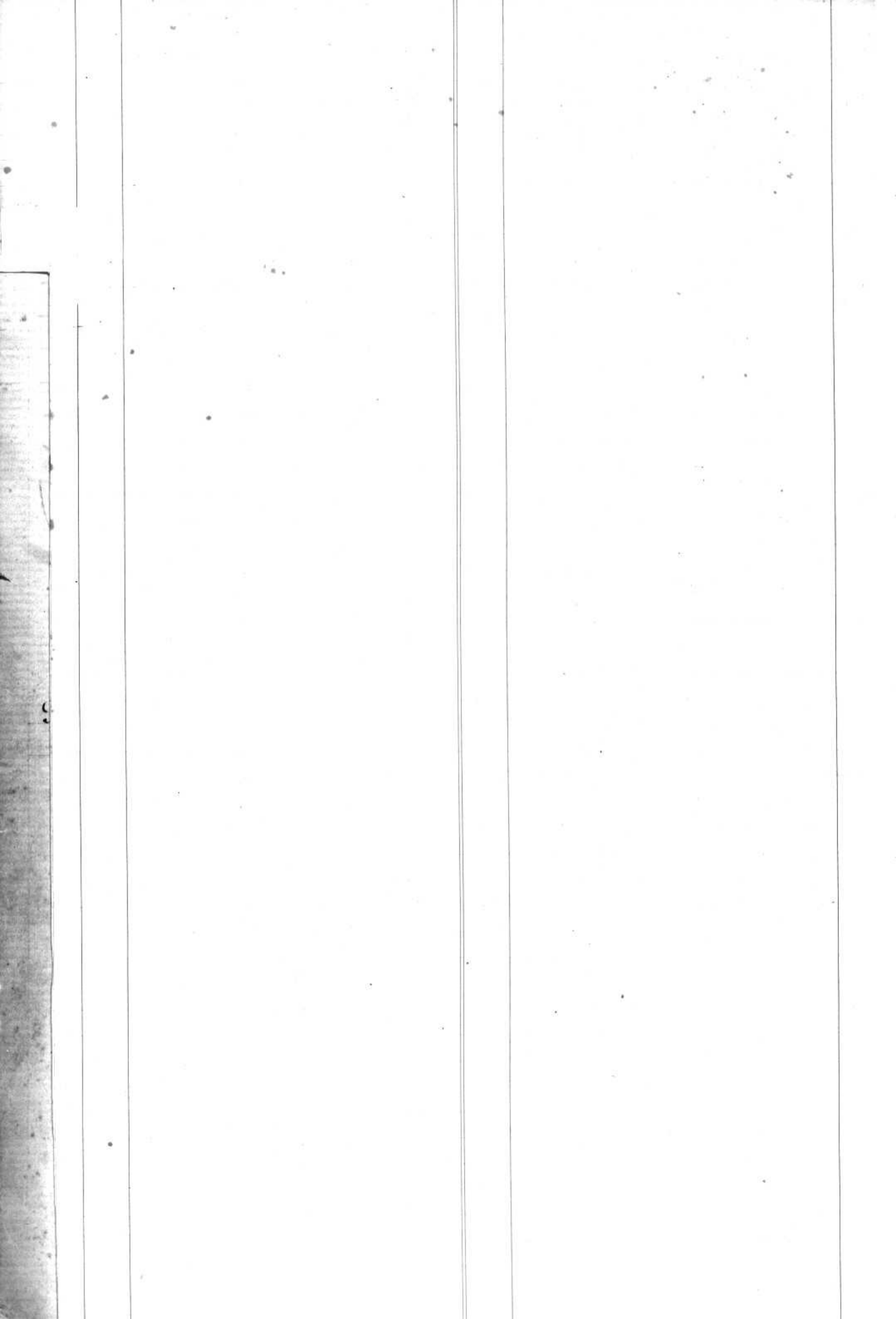

1895	Frick	Jean	1
1896	Fournier	Anne Alexandrine	15
1897	Francoeur	Ferdinand Auguste	43
	Favre	Julie	46
1898	Faugere	Jeanne Francoise Louise	72
1899	Foretay	Louis	107
	Fornet	Michael William	114
1901	Gellio	Bartolomeo Joseph	162
	Goussier	Louis Albert	177
1902	Foretay	Jeanne Felise dite Olive	193

F  
G  
H  
J  
K  
L  
M  
N  
O  
P  
Q  
R  
S  
T  
U  
V  
X  
Y  
Z



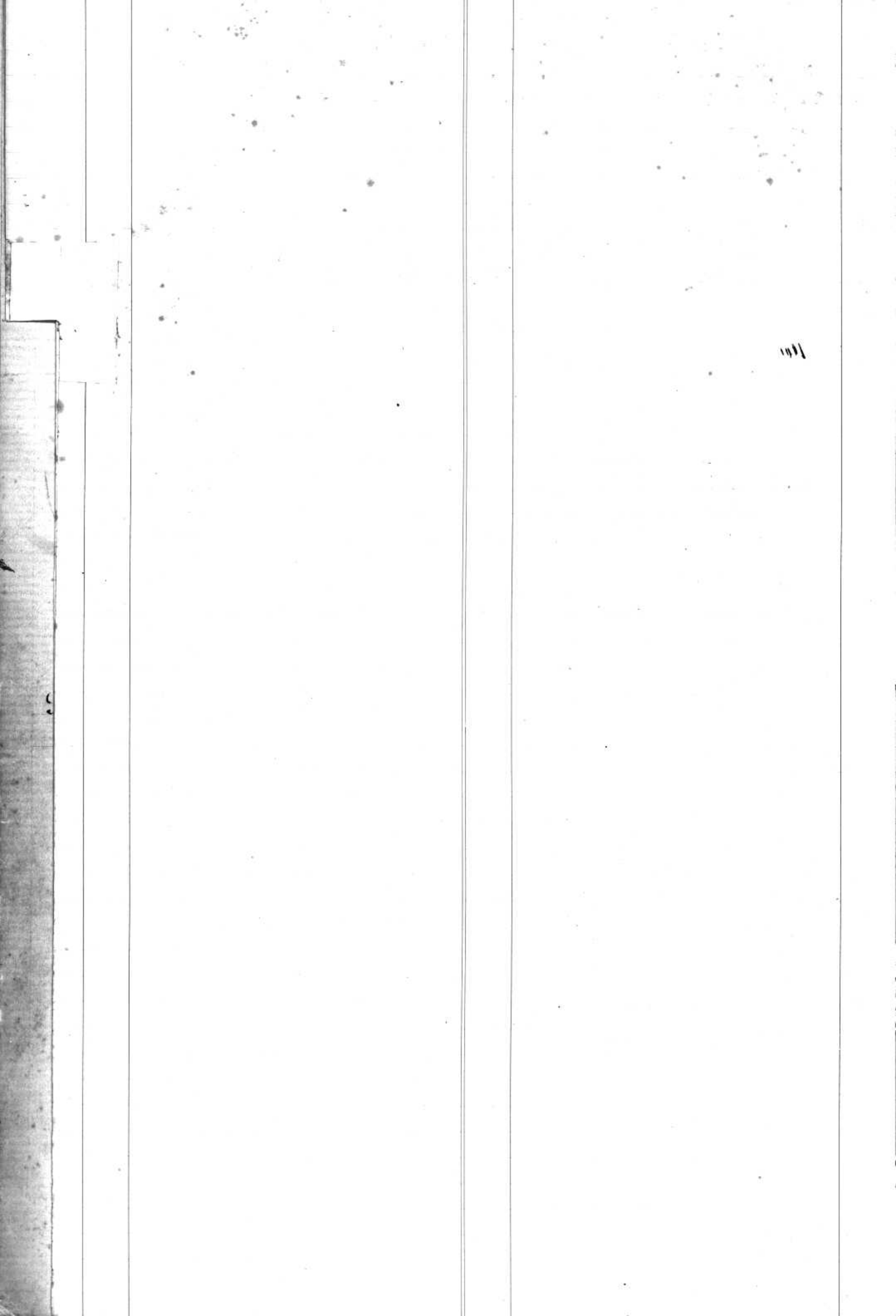

1896.	Gatabon	Jean Pierre	27
1897.	Goyar	Berthe	37
	"	Emma	38
	Giddey	Louis	47.
	Goyat	mort ne	52
1898.	Gailloud	Pierre-Frédéric	65
	Gorgerat	mort ne	75
	Grand	Auguste	83.
	Gindroz	Rosa Léa	85
1899	Ghirlanda	Francesco	110
	Quek	mort ne	118
	"	Louis	122
1900	Gex	Jean Alexis	127
	Guovet	Houssini Suzanne	148.
	Gued	Arnold Henri Louis	152.
1901	Grano	Jean Pierre	170
	Grand	Sator Benjamin	175
1902	Gillieron	François Gustave	183
	Garbani	Georges Emile	185
	Gues	Adrien Florian Samuel	192.

G

H

J

K

L

M

N

O

P

Q

R

S

T

U

V

X

Y

Z

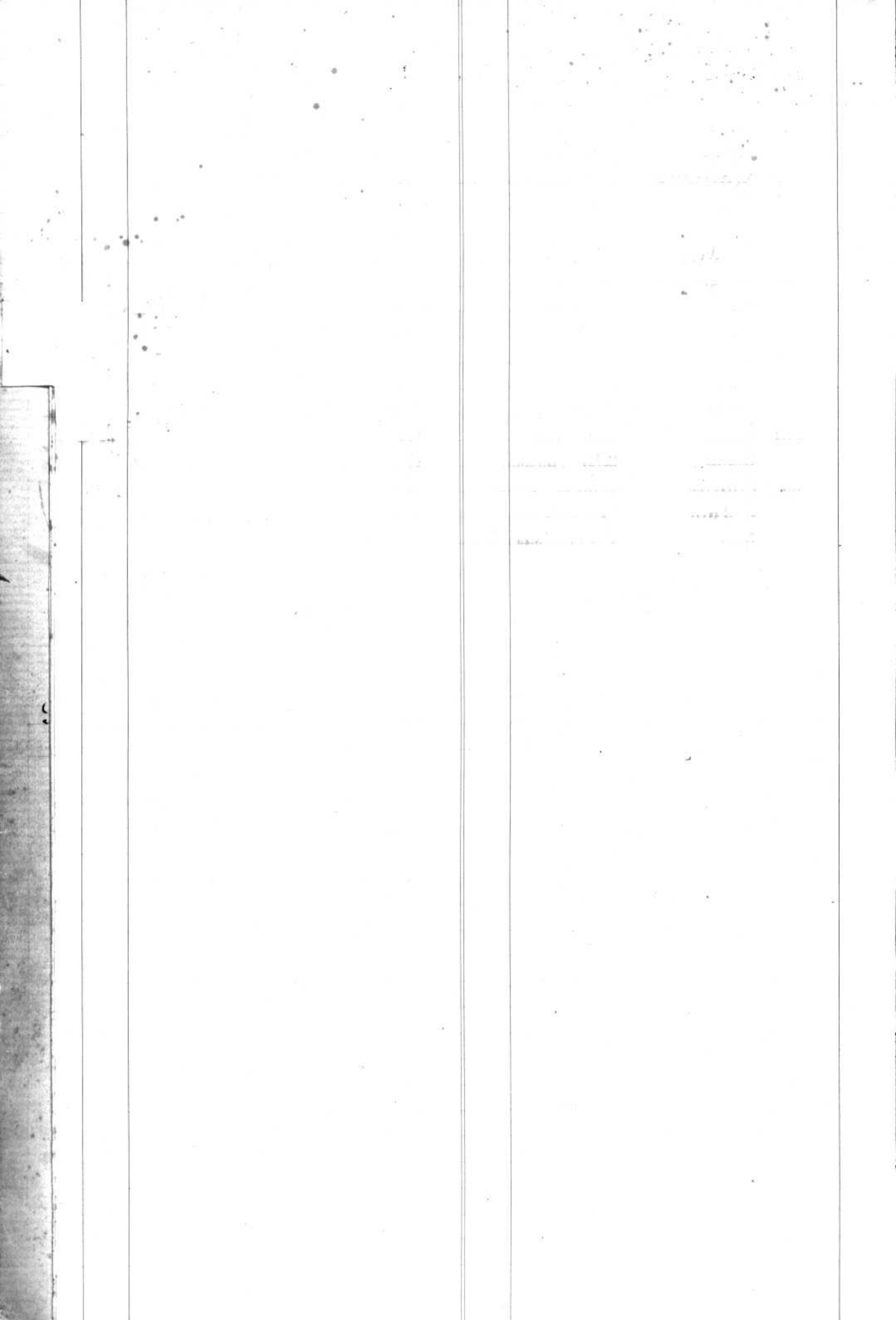



1897	Hominjard	Louise Marie	34.
"	Haldi	Fernand Louis	52
1898	Hostettler	Adonis Marcel	84
1899	Heim	Jean Francois Auguste Philippe	93
	Henrioud	Marie Henriette	122
1900	Hauri	Henriette Lucie	126.
	Henrioud	Marcel Gustave	136.

H  
J  
K  
L  
M  
N  
O  
P  
Q  
R  
S  
T  
U  
V  
X  
Y  
Z

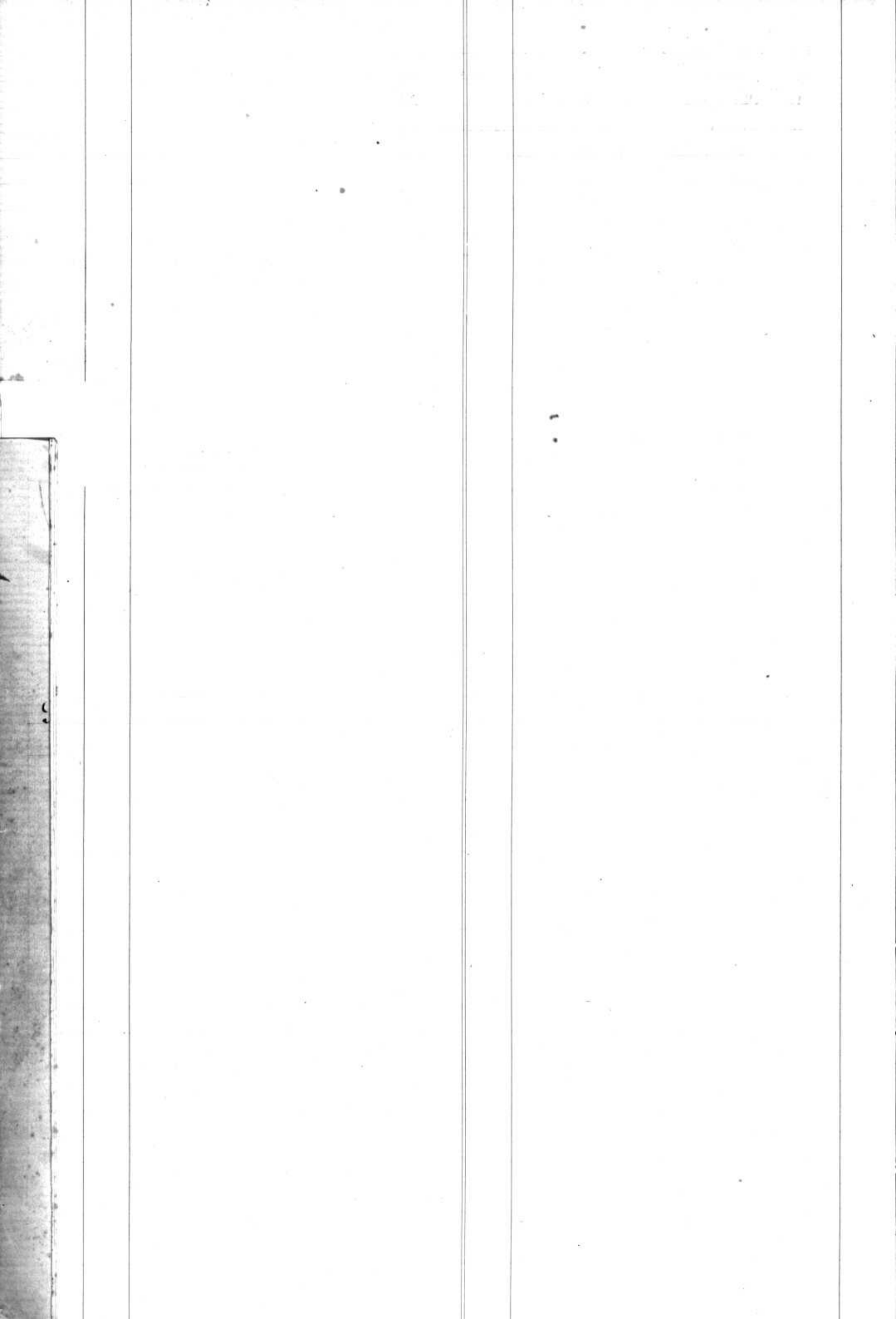

1896	Jseli	Jeanne Louise	9.
1897	Jaccoud	Louise francoise Charlotte 36 <sup>me</sup>	54.
	Jeanmonod	Charles francois	59.
1898	Joly	Marie Louise	77.
1899	Jacquemoud	mort ne	104
	"	Aimé Henri	106
	Jaton	Jeanne Madeleine	118
1900	Jaquier	françois Rodolphe	121
	Jaton	Louis David	136
	Jaquier	Lucie Elise	137.
	Jaques	Robt	139.
	"	Mitine Berthe Alice	146.
1901	Jeanmonod	St.	159
	Jaques	Lucien Eugène	170
	Jot	Henri	160
1902	Jaques	Anna Marie	194

J  
K  
L  
M  
N  
O  
P  
Q  
R  
S  
T  
U  
V  
X  
Y  
Z





1895 Kohler  
1899 König  
1902 Kropf

Ernest Henri  
Ethel Madeleine  
Constant Pierre

4.  
108  
193

K  
L  
M  
N  
O  
P  
Q  
R  
S  
T  
U  
V  
X  
Y  
Z

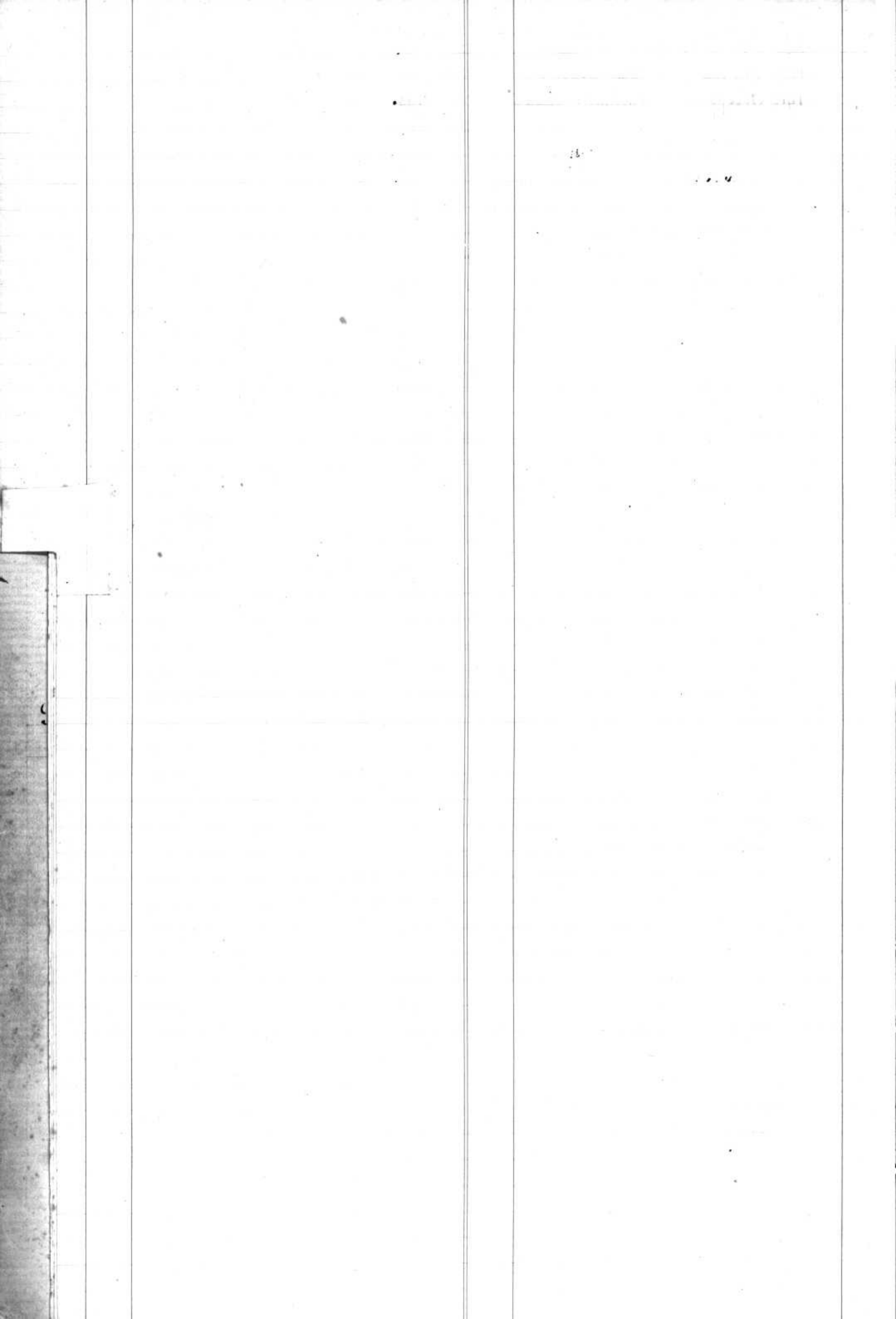



1896	Lin	Francis Louis	11.
	Liebezeit,	Euphrosine	21.
1897	Lambelon	frédéric	34.
	Lavanchy	Louis	42.
	Liardet	Prosper Armand	53.
	Lavanchy	Charles Louis	56.
1898	Liardet	Louise dite Fanny	68
	Secoultre	Emile Ami	72.
	Leroy	Eugène Louis	87.
1899	Sedwley	Marcel Louis	97.
	Loth	Caroline Joséphine	117
1900	Lebas	Fleuri	141.
	Liardet	Luis Marie	145.
1901	Quiro	Giovanna	155
	Selmi	Nicolas Adolphe	164
	Lavanchy	Julie	166
	Lambellet	Alfred Hippolyte	168
1902	Liardet	Marcel Benjamin	196

L

M

N

O

P

Q

R

S

T

U

V

X

Y

Z

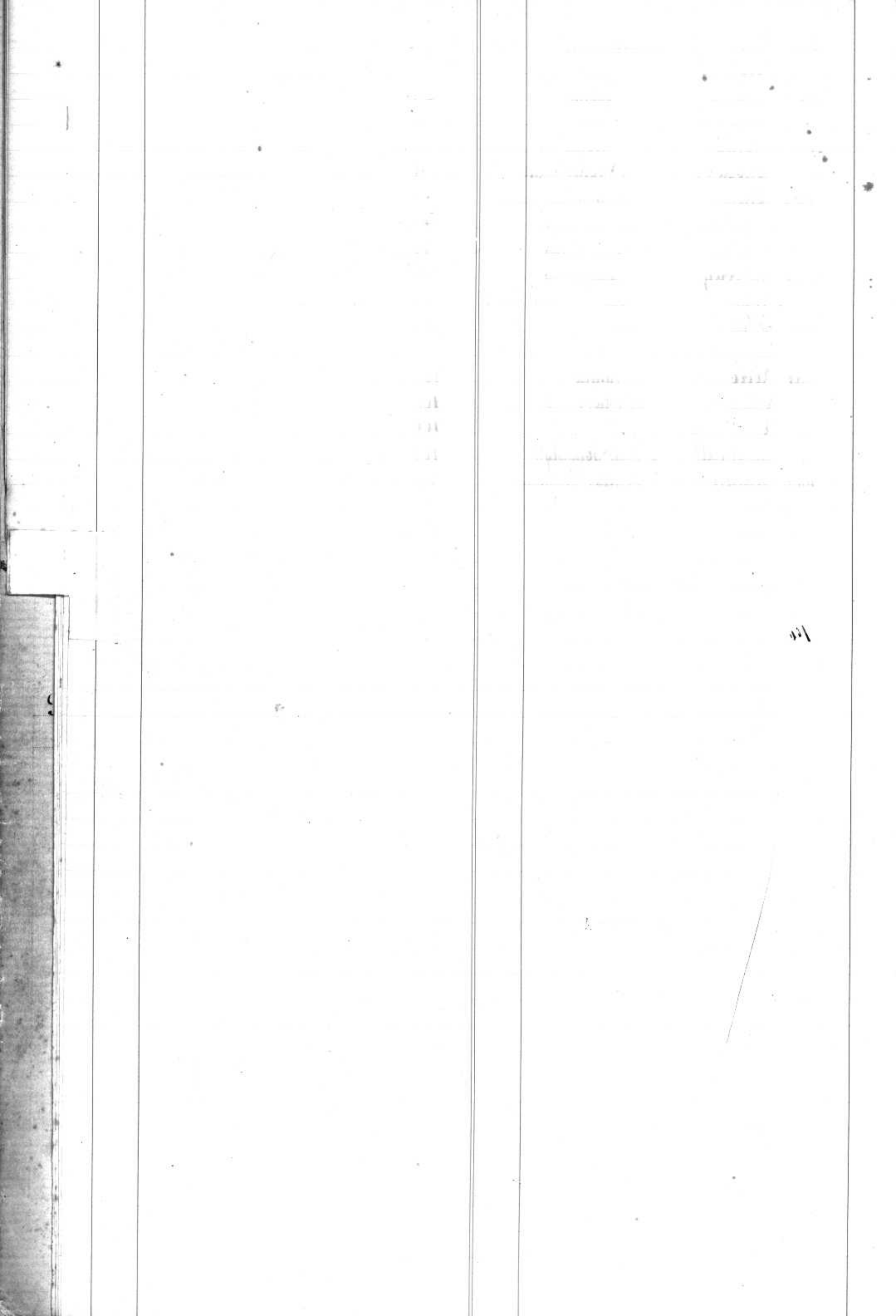

1895	Moënoz	Louise - Sophie	6.
	Métiérey	Jacques - François	7.
1895	Messeiller	Emma Louise	10
	Méroz	Frida Louise	11
	Monchyon	Auguste	12
1897	Malosse	Gabriel Constant	23
"	"	Cloris Renie	33
"	Marty	Louise Henriette Susanne	40
"	Migroz	Marie Louise	47
"	Mantoz	Marguerite	59.
"	Moënoz	Albert - François Henri	60.
1897	Murisier	mort - né	63
	Malosse	Hippolyte	74.
	Moënoz	Henri Louis	78.
	Malosse	Antoine Felix	80.
	Billiquet	Charles Louis	88
	Martin	François Louis Ferdinand	88
1899	Moret	Charles Emile	94.
	Martin	Marie Georgine	103.
	Musy	Paul Jules	105.
	Moystre	Emile Charles Sphirud	107
	Michoud	George Auguste Louis	112
	Moret	Jeanne Susanne	115
1900	Hilliquet	enfant de Victor Louis	132
	Hattard	Marguerite	147.
	Hilliet	Louis Ferdinand	149.
	Hilliquet	Louise Adelaïde Marie	157.
1901	Musy	Jules François	154
	Moënoz	Jeanne V. Marie	160
	"	Jeanne V. François	162.
	Monod	Ida Aline	167.
	Billiquet	mort né	172
	Mogesson	Marie	176
1902	Billiquet	Louise Catherine	188
	Müller	Frederica Christine L.	189
	Billiquet	Sophie	195
	"	Alfred Paul François	197
	Matthey Doret	Marguerite Louise	200

M

N

O

P

Q

R

S

T

U

V

X

Y

Z





1895  
~~1898~~  
1899

Nydegger  
Florentin  
Nicolas

Blauche - Antoinette  
mort le  
Jean

7  
87.  
104.

N

O

P

Q

R

S

T

U

V

X

Y

Z

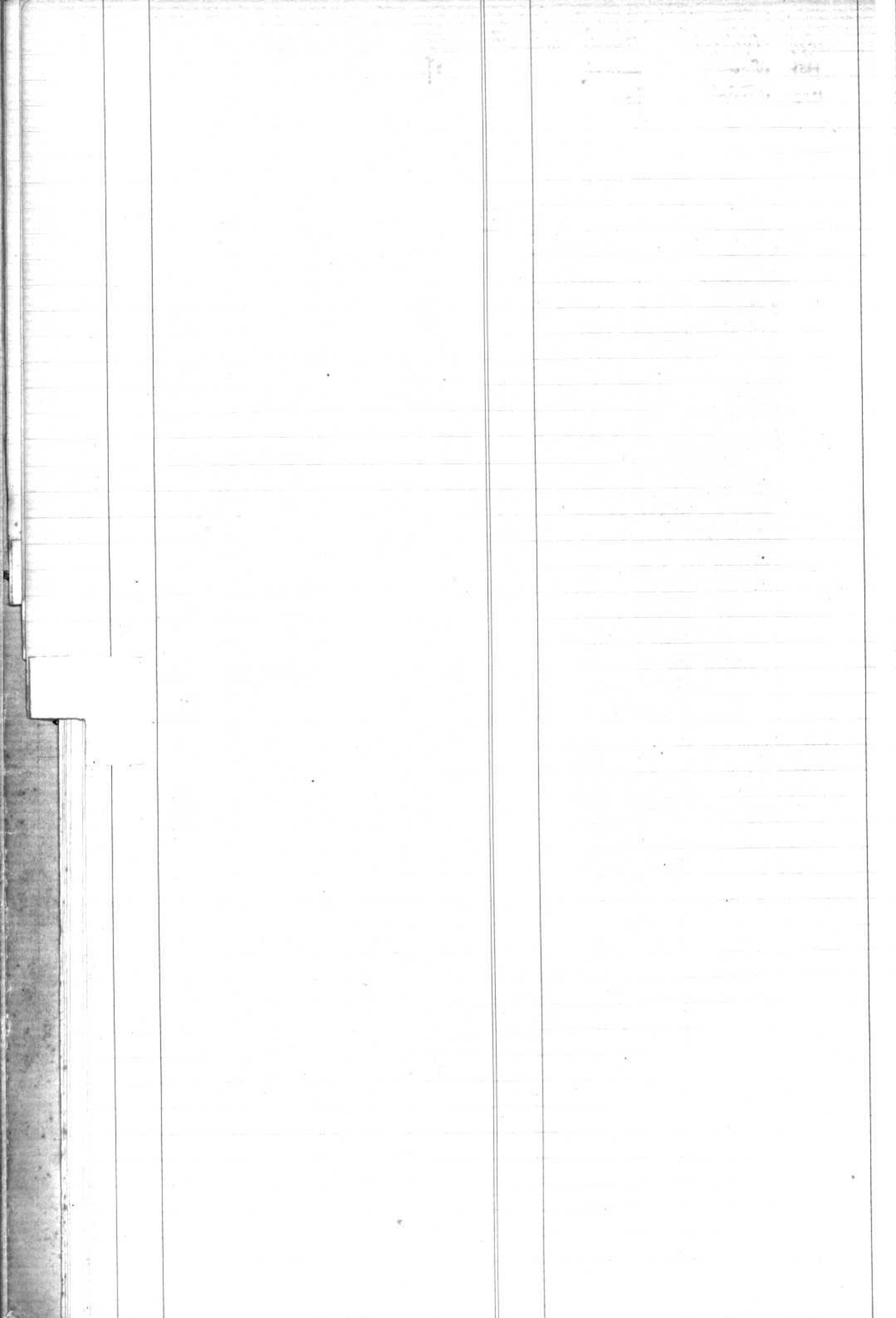



1902 Olivier

Louis Eugène

182

O  
P  
Q  
R  
S  
T  
U  
V  
X  
Y  
Z



1895	Poget	David	3
1896	Pury	Jean Pierre Joseph	28
	Piccard	Louis Marc	29
	Poget	Adrien	26
1897	Gratin	Jules Louis	41
	Lichard		57.
	Liccard	Francis Edouard	61.
1898.	Lürro	Johann Jakob	64
	Lache	Susanne Antoinette <sup>(ditte Louisy)</sup>	65
	Lerillard	Berthe-Louise.	67
	Liccard	Irène Alida	71
1899	Liquet	Emmanuel Edouard	96.
	Lichard	Henri Edouard	111
	Letitmaître	Jeanne Elvire	119
	Lache	Marcel Victor L.	120
		Rosalie	124
1900	Jorchet	Justine	125
	Ternet	Francis Eugène Alexis	133
	Tasche	enfant Eugène	134.
	Tonnaz	Francis Louis	151.
1901	Petit	Marie Julia	144.
	Tasche	Henri	148
1902	Pauli	Gottlieb	186
	Sabera	Clémentine Jeanette	194.
	Sinard	Fritz Samuel	195
	Piccard	Charles	200

P  
Q  
R  
S  
T  
U  
V  
X  
Y  
Z



18

18  
18  
18

18

18

18

18

18

Q

R

S

T

U

V

X

Y

Z

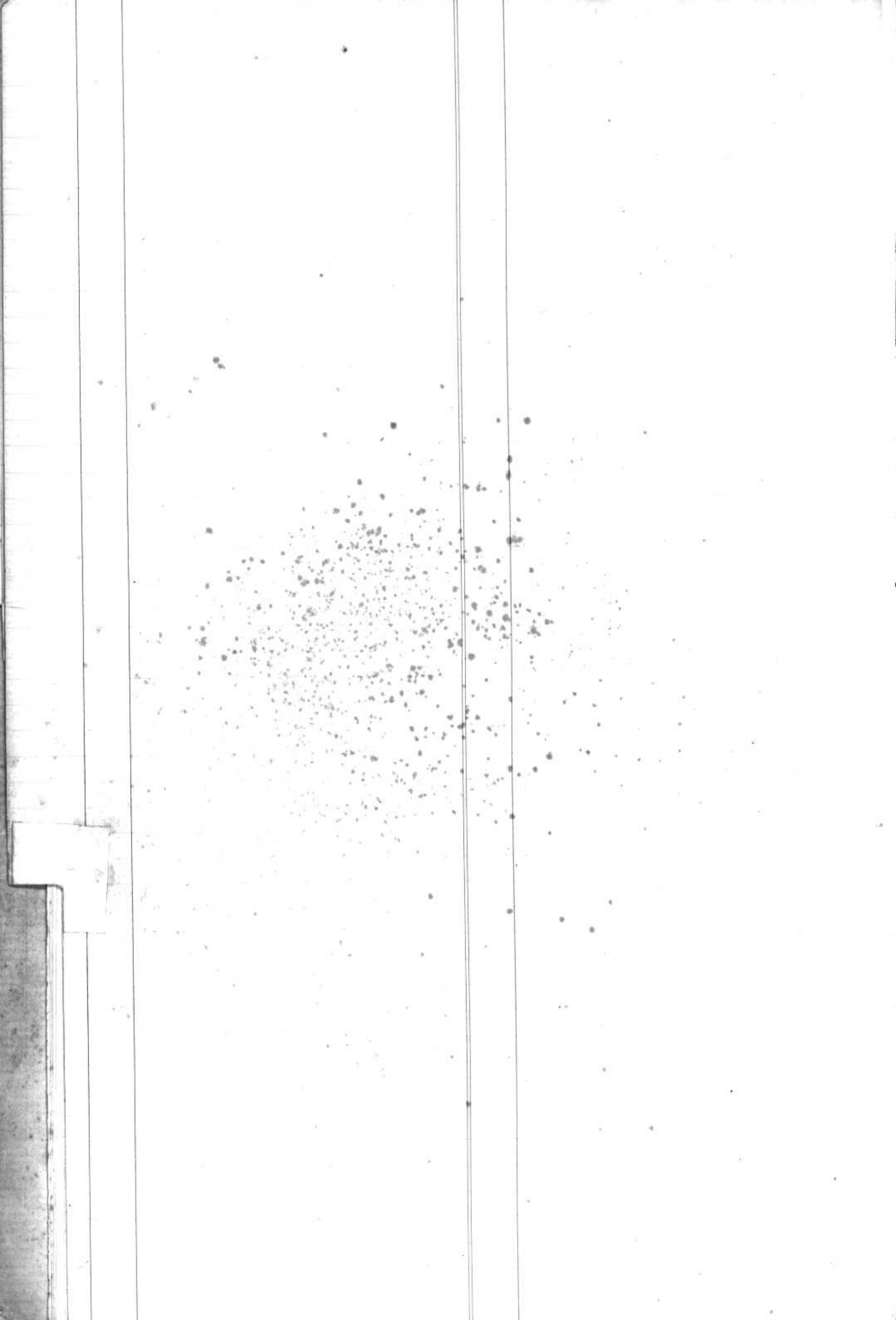



1896	Regamey	Lisette Louise	22
	Rochat	Louise Marie Antoinette	24
	Ramel	Louise Charlotte	24
	Ravefoud	Lierre Louis	25
1897	Reymondin	Adèle Marie	33
"	"	David Louis	44
"	Rochat	Marie Philomène	46
"	Reymondin	Samuel	51
1898	Rossier	Sarah	62
	Regamey	Marie	69
	Reymond	François	71
1899	Rodet	John	90
	Rodeng	Suzanne Fanny	97
	Regamey	mort né	106
	Rochat	Suzanne Henriette	117
1900	Reymondin	Saulus Julie	140
	Robert	Stouan Samuel	141
	Regamey	Jeanne Louise	152
1901	Haveloud	Charles Louis	154
	Ray	Françoise Madeleine	156
	Rochier	Charles Edouard	157
	Rey	Jean Louis	157
	Ramel	Henri	158
	Rey	V. Constant	160
	Reymond	Lucie Adèle	171
	Regamey	Rebecca	173
	Haveloud	Marie Elise Lina	179
	Rey	Yvette	181
1902	Reymondin	Yvel	185
	Haveloud	Jeanne Suzanne	196
	Reymondin	Jeanne Marianne	197
	Rely	mort-né	199

with the ...  
... ..

... ..  
... ..

... ..  
... ..

... ..  
... ..

... ..  
... ..

... ..  
... ..

... ..  
... ..

... ..  
... ..

... ..  
... ..

... ..  
... ..

10

11

12

13

14

15

16

17

18

19

1895	Schenck	Jean Olivier	2.
1896	Scaratti	François Antoine	9
1899	Séchaud	Jeanne Suzanne dite Hubette	92
	Studer	Marthe Renée	103
	Streich	Henniette	109
	Séchaud	Isabelle Fanny	120
1901	Siegenthaler	Gottlieb Sigmund	141.
1902	Schmidt	Bertha	194.

S

T

U

V

X

Y

Z



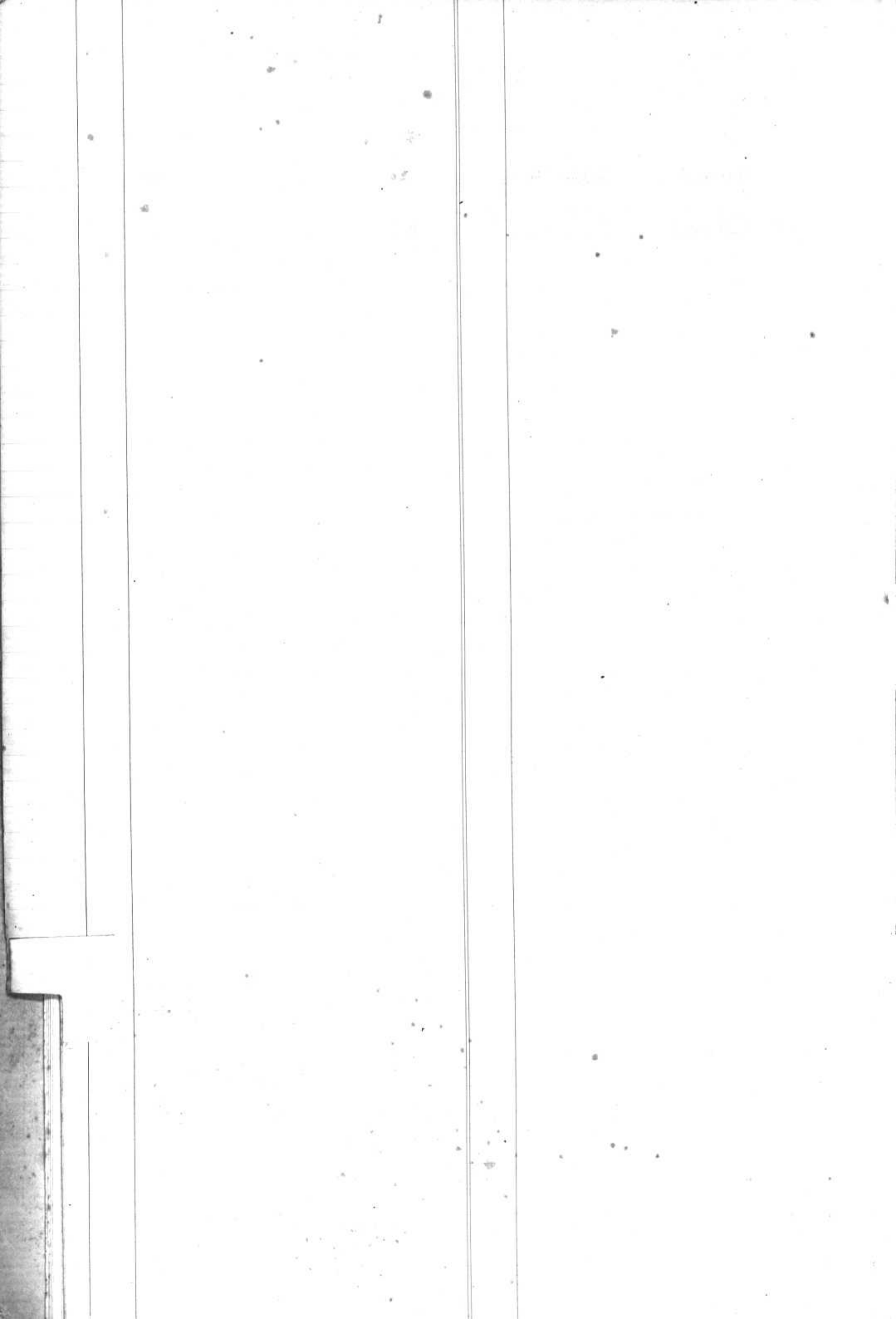

1896	Cyrell	Marie	20
	Conduz	Henriette Georgette Adile	25
	Huillard	Sophie Charlotte Alexandrine	30
1897	Broehler	Lia	39
"	Bschopp	Maria	40
"	Broehler	Maddaine	55.
"	Broehler	mont ne	58.
1898.	Chomen	Alfred Henri.	67
1901	Broehler	Edmond	134
1901	Broehler	Nicolas	155
	Broehler	Emile Henri	158
"	"	Julia Ida	163
"	"	Lina Wota	163
	Vardent	Rene Francis	164
	Broehler	Edmond Eugene	174

T

U

V

X

Y

Z

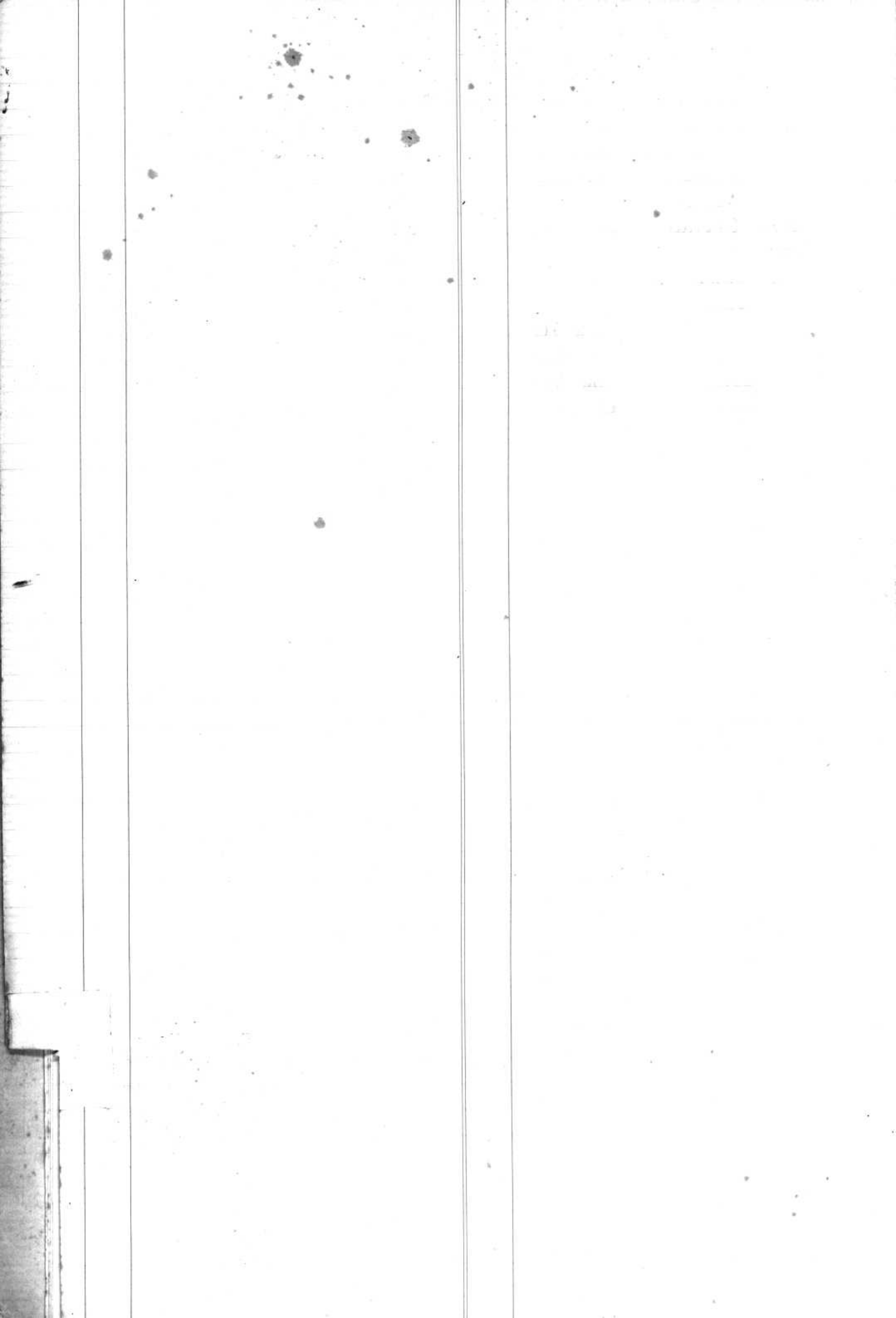



U

V

X

Y

Z

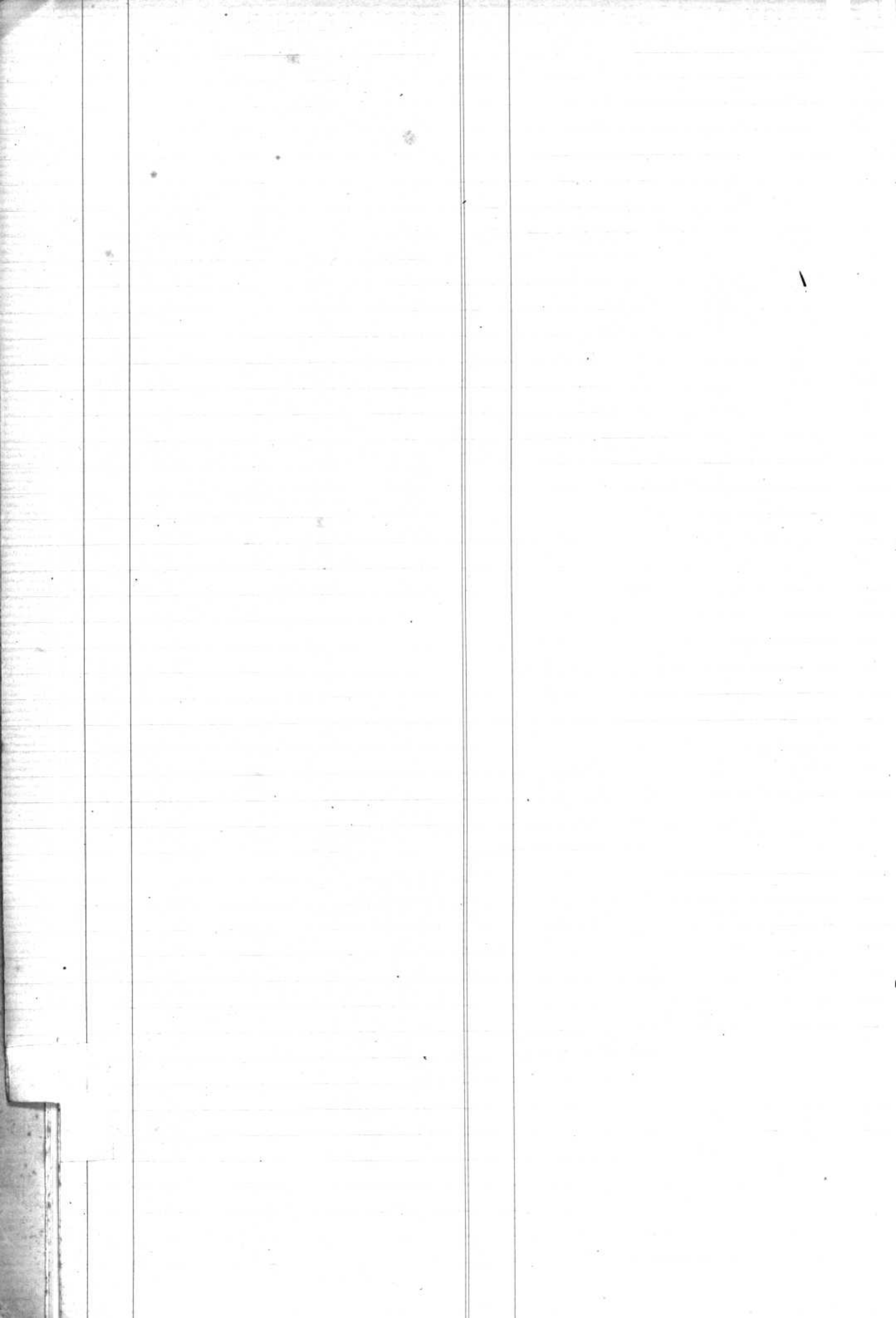

1896	Sernier	Louise	16
	Walthet	Emma	19
	Wenger	Louis Charles Francois	21
1897	Sinut	Marguerite Renée	25.
1898	Wüllschleger	Emma Louise	48.
	Sernier	Ernest Albert	46.
1899	Wallon	Jules	91
"	Sinard	Blanche Adrienne	101
"	Teillard	Louise	114
1900	"	Lévi Abraham	135
1902	Daucher	Anne Hélène	184.

V

X

Y

Z



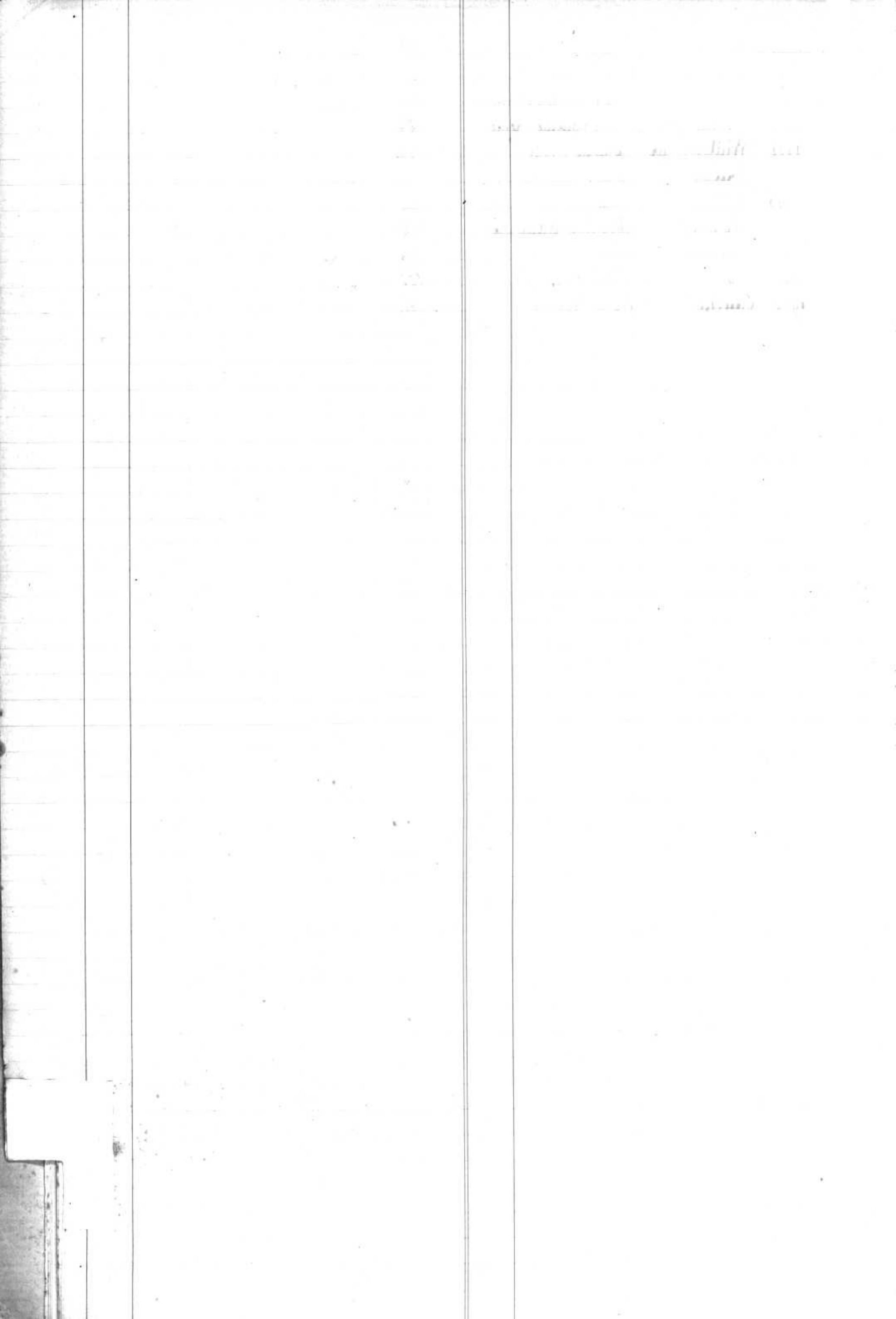

X

Y

Z

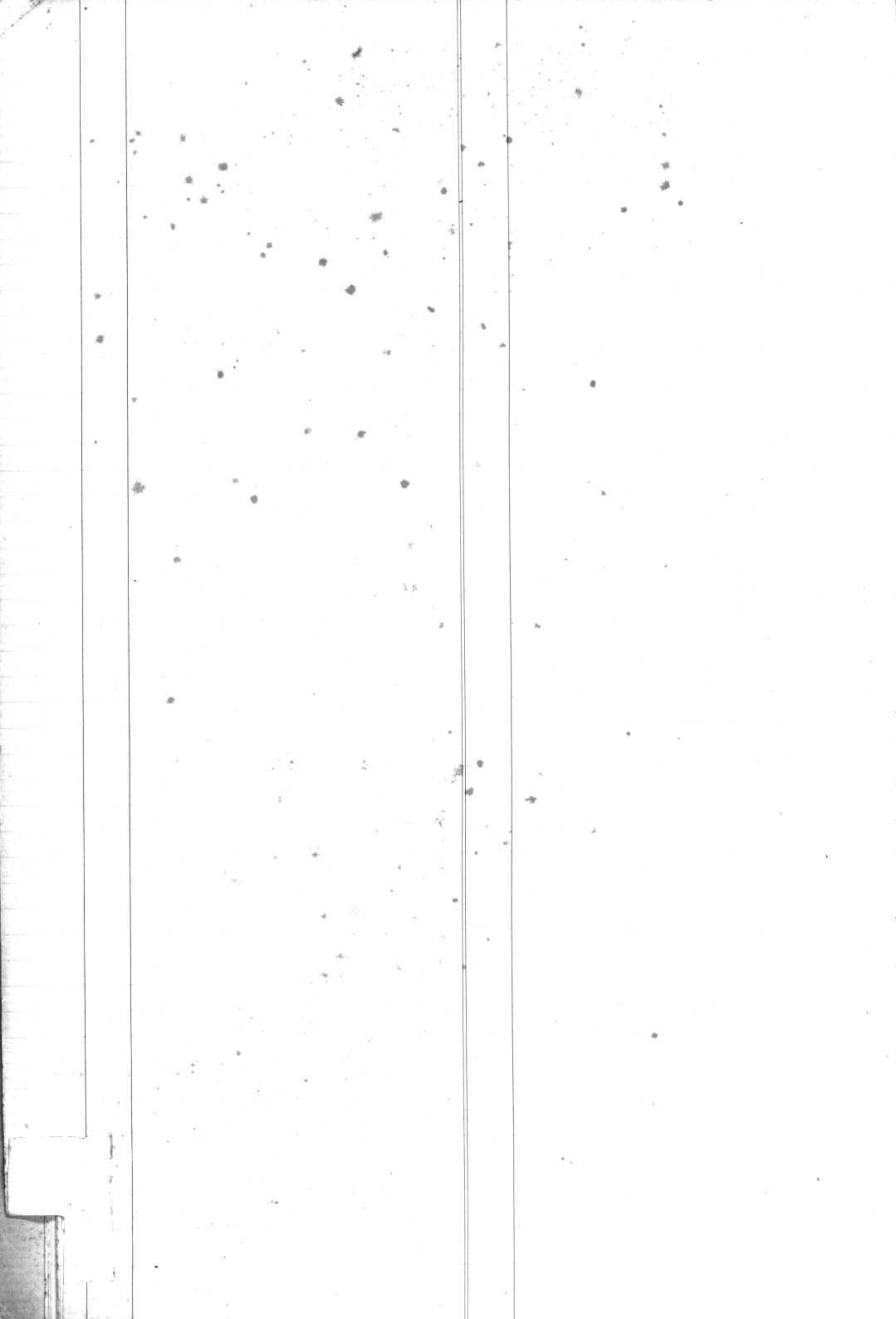



Y

Z

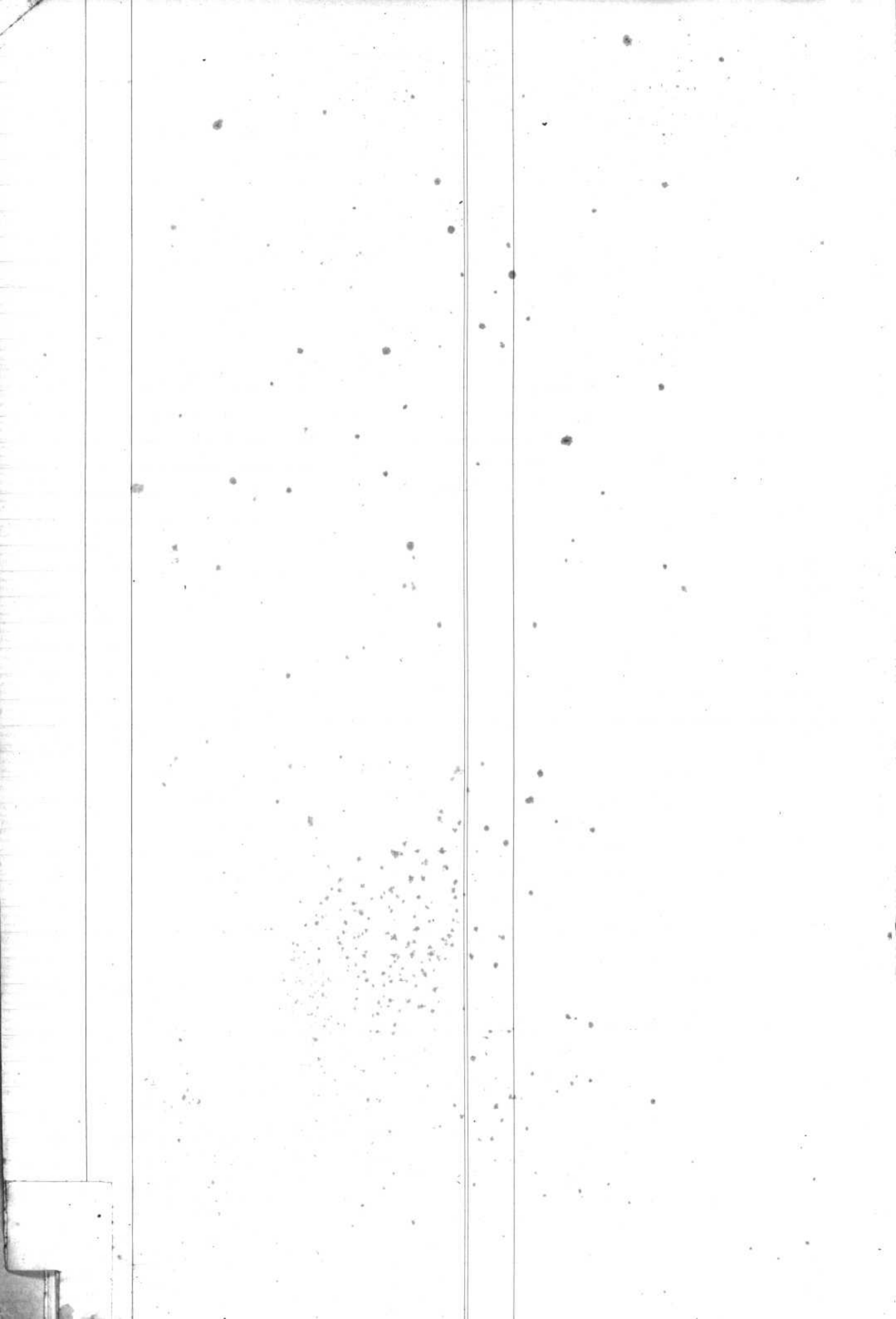

1897	Zbinden	Julia	45
1900	Zahner	Samuel August Weber	145
1902	Zander	Heinrich Theodor	189



100  
100  
100

100  
100  
100

100  
100  
100

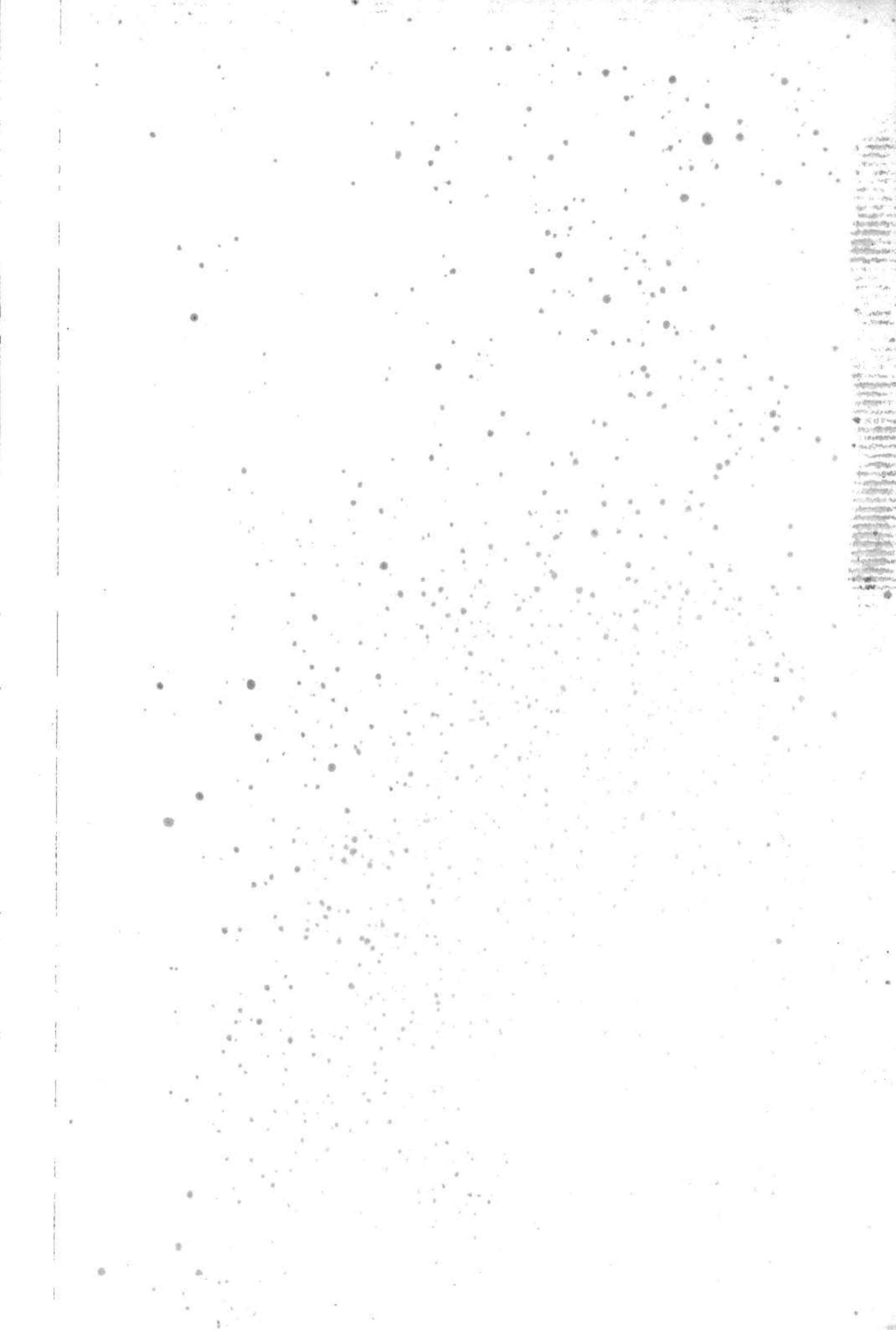

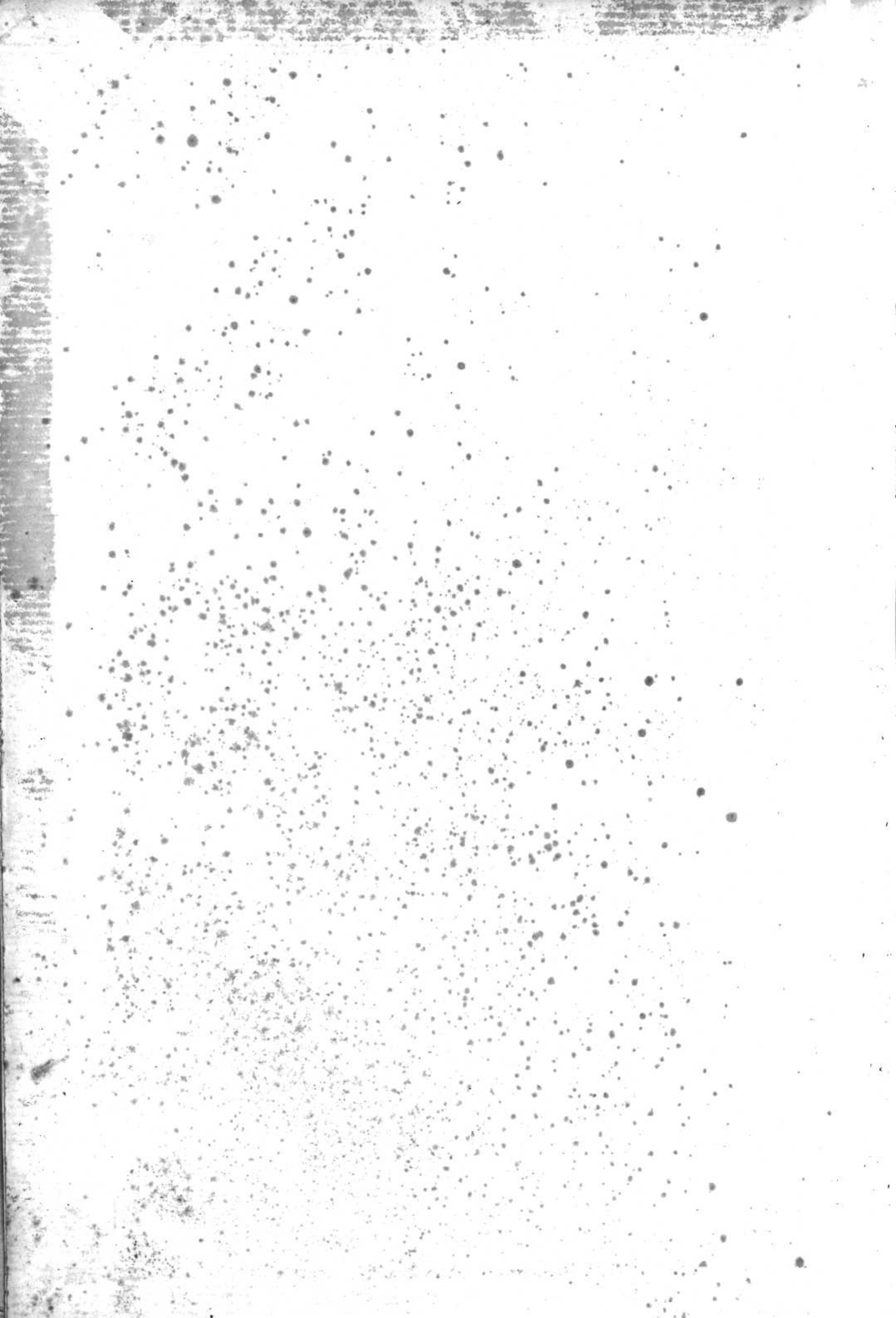



1/2-31 21