



7

Ce volume fait suite à un volume précédent dont les inscriptions
vont du N^o 5 de l'année 1909 au N^o 35 de l'année 1913. Ce que nous
certifions. — Aigle, le 17 novembre 1913.

L'Officier de l'Etat Civil

A Bernholts



REGISTRE DES MARIAGES

A

CÉLÉBRÉS

dans l'arrondissement d'état civil d Aigle

LE DÉPARTEMENT DE JUSTICE ET POLICE

déclare

que le présent registre renferme 200 pages

Lausanne, le 22 Janvier 1913

Pour le Département :

Le Chef du service de police,

Fleiss



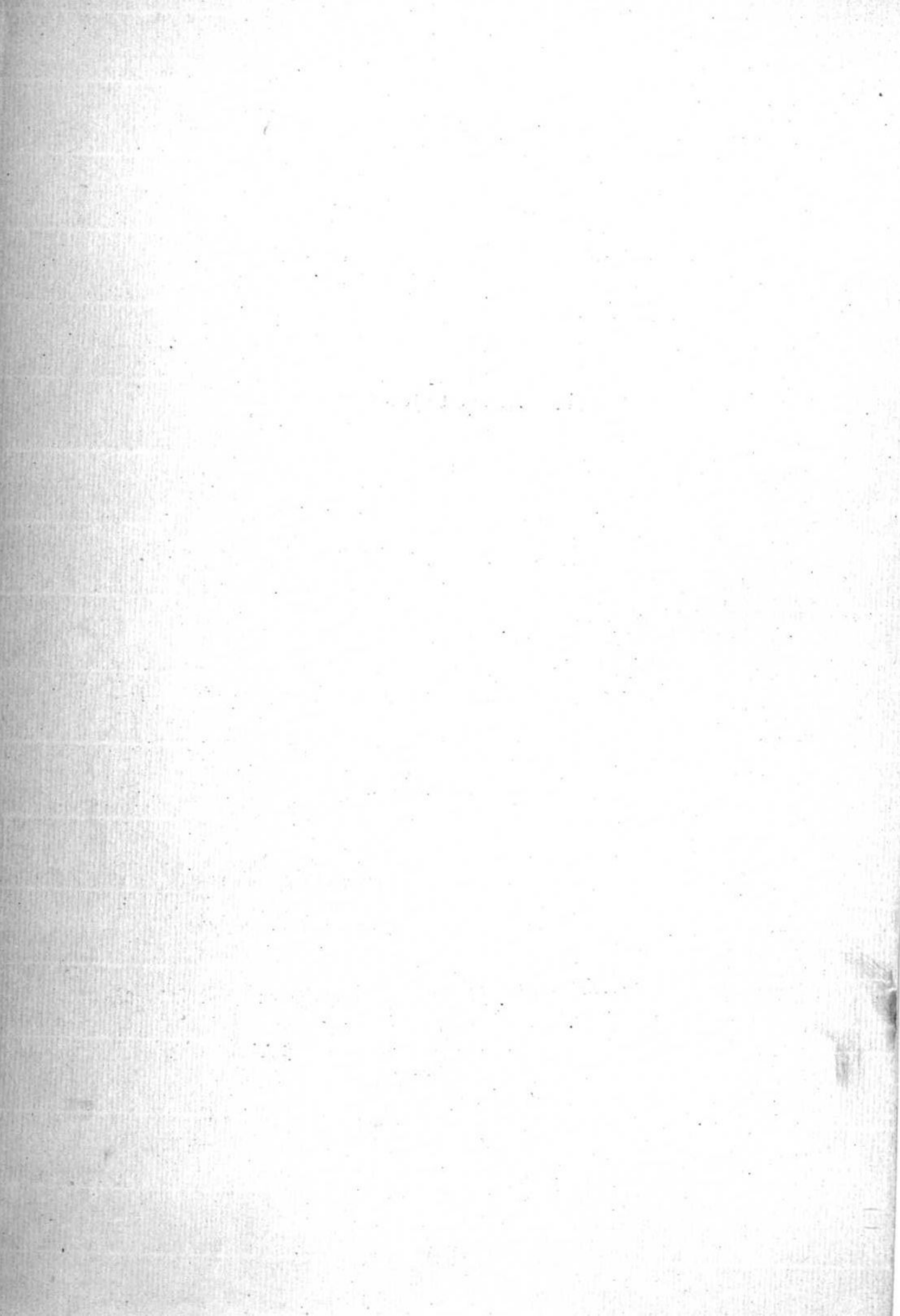

Registre des mariages A.

N° 34.
Turrini - Joris

Par devant l'officier de l'état civil soussigné ont comparu pour être unis par le mariage :

1. Turrini Joseph, manoeuvre célibataireoriginaire de Focca (Modena) Italie domicilié àAigle né àRosola, Commune de Focca (Italie) le sept aoûtmil huit cent huitante-cinq fils deFerdinand Turrini et deAnna née Scorzonià Rosola2. Joris Marie Hélène, ménagère, célibataireoriginaire de Orsieres (Valais) domiciliée àAigle née àla Duay d'Orsieres le vingt-un juinmil huit cent huitante-sept fille deJoseph Henri Joris et deAnne Marie née Tissièresà Orsieres

Comme témoins :

1. Prasaglia Giuseppe manoeuvre au Sépey qui, illettré, signe
le présent acte par une croix2. Garzoni Fedele manoeuvre à Aigle3. Bertholet Charles agent de police à AigleLes publications ont eu lieu à Aigle le vingt-deux, à Orsieres le
vingt-quatre août et à Focca le vingt-huit septembre mil
neuf cent treize.Après avoir demandé aux fiancés s'ils veulent se prendre pour mari et femme et reçu de l'un et de
l'autre une réponse affirmative, l'officier de l'état civil les a déclarés légalement unis par le mariage.Aigle, le dix-sept novembre mil neuf
cent treize.

Pièces déposées :

1. Acte de naissance du fiancé

2. Acte de naissance de la fiancée

3. Actes de publication de ma-

riage de Aigle, Orsieres et Focca.

4. Autorisation du conseil d'état

Communiqué à l'état civil d'Orsieres

et à la Chancellerie d'état.

Les époux :

Turrini, GiuseppeHélène Tissière

Les témoins :

Garzoni Fedele

+

Bertholet, Charles

L'officier de l'état civil :

H Bertholet

Registre des mariages A.

N° 35.
Vireday - Duc

Par jugement du Tribunal
du district d'Orléans rendu en date
du 20 mars 1934, déclaré définitif et exécuté
le 1^{er} juin 1934, le mariage inscrit
ici, contre a été dissous par le divorce.

Inscrit le 19 juin 1934
L'OFFICIER DE L'ÉTAT CIVIL
A. Berthelot

Par devant l'officier de l'état civil soussigné ont comparu pour être unis par le mariage :

1. Vireday Samuel Louis, agriculteur, célibataire

originaire de Cressier domicilié à
Orléans, aux Lièges né à

Orléans, aux Salines le trente et un août
_____ mil huit cent septante - six _____ fils de

Théodore Henri Vireday et de

Marie Henriette Adeline née Pittet,

à Orléans

2. Duc Olga, ménagère, célibataire

originaire de Chavannes et Moudon domiciliée à

Orléans, au Grand Pré née à

Orléans le trente et un octobre
_____ mil huit cent nonante - trois _____ fille de

Jean Charles Duc et de

Bertha née Cornamusa

à Orléans

Comme témoins :

1. Wagner Emile, boulanger

2. Pittet Charles, capter, les deux domiciliés à Orléans

Les publications ont eu lieu à Orléans le quatre, à Cressier le cinq
et à Chavannes le six novembre mil neuf cent treize.

Après avoir demandé aux fiancés s'ils veulent se prendre pour mari et femme et reçu de l'un et de
l'autre une réponse affirmative, l'officier de l'état civil les a déclarés légalement unis par le mariage.

Orléans, le vingt - cinq novembre mil
neuf cent treize.

Pièces déposées :

1 - 2. Extraits de naissance
du fiancé.

3 - 5. Actes de publications
de Orléans, Cressier et Chavannes.

Les époux :

S. Vireday Duc.

O. Vireday Duc.

Les témoins :

Emile Wagner

Ch. Pittet

L'officier de l'état civil :

A. Berthelot

Communiqué à l'Etat Civil de Pully
et de Moudon.

Registre des mariages A.

N° 36.
Deladoey
Petitmezmel

Par devant l'officier de l'état civil soussigné ont comparu pour être unis par le mariage :

1. Deladoey Charles Constant, agriculteur, célibataire

originaire de Yverne domicilié à

Yverne né à

Yverne le vingt-deux mai

mil huit cent quatre vingt-six fils de

Deladoey Louis Jules et de

Marie Henriette Philippine Delacretaz veuve Poven

à Yverne.

2. Petitmezmel Julia Louise, célibataire

originaire de Yverne domiciliée à

Yverne née à

Yverne le vingt-sept juillet

mil huit cent quatre vingt-neuf fille de

Petitmezmel Henri Philippe et de

Louise Caroline Agnès veuve Mottier

à Yverne.

Comme témoins :

1. Ansermoz Louis, agriculteur à Yverne

2. Bertholet Charles, agent de police, à Cligle

Les publications ont eu lieu à Yverne le dix novembre mil neuf

cent treize.

Après avoir demandé aux fiancés s'ils veulent se prendre pour mari et femme et reçu de l'un et de l'autre une réponse affirmative, l'officier de l'état civil les a déclarés légalement unis par le mariage.

Cligle, le vingt-huit novembre mil neuf
cent treize.

Pièces déposées :

1-2. Actes de naissance des fiancés.

3. Acte de publication
d'Yverne

Les époux :

Deladoey Constant
Julia Deladoey

Les témoins :

L. Ansermoz
Bertholet Charles

L'officier de l'état civil :

A. Bertholet

Communiqué

Registre des mariages A.

N° 37.

Kolb - Tauxe

Par devant l'officier de l'état civil soussigné ont comparu pour être unis par le mariage :

1. Kolb Alfred, agriculteur, célibataireoriginaire de Lüssenthal (Berne) domicilié àOlige né àBellerive (Vully) le vingt. six marsmil huit cent quatre vingt onze fils deJacob Kolb décédé et deElise née Laertscher,à Kandersteg (Berne)2. Tauxe Ida, cuisinière, célibataireoriginaire de Ormont-dessous domiciliée àOlon, précédemment à Olige née àColmar (Alsace) Allemagne le six aoûtmil huit cent quatre vingt quatorze - filleillégitime de Elina Tauxe, fille elle-même de François deTauxe,à Sulzbach

Comme témoins :

1. Burky Gustave, agriculteur à Olige2. Bertholet Charles, agent de police, à OligeLes publications ont eu lieu à Olige, Ormont-dessous etInterlaken le douze novembre, et à Olon le treizenovembre mil neuf cent treize.

Après avoir demandé aux fiancés s'ils veulent se prendre pour mari et femme et reçu de l'un et de l'autre une réponse affirmative, l'officier de l'état civil les a déclarés légalement unis par le mariage.

Olige, le vingt. huit novembre mil neuf
cent treize.

Pièces déposées :

1-2. Actes de naissance des
fiancés.3. Consentement de la mère
de la fiancée.4. Actes de publications
à Olige, Ormont-dessous
Olon et InterlakenCommuniqué à l'état civil
à Ormont-dessous, Olon
et Interlaken.

Les époux :

Kolb AlfredIda Kolb.

Les témoins :

Gustave Burky
Bertholet Charles

L'officier de l'état civil :

H. Bertholet

Registre des mariages A.

N° 38.
Monico - Fantoli

Par devant l'officier de l'état civil soussigné ont comparu pour être unis par le mariage :

1. Monico Giacomo Constantino, mason, célibataire

originaire de Carandone (Novare) Italie domicilié à
Aigle né à
Carandone le vingt-six décembre
mil huit cent quatre vingt-six fils de
Pietro Monico et de
Maddalena né Bertinotti, à Carandone (Italie)

2. Fantoli Jeanne Emma, célibataire

originaire de Rovegro (Novare) Italie domiciliée à
Aigle née à
Yverdon le quatorze août
mil huit cent quatre vingt quinze fille de
Charles Fantoli, entrepreneur à Aigle et de
Marie né Guillet, décédée.

Comme témoins :

- 1. Fantoli Charles, entrepreneur, à Aigle
- 2. Bertholet Charles, agent de police, à Aigle

Les publications ont eu lieu à Aigle le vingt octobre, à Carandone et à Rovegro le neuf novembre mil neuf cent-treize.

Après avoir demandé aux fiancés s'ils veulent se prendre pour mari et femme et reçu de l'un et de l'autre une réponse affirmative, l'officier de l'état civil les a déclarés légalement unis par le mariage.

Aigle, le seize décembre mil neuf cent treize.

Pièces déposées :

- 1-2. Actes de naissance des fiancés.
- 3. Consentement des parents Fantoli
- 4-6. Actes de publication à Aigle, Carandone et Rovegro
- 7. Permis de célébration de mariage.

Les époux :

Jacques Monico
Jeanne Monico

Les témoins :

Ch. Fantoli
Bertholet agent

L'officier de l'état civil :

A. Bertholet

Communiqué à la Chancellerie
d'Etat à Lausanne.

Par ordre du département de justice et police, du canton de Vaud, du 21 décembre 1951, l'inscription ci-à-côté est rectifiée en ce sens que le nom patronymique des intéressés soit orthographié "Monaco"



L'OFFICIER DE L'ÉTAT CIVIL

S. Muret

Registre des mariages A.

N° 39.

Allamand-Bruchez

Par devant l'officier de l'état civil soussigné ont comparu pour être unis par le mariage :

1. Allamand Aloïs, agriculteur, célibataireoriginaire de Ormont. dessus domicilié àYverne né àMontpreveyres le deux juinmil huit cent septante-six fils deJean Pierre Allamand et deMarie Jeanne née Gilliardà Yverne2. Bruchez Marie Louise, ménagère, célibataireoriginaire de Bagnes domiciliée àBruson, commune de Bagnes née àBruson (Bagnes) le vingt aoûtmil huit cent septante-six fille deFrançois Louis Bruchez et deMarie Euphrasie née Maretà Bagnes

Comme témoins :

1. Deurin Maurice, agriculteur à Bagnes2. Martin Louis, commissaire de police à CligleLes publications ont eu lieu à Yverne et à Bagnes le
vingt-cinq novembre et à Ormont. dessus le vingt-
six novembre mil neuf cent treize

Après avoir demandé aux fiancés s'ils veulent se prendre pour mari et femme et reçu de l'un et de l'autre une réponse affirmative, l'officier de l'état civil les a déclarés légalement unis par le mariage.

Cligle le vingt-trois décembre mil neuf
cent treize

Pièces déposées :

1-2 Actes de naissance des fiancés

3-5 Actes de publications
à Yverne, Ormont. dessus
et Bagnes.

Les époux :

Aloïs Allamand
Louise Allamand

Les témoins :

Deurin Maurice
Martin

L'officier de l'état civil :

A. Berthoud

Registre des mariages A.

N° 40.

Jallard-Méan

Par devant l'officier de l'état civil soussigné ont comparu pour être unis par le mariage :

1. Jallard Paul, camionneur, veuf de Marie
Marguerite née Quilletoriginaire de Haut Vully (Fribourg) domicilié à
Aigle né à
Morket (Vaud) le onze juillet
mil huit cent cinquante-six fils de
Jallard Samuel Louis et de
Rose Lisette née Freymond, les deux décédés.2. Méan née Rouge Rose Emilie, veuve de Jules Auguste
Méan dès le dix-huit août mil neuf cent huit.originaire de Payerne domiciliée à
Aigle née à
Aigle le vingt-deux novembre
mil huit cent cinquante-neuf fille de
Rouge Jean François et de
Rose Marguerite née Kellard, les deux décédés.

Comme témoins :

1. Richard Alois, ouvrier d'usine, à Aigle
2. Jallard Rose sommelière, à Aigle

Les publications ont eu lieu à Aigle le vingt et un, à Payerne
le vingt-deux et au Haut Vully le vingt-trois ~~septembre~~
mil neuf cent treize.Après avoir demandé aux fiancés s'ils veulent se prendre pour mari et femme et reçu de l'un et de
l'autre une réponse affirmative, l'officier de l'état civil les a déclarés légalement unis par le mariage.Aigle, le seize décembre mil neuf cent
treize

Pièces déposées :

1. Acte de mariage Jallard-
Quillet
 2. Acte de décès de Jallard
Marie Marguerite née Quillet
 3. Acte de mariage Méan-
Rouge
 4. Acte de décès de Méan Jules Auguste.
 - 5-8 Actes de publications de
Aigle, Haut Vully et Payerne
- Communiqué à l'état civil de
Môtier (Fribourg) et de Payerne.

Les époux :

Paul Jallard
Emilie Jallard

Les témoins :

Alois Richard
Jean Jallard

L'officier de l'état civil :

A. Bernholzer

Imprimerie Vaudoise, Lausanne, 1000 f. d.

Le N° 40 à la Fece celui de la dernière
inscription fait dans l'année 1913.
Les deux doubles du présent registre sont
conformes. Ce qui nous certifions.

Aigle, le 21 janvier 1914.

A. Bernholzer

Off. Etat civil.

Registre des mariages A.

N^o 1. Gause. Rieder

Par devant l'officier de l'état civil soussigné ont comparu pour être unis par le mariage :

1. Gause, François-Louis, caviiste, célibataireoriginaire de Pizy domicilié àCligle né àFéchy le vingt-huit décembremil huit cent quatre vingt-huit fils defeu François Samuel Gause et deMarie Caroline nie Bolomeyen Malley sous Lausanne.2. Rieder, Emma Annette, célibataireoriginaire de Sévey domiciliée àCligle née àCligle le cinq septembremil huit cent quatre vingt onze fille deAlfred Auguste Rieder agriculteur à Cligle et deCélestine Sylvie nie Perret, décédée

et

Comme témoins :

1. Monney Charles, Lussier de paix2. Bertholet Charles, agent de police, les deux à Cligle.Les publications ont eu lieu à Cligle le dix-sept, à Séveyle dix-neuf et à Pizy le vingt-deux décembremil neuf cent treize.

Après avoir demandé aux fiancés s'ils veulent se prendre pour mari et femme et reçu de l'un et de l'autre une réponse affirmative, l'officier de l'état civil les a déclarés légalement unis par le mariage.

Cligle, le six janvier mil neuf cent
quatorze.

Pièces déposées :

1-2. Actes de naissance
des fiancés.3-5. Actes de publication
de Cligle, Sévey et
Pizy.

Les époux :

F. Gause
E. Rieder

Les témoins :

C. Monney
Bertholet agent

L'officier de l'état civil :

H. Bernhoe

Registre des mariages A.

N^o 2.
Carestia -
Borgeand

Par devant l'officier de l'état civil soussigné ont comparu pour être unis par le mariage :

1. Carestia Victor Auguste Ernest, gypser peintre
célibataire

originaire de Riva Valdobbia (Novare) Italie domicilié à
Aigle né à

Riva Valdobbia le treize octobre
mil huit cent nonante fils de

Joseph Carestia gypser peintre et de
Ria ni Carestia

à Aigle

2. Borgeand Isabelle Cécile, sommelière, céliba-
taire

originaire de Collombey Muraz domiciliée à
Aigle née à

Collombey le vingt quatre mars
mil huit cent huitante six fille de

Seraphin Borgeand décédé et de
Louise ni Walker

à Aigle

Comme témoins :

1. Moret Auguste, bourcier communal
2. Bertholet Charles agent de police, les deux à Aigle

Les publications ont eu lieu à Aigle le trois, à Collombey le
quatre et à Riva Valdobbia le vingt et un décem-
bre mil neuf cent treize

Après avoir demandé aux fiancés s'ils veulent se prendre pour mari et femme et reçu de l'un et de
l'autre une réponse affirmative, l'officier de l'état civil les a déclarés légalement unis par le mariage.

Aigle, le vingt neuf janvier mil neuf cent
quatorze

Pièces déposées :

- 1-2. Actes de naissance des époux
3. Consentement des époux Carestia
- 4-6. Actes de publications d'Aigle
Collombey et Riva Valdobbia
7. Autorisation de publier
8. Permis de célébration
du mariage

Les époux :

Carestia Victor
Carestia Cécile

Les témoins :

Moret
Bertholet Charles

L'officier de l'état civil :

H. Bertholet

Communiqué à l'Etat Civil de
Collombey et à la Chancellerie
d'Etat à Lausanne.

Vu le 11 février 1914.
Maire
Préfet

Registre des mariages A.

N° 3.

Zappf -
Schönbächler

Par devant l'officier de l'état civil soussigné ont comparu pour être unis par le mariage :

1. Zappf, Franz Hermann, conducteur typographe
célibataireoriginaire de Tuggen (Schwyz) domicilié à
Aigle né àHinterthur le vingt-cinq juillet
mil huit cent cinquante-huit fils de

Zappf Franz, décédé et de

Maria Josefa nei Pideriet, à Arbon

à
2. Schönbächler, Maria Elisabetha, sommelière
célibataireoriginaire de Einsiedeln (Schwyz) domiciliée à
Aigle née àArth Hinterdorf le deux février
mil huit cent cinquante-cinq fille de

Martin Schönbächler, cordonnier et de

Elisabetha Heinzer, à Einsiedeln

à

Comme témoins :

1. Huber Aloy, chauffeur

2. Oberle Jacob, mécanicien, les deux à Aigle

Les publications ont eu lieu à Aigle, à Tuggen et à Einsiedeln
le vingt-deux janvier mil neuf cent quatorze.Après avoir demandé aux fiancés s'ils veulent se prendre pour mari et femme et reçu de l'un et de
l'autre une réponse affirmative, l'officier de l'état civil les a déclarés légalement unis par le mariage.

Aigle, le dix-sept février mil neuf cent quatorze.

Pièces déposées :

1-2. Actes de naissance
des fiancés3-4. Actes d'origine des
dits5-7. Actes de publications
d'Aigle, Tuggen et
EinsiedelnCommuniqué à l'Etat Civil de
Tuggen et d'Einsiedeln

Les époux :

Hermann Zappf
Elise Zappf

Les témoins :

Aloy Huber
Jacob Oberle

L'officier de l'état civil :

H. Berthoud

Registre des mariages A.

N° 4. *Willener - Chabloz.*

Par devant l'officier de l'état civil soussigné ont comparu pour être unis par le mariage :

1. *Willener Charles Ulysse*, cocher, veuf de *Emma née Binkert*

originaire de *Sigriswil (Berne)* domicilié à

Origle né à

la Brévine le vingt deux janvier

mil huit cent septante neuf fils de

Christian Willener et de

Magdalena née Bruni, les deux décédés

à

2. *Chabloz Marie Louise*, cuisinière, célibataire

originaire de *Nus, Poste (Turin) Italie* domiciliée à

Origle née à

Leytron le trente et un décembre

mil huit cent quarante et un fille de

Chabloz Jean Louis et de

Marie Ursule née Denis, à *Origle*

à

Comme témoins :

1. *Dormond Albert* agriculteur à *Chesierès*

2. *Pertholet Charles*, agent de police à *Origle*

Les publications ont eu lieu à *Origle et Sigriswil* le trente décembre

mil neuf cent treize et à *Nus* le premier février mil

neuf cent quatorze.

Après avoir demandé aux fiancés s'ils veulent se prendre pour mari et femme et reçu de l'un et de l'autre une réponse affirmative, l'officier de l'état civil les a déclarés légalement unis par le mariage.

Origle, le dix mars mil neuf cent quatorze.

Pièces déposées :

1. *Livret de famille de Willener*

Charles Ulysse

2. *Acte de naissance de la*

fiancée

3. *Passport de la dite (mariée)*

4. *Consentement de ses parents*

5-7. *Notes de publication de Origle,*

Sigriswil et Nus

8-9. *Permis de domicile des fiancés*

Communiqué à l'état civil de

Sigriswil et à la Chancellerie

du canton

Les époux :

Charles Willener

Marie Willener

Les témoins :

Dormond Albert

Pertholet Charles

L'officier de l'état civil :

H. Pertholet

Registre des mariages A.

N° 5

Turrian Paul Alexis
Isot Marie Elisa

Par devant l'officier de l'état civil soussigné ont comparu pour être unis par le mariage :

1. Turrian, Paul Alexis, célibataire, agriculteur

originaire de Chateau d'Oex domicilié à

Chateau d'Oex, aux Granges d'Oex né à Chateau d'Oex le deux octobre

mil huit cent quatre vingt dix fils de

Alexis David Turrian et de

Sophie Julienne née Lenoir Pegay à Chateau d'Oex.

2. Isot, Marie Elisa, célibataire, menagère

originaire de Chateau d'Oex domiciliée à

Gyorne née à Chateau d'Oex le six janvier

mil huit cent nonante quatre fille de

David Aimé Isot, agriculteur et de

Emilie Pélagie née Mariéthoud à Gyorne.

Comme témoins :

1. Isot David, agriculteur à Gyorne

2. Bertholet Charles, agent de police à Aigle

Les publications ont eu lieu à Chateau d'Oex le dix
et à Gyorne le onze mars mil neuf cent quatorze.

Après avoir demandé aux fiancés s'ils veulent se prendre pour mari et femme et reçu de l'un et de l'autre une réponse affirmative, l'officier de l'état civil les a déclarés légalement unis par le mariage.

Aigle, le trente et un mars mil neuf cent quatorze

Pièces déposées :

1. Acte de publication, soit autorisation de l'Etat Civil de Chateau d'Oex pour célébrer le mariage

Les époux :

Paul Turrian
Marie Turrian

Les témoins :

Did Isot
Bertholet agent

Communiqué à l'Etat Civil de Chateau d'Oex

L'officier de l'état civil :

A Bertholet

Registre des mariages A.

No 6.
Spiller, Albert Eugène
Margrathner, Louisa Made-
-leine

Par devant l'officier de l'état civil soussigné ont comparu pour être unis par le mariage :

1. Spiller, Albert Eugène, célibataire, sellier-tapis-
sier

originaire de Elgg (Zurich) domicilié à

Aigle né à

Albstadt (Wurtemberg) le vingt-six octobre
mil huit cent huitante-six fils de

Spiller, Charles, agent de police et de
Louise née Hesper

à Elgg

2. Margrathner, Louisa Madeleine, célibataire
couturière

originaire de Saint Aubin - Sauges (Neuchâtel) domiciliée à
Neuchâtel née à

Cernier le trente novembre
mil huit cent nonante-deux fille de

Margrathner Alfred, manoeuvre et de
Rosina née Zimmermann; à Neuchâtel

à

Comme témoins :

1. Stuck Ernest, sellier
2. Bertholet Charles agent de police, les deux à Aigle

Les publications ont eu lieu à Aigle le trois, à Elgg, Neuchâ-
tel et à S. Aubin le quatre mars mil neuf cent qua-
-torze.

Après avoir demandé aux fiancés s'ils veulent se prendre pour mari et femme et reçu de l'un et de
l'autre une réponse affirmative, l'officier de l'état civil les a déclarés légalement unis par le mariage.

Aigle, le trois avril mil neuf cent qua-
-torze.

Pièces déposées :

1-4. Actes de publications
de Aigle, Elgg, Neuchâtel et
S. Aubin

Les époux :

Eugène Spiller
Madeline Spiller

Les témoins :

E. Stuck sellier
Bertholet agent

L'officier de l'état civil :

H. Bertholet

Communiqué à l'état civil
de Elgg, Neuchâtel et
S. Aubin

Registre des mariages A.

N^o 7.
 Monod, Emile Henri
 Crisinel, Louisa

Par devant l'officier de l'état civil soussigné ont comparu pour être unis par le mariage :

1. Monod, Emile Henri, célibataire, employé
 au chemin de fer P. g. S. c.

originaire de Ormont. dessous domicilié à
Sillars né à
Ormont. dessus le dix-sept mai
mil huit cent septante-trois fils de
David Henri Monod et de
Marie Louise nee Steffen, à Sillars
 à

2. Crisinel, Louisa, célibataire, femme de chambre

originaire de Mollondins domiciliée à
Sillars (chalet Rosemont) née à
Orbe, Rue des Juifs le vingt-neuf mars
mil huit cent quatre vingt dix fille de
Jules Henri Crisinel, décédé et de
Henriette Justine nee Chevillard, à Carouge près
Metziers

Comme témoins :

1. Desprat Louis, journalier à Digne
 2. Desprat Henriette ménagère, femme de Louis, à Digne

Les publications ont eu lieu à Hémroz le quinze, à Olon le
seize, à Ormont. dessous le dix-sept et à Mol-
londins le vingt et un mars mil neuf cent quatorze.

Après avoir demandé aux fiancés s'ils veulent se prendre pour mari et femme et reçu de l'un et de
 l'autre une réponse affirmative, l'officier de l'état civil les a déclarés légalement unis par le mariage.

Digne, le huit avril mil neuf cent
quatorze.

Pièces déposées :
Certificat de publication,
soit autorisation de l'état
Civil de Hémroz pour célébrer
le mariage.

Les époux :
Emile Henri Monod
Louisa Monod

Les témoins :
Desprat Louis
Henriette Desprat

Communiqué à l'état civil
 de Hémroz, Olon, Ormont.
dessus et Donneloye.

L'officier de l'état civil :
H. Bernhart

Registre des mariages A.

N^o 8.
Attinger Fritz
Yannay Clara Marie

Par devant l'officier de l'état civil soussigné ont comparu pour être unis par le mariage :

1. Attinger Fritz, célibataire, machiniste

originaire de Lörrach - Ketten (Baden) Allemagne domicilié à
Aigle né à

Ketten le vingt-sept décembre
mil huit cent nonante et un fils de

Attinger Frédéric, ouvrier de fabrique, à Lörrach et de
Elise ne Berger défunte

2. Yannay Clara Marie, célibataire, couturière

originaire de Sienna (Valais) domiciliée à
Aigle née à

Aigle le dix-sept décembre
mil huit cent nonante-deux fille de

Yannay Lucien électricien et de
Marie Yvonne ne Drapel

Comme témoins :

1. Bertholet Charles agent de police
2. Zwahlen Eugène garde-champêtre } à Aigle

Les publications ont eu lieu à Sienna le huit, à Aigle le neuf
et à Lörrach le seize mars mil neuf cent quatorze.

Après avoir demandé aux fiancés s'ils veulent se prendre pour mari et femme et reçu de l'un et de l'autre une réponse affirmative, l'officier de l'état civil les a déclarés légalement unis par le mariage.

Aigle, le vingt-quatre avril mil neuf cent
quatorze (Jedi avril)

Pièces déposées :

1. 3 Actes de publication de
Aigle Sienna et Lörrach
2. Permis de mariage et
3. Lettre du Conseil d'état :

Les époux :

Fritz Attinger
Clara Attinger

Les témoins :

Bertholet Charles
Zwahlen Eugène

L'officier de l'état civil :

Bertholet

Par jugement du Tribunal de
Sienna et Aigle rendu en date du
23 janvier 1921, déclaré définitif et
exécutif le 26 avril 1921, le mariage
inscrit ci-dessus a été dissous par le divorce.
Le Tribunal a fixé à deux ans le délai
pendant lequel le mari ne pourra contracter
un nouveau mariage.

Inscrit le 4 mai 1921.
L'Officier de l'état civil.
Allorey

(C. 111, au 30^e de la N. V. 21)

Communiqué à la Chancellerie
d'état et à l'état civil
de Sienna.

Registre des mariages A.

Form. 3.

N° 9.

Veillard, Alfred
Dupuis Anna Louise

Par devant l'officier de l'état civil soussigné ont comparu pour être unis par le mariage :

1. Veillard, Alfred, célibataire, employé aux
telegraphes C.F.F.originaire de Corbeyrier domicilié àAigle né àAigle le vingt septembremil huit cent quatre vingt-un fils deVeillard Charles Felix agriculteur et deMarie Julie Murisierà Aigle.2. Dupuis, Anna Louisa, célibataireoriginaire de Taubraz domiciliée àAigle née àAigle le six juilletmil huit cent quatre vingt-douze fille deDupuis, Isaac Elisei, agriculteur et deElise Chamorelà Aigle.

Comme témoins :

1. Romario Scraphin cafetier à Aigle2. Bertholet Charles agent de police à Aigle.Les publications ont eu lieu à Aigle et à Corbeyrier le quinze
et à Taubraz le vingt avril mil neuf cent
quatorze.Après avoir demandé aux fiancés s'ils veulent se prendre pour mari et femme et reçu de l'un et de
l'autre une réponse affirmative, l'officier de l'état civil les a déclarés légalement unis par le mariage.Aigle, le vingt huit avril mil neuf cent
quatorze.

Pièces déposées :

1-3. Actes de publication
de Aigle, Corbeyrier et
Gimel.

Les époux :

A. Veillard
Anna Des Veillard

Les témoins :

Serafino Romerio
Bertholet ag

L'officier de l'état civil :

H. BertholetCommuniqué à l'Etat Civil de
Gimel

Registre des mariages A.

N° 10.

Campiotti Ninio et
Rolliner Otilie Eugénie

Par devant l'officier de l'état civil soussigné ont comparu pour être unis par le mariage :

1. Campiotti, Ninio, gypcier, veuf de Marie Augusta
Dormond des le 21 juillet 1913.originaire de Ponte-Bressa (Cassin) domicilié à
Aigle né à
Monteggio (Cassin) le vingt juillet
mil huit cent quatre vingt-un fils de
Louis Campiotti et de
Marianne née Casoli, les deux décédés.
à2. Rolliner Otilie Eugénie, domestique, divorcée de
Ney François Jérôme des le 5 septembre 1912.originaire de Payerne domiciliée à
Aigle née à
Domierre le dix-neuf mars
mil huit cent quatre vingt-neuf fille de
Joseph Rollinet, cordonnier à Corcasses près Payerne et de
Marie née Rasper, décédée.
à

Comme témoins :

1. Udini Charles, cafetier
2. Romero Serafino, ancien entrepreneur les deux à Aigle

Les publications ont eu lieu à Aigle, le dix, à Payerne le
onze et à Ponte Bressa le douze avril mil neuf cent
quatorze.Après avoir demandé aux fiancés s'ils veulent se prendre pour mari et femme et reçu de l'un et de
l'autre une réponse affirmative, l'officier de l'état civil les a déclarés légalement unis par le mariage.Aigle, le vingt-huit avril mil neuf cent
quatorze.

Pièces déposées :

- 1-3. Actes de publication
de Aigle, Payerne et Ponte
Bressa.

Les époux :

Ninio Campiotti
Otilie Campiotti

Les témoins :

Ch Udini
Serafino Romero

L'officier de l'état civil :

H. Verbaud

Communiqué à l'Etat Civil
de Ponte Bressa et Payerne.

Registre des mariages A.

N° 11.

Juzzi, Charles Ernest
Andison Rosa

Par ordre du département de justice et police du canton de Vaud, du 20 avril 1949, l'acte ci-contre est rectifié en ce sens que le nom patronymique des membres de la famille Juzzi soit orthographié "Juzzi" et que les prénoms de l'époux soient orthographiés "Karl Ernest" et non pas Charles Ernest.

Aigle, le 22 avril 1949



L'OFFICIER DE L'ÉTAT CIVIL

S. Bernhart

Par devant l'officier de l'état civil soussigné ont comparu pour être unis par le mariage :

1. Juzzi, Charles Ernest, célibataire, menuisier

originaire de Rüderswil (Berne) domicilié à

Aigle né à

Berne le onze octobre

mil huit cent quatre vingt-deux fils de

deu Juzzi Jean et de

Marguerite née Laugg

à Davos

2. Andison, Rosa, célibataire couturière

originaire de Gleschi (Berne) domiciliée à

Aigle née à

Metzfères le deux mars

mil huit cent quatre vingt-dix fille de

Andriest Charles, sieur et de

Lina née Gillieron

à Aigle

Comme témoins :

1. Deinhart Michel, mécanicien, à Aigle

2. Oberle Jacob, brossier, à Aigle

Les publications ont eu lieu à Aigle et Gleschi le vingt-dix
et à Rüderswil le vingt-sept mars mil neuf cent
quatorze

Après avoir demandé aux fiancés s'ils veulent se prendre pour mari et femme et reçu de l'un et de l'autre une réponse affirmative, l'officier de l'état civil les a déclarés légalement unis par le mariage.

Aigle, le premier mai mil neuf cent
quatorze

Pièces déposées :

Actes de publication de
Aigle, Gleschi et Rüderswil

Les époux :

Karl Juzzi
Rosa Juzzi

Les témoins :

Michel Deinhart
Jacob Oberle

L'officier de l'état civil :

S. Bernhart

Registre des mariages A.

N° 12.

Masson Aloys
Wolf Anna Lina

Par devant l'officier de l'état civil soussigné ont comparu pour être unis par le mariage :

1. Masson, Aloys, célibataire, employé aux C.F.F.

originaire de Sétaux et Silleneuve, domicilié à

Sierre, né à

Silleneuve le dix juillet

mil huit cent quatre vingt neuf fils de

feu Alois Leonard Masson et de

feu Eliza ou Fischer

à

2. Wolf, Anna Lina, célibataire, sans profession

originaire de Water-Wetzikon (Zürich) domiciliée à

Lausanne, 3 Avenue du Simplon, née à

Water-Wetzikon le onze novembre

mil huit cent nonante-un fille de

Wolf Jacob à Wetzikon et de

feu Lina ou Boller

à

Comme témoins :

1. Pilet Emile, conducteur C.F.F. à Brigue

2. Masson Gustave, agriculteur à Silleneuve

Les publications ont eu lieu à Sierre le quatre avril, à Silleneuve

Sétaux et Wetzikon le six avril, à Lausanne le

sept avril mil neuf cent quatorze.

Après avoir demandé aux fiancés s'ils veulent se prendre pour mari et femme et reçu de l'un et de l'autre une réponse affirmative, l'officier de l'état civil les a déclarés légalement unis par le mariage.

Orlé le 7 mai (sept mai) mil neuf cent quatorze.

Pièces déposées :

1. Certificat de publication
soit autorisation de l'offi-
cier de l'état civil de
Sierre pour célébrer le
mariage.

Les époux :

A. Masson
Lina Masson

Les témoins :

E. Pilet conducteur C.F.F. Brigue

G^e Masson agriculteur Silleneuve

L'officier de l'état civil :

H. Verhoeve

Communiqué à l'état civil
de Montreux, Silleneuve,
Wetzikon, Sierre et Lausanne.

Registre des mariages A.

N° 13.

Meystre Louis Adolphe
Coppex Bertha Julia

Par devant l'officier de l'état civil soussigné ont comparu pour être unis par le mariage :

1. Meystre, Louis Adolphe, célibataire, journalier

originaire de Chierrens domicilié à

Aigle né à

Aigle le huit août.

mil huit cent septante-neuf fils de

Meystre Jean Louis, seigneur à Aigle et de

Henriette Isabelle Puchet, défunte

2. Coppex, Bertha Julia, divorcée de Eme
Jules Victor dès le vingt-sept juin mil neuf cent douze,
cuisinieri

originaire de Neuverville (Berne) domiciliée à

Aigle née à

Seytana le quatorze octobre

mil huit cent septante-sept fille de

Jules Coppex, agriculteur et de

Aurélie née Blanchamp

à Soury

Comme témoins :

1. Meystre Louis, ouvrier de fabrique à Aigle

2. Coppex Jules, agriculteur à Soury

Les publications ont eu lieu à Aigle et Neuverville le quinze
avril, à Chierrens le seize avril mil neuf cent
quatorze.

Après avoir demandé aux fiancés s'ils veulent se prendre pour mari et femme et reçu de l'un et de
l'autre une réponse affirmative, l'officier de l'état civil les a déclarés légalement unis par le mariage.

Aigle le vingt-deux mai mil neuf cent
quatorze

Pièces déposées :

1-3. Actes de publication
de Chierrens, Neuverville
et Aigle

Les époux :

Adolphe Meystre
Berthe Meystre

Les témoins :

Louis Meystre
Jules Coppex d'Aléais

L'officier de l'état civil :

A. Deribant

Communiqué à l'état civil de
St Cierges et Neuverville

Registre des mariages A.

Form. 3.

N^o 14.
Schwendy Henri Eugène
Cottier Marie Louise

RECTIFICATION

Par décision du 18 mai 1956
le département de justice et police
du canton de Vaud a ordonné la
rectification de l'inscription ci-contre
en ce sens que le patronyme
de l'époux et de son père
soit orthographié:
"Schwendy" et non
Schwendy.

Aigle, le 2 juin 1956
L'officier de l'état civil:

Communié aux officiers de l'état
civil de Saanen, Corbières,
Charmey et Triboung.

Par devant l'officier de l'état civil soussigné ont comparu pour être unis par le mariage :

1. Schwendy, Henri Eugène, veuf de ~~Marie Justine~~

dite Augustine née Pilet
ouvrier de fabrique

originaire de Gessenay (Berne) domicilié à
Aigle né à

Ormont, desboud le dix-sept décembre

mil huit cent soixante-neuf fils de
Schwendy Jean Pierre et de

Henriette Rosalie née Basse
les deux décédés

2. Cottier, Marie Louise, divorcée de Blanc

Michel Cyrien dès le quatorze novembre mil neuf cent onze,
ménagère

originaire de Corbières, Triboung et Charmey domiciliée à
Yverdon née à

Yens le deux août
mil huit cent soixante-dix fille de

Jules Charles Henri Cottier, défunt et de
Louise Augustine née Muller

à Yens

Comme témoins :

1. Tanniger Charles, négociant

2. Saugy Louis, conducteur A.-L., les deux à Aigle

Les publications ont eu lieu à Aigle, Gessenay, Yverdon,
Triboung, Corbières le seize et à Charmey le dix-sept
mai mil neuf cent quatorze.

Après avoir demandé aux fiancés s'ils veulent se prendre pour mari et femme et reçu de l'un et de
l'autre une réponse affirmative, l'officier de l'état civil les a déclarés légalement unis par le mariage.

Aigle, le trente mai mil neuf cent
quatorze

Pièces déposées :

1-6. Actes de publication
de Aigle, Gessenay, Yverdon,
Triboung, Corbières et Charmey.

Les époux :

Schwendy Henri
Cottier Marie

Les témoins :

M. Tanniger
L. Saugy

L'officier de l'état civil :

H. Vershaud

Registre des mariages A.

N° 15.

Warpelin, Louis Emile
Mayoz Fanny

Par jugement du Tribunal
du district d'Orléans, rendu en date
du 25 mai 1920 déclaré définitif et
exécution de 6 septembre 1920, le
mariage inchoé ci-contre, a été résolu
par le Tribunal.
Le Tribunal a fixé à deux ans
le délai pendant lequel le mari ne
pourra contracter un nouveau mariage.
Envois le 16 septembre 1920
L'Officier de l'état civil :
H. Dorey

Com: au Dép. 1416, 11, 20

Par devant l'officier de l'état civil soussigné ont comparu pour être unis par le mariage :

1. Warpelin, Louis Emile, célibataire, boucheroriginaire de Olion domicilié àOrléans né àOrléans le seize octobremil huit cent quatre vingt dix fils deWarpelin Emile, boucher et deEmma née Barbetatà Orléans2. Mayoz, Fanny, célibataire, téléphonisteoriginaire de Schallens domiciliée àOrléans née àOrléans le vingt-deux septembremil huit cent quatre vingt-neuf fille deMayoz Benjamin Henri Alphonse, tonnelier et deRose Marie Büllschlegerà Orléans

Comme témoins :

1. Cuèrel Eugène, comptable à Orléans2. Lavanchy (Marguerite) Blanche, Emousselle & Dugassin à OrléansLes publications ont eu lieu à Orléans, Olion et Schallens letreize juin mil neuf cent quatorze

(Approuvé la correction ci-dessus (radiation de Marguerite)

à la 24^e ligne.

Après avoir demandé aux fiancés s'ils veulent se prendre pour mari et femme et reçu de l'un et de

l'autre une réponse affirmative, l'officier de l'état civil les a déclarés légalement unis par le mariage.

Orléans le huit juillet mil neuf centquatorze

Pièces déposées :

1-3. Notes de publicationde Orléans, Olion et Schallens.

Les époux :

Louis Emile Warpelin.Fanny Warpelin

Les témoins :

Eug. CuèrelB. Lavanchy.

L'officier de l'état civil :

H. DoreyCommuniqué aux officiers de
l'état civil à Olion et
à Schallens

Registre des mariages A.

N° 16.

Bertholen Aimé Alois
Corden Marguerite

Par devant l'officier de l'état civil soussigné ont comparu pour être unis par le mariage :

1. Bertholen, Aimé Alois

celibataire

agriculteur

originaire de Rougemont domicilié à

Corbeyrier né à

Corbeyrier le premier juin

mil huit cent quatre vingt-neuf fils de

Bertholet Henri Alois garde forestier et de

Lucie Henriette Amélie née Dubuis

à Corbeyrier.

2. Corden, Marguerite

celibataire

Cuisinière

originaire de Essert sous Champvent domiciliée à

Corbeyrier née à

Sintebauf le sept août

mil huit cent quatre vingt-huit fille de

Corset Charles Louis et de

Marie Leonie veuve Martin, les deux décédés

+

Comme témoins :

1. Bourmond Auguste, agriculteur à Corbeyrier

2. Bertholet Charles, agent de police, à Sigle

Les publications ont eu lieu à Corbeyrier et à Rougemont le

deux, et à Essert sous Champvent le trois juillet

mil neuf cent quatorze.

Après avoir demandé aux fiancés s'ils veulent se prendre pour mari et femme et reçu de l'un et de

l'autre une réponse affirmative, l'officier de l'état civil les a déclarés légalement unis par le mariage.

Sigle, le dix-sept juillet mil neuf

cent quatorze.

Pièces déposées :

1-3 Actes de publication
de Corbeyrier, Rougemont
et Essert sous Champvent.

Les époux :

Aimé Bertholet
Marguerite Bertholet

Les témoins :

Aug. Bourmond
Bertholet agent

L'officier de l'état civil :

H. Bertholet

Communiqué à l'officier de l'état
civil de Rougemont et
à celui de Monthod.

Registre des mariages A.

N° 17.

Dupertuis Lucien Emile
 Conversen Dora

Par devant l'officier de l'état civil soussigné ont comparu pour être unis par le mariage :

1. Dupertuis, Lucien Emile

celibataire

telegraphiste

originaire de Ormont-dessous domicilié àYverne né àYverne le dix févriermil huit cent quatre vingt-neuf fils deDupertuis, Lucien Felix Samuel négociant et deMarthe nee Fueterà Yverne2. Conversen, Dora

célibataire

telephoniste

originaire de Sevey domiciliée àSevey née àSevey le vingt-huit novembremil huit cent quatre vingt-douze fille deConverset, Edouard Jules, chef mécanicien et deConstance nee Herzogà Sevey

Comme témoins :

1. Herzog Louise, ménagère à Sevey2. Dupertuis nee Fueter Marthe, négociante à YverneLes publications ont eu lieu à Yverne et Ormont-dessous letreize et à Sevey le quinze juin mil neuf centquatorze

Après avoir demandé aux fiancés s'ils veulent se prendre pour mari et femme et reçu de l'un et de

l'autre une réponse affirmative, l'officier de l'état civil les a déclarés légalement unis par le mariage.

Orignle, le dix-sept juillet mil neuf centquatorze

Pièces déposées :

1-3 Actes de publication

de Yverne, Ormont-dessouset Sevey

Communiqué aux officiers de

l'état civil à Ormont-dessouset Sevey

Les époux :

Lⁿ DupertuisD. Dupertuis

L'officier de l'état civil :

H. Bernhart

Registre des mariages A.

N^o 18.

Galley - Mordazini

Par devant l'officier de l'état civil soussigné ont comparu pour être unis par le mariage :

1. Galley, Jean Julien

charpentier

veuf de Joséphine née Galley dès le 8 janvier 1912

originaire de Prez s. M. (Aubourg) domicilié à

Aigle né à

Prez le dix-huit septembre

mil huit cent septante-neuf fils de

Joseph Galley et de

Henriette née Rouvraz, les deux décédés.

2. Mordazini, Marie Clara,

Ménagère

célibataire

originaire de Comolengo (Tessin) domiciliée à

Aigle née à

Aigle le dix-huit septembre

mil huit cent quatre-vingt-neuf fille de

Pierre Antoine Mordazini, maçon et de

Marianne Elie Cardin

à Aigle.

Comme témoins :

1. Tollen Rodolphe, manoeuvre

2. Borlotz Emile, vieur, les deux à Aigle

Les publications ont eu lieu à Aigle le quatorze, à Prez le quinze et à Comolengo le dix-neuf juillet mil neuf cent quatorze.

Après avoir demandé aux fiancés s'ils veulent se prendre pour mari et femme et reçu de l'un et de l'autre une réponse affirmative, l'officier de l'état civil les a déclarés légalement unis par le mariage.

Aigle, le trois août mil neuf cent quatorze

Pièces déposées :

1-3. Actes de publications
de Aigle, Prez et Comolengo

Les époux :

Galley Julien
Clara Jugalley

Les témoins :

B^o Tollen
Borlotz Emile

L'officier de l'état civil :

A. Verhol

Communiqué aux officiers de l'état
civil de Comolengo et de Prez.

Registre des mariages A.

N^o 19.
Beroud Auguste
Gavillet Jeanne Fanny

Par devant l'officier de l'état civil soussigné ont comparu pour être unis par le mariage :

1. Beroud Auguste
célibataire
marchand

originaire de Ecoteaux domicilié à
Yverne

à Olon le vingt un Septembre

mil huit cent quatre vingt neuf fils de

Jean Louis Beroud et de

Léa Adèle née Mosney

à Olon

2. Gavillet, Jeanne Fanny

célibataire

ménagère

originaire de Teney et Tucherens domiciliée à

Yverne née à

Yverne le dix neuf Août

mil huit cent quatre vingt seize fille de

Charles Gavillet et de

Fanny née Vuille

à Yverne

Comme témoins :

1. Pierre Vuille, agriculteur à Yverne

2. Alfred Zeiter manoeuvre à Aigle.

Les publications ont eu lieu à Ecoteaux, Tucherens et Yverne
le vingt un et à Teney-le-Jorat le vingt six Août
mil huit cent quatre vingt seize.

Après avoir demandé aux fiancés s'ils veulent se prendre pour mari et femme et reçu de l'un et de
l'autre une réponse affirmative, l'officier de l'état civil les a déclarés légalement unis par le mariage.

Aigle, le dix huit Septembre mil huit
cent quatre vingt seize.

Pièces déposées :

N^o 4: Actes de publications
de Ecoteaux, Tucherens
Yverne et Teney-le-Jorat.

Les époux :

Beroud Auguste
Gavillet Jeanne

Les témoins :

Vuille Pierre
Zeiter Alfred

L'officier de l'état civil :

Ug. Dupuis
remb.

Communiqué à l'Etat civil de
Salginer, Boudon et
Corcelles.

Registre des mariages A.

N° 20.

Barnet Alfred
Barnet Denise Alice

Par devant l'officier de l'état civil soussigné ont comparu pour être unis par le mariage :

1. Barnet Alfred
celibataire
sellieroriginaire de Château d'Oex domicilié à
Aigle né àChâteau d'Oex le vingt-un Novembre
mil huit cent quatre vingt huit fils deLouis David Barnet et de
Sophie née Rochà Château d'Oex.2. Barnet Denise Alice
celibataire
ménagèreoriginaire de Ormont-dessus domiciliée à
Aigle née àMuruges le quatorze Novembre
mil huit cent quatre vingt dix sept fille deFrançois Louis Barnet et de
Marie Louise née Charvetà Aigle.

Comme témoins :

1. Eugène Znachlen, garde champêtre, à aigle2. Charles Bertholet, agent de police à aigleLes publications ont eu lieu à Aigle, Château d'Oex et Ormont
dessus le deux Septembre, mil neuf cent quatorzeAprès avoir demandé aux fiancés s'ils veulent se prendre pour mari et femme et reçu de l'un et de
l'autre une réponse affirmative, l'officier de l'état civil les a déclarés légalement unis par le mariage.Aigle, le deux Octobre, mil neuf cent
quatorze.

Pièces déposées :

1^{re} 3: Actes de publications
de Aigle, Château d'Oex et
Ormont-dessus.

Les époux :

Barnet Alfred
Barnet Alice

Les témoins :

Znachlen Eugène
Bertholet agent

L'officier de l'état civil :

Luy Desjardins
remet.

Registre des mariages A.

N° 24.
Genoux Emile Jules
Veillard Marie Louise

Par devant l'officier de l'état civil soussigné ont comparu pour être unis par le mariage :

1. Genoux Emile Jules
célibataire

boulangier

originaire de Buchillon domicilié à

Nyon né à

Nyon le trente juillet

mil huit cent Septante Sept fils de

François Emile Marc Genoux boulangier et de

Marie Lydie Claudet

à Nyon.

2. Veillard Marie Louise

célibataire

cuisinière

originaire de Aigle domiciliée à

Nyon née à

Aigle le six Décembre

mil huit cent huitante-un fille de

Louis Samuel Veillard et de

Marie Joséphine Faud.

à Aigle.

Comme témoins :

1. Auguste Ogney gendarme, domicilié à Aigle

2. Charles Bertholet agent de police à _____

Les publications ont eu lieu à Nyon le vingt deux à Aigle
et Buchillon le vingt trois juillet, mil neuf cent
quatorze.

Après avoir demandé aux fiancés s'ils veulent se prendre pour mari et femme et reçu de l'un et de
l'autre une réponse affirmative, l'officier de l'état civil les a déclarés légalement unis par le mariage.

Aigle, le quatorze Octobre, mil neuf
cent quatorze.

Pièces déposées :

Autorisation de l'Etat civil
de Nyon, pour célébrer le
mariage.

Les époux :

E. Genoux
Marie Louise

Les témoins :

Bertholet agents
A. Ogney

L'officier de l'état civil :

M. Dupres

Imprimerie Vaudoise, Lausanne, 4000 f. d.

Communiqué à l'Etat civil de
Nyon et de St Fraz.

Registre des mariages A.

N^o 22.
Colloden Louis Joseph
Mewly Victorina

Par devant l'officier de l'état civil soussigné ont comparu pour être unis par le mariage :

1. Colloden Louis Joseph

célibataire

cocher

originaire de Nus (Aoste) Italie domicilié à

Leysin

né à

Nus

le dix décembre

mil huit cent quatre vingt huit

fils de

Angé Collodet, décédé

et de

Marie Pavre journalière

à Leysin

2. Mewly Victorina

célibataire

cuisinière

originaire de Saint Ursen (Fribourg) domiciliée à

Lausanne

née à

St Ursen

le onze octobre

mil huit cent quatre vingt huit

fille de

Martin Mewly

et de

Elisabeth né Banderat

les deux décédés

Comme témoins :

1. Roux Louis, cocher à Leysin

2. Gaillon Georges, commissionnaire à Leysin

Les publications ont eu lieu à Leysin, St Ursen et Lausanne
le vingt quatre mars et à Nus le dix neuf avril
mil neuf cent quatorze

Après avoir demandé aux fiancés s'ils veulent se prendre pour mari et femme et reçu de l'un et de l'autre une réponse affirmative, l'officier de l'état civil les a déclarés légalement unis par le mariage.

Quigle, le dix-neuf octobre mil neuf cent
quatorze

Pièces déposées :

Autorisation de l'Etat
Civil de Leysin, lui-même
autorisé par le Dep^t de Justice
et Police en date du 23 mai
1914 pour célébrer le mariage

Les époux :

Colloden Louis

Victorin Collodet

Les témoins :

Roux Louis

Gaillon Georges

L'officier de l'état civil :

H. Berthod

Communiqué à la Chancellerie
d'Etat à Lausanne et aux
officiers d'Etat Civil de Leysin,
St Ursen et Lausanne.

Registre des mariages A.

Form. 3.

N° 23.

Neusel Edouard
Dubuis Marie Louise

Par devant l'officier de l'état civil soussigné ont comparu pour être unis par le mariage :

1. Neusel, Edouard

Célibataire

journalier

originaire de Chardorney & Morges domicilié à

Château d'Oex né à

Château d'Oex le trente avril

mil huit cent quatre-vingt-huit fils de

feu Auguste Henri Neusel et de

Marie ni Niederhäusern

à Château d'Oex

2. Dubuis, Marie Louise

Célibataire

ménagère

originaire de Rossinière domiciliée à

Rossinière née à

Rossinière le quinze juin

mil huit cent quatre-vingt-douze fille de

Emile Dubuis et de

Marie Cécile Pauline ni Massard

à Rossinière

Comme témoins :

1. Tavernier Philippe, facteur à Lion

2. Andreoli Juste, serrurier à Lion

Les publications ont eu lieu à Château d'Oex le vingt et un
octobre, à Rossinière le vingt-deux et à Chardorney
& Morges le vingt-trois de mil neuf cent quatorzeAprès avoir demandé aux fiancés s'ils veulent se prendre pour mari et femme et reçu de l'un et de
l'autre une réponse affirmative, l'officier de l'état civil les a déclarés légalement unis par le mariage.Ogile, le sept novembre mil neuf cent
quatorze.

Pièces déposées :

1. Certificat de publication
soit autorisation de l'officier
de l'état civil de Château
d'Oex de célébrer le mariage

Les époux :

Edouard Neusel

Marie Neusel

Les témoins :

Philippe Tavernier

Andreoli Juste

L'officier de l'état civil :

A. Berthod

Communiqué aux officiers de l'état
civil à Rossinière à Cha-
teau d'Oex et à Billaro
& Gens.

Registre des mariages A.

N° 24
Meier Emile
Menzi Bertha

Par devant l'officier de l'état civil soussigné ont comparu pour être unis par le mariage :

1. Meier, Emile

celibataire

gerant de l'usine à gaz

originaire de Obersiggenthal (Argovie) domicilié à

Uggle

né à

Obersiggenthal le trente janvier

mil huit cent quatre vingt huit fils de

Josephine Meier décédée et de

à

2. Menzi, Bertha

celibataire

demoiselle de magasin

originaire de Fitzbach (Glaris) domiciliée à

Uggle

née à

Stattwil (S. Gall) le douze août

mil huit cent quatre vingt sept fille de

Jean Pierre Menzi et de

Catherine née Naef

à

Comme témoins :

1. Jusy Otto, contre-maitre à Martigny

2. Pischoff Albert, coiffeur à Uggle

Les publications ont eu lieu à Uggle le vingt, à Obstalden le vingt et un et à Obersiggenthal le vingt deux octobre mil neuf cent quatorze

Après avoir demandé aux fiancés s'ils veulent se prendre pour mari et femme et reçu de l'un et de l'autre une réponse affirmative, l'officier de l'état civil les a déclarés légalement unis par le mariage.

Uggle, le six novembre mil neuf cent quatorze

Pièces déposées :

1-3. Actes de publications de Uggle, Obstalden et à Obersiggenthal

Les époux :

E. Meier

B. Menzi

Les témoins :

Jusy Otto
Alb. Pischoff

L'officier de l'état civil :

A. Berthoud

Communiqué aux officiers de l'état civil à Obersiggenthal et à Obstalden

Registre des mariages A.

Form. 3.

N° 25.

Bertholen Alfred Paul
Veillard Rose Marguerite Félicie

Par devant l'officier de l'état civil soussigné ont comparu pour être unis par le mariage :

1. Bertholen, Alfred Paul
célibataire
employé C.F.F.
originaire de Chessel domicilié à
Yverne né à
Rougemont le quinze juillet
mil huit cent quatre vingt douze fils de
Henri François Bertholet et de
Rosalie née Rittener

à Yverne
2. Veillard, Rose Marguerite Félicie
célibataire
originaire de Yverne domiciliée à
Yverne née à
Yverne le treize février
mil huit cent quatre vingt seize fille de
Jules Alphonse Veillard et de
Marie Sophie née Bonjour, à Yverne

Comme témoins :

1. Veillard Jules, agriculteur à Yverne
2. Bertholet Charles, agent de police à Aigle

Les publications ont eu lieu à Yverne le dix-sept et à
Chessel le dix-neuf octobre mil neuf cent quatorze

Après avoir demandé aux fiancés s'ils veulent se prendre pour mari et femme et reçu de l'un et de l'autre une réponse affirmative, l'officier de l'état civil les a déclarés légalement unis par le mariage.

Aigle, le treize novembre mil neuf cent
quatorze

Pièces déposées :

1-2 Actes de publication
d'Yverne et Chessel

Les époux :

Bertholet Alfred
Bertholet Rose

Les témoins :

Jules Veillard Bonjour
Bertholet agent

L'officier de l'état civil :

H. Bertholet

Communiqué à l'état civil
de Silleneure

Registre des mariages A.

N° 26.

Tille Emile Auguste
Schopfer Rosina

Par devant l'officier de l'état civil soussigné ont comparu pour être unis par le mariage :

1. Tille, Emile Auguste.

celibataire

ouvrier d'équipe A. L.

originaire de Ormont-dessous domicilié à

Aigle né à

Aigle le dix octobre

mil huit cent quatre vingt-trois fils de

Tille Auguste et de

Magdelaine Abbühl, les deux décédés

à

2. Schopfer, Rosina

divorcée de Louis David Buensod dès le seize octobre
mil neuf cent treize

originaire de Rougemont domiciliée à

Aigle née à

Ranen le dix-sept mars

mil huit cent soixante-huit fille de

Christian Schopfer à Ormont-dessus et de

Rosina veuve Blum, décédée

à

Comme témoins :

1. Bonetti veuve Schopfer Lina, ménagère à Billenore

2. Bertholet Charles, agent de police à Aigle

Les publications ont eu lieu à Aigle, le vingt-six, à Ormont-dessous et à Rougemont le vingt-sept octobre mil neuf cent quatorze.

Après avoir demandé aux fiancés s'ils veulent se prendre pour mari et femme et reçu de l'un et de l'autre une réponse affirmative, l'officier de l'état civil les a déclarés légalement unis par le mariage.

Aigle, le vingt novembre mil neuf cent quatorze.

Pièces déposées :

1-3. Actes de publications
de Aigle, Ormont-dessous
et Rougemont.

Les époux :

Emile Tille.
Rosa Tille.

Les témoins :

Linn Bonetti
Bertholet agent.

L'officier de l'état civil :

Bertholet

Communiqué aux officiers de
l'état civil d'Ormont-dessous
et (d'Ormont-dessus) Rouge-
mont.

Registre des mariages A.

N° 27.

Tille Jules Constant
Gallaz Kelly Juliette

Par devant l'officier de l'état civil soussigné ont comparu pour être unis par le mariage :

1. Tille, Jules Constant
célibataire
commis postal
originaire de Ormont - dessus domicilié à
Ormont - dessus né à
Ormont - dessus le quinze octobre
mil huit cent quatre vingt quatorze fils de
Alexis Edouard Tille et de
Lydie née Dupertuis
à Ormont - dessus

2. Gallaz, Kelly Juliette
célibataire
ménagère
originaire de Ormont - dessus domiciliée à
Ormont - dessus née à
Ormont - dessus le trois juin
mil huit cent quatre vingt quinze fille de
Jean Emmanuel Gallaz et de
Marie Sophie née Permet
à Ormont - dessus

Comme témoins :

1. Gallaz Jean Emmanuel, agriculteur
2. Tille Alexis Edouard, agriculteur } à Ormont - dessus

Les publications ont eu lieu à Ormont - dessus et à Ormont -
dessous le quinze octobre mil neuf cent quatorze.

Après avoir demandé aux fiancés s'ils veulent se prendre pour mari et femme et reçu de l'un et de
l'autre une réponse affirmative, l'officier de l'état civil les a déclarés légalement unis par le mariage.

Ormont, le vingt sept novembre mil neuf
cent quatorze.

Pièces déposées :

Certificat de publication
soit autorisation de l'offi-
cier de l'état civil d'Ormont-
dessus pour célébrer le mariage

Les époux :

Jules Tille
Kelly Tille

Les témoins :

Gallaz
Tille

L'officier de l'état civil :

H. Berthoud

Communiqué à l'état civil
d'Ormont - dessus et à
celui d'Ormont - dessous

Registre des mariages A.

No 28.

Drapel David Samuel
Chapuis Emilie Augustine

Par devant l'officier de l'état civil soussigné ont comparu pour être unis par le mariage :

1. Drapel David Samuelveuf de Lucie Marguerite nee Sanay, des le vingt-sept mai
mil neuf cent quatorze, vigneronoriginaire de Leysin domicilié àOigle né àOigle le vingt-deux janvier

mil huit cent soixante-cinq fils de

David Samuel Drapel et deEmilie Lydie Darloz les deux defunts

à

2. Chapuis Emilie Augustineveuve de John Francois Chapuis des le trois octobre mil huit
cent nonante et un, menagèreoriginaire de Lausanne domiciliée àOigle née àYverne le six janvier

mil huit cent soixante-deux fille de

David Henri Richard et deAnne Marie Louise Jaquerod les deux defunts

à

Comme témoins :

1. Goutroux Charles gendarme à Bex2. Bertholet Charles agent de police à OigleLes publications ont eu lieu à Oigle et à Lausanne le douze
novembre et à Leysin le treize novembre mil neuf
cent quatorzeAprès avoir demandé aux fiancés s'ils veulent se prendre pour mari et femme et reçu de l'un et de
l'autre une réponse affirmative, l'officier de l'état civil les a déclarés légalement unis par le mariage.Oigle le vingt-sept novembre mil neuf cent
quatorze

Pièces déposées :

1-3. Pièces de publications
de Oigle, Leysin et Lausanne.

Les époux :

Drapel David Samuel
Augustine Drapel

Les témoins :

Charles Goutroux gendarme à Bex
Bertholet Charles agent

L'officier de l'état civil :

H BertholetCommuniqué aux officiers de l'état
Civil de Leysin et Lausanne.

Registre des mariages A.

N° 29.

Naviroz Paul Auguste
Rouge Lina Bertha

Par devant l'officier de l'état civil soussigné ont comparu pour être unis par le mariage :

1. Naviroz Paul Auguste
célibataire
agriculteur
originaire de Aigle, Silleneuve et Corbeyrier domicilié à
Versort sous Corbeyrier né à
Corbeyrier le seize mars
mil huit cent quatre vingt-dix fils de

Fiduch Naviroz, agriculteur et de
Rose Henriette née Dubuis
à Versort & Corbeyrier

2. Rouge Lina Bertha
célibataire
agriculteur
originaire de Aigle domiciliée à
Versoy Pierre Yvonne née à
Versoy le douze mars
mil huit cent quatre vingt treize fille de

Rouge Henri Charles, agriculteur et de
Olie née Michaud
à Versoy & Yvonne

Comme témoins :
1. Chablot Charles, agent d'affaires
2. Seillard Samuel, agent de police à Aigle

Les publications ont eu lieu à Aigle et à Yvonne le premier,
à Silleneuve et à Corbeyrier le deux décembre mil
neuf cent quatorze.

Après avoir demandé aux fiancés s'ils veulent se prendre pour mari et femme et reçu de l'un et de
l'autre une réponse affirmative, l'officier de l'état civil les a déclarés légalement unis par le mariage.

Aigle, le quinze décembre mil neuf
cent quatorze.

Pièces déposées :
1-4. Actes de publica-
-tions de Aigle, Yvonne
Silleneuve et Corbeyrier

Les époux :
Naviroz Auguste
Rouge Lina

Les témoins :
[Signature]
Guillard Agence
L'officier de l'état civil :
H. Vershoes

Communiqué à l'état civil
de Silleneuve.

Imprimerie Vaudoise, Lausanne, 4000 f. d.

Le N° 29 à la page 36 est celui de la dernière ins-
cription fait dans l'année 1914. Les deux doubles sont
conformes.
Ce sur nous certifions.



Aigle le 4 Janvier 1915.
L'Officier de l'état civil
H. Vershoes

Registre des mariages A.

N° 1.

Riess, Charles Hermann Alfred
Schwarzenbach, Bertha

Par devant l'officier de l'état civil soussigné ont comparu pour être unis par le mariage :

1. Riess, Charles Hermann Alfred
divorcié de Rudolpha Elisabetha Emilia Krauss dès le 9 mai
1908, restaurateur
originaire de Chessel domicilié à
Aigle, aux Nellys né à
Königsberg le vingt-quatre février
mil huit cent septante-un fils de
Friedrich Hermann Riess et de
Bertha Buddrus,
les deux défunts

2. Schwarzenbach, Bertha
célibataire
sommelière
originaire de Thalwil (Zürich) domiciliée à
Aigle née à
Königsstrass, Zürich le vingt-neuf mars
mil huit cent huitante-quatre fille de
Jacob Schwarzenbach, contrôleur des douanes et de
Dorothea Bertha née Haub
à Romanshorn

Comme témoins :

- 1. White William Juge, rentier à Territet
- 2. Martin Louis, Commissaire de police, à Aigle

Les publications ont eu lieu à Aigle, à Chessel et à Thalwil
le vingt-trois décembre mil neuf cent quatorze.

Après avoir demandé aux fiancés s'ils veulent se prendre pour mari et femme et reçu de l'un et de
l'autre une réponse affirmative, l'officier de l'état civil les a déclarés légalement unis par le mariage.

Aigle, le quatre janvier mil neuf cent
quinte.

Pièces déposées :

- 1-3 Actes de Publications
d'Aigle, Chessel et Thalwil

Les époux

Alfred Riess

Bertha Riess Schwarzenbach

Les témoins :

White, Territet.

Louis Martin en

L'officier de l'état civil :

H. Bernholzer

Vu le 19 janvier 1915
Maurice
Préfet.

Registre des mariages A.

N° 2.

Tabord Henri François
 Tabord née Rogivue Marie Da

Par devant l'officier de l'état civil soussigné ont comparu pour être unis par le mariage :

1. Tabord, Henri François
 célibataire
 agriculteur
 originaire de Yverne domicilié à
Yverne né à
Yverne le dix-sept novembre

mil huit cent cinquante-huit fils de
Jean Pierre Louis Tabord et de
Marie Anne Roday
 les deux défunts

2. Tabord née Rogivue, Marie Da
 veuve de Pierre Louis Tabord dès le vingt-un mars
 mil neuf cent dix, ménagère
 originaire de Yverne domiciliée à
Yverne née à
Chexbres le quinze novembre

mil huit cent septante-huit fille de
Louis Samuel Rogivue et de
Sophie née Forney
 les deux défunts

Comme témoins :

1. Martin Louis commissaire de police à Aigle
2. Bertholet Charles, agent de police, à Aigle

Les publications ont eu lieu à Yverne le neuf janvier mil
 neuf cent quinze

Après avoir demandé aux fiancés s'ils veulent se prendre pour mari et femme et reçu de l'un et de
 l'autre une réponse affirmative, l'officier de l'état civil les a déclarés légalement unis par le mariage.

Aigle, le vingt-deux janvier mil neuf
 cent quinze

Pièces déposées :

1. Acte de Publication
d'Yverne

Communiqué

Les époux :

Tabord Henri
Marie Tabord

Les témoins :

Louis Martinere
Bertholet agent

L'officier de l'état civil :

A. Bertholet

Registre des mariages A.

N^o 3.
Deinhart Michel
Bringold Lina

Par devant l'officier de l'état civil soussigné ont comparu pour être unis par le mariage

1. Deinhart Michel

celibataire

brasseur

originaire de Zeitldorn (Bavière) domicilié à

Etigle né à

Oberzeitldorn le dix-huit septembre

mil huit cent quatre vingt-trois fils de

Joseph Deinhart et de

Franciska née Landstorfer

les deux décédés

2. Bringold Lina

celibataire

menagère

originaire de St Stephan (Borne) domiciliée à

Etigle née à

Etigle le vingt-sept mars

mil huit cent quatre vingt-sept fille de

Christian Bringold, décédé et de

Susanne née Lörjen, couturière

à Etigle

Comme témoins :

1. Oberle Jacob, mécanicien à Etigle

2. Veillard Samuel, agent de police à Etigle

Les publications ont eu lieu à Etigle le vingt-sept, à St Stephan le vingt-huit décembre mil neuf cent quatorze ainsi qu'à Zeitldorn

Après avoir demandé aux fiancés s'ils veulent se prendre pour mari et femme et reçu de l'un et de l'autre une réponse affirmative, l'officier de l'état civil les a déclarés légalement unis par le mariage.

Etigle, le neuf février mil neuf cent quinze

Pièces déposées :

- 1-2. Actes de publications d'Etigle et de St Stephan
3. Certificat de non opposition au mariage, délivré par la Préfecture de Regensburg (Allemagne)
4. Autorisation du Département de Justice et Police

Les époux :

Michel Deinhart
Lina Deinhart

Les témoins :

Oberle Jacob
St Veillard agent

L'officier de l'état civil :

A. Berthoud

Communiqué à la Chancellerie
d'Etat et à l'Etat Civil
de St Stephan

Registre des mariages A.

Form. 3.

No 4.

Bussat Eugène Samuel
Chanson Hélène Marie

Par devant l'officier de l'état civil soussigné ont comparu pour être unis par le mariage :

1. Bussat Eugène Samuel
 célibataire
 vigneron
 originaire de Ormont. dessus domicilié à
Digle né à
Bex le vingt-sept mars
 mil huit cent huitante-quatre fils de
Bussat César Philippe, vigneron à Digle et de
Henriette Virginie née Rouge, Acétiée
 à _____

2. Chanson Hélène Marie
 célibataire
 cuisinière
 originaire de Moiry domiciliée à
Digle née à
Digle le onze août
 mil huit cent quatre-vingt-six fille de
Chanson Albert Louis Elie, scieur et de
Marie Louise Joséphine née Bontat
 à Digle.

Comme témoins :

1. Chanson Elie, scieur à Digle
 2. Bussat Georges, agriculteur à Roche

Les publications ont eu lieu à Moiry et Ormont. dessus le
douze et à Digle le quatorze janvier mil neuf cent
quinze.

Après avoir demandé aux fiancés s'ils veulent se prendre pour mari et femme et reçu de l'un et de l'autre une réponse affirmative, l'officier de l'état civil les a déclarés légalement unis par le mariage.

Digle, le douze février mil neuf cent
quinze.

Pièces déposées :

1-3. Actes de publication
de Digle, Ormont. dessus
et Moiry

Les époux :

Eugène Bussat
Hélène Bussat

Les témoins :

Elie Chanson
Georges Bussat

L'officier de l'état civil :

H. Bernhart

Communiqué à l'état civil
 d'Ormont. dessus et La Sarraz

Registre des mariages A.

N° 5.

Groux Robert Frédéric
Wyss Marie Elisa

Par décision du Conseil
d'Etat en date du 24 avril 1915,
l'acte de mariage ci-contre
est rectifié en ce sens que la
Commune de Fiez indiquée par
erreur comme commune d'origine
de l'époux est biffée, Robert
Frédéric Groux étant originaire
de Giez et Novalles d'ancien.

Aigle, le 6 mai 1915

L'officier de l'état civil

H. Bernhart

Par devant l'officier de l'état civil soussigné ont comparu pour être unis par le mariage :

1. Groux, Robert Frédéric

célibataire

manadier

originaire de Giez, Novalles et Fiez domicilié à

Altstätten (Zürich) né à

Clarend le vingt-cinq janvier

mil huit cent nonante et un fils de

Groux Emile, Chef d'exploitation A.O.M. et de

Marie Elisabeth née Hess

à Aigle

2. Wyss, Marie Elisa

célibataire

cuisinière

originaire de Balm et M. (Soleure) domiciliée à

Lucerne née à

au Mont y Rolle le dix-sept mai

mil huit cent nonante et un fille de

Charles Arnold Wyss et de

Marie Agathe Frie Petter

à Mont-le-Grand

Comme témoins :

1. Groux Emile Chef d'exploitation A.O.M.

2. Groux Emile fils employé de bureau, les deux à Aigle

Les publications ont eu lieu à Altstätten, Messen et Lucerne le
vingt et un janvier, à Giez et à Fiez le treize janvier
mil neuf cent quinze

Après avoir demandé aux fiancés s'ils veulent se prendre pour mari et femme et reçu de l'un et de
l'autre une réponse affirmative, l'officier de l'état civil les a déclarés légalement unis par le mariage.

Aigle, le quinze février mil neuf cent
quinze.

Pièces déposées :

1. Certificat de publication
de l'officier de l'état civil
d'Altstätten (Zürich).

Les époux :

Robert Groux
Marie Groux.

Les témoins :

E. Groux
E. Groux fils

L'officier de l'état civil :

H. Bernhart

Communiqué à l'état civil de
Fiez, Grandson, Altstätten,
Messen et Lucerne

Registre des mariages A.

N° 6.

Gaulaz Maurice
Perriaz Emma Henriette

Par devant l'officier de l'état civil soussigné ont comparu pour être unis par le mariage :

1. Gaulaz, Maurice
 célibataire
 instituteur
 originaire de Concise (Saud) domicilié à
 Yverne né à
 Corcelles / Concise le douze décembre
 mil huit cent quatre vingt-huit fils de
 Henri Louis Gaulaz, agriculteur et de
 Louise Justine née Pointet
 à Corcelles / Concise

2. Perriaz, Emma Henriette
 célibataire
 originaire de Yverne domiciliée à
 Yverne née à
 Yverne le six juillet
 mil huit cent quatre vingt-douze fille de
 François Henri Abram Perriaz défunt et de
 Marie Henriette Isaline née Blanc
 à Yverne

Comme témoins :

1. Perriaz Henri, fonctionnaire postal à Oigle
 2. Thibaud Paul, géomètre à Montreux

Les publications ont eu lieu à Yverne et à Concise le cinq
 novembre mil neuf cent quatorze.

Après avoir demandé aux fiancés s'ils veulent se prendre pour mari et femme et reçu de l'un et de
 l'autre une réponse affirmative, l'officier de l'état civil les a déclarés légalement unis par le mariage.

Oigle, le cinq mars mil neuf cent quinze

Pièces déposées :

1-2. Actes de publications
 d'Yverne et Concise.

Les époux :

Maurice Gaulaz
 Henriette Gaulaz

Les témoins :

L. Perriaz
 P. Thibaud Segret Major
 24/11

L'officier de l'état civil :

A. Bernhart

Communiqué à l'Etat Civil de
 Concise.

Registre des mariages A.

N° 7.

Gippa Giovanni
Fantoli Blanche Clémence

Par devant l'officier de l'état civil soussigné ont comparu pour être unis par le mariage :

1. Gippa Giovanni

celibataire

ferblantier

originaire de Sabbia (Novare) Italie domicilié àAigle né àSabbia (Italie) le vingt-un novembre

mil huit cent huitante-cinq fils de

Giovanni Gippa maçon à Sabbia et defeue Angela née Bracchini

à

2. Fantoli Blanche Clémence

celibataire

ménagère

originaire de Rovegno (Novare) Italie domiciliée àAigle née àAherdon le vingt-six novembre

mil huit cent nonante-trois fille de

Charles Fantoli entrepreneur à Aigle et deMarie née Guillet, décédée.

à

Comme témoins :

1. Fantoli Charles entrepreneur à Aigle2. Monico Jacques, maçon à Sillers, PolsonLes publications ont eu lieu à Aigle le vingt-huit janvier,
à Rovegno le quatre et à Sabbia le sept février
mil neuf cent quinzeAprès avoir demandé aux fiancés s'ils veulent se prendre pour mari et femme et reçu de l'un et de
l'autre une réponse affirmative, l'officier de l'état civil les a déclarés légalement unis par le mariage.Aigle, le seize mars mil neuf cent quinze

Pièces déposées :

1-3 Actes de publications
de Aigle, Sabbia et
Rovegno.4 Permis de mariage déli-
-vré par le département de Justice
et Police

Les époux :

Leon Louis Gippa
Blanche Gippa.

Les témoins :

Chs Fantoli
Jacques Monaco

L'officier de l'état civil :

A. BerthodCommuniqué à la Chancellerie
d'état à Lausanne.

Tax ordonnance du Département
de Justice et Police du canton de Vaud
du 23 août 1927, se présente avec - est
rectifié en ce sens que le prénom de l'époux
Gippa est ajouté avec de "Battista Gipi".
Procès le 23 août 1927.
L'OFFICIER DE L'ÉTAT CIVIL

M. Berthod

Comm. au Département J. P. et à la
Chancellerie d'état, (copie n° 1021) de 29. Va. 27.

Registre des mariages A.

N° 8.
 Dufour Auguste Alfred
 Castelpoggi née Voisin Marie
 Clotilde

Par devant l'officier de l'état civil soussigné ont comparu pour être unis par le mariage :

1. Dufour, Auguste Alfred
 veuf de Sophie née Tulliger, né le trois novembre
 mil neuf cent dix, employé C.F.
 originaire de Châtelard _____ domicilié à
 Aigle _____ né à
 Aigle _____ le deux décembre _____
 mil huit cent soixante-six _____ fils de
 Henri Auguste Dufour _____ et de
 Marie Sophie Léna née Bellen, les deux défunts _____
 à _____

2. Castelpoggi née Voisin, Marie Clotilde, négociante
 veuve de Castelpoggi Umberto Aristodemo Frédéric dit
 Albert, né le vingt-neuf janvier mil neuf cent douze,
 originaire de Collombey-Muraz (Valais) _____ domiciliée à
 Aigle _____ née à
 Collombey _____ le dix novembre _____
 mil huit cent septante et un _____ fille de
 Alexandre Voisin _____ et de
 Françoise née Tormaz, les deux défunts _____
 à _____

Comme témoins :

1. Moret Auguste, Bourser communal
2. Bertholet Charles, agent de police, les deux à Aigle

Les publications ont eu lieu à Aigle, au Châtelard et à
 Collombey le sept février mil neuf cent
 quinze

Après avoir demandé aux fiancés s'ils veulent se prendre pour mari et femme et reçu de l'un et de
 l'autre une réponse affirmative, l'officier de l'état civil les a déclarés légalement unis par le mariage.

Aigle, le vingt-trois mars mil neuf
 cent quinze

Pièces déposées :

- 1-3 Actes de publications
 de Aigle, Châtelard

Les époux :

Alfred Dufour
 Clotilde Dufour

Les témoins :

Moret
 Bertholet agent

L'officier de l'état civil :

Bertholet

Communiqué à l'Etat civil de
 Montreux et de Collombey.

Registre des mariages A.

N^o 9.
 Bertholet Richard. Félix
 Hertig Isaline. Eugénie

Par devant l'officier de l'état civil soussigné ont comparu pour être unis par le mariage :

1. Bertholet Richard. Félix
 célibataire

Agriculteur

originaire de Aigle, Roche & Villeneuve domicilié à
Aigle. né à

Aigle le dix-huit avril

mil huit cent cinquante-cinq fils de

Bertholet Charles-Alouis, agriculteur et de

Marguerite Marie Amélie née Dostier

à Aigle

2. Hertig Isaline. Eugénie

citoyenne

cuisinière

originaire de Oberhofen (Berne) domiciliée à

Yverne née à

Collonges (Monneux) le vingt-sept février

mil huit cent cinquante-trois fille de

Hertig Emile, menuisier et de

Isaline née Suter.

à Yverne.

Comme témoins :

1. Bertholet Henri, Officier de l'Etat Civil

2. Bertholet Charles, Agent de police, les deux à Aigle.

Les publications ont eu lieu à Aigle, Yverne & Oberhofen le
cinq mars & à Villeneuve & Roche le six mars
mil neuf cent quinze.

Après avoir demandé aux fiancés s'ils veulent se prendre pour mari et femme et reçu de l'un et de l'autre une réponse affirmative, l'officier de l'état civil les a déclarés légalement unis par le mariage.

Aigle, le vingt-trois mars mil neuf
cent quinze

Pièces déposées :

1. 5 Actes de publications
 d'Aigle, Yverne, Oberhofen,
 Villeneuve & Roche.

Les époux :

Richard Bertholet
Eugénie Bertholet

Les témoins :

H. Bertholet
Bertholet agent

L'officier de l'état civil :

Albonet
Remplir

Communiqué à l'Etat Civil de
Villeneuve & Oberhofen.

Registre des mariages A.

N° 10.

Burky Gustave Louis
Geiger Marie Aline

de Niederhämigen

Par ordre du département de jus-
tice et police du canton de Vaud
du 21 février 1938, l'inscription
ci-contre est rectifiée en ce sens
que le nom patronymique "Geiger"
soit orthographe "Gyger".

Aigle, le 14 mars 1938

L'OFFICIER DE L'ÉTAT CIVIL

M. G. M.



Par jugement du Tribunal du
district de Vevey rendu en date du
31 janvier 1938, déclaré définitif et
exécutif le 7 mars 1938, le mariage
ci-contre a été dissous par le divorce.

Aigle, le 11 mars 1938

L'OFFICIER DE L'ÉTAT CIVIL

M. G. M.

Rectification

Par décision du 21 juillet 1955, le dépar-
tement de justice et police du canton de Vaud
a ordonné la rectification de l'inscription
ci-contre en ce sens que les intéressés soi-
ent désignés sous le patronyme :

"Bürki" à l'exclusion de toute autre
orthographe.

Aigle, le 15 août 1955

L'OFFICIER DE L'ÉTAT CIVIL

M. G. M.

Par devant l'officier de l'état civil soussigné ont comparu pour être unis par le mariage :

1. Burky, Gustave Louis

célibataire

agriculteur

originaire de Tägertschi (Berne) domicilié à

Aigle né à

Aigle le vingt-huit novembre

mil huit cent huitante et un fils de

Burky Louis Frédéric décédé et de

Adèle Emma née Dupertuis dit Neren,

à Aigle

2. Geiger, Marie Aline

célibataire, épouse autorisée

minagère

originaire de Jaenen (Berne) domiciliée à

Panex & Olon née à

Panex le quatorze mars

mil huit cent quatre vingt dix sept fille de

Geiger Jules agriculteur et de

Marie Aline née Lattion

à Panex & Olon

Comme témoins :

1. Geiger Jules agriculteur à Panex

2. Bertholet Charles, agent de police, à Aigle

Les publications ont eu lieu à Aigle le trente et un janvier

à Gessenay, Olon et Hémoz le premier et à Halden

le deux février mil neuf cent quinze

Après avoir demandé aux fiancés s'ils veulent se prendre pour mari et femme et reçu de l'un et de l'autre une réponse affirmative, l'officier de l'état civil les a déclarés légalement unis par le mariage.

Aigle, le vingt-trois ~~février~~ ^{mars} mil neuf cent quinze (approuvé le remplacement de février par mars)

Pièces déposées :

1. 4 Actes de publications de Aigle, Gessenay, Olon, Hémoz et Halden

Les époux :

Gustave Burky
Marie Burky

Les témoins :

Jules Geiger
Bertholet Charles

L'officier de l'état civil :

Bertholet

Communiqué à l'Etat Civil de Halden, Gessenay et Olon

Registre des mariages A.

N° 11.
Tavernier Henri Auguste
Bertholen Lydie Sylvie

Par devant l'officier de l'état civil soussigné ont comparu pour être unis par le mariage :

1. Tavernier, Henri Auguste
celibataire
agriculteur
originaire de Ormont - dessous domicilié à
Ormont - dessous né à
Ormont - dessous le vingt-six juin
mil huit cent quatre-vingt-un fils de
Henri Alexandre Tavernier et de
Louise Sylvie veuve Perrot, defunte

2. Bertholen, Lydie Sylvie
celibataire
sans profession
originaire de Rougemont domiciliée à
Ormont - dessous née à
Ormont - dessous le six novembre
mil huit cent quatre-vingt-huit fille de
Jules Bertholet et de
Louise Sylvie veuve Desvertuis
à Ormont - dessous

Comme témoins :

- 1. Buset Louis gendarme
- 2. Bertholet Charles agent de police, les deux à Digne

Les publications ont eu lieu à Ormont - dessous et à Rougemont
le trois mars mil neuf cent quinze

Après avoir demandé aux fiancés s'ils veulent se prendre pour mari et femme et reçu de l'un et de
l'autre une réponse affirmative, l'officier de l'état civil les a déclarés légalement unis par le mariage.

Digne, le trente mars mil neuf cent quinze

Pièces déposées :

1. Certificat de publication
(autorisation de célébrer le
mariage de l'état civil
d'Ormont - dessous

Les époux :

Auguste Tavernier
Lydie Tavernier

Les témoins :

L. Buset gendarme
Bertholet Charles

L'officier de l'état civil :

Bertholet

Communiqué à l'état civil
d'Ormont - dessous et de Rou-
gemont.

Imprimerie Vaudoise, Lausanne, 1000 f. d.

Registre des mariages A.

N° 12.

Fellay Louis Edouard
Dupertuis Hélène Sylvie

Par devant l'officier de l'état civil soussigné ont comparu pour être unis par le mariage :

1. Fellay, Louis Edouard

celibataire

conducteur A. P. D.

originaire de Bagnes (Valais) domicilié à

Oigle né à

Châles, Bagnes le deux décembre

mil huit cent quatre vingt-douze fils de

Fellay François Louis agriculteur et de

Marie Adèle née Besse

à Châles, Bagnes

2. Dupertuis, Hélène Sylvie

celibataire

ménagère

originaire de Ormont-dessous domiciliée à

Lepay née à

au Lepay le trente et un mars

mil huit cent quatre vingt-treize fille de

Dupertuis Auguste Vincent, décédé et de

Marie Felicie née Tille

au Lepay.

Comme témoins :

1. Bertholet Charles, agent de police, à Oigle

2. Mayor Auguste, employé de magasin, à Oigle

Les publications ont eu lieu à Bagnes le vingt-deux, à Ormont-
dessous le vingt-trois et à Oigle le vingt-quatre mars
mil neuf cent quinzeAprès avoir demandé aux fiancés s'ils veulent se prendre pour mari et femme et reçu de l'un et de
l'autre une réponse affirmative, l'officier de l'état civil les a déclarés légalement unis par le mariage.

Oigle le quinze avril mil neuf cent quinze

Pièces déposées :

1-3. Actes de publication
de Oigle, Ormont-dessous
et Bagnes

Les époux :

Edouard Fellay
Hélène Fellay

Les témoins :

Bertholet agent
Mayor

L'officier de l'état civil :

H. Derschner

Registre des mariages A.

No 13.

Zehnder Jean
Cornu Alexandrine Marie

Par devant l'officier de l'état civil soussigné ont comparu pour être unis par le mariage :

1. Zehnder, Jean

celibataire

employé de bureau

originaire de Morat et Roniz (Berne) domicilié à

Aigle né à

Lalorenach (Fribourg) le huit décembre

mil huit cent norante et un fils de

Zehnder Frédéric, agriculteur et de

Anna née Ryser

à Mur (Vully)

2. Cornu, Alexandrine Marie

celibataire

femme de chambre

originaire de Romont domiciliée à

Lausanne née à

St. Croix le quatre avril

mil huit cent quatre vingt - douze fille de

Cornu Louis Gustave, boulanger et de

Léonie Sophie née Bormand

à St. Croix.

Comme témoins :

1. Grin William, employé de bureau à Aigle

2. Bertholet Charles, agent de police, à Aigle

Les publications ont eu lieu à Aigle, Morat, Roniz, Romont
et Lausanne le dix avril mil neuf cent quinze.Après avoir demandé aux fiancés s'ils veulent se prendre pour mari et femme et reçu de l'un et de
l'autre une réponse affirmative, l'officier de l'état civil les a déclarés légalement unis par le mariage.Aigle, le vingt-huit avril mil neuf cent
quinze.

Pièces déposées :

1-5. Actes de publication
de Aigle, Morat, Roniz,
Romont et Lausanne.

Les époux :

Jean Zehnder
Alexandrine Zehnder

Les témoins :

W. Grin

Bertholet agent

L'officier de l'état civil :

H. Bertholet

Communiqué à l'état civil de
Morat, Roniz, Romont
et Lausanne

Registre des mariages A.

No 14.

Duprêne Jules Emile
Deville Marie Louise Alexie

Par jugement du Tribunal de
Lyon (France) rendu en date du 2 mai
1925, le mariage a été déclaré nul
à être dissous par le divorce.

Intéressé le 6 juin 1925, sous
autorisation du Département de
la Seine et Police

L'Officier de l'état Civil

(Com. en réf. J.P. 61.122)

Par devant l'officier de l'état civil soussigné ont comparu pour être unis par le mariage :

1. Duprêne, Jules Emile
célibataire

menuisier machiniste

originaire de Aigle et Leyzin domicilié à

Aigle né à

Sevey le vingt janvier

mil huit cent quatre vingt-douze fils de

Jules François Duprêne, menuisier et de

Jenny Susanne Thonney

à Aigle

2. Deville, Marie Louise Alexie

divorcée de Noël Chapuis dès le vingt-un juillet mil

neuf cent dix, passementière

originaire de La Ricamarie (Loire) France domiciliée à

Aigle née à

La Ricamarie (Loire) France le vingt-sept juin

mil huit cent quatre vingt-sept fille de

Jean Antoine Deville et de

Louise née David

à St Etienne

Comme témoins :

1. Duprêne Jules père, menuisier à Aigle

2. Duprêne Auguste, relieur à Aigle

Les publications ont eu lieu à Aigle le dix-huit, à Leyzin
le dix-neuf décembre mil neuf cent quatorze et à
La Ricamarie le vingt-cinq janvier mil neuf cent quinze

Après avoir demandé aux fiancés s'ils veulent se prendre pour mari et femme et reçu de l'un et de
l'autre une réponse affirmative, l'officier de l'état civil les a déclarés légalement unis par le mariage.

Aigle, le trente avril mil neuf cent quinze.

Pièces déposées :

1-3 Actes de publication
de Aigle, Leyzin et La
Ricamarie

4. Autorisation du Conseil
d'Etat

Les époux :

Duprêne Jules

Duprêne Marie Louise

Les témoins :

Jules Duprêne

Aug. Duprêne

L'officier de l'état civil :

H. Derhous

Communiqué à l'état civil de
Leyzin et à la Chancellerie
de l'Etat à Lausanne

Registre des mariages A.

N° 15.

Oberle Ignace Jacob
Mathis Maria Josepha

Par devant l'officier de l'état civil soussigné ont comparu pour être unis par le mariage :

1. Oberle, Ignace Jacob

célibataire

mécanicien

originaire de Full-Reuenthal (Argovie) domicilié à

Oigle né à

Full, commune de Full-Reuenthal le vingt et un juillet
mil huit cent quatre vingt-huit fils de

Oberle Andreas et de

Adelheid née Keller

à ses deux décedés.

2. Mathis Maria Josepha

célibataire

ménagère

originaire de Schupfart (Argovie) domiciliée à

Oigle, précédemment à Schupfart née à

Schupfart le onze avril

mil huit cent quatre vingt onze fille de

Mathis Joseph Hermann décedé et de

Maria Josefa née Leubin

à Schupfart

Comme témoins :

1. Huber Aloys, chauffeur à Oigle

2. Marzoli Pierre négociant à Oigle

Les publications ont eu lieu à Oigle, Full-Reuenthal le vingt-
quatre avril, à Schupfart le vingt-cinq avril
mil neuf cent quinze.Après avoir demandé aux fiancés s'ils veulent se prendre pour mari et femme et reçu de l'un et de
l'autre une réponse affirmative, l'officier de l'état civil les a déclarés légalement unis par le mariage.

Oigle, le onze mai mil neuf cent quinze.

Pièces déposées :

1-3. Actes de publication
de Full-Reuenthal, Oigle
et Schupfart.

Les époux :

Jakob Oberle mécanicien
Maria Josepha Oberle

Les témoins :

H. Huber
P. Marzoli

L'officier de l'état civil :

A. Bensch

Communiqué à l'Etat Civil
de Full-Reuenthal et Schupfart

Registre des mariages A.

N° 16.

Bach Alfred
 Junod Amélie Henriette

Par devant l'officier de l'état civil soussigné ont comparu pour être unis par le mariage :

1. Bach Alfred

célibataire

facteur

originaire de Gessenay (Berne) domicilié àOigle né àOigle le dix-huit juillet

mil huit cent septante-six fils de

Bach Jules Emmanuel, décédé et deAnna Elisabeth nee Laederachà Oigle2. Junod Amélie Henriette

célibataire

sans profession

originaire de Lignières (Neuchâtel) domiciliée àOigle née àOigle le quatorze décembre

mil huit cent norante-trois fille de

Junod Charles décédé et deLina nee Kautzà Oigle

Comme témoins :

1. Fellweger Albert, mécanicien, à Oigle2. Junod Alexandre, recueur aux voyageurs à OigleLes publications ont eu lieu à Oigle Gessenay et Lignières le neuf

avril mil neuf cent quinze

Après avoir demandé aux fiancés s'ils veulent se prendre pour mari et femme et reçu de l'un et de

l'autre une réponse affirmative, l'officier de l'état civil les a déclarés légalement unis par le mariage.

Oigle, le vingt et un mai mil neuf centquinze

Pièces déposées :

1-3. Actes de publications
de Oigle Gessenay et
Lignières

Les époux :

Alfred Bach
Amélie Bach

Les témoins :

Fellweger AlbertA. Junod

L'officier de l'état civil :

H. BessonCommuniqué à l'Éfet Civil de
Gessenay et Lignières

Registre des mariages A.

N^o 17.
Gachnang Jean Eneas
Fracheboud Marie Aglae

Par devant l'officier de l'état civil soussigné ont comparu pour être unis par le mariage :

1. Gachnang Jean Eneas Charles Joseph

veuf de Emma Louise nie Paris, des le trois janvier mil neuf cent dix, employé A. L.

originaire de Fällanden (Zürich), domicilié à Aigle né à

Paris rue Montreuil le trente août

mil huit cent septante trois fils de

Gaspard Gachnang et de

Louise Caroline nie Pittener-Duff, les deux défunts

2. Fracheboud Marie Aglae

célibataire

ménagère

originaire de Dornay domiciliée à

Aigle née à

Lorgon, commune de Dornay le dix mai

mil huit cent quatre-vingt-cinq fille de

Ulrich Fracheboud, décédé et de

Henriette nie David, à Dornay

Comme témoins :

1. Pirolet Eugène, employé A. L. à Aigle

2. Neillard Samuel, agent de police à Aigle

Les publications ont eu lieu à Reverenday-Dornay et Fällanden le vingt-un août, à Aigle le vingt, mil neuf cent quinze

Après avoir demandé aux fiancés s'ils veulent se prendre pour mari et femme et reçu de l'un et de l'autre une réponse affirmative, l'officier de l'état civil les a déclarés légalement unis par le mariage.

Aigle le quatre juin mil neuf cent quinze

Pièces déposées :

1-3. séries de publications de Aigle, Fällanden et Reverenday-Dornay

Les époux :

Gachnang Eneas
Fracheboud Marie

Les témoins :

Eug. Pirolet emp. A. L.
et Neillard agent

L'officier de l'état civil :

H. Sombroux

Communiqué à l'état civil de Dornay

Registre des mariages A.

N° 18.

Kissling, Jean Louis
Tedeli née Dietiker Emma
Marguerite Rosine

Par ordre du département de justice et police du canton de Vaud, du 30 juillet 1946, l'acte ci-contre est rectifié en ce sens que le nom patronymique des intéressés soit orthographié: "Kissling", à l'exclusion de toute autre orthographe.
Chigle, le 3 août 1946



L'OFFICIER DE L'ÉTAT CIVIL

Suissat

Par devant l'officier de l'état civil soussigné ont comparu pour être unis par le mariage :

1. Kissling, Jean Louis
célibataire
sieur

originaire de Mättingen (Berne) domicilié à
Chigle

né à
Chicruent le neuf juillet
mil huit cent septante-quatre fils de

Kissling Jean Louis et de
Marie née Favre

2. Tedeli née Dietiker, Emma Marguerite Rosine
veuve de Jean Tedeli décédé le vingt-cinq juillet mil neuf
cent quatre

originaire de Rohod (Haute Alsace) domiciliée à
Lausanne née à

Lausanne le quatorze mai
mil huit cent septante-un fille de

Dietiker Jean Frédéric et de
Marguerite née Bach

Comme témoins :

- 1. Paris Félix journaliste à Chigle
- 2. Rothollet Charles agent de police à Chigle

Les publications ont eu lieu à Chigle le neuf, à Lausanne et à
Chaux-le-Vey le onze mai mil neuf cent quinquante. Pour cause de
la guerre le Département autorise la non publication de
la promesse de mariage à Rohod (Alsace)

Après avoir demandé aux fiancés s'ils veulent se prendre pour mari et femme et reçu de l'un et de
l'autre une réponse affirmative, l'officier de l'état civil les a déclarés légalement unis par le mariage.

Chigle le deux juillet mil neuf cent quinquante

Pièces déposées :

- 1-3 actes de publications de Chigle, Lausanne et Chaux
- 4. autorisation du Conseil d'Etat

Les époux :

Kissling Jean-Louis
Kissling Emma

Les témoins :

Paris Félix
Rothollet Charles

L'officier de l'état civil :

H. Desbois

Imprimerie Vaudoise, Lausanne, 4000 f. d.

Communiqué à l'Etat Civil de Chaux
Lausanne et à la Chancellerie d'Etat
à Lausanne

Registre des mariages A.

N° 19.
Chablaix Henri Alfred
Wirz nie Schanton, Bertha

Par devant l'officier de l'état civil soussigné ont comparu pour être unis par le mariage :

1. Chablaix, Henri Alfred
célibataire
électricien
originaire de Demont-dessous domicilié à
High né à
Olton le deux août
mil huit cent quatre-vingt-deux fils de
Chablaix Henri Vincent, enanoire et de
Sophie Anna nie Würsten, à High

2. Wirz nie Schanton, Bertha
sœur de Charles Albert Wirz depuis le 29 décembre 1909
négociante
originaire de Menziken (Argovie) domiciliée à
High née à
St. Nicolas (Palais) le trente juillet
mil huit cent septante-cinq fille de
Schanton Georges et de
Genevieve Schanton, les deux décédés

Comme témoins :

- 1. Michaud Emile, électricien, à High
- 2. Büttholz Charles, agent de police, à High

Les publications ont eu lieu à Menziken et High le deux, Demont-dessous le trois juillet mil neuf cent quinze

Après avoir demandé aux fiancés s'ils veulent se prendre pour mari et femme et reçu de l'un et de l'autre une réponse affirmative, l'officier de l'état civil les a déclarés légalement unis par le mariage.

High, le vingt-deux juillet mil neuf cent quinze

Pièces déposées :

Actes de publications de High, Menziken et Demont-dessous

Les époux :

H. Chablaix
B. Wirz

Les témoins :

E. Michaud
Büttholz Charles

L'officier de l'état civil :

H. Bensch

Registre des mariages A.

N° 20.

Fardey, Charles
Jaggi, Aline Henriette

Par devant l'officier de l'état civil soussigné ont comparu pour être unis par le mariage :

1. Fardey, Charles
 célibataire
 Laitier

originaire de Münster (Valais) domicilié à
Sigle né à
Sigle le cinq février
 mil huit cent quatre-vingt _____ fils de
Pierre Joseph Gosse Gaspard Fardey et de
Rosine Elisabeth née Würen à Sigle

2. Jaggi, Aline Henriette
 célibataire
 ménagère

originaire de Gsteig & Saanen (Dorne) domiciliée à
Plambuit d'Olon née à
Plambuit le vingt-deux novembre
 mil huit cent quatre-vingt-cinq _____ fille de
François Daniel David Jaggi et de
Louise Aline née Monod
 à Plambuit

Comme témoins :

1. Piret Oscar, notaire à Sigle
2. Wärpelin Louis, Loucher à Sigle

Les publications ont eu lieu à Sigle et Plamboz le huit à Münster
et Olon le neuf et à Gsteig le dix juillet, mil neuf
cent quinze

Après avoir demandé aux fiancés s'ils veulent se prendre pour mari et femme et reçu de l'un et de l'autre une réponse affirmative, l'officier de l'état civil les a déclarés légalement unis par le mariage.

Sigle, le six août mil neuf cent quinze

Pièces déposées :

1. Actes de publications de
Sigle Plamboz Münster,
Olon et Gsteig.

Les époux :

C. Fardey
H. Jaggi

Les témoins :

Wärpelin Louis
L. Wäpelin

L'officier de l'état civil :

Ug. Dupressat

Registre des mariages A.

N° 21.
Burnier, David Alexandre
Berdoz, Julia Thérèse

Par devant l'officier de l'état civil soussigné ont comparu pour être unis par le mariage :

1. Burnier David Alexandre
célibataire
agriculteur
originaire de Ormont-dessous domicilié à
Porssey / Yverne né à
Yverne le trois avril
mil huit cent quatre-vingt treize fils de
Burnier Vincent Alexandre et de
Emilie Marguerite Müllerer à Porssey / Yverne

2. Berdoz Julia Thérèse
célibataire mineure autorisée
couturière
originaire de Rossinière domiciliée à
Roche née à
St. Jean de Gonville (Ain) France le vingt-trois juin
mil huit cent quatre-vingt seize fille de
Louis Berdoz et de
Louise née Dupon, ses deux décédés.

Comme témoins :

- 1. Martin Louis, commissaire de police à Aigle
2. Ansermoz François, agent de police à Aigle

Les publications ont eu lieu à Yverne, Roche, Rossinière et Ormont-dessous, le vingt-huit juillet mil neuf cent quinze.

Après avoir demandé aux fiancés s'ils veulent se prendre pour mari et femme et reçu de l'un et de l'autre une réponse affirmative, l'officier de l'état civil les a déclarés légalement unis par le mariage.

Aigle, le vingt-sept août mil neuf cent quinze

Pièces déposées :

- 1. Actes de publication de Yverne, Roche, Rossinière et Ormont-dessous.

Les époux :

David Burnier
Julia Burnier

Les témoins :

Martin Louis
Ansermoz F. agent

L'officier de l'état civil :

Moriel
Jours.

Communiqué à l'Etat Civil de Ville-
veuve Rossinière et Ormont-
dessous

Registre des mariages A.

N° 22.
Mlle Felix Olivier
Porchen Jenny, Lina

Par devant l'officier de l'état civil soussigné ont comparu pour être unis par le mariage :

1. Mlle, Felix Olivier
celibataire
gendarme
originaire de Remont-dessous domicilié à
St-Croix né à
Remont-dessous le deux Janvier
mil huit cent quatre vingt-neuf fils de
Marc Olivier Lalle sieur,
Sybille Augustine veuve Hubert
à Daa

2. Porchen, Jenny Lina
celibataire
originaire de Lottens, Moudon et Corcelles le fort domiciliée à
Aigle née à
Aigle le premier avril
mil huit cent quatre-vingt-six fille de
Emile Porchet décédé et de
Jolie Jenny Dupertuis dit Nœu
à Aigle

Comme témoins :

- 1. Ernest Orser, notaire à Aigle
- 2. Marletaz Paul, employé à Aigle

Les publications ont eu lieu à St-Croix les Granges, à Moudon, à
Lottens, à Remont-dessous, à Corcelles le fort et à Aigle
les sept, huit et neuf août mil neuf cent quinze

Après avoir demandé aux fiancés s'ils veulent se prendre pour mari et femme et reçu de l'un et de
l'autre une réponse affirmative, l'officier de l'état civil les a déclarés légalement unis par le mariage.

Aigle le premier septembre mil neuf
cent quinze

Pièces déposées :

Actes de publications, soit auto-
risation de l'officier de l'état civil
de St-Croix de célébrer le
mariage

Les époux :

F. Mlle.
J. Mlle

Les témoins :

Ernest
P. Marletaz

L'officier de l'état civil :

Mug Dupressat
reunet

Registre des mariages A.

N° 23.

Mayor Henri
Lancenn Berthe Sophie

Par devant l'officier de l'état civil soussigné ont comparu pour être unis par le mariage :

1. Mayor, Henri

célibataire

tonnelier

originaire de Echallens domicilié à

Aigle né à

Aigle le vingt-deux janvier

mil huit cent nonante-quatre fils de

Mayor Benjamin Henri Alphonse, tonnelier et de

Rose Marie née Wälischleger

à Aigle

2. Lancenn, Berthe Sophie

célibataire

sans profession

originaire de Fey domiciliée à

Aigle née à

Aigle le vingt avril

mil huit cent nonante-quatre fille de

Laurent Henri Louis Félix, décédé et de

Sophie Marie née Capri

à Aigle

Comme témoins :

1. Perriaz Marc, employé de bureau

2. Laurent Jean agriculteur, les deux à Aigle

Les publications ont eu lieu à Aigle et Echallens le vingt-huit
et à Fey le vingt-neuf août mil neuf cent quinze.

Après avoir demandé aux fiancés s'ils veulent se prendre pour mari et femme et reçu de l'un et de
l'autre une réponse affirmative, l'officier de l'état civil les a déclarés légalement unis par le mariage.

Aigle, le vingt septembre mil neuf
cent quinze.

Pièces déposées :

Actes de publications
de Aigle, Echallens et
Fey.

Les époux :

Mayor Henri
Lancenn Berthe

Les témoins :

M. Perriaz
Jean Laurent

L'officier de l'état civil :

H. Verhol

Communiqué à l'état civil
d'Echallens et Fey

Registre des mariages A.

N° 24.

Reichenbach Charles Alfred
Marletaz Bertha Louise

Par devant l'officier de l'état civil soussigné ont comparu pour être unis par le mariage :

1. Reichenbach, Charles Alfred

célibataire _____

employé A.-L. _____

originaire de Gsteig (Berne) _____ domicilié àOrigle _____ né àFenatiz & Bex _____ le vingt-un février __________ mil huit cent quatre vingt-sept _____ fils deLouise Reichenbach, décédée _____ et de2. Marletaz, Bertha Louise

célibataire _____

originaire de Ormont-dessous _____ domiciliée àOrmont-dessous _____ née àLa Forclaz, Ormont-dessous le neuf août __________ mil huit cent quatre vingt-six _____ fille deJean Alexis Marletaz _____ et deJulie Sylvie née Porloz _____à Ormont-dessous _____

Comme témoins :

1. Reichenbach Charles, agriculteur à Origle _____2. Marletaz Henri, agriculteur à La Forclaz _____Les publications ont eu lieu à Origle et à Ormont-dessous le
deux, et à Gsteig le trois septembre mil neuf cent quinze

Après avoir demandé aux fiancés s'ils veulent se prendre pour mari et femme et reçu de l'un et de l'autre une réponse affirmative, l'officier de l'état civil les a déclarés légalement unis par le mariage.

_____ Origle, le vingt-quatre septembre mil neuf
cent quinze _____

Pièces déposées :

1-3. Actes de publications
de Origle, Ormont-dessous
et Gsteig _____

Les époux :

C. ReichenbachB. Reichenbach

Les témoins :

Ch. Reichenbach
Henri Marletaz

L'officier de l'état civil :

A. Bacher

Registre des mariages A.

N^o 25.
Schaffner Adolphe Christian
Dufresne Méry Susanne

Par devant l'officier de l'état civil soussigné ont comparu pour être unis par le mariage :

1. Schaffner, Adolphe Christian

celibataire

Directeur des écoles

originaire de Staufen (Argovie) domicilié à

Cligle né à

Clarens le neuf mars

mil huit cent quatre vingt-sept fils de

Christian Schaffner, décédé et de

Susanne Elisabeth née Friedrich

à Lausanne

2. Dufresne, Méry Susanne

celibataire, mineure autorisée

sans profession

originaire de Leysin domiciliée à

Cligle née à

Cligle le cinq juillet

mil huit cent quatre vingt dix-sept fille de

Marc Eugène Dufresne, agent de la Banque Cantonale et de

Méry Sophie née Massip

à Cligle

Comme témoins :

1. Schaffner Lina, sans profession à Lausanne

2. Dufresne Emond, employé de bureau, à Cligle

Les publications ont eu lieu à Cligle et Leysin le premier et à

Staufen le trois septembre mil neuf cent quinze

Après avoir demandé aux fiancés s'ils veulent se prendre pour mari et femme et reçu de l'un et de l'autre une réponse affirmative, l'officier de l'état civil les a déclarés légalement unis par le mariage.

Cligle, le onze octobre mil neuf cent quinze

Pièces déposées :

1-3 Actes de publications
de Cligle, Leysin et Staufen

Les époux :

Adolphe Schaffner
Susanne Schaffner

Les témoins :

Lina Schaffner
Dufresne E.

L'officier de l'état civil :

H. Vershow

Communiqué à l'Etat Civil
de Staufen et Leysin

Registre des mariages A.

N° 26.

Chevalley, André
Borgeand, Louise

Par devant l'officier de l'état civil soussigné ont comparu pour être unis par le mariage :

1. Chevalley André, _____
celibataire _____

facteur postal _____

originaire de Tuidoux _____ domicilié àOigle _____ né àOigle _____ le vingt juin _____

_____ mil huit cent quatre vingt dix _____ fils de

Chevalley, Emile agriculteur _____ et deCélestine Rosine Louise née Rigoud _____à Oigle _____2. Borgeand Louise _____

celibataire _____

cuisinière _____

originaire de Penthalaz _____ domiciliée àOigle _____ née àCossonay _____ le sept juillet _____

_____ mil huit cent quatre vingt huit _____ fille de

Borgeand Louis agriculteur _____ et deRosine Jenny Kuffer dit Barillet, à Cossonay _____

à _____

Comme témoins :

1. Mordasini Samuel, facteur postal à Oigle _____2. Roussy Louis, facteur postal au dit lieu _____Les publications ont eu lieu à Oigle le deux, à Penthalaz le
trois et à Tuidoux le quatre octobre mil neuf cent
quinze _____Après avoir demandé aux fiancés s'ils veulent se prendre pour mari et femme et reçu de l'un et de
l'autre une réponse affirmative, l'officier de l'état civil les a déclarés légalement unis par le mariage._____ Oigle le quinze octobre mil neuf cent quinze _____

Pièces déposées :

1-3. Actes de publications
de Oigle, Penthalaz et
Tuidoux _____

Les époux :

Chevalley AndréChevalley Louise

Les témoins :

Mordasini SamRoussy Louis

L'officier de l'état civil :

H. BerthierCommuniqué à l'Etat Civil
de St Saphorin et de
Cossonay _____

Registre des mariages A.

N° 27.

Martin Gustave Robert
Tauxe Fida Sophie

Par devant l'officier de l'état civil soussigné ont comparu pour être unis par le mariage :

1. Martin Gustave Robert Macius
 célibataire
 instituteur
 originaire de Froiderville domicilié à
Scublens né à
Palézieux-gare le sept août
mil huit cent huitante-neuf fils de
Henri Martin geolier à Morges et de
feue Pauline Eugénie nee Golaz

2. Tauxe Fida Sophie
 célibataire
 couturière
 originaire de Leysin et Ormont-dessous domiciliée à
Corbeyrier née à
Leysin le vingt-trois décembre
mil huit cent huitante-neuf fille de
Adolphe Tauxe agriculteur et de
Louise Henriette Sophie nee Ansermoz
 à Corbeyrier

Comme témoins :

1. Leyvraz Jules, vinturier à Corbeyrier
2. Tauxe Adolphe agriculteur, au dit lieu

Les publications ont eu lieu à Scublens le treize, à Ormont-dessous
 le quatorze, à Corbeyrier et à Leysin le quinze et à Froiderville
 le deux-sept septembre mil neuf cent quinze

Après avoir demandé aux fiancés s'ils veulent se prendre pour mari et femme et reçu de l'un et de l'autre une réponse affirmative, l'officier de l'état civil les a déclarés légalement unis par le mariage.

Olige, le vingt-deux octobre mil neuf cent
quinze

Pièces déposées :

Certificat de publication
soit autorisation de l'état
civil d'Scublens de célébrer
le mariage

Les époux :

Martin
F. Martin

Les témoins :

J. Leyvraz
A. Tauxe

L'officier de l'état civil :

H. Bernholzer

Communiqué à l'état civil
 de Poliez-le-Grand, Scublens,
Leysin et Ormont-dessous

Registre des mariages A.

N^o 28.

Turrian Emile Alexis
Tanniger Charlotte Emma

Par devant l'officier de l'état civil soussigné ont comparu pour être unis par le mariage :

1. Turrian Emile Alexis

Célibataire

Serrurier

originaire de Château d'Oex domicilié à

Aigle né à

Château d'Oex le vingt-six avril

mil huit cent quatre vingt-six fils de

Turrian Jules Louis agriculteur et de

Marie Elise née Henchoz

à Château d'Oex

2. Tanniger Charlotte Emma

Célibataire

sans profession

originaire de Gessenay (Berne) domiciliée à

Aigle née à

Aigle le dix-neuf octobre

mil huit cent quatre vingt-quatorze fille de

Tanniger Isaac François Louis restaurateur et de

Elise Marianne née Dufour

à Aigle

Comme témoins :

1. Baunaz Aurèle, agent de police à Aigle

2. Stillard Samuel, agent de police à Aigle

Les publications ont eu lieu à Aigle et Château d'Oex le seize
et à Gessenay le dix-sept octobre mil neuf cent quinze

Après avoir demandé aux fiancés s'ils veulent se prendre pour mari et femme et reçu de l'un et de l'autre une réponse affirmative, l'officier de l'état civil les a déclarés légalement unis par le mariage.

Aigle, le cinq novembre mil neuf cent
quinze

Pièces déposées :

1-3. Actes de publication
de Aigle, Château d'Oex
et Gessenay

Les époux :

Emile Turrian
Charlotte Turrian

Les témoins :

Baunaz agent

Stillard agent

L'officier de l'état civil :

A Bernholzer

Communiqué à l'état civil
de Château d'Oex et
Saanen

Registre des mariages A.

N° 29

Fantoli Charles
Cavé Marie Joséphine

Par devant l'officier de l'état civil soussigné ont comparu pour être unis par le mariage :

1. Fantoli, Charles veuf de Marie veuve Guillet, née le 15
décembre mil neuf cent quinze
entrepreneuroriginaire de Rosero, Noare, Italie domicilié à
Bièls né àRosero le vingt. neuf janvier
mil huit cent soixante. quatre fils deJacques Fantoli, décédé et de
Stellonia veuve Pizzagnano, à Rosero2. Cavé Marie Joséphine
célibatairemineure
originaire de Ossières (Palais) domiciliée àOllon née à
Ollon le vingt. six marsmil huit cent soixante. sept fille de
Eusèbe Emmanuel Cavé, coordonneur à Ossières et de
Anne Lucie veuve Foray, décédée

Comme témoins :

1. Falbfuss Félix, boulanger, à Bièls
2. Bartholet Charles agent de police, à BièlsLes publications ont eu lieu à Bièls le vingt. quatre, à Ollon le
vingt. cinq, à Ossières le vingt. six septembre et à
Rosero le vingt. quatre octobre mil neuf cent quinzeAprès avoir demandé aux fiancés s'ils veulent se prendre pour mari et femme et reçu de l'un et de
l'autre une réponse affirmative, l'officier de l'état civil les a déclarés légalement unis par le mariage.Bièls le vingt. cinq novembre mil neuf
cent quinze

Pièces déposées :

1-2. Actes de publications de
Bièls, Ollon, Ossières et
Rosero
5. l'autorisation du Département
de Justice et Police

Les époux :

Ch. Fantoli
Mariage Fantoli

Les témoins :

Félix Falbfuss fils
Bartholet Charles

L'officier de l'état civil :

A. BouchonCommuniqué à l'état civil de
Ossières, Ollon et à la Chan-
cellerie de l'état

Registre des mariages A.

N^o 66.30.

Schlup Paul Louis
Dubuis Susanne Dorette

Par devant l'officier de l'état civil soussigné ont comparu pour être unis par le mariage :

1. Schlup Paul Louis

célibataire
agriculteur

originaire de Lengrain (Sarthe) domicilié à
Yonne né à

Collombey le dix-sept Janvier
mil huit cent quarante deux fils de

Schlup Alexandre décédé et de

Marie Catherine veuve Poilin, actuellement femme de Charles Ferrari
à Yonne

2. Dubuis Susanne Dorette

célibataire
ménagère

originaire de Corbeyrie domiciliée à
Yonne née à

Yonne le neuf Juin
mil huit cent huitante-neuf fille de

Dubuis Louis Henri agriculteur et de

Marie Julia veuve Perret à Yonne

Comme témoins :

1. Dubuis Louis agriculteur à Yonne

2. Ferrari Charles agriculteur à Yonne

Les publications ont eu lieu à Yonne, à Corbeyrie et à Lengrain
le vingt-sept novembre mil huit cent quinze

Après avoir demandé aux fiancés s'ils veulent se prendre pour mari et femme et reçu de l'un et de l'autre une réponse affirmative, l'officier de l'état civil les a déclarés légalement unis par le mariage.

à Yonne le quatorze décembre mil huit cent quinze

Pièces déposées :

1-3. Certificats de publications de Yonne, Corbeyrie et Lengrain

Les époux :

Schlup Paul
Susanne Schlup

Les témoins :

Louis Dubuis
Charles Ferrari

L'officier de l'état civil :

H. Bernholzer

Imprimerie Vaudoise, Lausanne, 4000 f. d.

Vu le 23 décembre 1915
Municipal
Ariste

Registre des mariages A.

N° 31.

Aubert Paul
Favrod Coune Emilie Janny

Par devant l'officier de l'état civil soussigné ont comparu pour être unis par le mariage :

1. Aubert, Paul

celibataire

électeur

originaire de Planches (Montreux) domicilié à

Leysin né à

aux Planches le vingt-trois avril

mil huit cent quatre-vingt-quatre fils de

Aubert Ami Frédéric et de

Pauline née Permet

aux Planches

2. Favrod Coune, Emilie Janny

celibataire

modeste

originaire de Origle et Châtaun-d'Or domiciliée à

Leysin née à

Origle le cinq novembre

mil huit cent nonante-un fille de

Favrod Coune Auguste négociant et de

Augustine Henriette Bertha née Baum

à Origle

Comme témoins :

1. Favrod Coune Auguste négociant à Origle

2. Bertholet Charles, agent de police

Les publications ont eu lieu à Leysin le treize, à Origle le seize, à Montreux et à Châtaun-d'Or le dix-sept décembre mil neuf cent quinze

Après avoir demandé aux fiancés s'ils veulent se prendre pour mari et femme et reçu de l'un et de l'autre une réponse affirmative, l'officier de l'état civil les a déclarés légalement unis par le mariage.

Origle, le vingt-huit décembre mil neuf cent quinze.

Pièces déposées :

1. Certificat de publication de Leysin

Les époux :

Paul Aubert
Emilie Aubert

Les témoins :

Ate Favrod Coune
Bertholet agent

L'officier de l'état civil :

H Bertholet

Communiqué à l'Etat Civil de Leysin, Montreux et Châtaun-d'Or

Registre des mariages A.

N^o 32. (32)Stramm Julien Louis
Meyer Anna Christine

Par décision du Conseil
d'Etat du Canton de Vaud
en date du 4 février 1916,
l'inscription du mariage ci-
contre est rectifiée en ce sens
que le nom de famille écrit
par erreur "Stramm" soit écrit
"Strahm" et que la Commune
d'origine soit indiquée comme suit :
"Röthenbach i/B (Berne)" au
lieu de : Röthenbach, simple-
ment désignée.

Inscrit, le 14 février 1916.

L'officier de l'Etat Civil
H. Bernholzer

Communiqué à l'Etat Civil de
Röthenbach i/B, et de Vevrey
ainsi qu'au Dép. de Justice et Police à
Lausanne.

Par devant l'officier de l'état civil soussigné ont comparu pour être unis par le mariage :

1. Stramm Julien Louis

célibataire

employé A.-L.

originaire de Röthenbach (Berne) domicilié à

Oigle

né à

Oigle

le vingt-un mars

mil huit cent nonante-trois fils de

Stramm Jules Samuel, employé A.-L. et de

Louise Rosalie née Blanchet

à Oigle

2. Meyer, Anna Christine

célibataire

cuisinière

originaire de Heiligkreuz (Alsace) domiciliée à

Vevrey

née à

Heiligkreuz

le vingt-quatre juillet

mil huit cent nonante-deux fille de

Meyer Jean Baptiste marichal-ferrant et de

Francisca Meyer,

à Heiligkreuz

Comme témoins :

1. Kalbfuss Felix, boulanger à Oigle

2. Bertholet Charles, agent de police à Oigle

Les publications ont eu lieu à Oigle le vingt-neuf, à Röthen-
bach et à Vevrey le trente octobre, et à Heiligkreuz
le premier novembre mil neuf cent quinze

Après avoir demandé aux fiancés s'ils veulent se prendre pour mari et femme et reçu de l'un et de
l'autre une réponse affirmative, l'officier de l'état civil les a déclarés légalement unis par le mariage.

Oigle, le trente et un décembre mil neuf
cent quinze

Pièces déposées :

14. Actes de publication
de Oigle, Röthenbach,
Vevrey et Heiligkreuz5. Autorisation du Conseil
d'Etat

Communiqué à l'Etat Civil
de Röthenbach et Vevrey
et à la Chancellerie
d'Etat à Lausanne.

Les époux :

Louis Stramm
Anna Stramm

Les témoins :

Felix Kalbfuss,
Bertholet agents

L'officier de l'état civil :

H. Bernholzer

Le n^o 32 de la page 68 est
celui de la dernière inscription
faite dans l'année mil neuf
cent quinze

Les deux doubles sont conformes,
ce que nous certifions.

Oigle le 3 janvier 1916

L'officier de l'Etat Civil
H. Bernholzer

Registre des mariages A.

No 1

Collet René Charles
Barrond Adrienne-Julie
Emilie

Par jugement du Tribunal du
district de Laigle rendu en date du
2 décembre 1924, déclaré définitif et exécutoire
le 27 décembre 1924 le mariage interdicté ci-dessus
a été dissous par le divorce.

Intéret du 9 janvier 1925
L'Officier de l'Etat Civil
H. Bernhart

(N. 1 - 27 p. 3. 25)

Par devant l'officier de l'état civil soussigné ont comparu pour être unis par le mariage :

1. Collet René Charles

célibataire

fonctionnaire

originaire de Pentheriaz et Suchy domicilié à

Leysin né à

aux Baum-Ves Genérep le premier août

mil huit cent huitante-huit fils de

Mme Louis Collet et de

Leoni Cecile Mathilde née Pailat

à

2. Barrond Adrienne-Julie Emilie

célibataire

sans profession

originaire de Leysin domiciliée à

Leysin née à

Leysin le vingt-un janvier

mil huit cent nonante-six fille de

Alfred Barrond à Leysin et de

Lydie née Paudroz, veuve

à

Comme témoins :

1. Borlot Paris employé C.F.F. à Laigle

2. Harpelin Anna telegraphiste à Leysin

Les publications ont eu lieu à Leysin le dix huit à Pen-
-theriaz le vingt et à Suchy le vingt-un dé-
-cembre mil neuf cent quinze

Après avoir demandé aux fiancés s'ils veulent se prendre pour mari et femme et reçu de l'un et de
l'autre une réponse affirmative, l'officier de l'état civil les a déclarés légalement unis par le mariage.

Laigle, le quatorze janvier mil neuf cent
seize

Pièces déposées :

1. Certificat de publi-
-cation de Leysin

Communiqué à l'Etat Civil
de Pentheriaz, Belmont
et Guerdon et Leysin

Les époux :

R. Collet
Homme Collet

Les témoins :

H. Borlot
A. Harpelin

L'officier de l'état civil :

H. Bernhart

Registre des mariages A.

N° 2.
Wandfluh Rodolphe Simon
Talmor Marguerite

Par devant l'officier de l'état civil soussigné ont comparu pour être unis par le mariage :

1. Wandfluh, Rodolphe Simon

agriculteur

célibataire

originaire de Futigen (Berne) domicilié à

Origle né à

Origle le deux avril

mil huit cent quatre vingt - douze fils de

Wandfluh Samuel perqueteur et de

Marie Abetel

à Origle

2. Talmor, Marguerite

célibataire

cuisinière

originaire de Faetto (Turin) Italie domiciliée à

Origle née à

Faetto le six février

mil huit cent quatre vingt dix fille de

Giacomo Talmor, condornier à St Jean (Turin) et de

Maddalena ni Siglielm, décedée

à

Comme témoins :

1. Moret Auguste, bourcier communal à Origle

2. Porriat Marc, commis, à Origle

Les publications ont eu lieu à Origle, le deux, à Futigen

le trois septembre et à Faetto, le dix-neuf de

cembre mil neuf cent quinze

Après avoir demandé aux fiancés s'ils veulent se prendre pour mari et femme et reçu de l'un et de l'autre une réponse affirmative, l'officier de l'état civil les a déclarés légalement unis par le mariage.

Origle, le vingt-cinq janvier mil neuf

cent seize

Pièces déposées :

1-3. Actes de publication
de Origle, Futigen et
Faetto

4. Autorisation du
Conseil d'Etat

Les époux :

R Wandfluh

M. Wandfluh.

Les témoins :

Moret

M. Porriat

L'officier de l'état civil :

H Bernhoer

Communiqué à l'Etat Civil
de Futigen et à la Chancellerie
d'Etat à Lausanne

Registre des mariages A.

N° 3.

Leyraz Jean
Keller Maria

Par devant l'officier de l'état civil soussigné ont comparu pour être unis par le mariage :

1. Leyraz, Jean

célibataire

agriculteur

originaire de Pivaz

domicilié à

Corbeyrier

né à

Corbeyrier

le premier avril

mil huit cent quatre-vingt-douze

fils de

Leyraz Henri Samuel

et de

Fanny Delacretaz, ses deux déd'et

2. Keller Maria

célibataire

cousinière

originaire de Arnulden (Argovie)

domiciliée à

Yvernee

née à

Arnulden

le vingt-cinq décembre

mil huit cent

huitante-huit

fille de

Keller Ernest Gustave

et de

Maria sive Mühlegg

à Arnulden

Comme témoins :

1. Leyraz Sébastien agriculteur à Corbeyrier

2. Keller Octavie cuisinière à Lausanne

Les publications ont eu lieu à Yvernee et Corbeyrier le huit, à Arnulden et Pivaz le neuf mars mil neuf cent seize

Après avoir demandé aux fiancés s'ils veulent se prendre pour mari et femme et reçu de l'un et de l'autre une réponse affirmative, l'officier de l'état civil les a déclarés légalement unis par le mariage.

à Pivaz, le vingt-et-un mars mil neuf cent seize

Pièces déposées :

1-4. Actes de publication de Corbeyrier, Yvernee Pivaz et Arnulden

Les époux :

Jean Leyraz
Marie Leyraz

Les témoins :

Armand Leyraz
Octavia Keller

Communiqué à l'Etat Civil de St. Saphorin et Arnulden

L'officier de l'état civil :

A Berthoud

Registre des mariages A.

N^o 4.
Gillard, Jules Henri
Jomini Marguerite

Par devant l'officier de l'état civil soussigné ont comparu pour être unis par le mariage :

1. Gillard, Jules Henri
celibataire
cordonnier
originaire de Bray domicilié à
Bray né à
Bray le dieu-sept octobre
mil huit cent soixante-trois fils de
Gillard François Louis et de
Adèle au Violot, ses deux dédies

2. Jomini Marguerite
célibataire
sans profession
originaire de Corcilles près Payerne domiciliée à
Morges née à
Morges le vingt-quatre octobre
mil huit cent quatre-vingt-huit fille de
Jomini Louis charpentier et de
Marie Jeanne au Jaquard
à Morges

Comme témoins :

1. Ziegler Frédéric primeur à Bray
2. de Düren Henri marchand de primeurs à Bray

Les publications ont eu lieu à Bray le quatorze, à Bray, Morges
et Corcilles le quinze mars mil neuf cent seize

Après avoir demandé aux fiancés s'ils veulent se prendre pour mari et femme et reçu de l'un et de l'autre une réponse affirmative, l'officier de l'état civil les a déclarés légalement unis par le mariage.

Bray le trente mars mil neuf cent seize

Pièces déposées :

1-4 actes de publication
de Bray, Corcilles Morges et
Bray

Les époux :

J. Gillard
Marg. Gillard

Les témoins :

F. Ziegler
H. de Düren

L'officier de l'état civil :

A. Donhot

Communiqué à l'Etat Civil de
Bray Corcilles pr. Payerne et
Morges

Registre des mariages A.

N^o 5.
Gillieron Jules Adrien
Schlupp Marie Aline Elisa

Par devant l'officier de l'état civil soussigné ont comparu pour être unis par le mariage :

1. Gillieron, Jules Adrien
célibataire
agriculteur
originaire de Servion domicilié à
Yverne né à
Yverne le trois juillet
mil huit cent cinquante fils de
Gillieron Jules, agriculteur et de
Marie Catherine oue Maret
à Yverne

2. Schlupp, Marie Aline Elisa
célibataire
ménagère
originaire de Lengnan (Dorne) domiciliée à
Yverne née à
Collombey le douze mars
mil huit cent quatre vingt. treize fille de
Schlupp Alexandre décédé et de
Marie Catherine Elisabeth oue Poillon
à Yverne

Comme témoins :

1. Dubuis Robert, agriculteur à Yverne
2. Bertholet Charles, agent de police, à Aigle

Les publications ont eu lieu à Yverne, Lengnan et Servion le
vingt-quatre mars mil neuf cent seize

Après avoir demandé aux fiancés s'ils veulent se prendre pour mari et femme et reçu de l'un et de
l'autre une réponse affirmative, l'officier de l'état civil les a déclarés légalement unis par le mariage.

Aigle, le onze avril mil neuf cent seize

Pièces déposées :

- 1-3. Actes de publication
d'Yverne, Servion et Lengnan

Les époux :

Gillieron Jules Adrien
Schlupp Marie Aline Elisa

Les témoins :

Rob. Dubuis.

Bertholet Charles

L'officier de l'état civil :

H. Bertholet

Communiqué à l'Etat Civil d'Yverne
et Lengnan

Registre des mariages A.

N° 6.

Grand, Arthur Arnold
Ridoua Sidonie

Par devant l'officier de l'état civil soussigné ont comparu pour être unis par le mariage :

1. Grand, Arthur Arnold
 célibataire
 menuisier
 originaire de Romont domicilié à
High né à
Romont le vingt-cinq avril
mil huit cent quatre-vingt-sept fils de
Grand Etienne vicarier instituteur à Romont et de
Victorine vic Sivan, décédée

2. Ridoua Sidonie
 célibataire
 garde-malades
 originaire de Corminboeuf domiciliée à
High née à
Corminboeuf le vingt-un avril
mil huit cent cinquante deux fille de
Ridoua Etienne agriculteur et de
Stephanie Louise Victorine vic Despont
 à Corminboeuf.

Comme témoins :

1. Taboré Amis, menuisier à High
 2. Grobety Marcel comptable à High

Les publications ont eu lieu à High et Romont le vingt-deux
avril et Corminboeuf le vingt-trois, mil neuf cent seize

Après avoir demandé aux fiancés s'ils veulent se prendre pour mari et femme et reçu de l'un et de l'autre une réponse affirmative, l'officier de l'état civil les a déclarés légalement unis par le mariage.
High, le cinq mai mil neuf cent seize

Pièces déposées :
 1-3. Actes de publication d'High
Romont et Corminboeuf

Les époux :
Grand Arthur
Sidonie Grand

Les témoins :
Eri Taboré
Grobety

Communié à l'état civil de Romont
et Delémont

L'officier de l'état civil :
Amend

Registre des mariages A.

N^o 7.
Rouge Alexis
Yersin Alice Renée

Par devant l'officier de l'état civil soussigné ont comparu pour être unis par le mariage :

1. Rouge, Alexis
célibataire
journalier
originaire de higle domicilié à
higle né à
higle le vingt-trois juin
mil huit cent quatre-vingt-onze fils de
Rouge François Louis et de
Marie Louise ne Riillard, les deux décédés

2. Yersin, Alice Renée
célibataire
couturière
originaire de Rougemont domiciliée à
higle née à
Rougemont le deux septembre
mil huit cent quatre-vingt-douze fille de
Yersin Pierre David et de
Julie Louise Schwitzguébel, les deux décédés

Comme témoins :

- 1. Bertholet Charles, agent de police à higle
- 2. Riillard Samuel, agent de police à higle

Les publications ont eu lieu à higle et Rougemont le vingt-deux
avril mil neuf cent seize

Après avoir demandé aux fiancés s'ils veulent se prendre pour mari et femme et reçu de l'un et de
l'autre une réponse affirmative, l'officier de l'état civil les a déclarés légalement unis par le mariage.

higle, le neuf mai mil neuf cent seize.

Pièces déposées :

- 1-2. notes de publication d'higle
- et Rougemont

Les époux :

Rouge Alexis
Rouge Renée

Les témoins :

Bertholet Charles
Riillard Samuel

L'officier de l'état civil :

Albaret
[Signature]

Registre des mariages A.

N° 8.

Monod, Paul Auguste
Delacretaz, Bertha

Par devant l'officier de l'état civil soussigné ont comparu pour être unis par le mariage :

1. Monod, Paul Auguste
 veuf d'Adèle née Guet, déc. le 10 novembre 1911
 chef de Station A.-L.
 originaire de Crumont, dellemont domicilié à
 Higele né à
 Higele le douze juillet
 mil huit cent huitante quatre fils de
 François Louis Monod décédé et de
 Julie Adèle Hélène née Delacretaz, à Higele

2. Delacretaz, Bertha
 célibataire
 sans profession
 originaire de Corbeyrier domiciliée à
 Corbeyrier née à
 Yverne le onze mai
 mil huit cent quatre-vingt-cinq fille de
 Delacretaz Henri Louis et de
 Fanny Fanchette Marie née Cabord, les deux décédés

Comme témoins :

1. Butti Louise employée A.P.D. à Higele
 2. Boethold Charles agent de police, à Higele

Les publications ont eu lieu à Higele et Corbeyrier le vingt-sept
 et à Crumont-dellemont le vingt-huit avril mil neuf cent
 seize

Après avoir demandé aux fiancés s'ils veulent se prendre pour mari et femme et reçu de l'un et de
 l'autre une réponse affirmative, l'officier de l'état civil les a déclarés légalement unis par le mariage.
 Higele, le seize mai mil neuf cent seize

Pièces déposées :
 1-3. Actes de publication à Higele
 Corbeyrier et Crumont-dellemont.

Les époux :
 P. Monod
 Bertha Monod

Les témoins :
 Butti &
 Boethold agent

Communiqué à l'Etat Civil de
 Crumont-dellemont

L'officier de l'état civil :
 H. Denholer

Registre des mariages A.

N^o 9.
Pittet, Louis Emile
Monod, Susanne Rose

Par devant l'officier de l'état civil soussigné ont comparu pour être unis par le mariage :

1. Pittet Louis Emile
 célibataire
 employé C. F. F.
 originaire de Cemont-dessous domicilié à
Argle né à
Yverne le quatre mai
mil huit cent huitante sept fils de
Pittet David François, décédé et de
Henriette Louis Caroline Simée Grosjean née Colomba
 à Argle

2. Monod, Susanne Rose
 célibataire
 sans profession
 originaire de Cemont-dessous domiciliée à
Argle née à
Argle le quatorze novembre
mil huit cent quatre vingt-neuf fille de
Monod François Louis, décédé et de
Julie Adèle Hélène Delacretaz
 à Argle

Comme témoins :

- Patty Emile employé A. S. D. à Argle
- Bertholet Charles, agent de police, à Argle

Les publications ont eu lieu à Argle le vingt-sept et à Cemont-dessous le vingt-huit avril mil neuf cent seize

Après avoir demandé aux fiancés s'ils veulent se prendre pour mari et femme et reçu de l'un et de l'autre une réponse affirmative, l'officier de l'état civil les a déclarés légalement unis par le mariage.

Argle, le seize mai mil neuf cent seize

Pièces déposées :

1-2 Actes de publication d'Argle et Cemont-dessous

Les époux :

L. Pittet
Rose Pittet

Les témoins :

Patty E.
Bertholet Charles

L'officier de l'état civil :

H. Bertholet

Communiqué à l'état civil de Cemont-dessous

Registre des mariages A.

No 10.
Clavel Henri
von Siebenthal Laura Louise

Par devant l'officier de l'état civil soussigné ont comparu pour être unis par le mariage :

1. Clavel, Henri
célibataire
agriculteur
originaire de Sigle domicilié à
Sigle né à
Bois le dix-huit décembre
mil huit cent quatre-vingt-huit fils de
Auguste Alois Clavel et de
Elise Adèle née Cottier, les deux décédés

2. von Siebenthal, Laura Louise
célibataire
mineure
originaire de Saanen domiciliée à
Sigle née à
Marseille le vingt-cinq janvier
mil huit cent septante-cinq fille de
Caroline Sophie Henriette de Siebenthal et de

Comme témoins :

- 1. Putschmann Arnold, horloger à Sigle
- 2. Paris-Fiedler Henri, journaliste à Sigle

Les publications ont eu lieu à Sigle le deux et à Yverney le
trois mai, mil neuf cent seize

Après avoir demandé aux fiancés s'ils veulent se prendre pour mari et femme et reçu de l'un et de
l'autre une réponse affirmative, l'officier de l'état civil les a déclarés légalement unis par le mariage.

Sigle, le vingt-trois mai mil neuf cent
seize

Pièces déposées :

1-2. Actes de publication
d'origines de Saanen

Les époux :

Henri Clavel
Laura Louise Clavel

Les témoins :

A Putschmann
Paris Fiedler

L'officier de l'état civil :

Alboret
Jodoff

Communiqué à l'état civil de
Saanen

Registre des mariages A.

No 11.

Drapel Ulysse
Schwämmlein Elisa Charlotte

Par devant l'officier de l'état civil soussigné ont comparu pour être unis par le mariage :

1. Drapel, Ulysse
 célibataire
 employé A. S.
 originaire de Leysin domicilié à
Origle né à
Origle le onze novembre
 mil huit cent quatre vingt-neuf fils de
Drapel David Samuel, vigneron à Origle et de
Lucie Marguerite Vanay séeedé

2. Schwämmlein, Elisa Charlotte
 célibataire
 cuisinière
 originaire de Nürnberg (Bavière) domiciliée à
Montreux née à
Lausanne le vingt-quatre novembre
 mil huit cent quatre vingt-neuf fille de
Elisabeth dite Elisa Schwämmlein, séeedé et de

Comme témoins :

1. Pierholat Charles agent de police
 2. Comte Robert employé C.F.F. les deux à Origle

Les publications ont eu lieu à Origle le quatorze, à Leysin le
 dix-sept au Châtelard le vingt avril et à Nürnberg
 le trois mai mil neuf cent seize.

Après avoir demandé aux fiancés s'ils veulent se prendre pour mari et femme et reçu de l'un et de
 l'autre une réponse affirmative, l'officier de l'état civil les a déclarés légalement unis par le mariage.

Origle, le vingt-trois juin mil neuf cent
 seize.

Pièces déposées :

1-4 Actes de publication
 à Origle Leysin, Montreux
 et Nürnberg

Les époux :

Drapel Ulysse
Drapel Elisa

Les témoins :

Pierholat agent
Comte Robert

L'officier de l'état civil :

H. Verhaert

Communiqué à l'état civil de
Leysin, Lausanne et à la
Chancellerie d'état

Registre des mariages A.

N° 12. Bournoud
- Corset

Par devant l'officier de l'état civil soussigné ont comparu pour être unis par le mariage :

1. Bournoud, Ernest Alfred
celibataire

agriculteur
originaire de Corbeyrier domicilié à

Corbeyrier né à

Corbeyrier le dix-neuf octobre

mil huit cent quatre vingt-six fils de

Bournoud Adolphe Pierre Henri agriculteur et de

Marie Louise née Michellod,

à Corbeyrier

2. Corset Juliette

celibataire

sans profession

originaire de Essert sous Champrent domiciliée à

Corbeyrier née à

le Bernay, Vuisseboeuf le quatre novembre

mil huit cent quatre vingt-quatorze fille de

Charles Louis Corset et de

Marie Léonie ne Martin, les deux décédés

à

Comme témoins :

1. Bournoud Alexis, agriculteur à Corbeyrier

2. Corset Lucie, ménagère à Corbeyrier

Les publications ont eu lieu à Corbeyrier le dix-sept et

à Essert, sous Champrent le dix-huit juin mil neuf

neuf cent seize.

Après avoir demandé aux fiancés s'ils veulent se prendre pour mari et femme et reçu de l'un et de

l'autre une réponse affirmative, l'officier de l'état civil les a déclarés légalement unis par le mariage.

Signé, le trente juin mil neuf cent seize.

Pièces déposées :

1-2 Actes de publication
de Corbeyrier et d'Essert
sous Champrent.

Les époux :

Bournoud Ernest

Juliette Bournoud

Les témoins :

Bournoud Alexis

Lucie Corset

L'officier de l'état civil :

H. Berthoud

Communiqué à l'état civil
de Method.

Registre des mariages A.

N^o 13.
Cauderay Georges Paul
Castelpoggi Rosa
Hélène

Par jugement du Tribunal de première instance de la République et Canton de Genève, rendu en date du 24 février 1931, déclaré définitif et exécutoire le 2 mai 1931, le mariage invoqué ci-dessus a été dissous par la divorce.

Donné le 25 mai 1931.

L'OFFICIER DE L'ÉTAT CIVIL

H. Dreyer

Par devant l'officier de l'état civil soussigné ont comparu pour être unis par le mariage :

1. Cauderay, Georges Paul
celibataire
manœuvre aux S.J.

originaire de Allaman _____ domicilié à
Lausanne _____ né à
Allaman _____ le trente octobre _____

_____ mil huit cent quatre vingt douze _____ fils de
Alfred Louis Paul Cauderay décédé _____ et de
Louise Augustine Jenny Elise née Caillat _____
à Allaman _____

2. Castelpoggi, Rosa Hélène
célibataire mineure autorisée _____

originaire de Collombey - Muraz (Valais) _____ domiciliée à
Aigle _____ née à
Aigle _____ le vingt-cinq janvier _____

_____ mil huit cent quatre vingt dix-sept _____ fille de
Albert Frédéric Aristodème Castelpoggi décédé _____ et de
Marie Clotilde née Soisin _____
à Aigle _____

Comme témoins :

1. Dufour Alfred employé C.F.F. à Aigle _____
2. Cauderay Constant, cocher à Lausanne _____

Les publications ont eu lieu à Lausanne le treize, à Allaman et à Aigle le quatorze et à Collombey le dix-huit juin mil neuf cent seize _____

Après avoir demandé aux fiancés s'ils veulent se prendre pour mari et femme et reçu de l'un et de l'autre une réponse affirmative, l'officier de l'état civil les a déclarés légalement unis par le mariage.

_____ Aigle, le six juillet mil neuf cent seize _____

Pièces déposées :

Certificat de publication
de Lausanne _____

Les époux :

Cauderay Georges
Hélène Cauderay

Les témoins :

Alfred Dufour
Constant Cauderay

L'officier de l'état civil :

H. Dreyer

Communiqué à l'état civil
de Lausanne, Rolle et
Collombey _____

Registre des mariages A.

N° 14.

Rapaz François Emile
Neef Valentine Eva

Par jugement du Tribunal
du district d'Aigle, rendu en date
du 5 octobre 1920, déclaré définitif et
exécutoire le 5 novembre 1920, le mariage
inscrit ci-contre, a été dissous par la
divorce.

Inscrit le 12 novembre 1920
l'Officier de l'Etat Civil:
M. Moret.

Communiqué au Département
J. 3 P. le 11. 11. 20.

Par devant l'officier de l'état civil soussigné ont comparu pour être unis par le mariage :

1. Rapaz, François Emile
celibataire
fonctionnaire aux douanes
originaire de Bex domicilié à
Kreuzlingen né à
Bex le trois mai
mil huit cent huitante-huit fils de
Rapaz François Emile et de
Marie Thérèse Polon,
à Genève

2. Neef, Valentine Eva
celibataire
institutrice
originaire de Holfach (Mittelrhein) Baden domiciliée à
Aigle née à
Aigle le seize octobre
mil huit cent nonante-deux fille de
Neef Joseph, à Aigle et de
Henriette Emilie née Deladrey, décédée.

Comme témoins :

- 1. Moret Emma, institutrice à F. Pex.
- 2. Neef Joseph, marichal à Aigle.

Les publications ont eu lieu à Kreuzlingen le deux, à Aigle
et à Bex le quatre et à Holfach le six juin mil neuf cent
seize.

Après avoir demandé aux fiancés s'ils veulent se prendre pour mari et femme et reçu de l'un et de
l'autre une réponse affirmative, l'officier de l'état civil les a déclarés légalement unis par le mariage.

Aigle, le huit juillet mil neuf cent seize

Pièces déposées :

- 1. Certificat de publication
de l'état civil de Kreuzlingen

Les époux :

Rapaz

Eva Rapaz

Les témoins :

Joseph Neef
E. Moret

L'officier de l'état civil :

H. Bernhart

Imprimerie Vaudoise, Lausanne, 4000 f. d.

Communiqué à l'Etat Civil
de Bex et à la Chancellerie
d'Etat.

Registre des mariages A.

N^o 15.
 Broyon Ernest Louis
 Kalbfuss Jeanne Marguerite

Par devant l'officier de l'état civil soussigné ont comparu pour être unis par le mariage :

1. Broyon Ernest Louis
 célibataire
 employé aux C.F.F.
 originaire de Gryon domicilié à
 Bex né à
 Lausanne le vingt-six juillet
 mil huit cent quatre-vingt-dix fils de
 Louis Emmanuel Broyon (buraliste à Chermes Montreux) et de
 Fanny née Gillieron, sa femme
 à Chermes Montreux

2. Kalbfuss Jeanne Marguerite
 célibataire
 sans profession
 originaire de Sainte-Croix domiciliée à
 Orgele née à
 Ellon le neuf octobre
 mil huit cent quatre-vingt-douze fille de
 Pierre Félix Kalbfuss architecte et de
 Emma née Durand, sa femme
 à Orgele

Comme témoins :

1. Kalbfuss Félix, architecte à Orgele
 2. Broyon Louis, buraliste à Chermes

Les publications ont eu lieu à Gryon, Sainte-Croix, Orgele et
 Bex le vingt-quatre juin mil neuf cent seize

Après avoir demandé aux fiancés s'ils veulent se prendre pour mari et femme et reçu de l'un et de
 l'autre une réponse affirmative, l'officier de l'état civil les a déclarés légalement unis par le mariage.

Orgele, le vingt-deux juillet mil neuf
 cent seize

Pièces déposées :

1. Certificat de Publication
 de Bex

Les époux :

Broyon
Broyon

Les témoins :

Kalbfuss
Broyon

L'officier de l'état civil :

Bouchard

Communiqué à l'état civil
 de Bex, Gryon et
 Sainte-Croix

Registre des mariages A.

No 16
Drapel Samuel
Bride Marguerite

Par devant l'officier de l'état civil soussigné ont comparu pour être unis par le mariage :

1. Drapel, Samuel
célibataire
agriculteur
originaire de Leyzin domicilié à
higle né à
higle le six juillet

mil huit cent quatre vingt-trois fils de
Drapel Charles Samuel, décédé et de
Marie Louise Robine née Paris
à higle

2. Bride, Marguerite
célébataire
originaire de higle domiciliée à
higle née à
higle le vingt juin

mil huit cent quatre-vingt-trois fille de
Bride Euphile Charles et de
Alexandrine née Diderent, les deux décédés

Comme témoins :

- 1. Bertholet Charles, agent de police à higle
- 2. Bannay Lucile, agent de police à higle

Les publications ont eu lieu à higle et Leyzin le premier juillet
mil neuf cent seize

Après avoir demandé aux fiancés s'ils veulent se prendre pour mari et femme et reçu de l'un et de l'autre une réponse affirmative, l'officier de l'état civil les a déclarés légalement unis par le mariage.

higle le vingt-ans juillet mil neuf cent
seize

Pièces déposées :

Actes de publications d'higle
et Leyzin

Les époux :

Samuel Drapel
Marguerite Drapel

Les témoins :

Bertholet Charles
Bannay agent

L'officier de l'état civil :

H. Bernhart

Registre des mariages A.

N° 12.

Calmels, Charles Joseph Louis Isidore
Cahors, Marguerite

Par devant l'officier de l'état civil soussigné ont comparu pour être unis par le mariage :

1. Calmels, Charles Joseph Louis Isidore
célibataireprofesseur d'école normale sous lieutenant au 101^e rég.
originaire de Paris VIII domicilié àVersailles interne à Aigle, Haut-Rhin, né à
Paris le vingt-huit mai

mil huit cent quatre-vingt-neuf fils de

Calmels Pierre Charles, restaurateur et de

Marie Anastasia Thérèse Loispseau
à Versailles2. Cahors, Marguerite
célibatairesans profession
originaire de Charenton-le-Pont domiciliée àPalaiseau (Seine et Oise) née à
Charenton-le-Pont le vingt février

mil huit cent quatre-vingt-trois fille de

Cahors François, ouvrier et de

Louise Pothet
à Palaiseau

Comme témoins :

1. Caillaud René, commandant d'artillerie
2. Chaut Louis, commandant d'infanterie } les deux internes à AigleLes publications ont eu lieu à Palaiseau le six juillet, à
Versailles le trente juillet et à Aigle le premier août
mil neuf cent seize.Après avoir demandé aux fiancés s'ils veulent se prendre pour mari et femme et reçu de l'un et de
l'autre une réponse affirmative, l'officier de l'état civil les a déclarés légalement unis par le mariage.

Aigle, le dix-neuf août mil neuf cent seize.

Pièces déposées :

13 Actes de publication de
Aigle, Versailles et Palai-
seau
4. Actes de mariage

Les époux :

Calmels
M. Calmels

Les témoins :

Caillaud
Chaut

L'officier de l'état civil :

H. Benoit

Communiqué à la Chancellerie
d'Etat

Registre des mariages A.

N° 18.

Huggler Henri Gottfried
Gafner Frieda Augustine

Par devant l'officier de l'état civil soussigné ont comparu pour être unis par le mariage :

1. Huggler Henri Gottfried

célibataire

employé C. P. T.

originaire de Unterschun, Berne, domicilié à

Aigle, né à

Aigle le premier juin

mil huit cent nonante-deux fils de

Huggler Jean, scieur et de

Fda Amélie née Vollet

à Aigle

2. Gafner Frieda Augustine

célibataire

institutrice

originaire de St. Beatenberg (Berne) domiciliée à

Lausanne, née à

Aigle le trois décembre

mil huit cent nonante-deux fille de

Gafner Adolphe, décédé et de

Félicie Augustine née Marletay, décédée

à

Comme témoins :

1. Huggler Albert, scieur à Aigle

2. Dubuis Robert, employé C. P. T. à Aigle

Les publications ont eu lieu à Aigle et Lausanne le dix-huit,

à Unterschun le dix-neuf et à St. Beatenberg (Berne) le

vingt juillet mil neuf cent seize

Après avoir demandé aux fiancés s'ils veulent se prendre pour mari et femme et reçu de l'un et de l'autre une réponse affirmative, l'officier de l'état civil les a déclarés légalement unis par le mariage.

Aigle, le premier septembre mil neuf cent

seize

Pièces déposées :

Actes de publications à Unterschun,
St. Beatenberg et Lausanne et Aigle

Les époux :

Huggler Henri
Gafner Frieda

Les témoins :

Albert Huggler
Robert Dubuis

L'officier de l'état civil :

A. Douchon

Communiqué à l'état civil
de Unterschun, St. Beatenberg
et Lausanne

. Registre des mariages A.

N° 19.

Dutoit Arthur Auguste
Drapel Clara Elise Henriette

Par devant l'officier de l'état civil soussigné ont comparu pour être unis par le mariage:

1. Dutoit Arthur Auguste

célibataire

cuisinier

originaire de Moudon et Neyruz (Saud)

domicilié à

Corbeyrier

né à

Yverland

le douze juillet

mil huit cent quatre-vingt-dix

fils de

Denis Dutoit

et de

Mary née Fouquier les deux décédés

à

2. Drapel Clara Elise Henriette

célibataire

ménagère

originaire de Leyzin

domiciliée à

Corbeyrier

née à

Corbeyrier

le deux mars

mil huit cent quatre-vingt-dix

fille de

Drapel Charles agriculteur à Corbeyrier

et de

Emma Henriette née Dournaud, décédée

à

Comme témoins :

1. Schacher Alexis Secrétaire municipal à Nigle

2. Bertholet Charles, agent de police à Nigle

Les publications ont eu lieu à Leyzin et Corbeyrier le seize
à Moudon le dix-sept et à Neyruz le dix-neuf août
mil neuf cent seize.Après avoir demandé aux fiancés s'ils veulent se prendre pour mari et femme et reçu de l'un et de
l'autre une réponse affirmative, l'officier de l'état civil les a déclarés légalement unis par le mariage.Nigle, le premier septembre mil neuf cent
seize.

Pièces déposées :

Actes de publications de Moudon,
Neyruz, Leyzin et Corbeyrier

Les époux :

Dutoit Arthur
Dutoit Clara

Les témoins :

Schacher
Bertholet

L'officier de l'état civil :

H. Bertholet

Communiqué à l'Etat Civil
de Moudon, Neyruz et
Leyzin.

Registre des mariages A.

No 20.

Barrond François Alfred
Gissler née Zimmermann Clara

Par devant l'officier de l'état civil soussigné ont comparu pour être unis par le mariage :

1. Barrond François Alfred
 veuf de Sandroz, Lydie Augustine des le 31 janvier 1915
 propriétaire
 originaire de Leyssin domicilié à
Leyssin né à
Leyssin le vingt-deux octobre
 mil huit cent soixante huit fils de
François Louis Barrond et de
Julie Rosalie née Dupresne
 tous deux décédés.

2. Gissler née Zimmermann, Clara
 veuve de Gissler Ernest des le 6 décembre 1912
 directrice de clinique
 originaire de Digle domiciliée à
Leyssin née à
Digle le vingt-sept décembre
 mil huit cent quatre vingt-cinq fille de
Daniel Zimmermann décédé et de
Marie Emma née Schwarz, à Digle

Comme témoins :

1. Schacher Alexis, secrétaire municipal
2. Bertholet Charles, agent de police

Les publications ont eu lieu à Leyssin le sept et à Digle le
 huit septembre mil neuf cent seize.

Après avoir demandé aux fiancés s'ils veulent se prendre pour mari et femme et reçu de l'un et de
 l'autre une réponse affirmative, l'officier de l'état civil les a déclarés légalement unis par le mariage.

Digle le dix-neuf septembre mil neuf
 cent seize.

Pièces déposées :

Certificat de publication
 de Leyssin

Les époux :

F. Barrond
C. Gissler

Les témoins :

Schacher Alexis
Bertholet Charles

L'officier de l'état civil :

H. Bertholet

Communiqué à l'Etat civil
 de Leyssin

Registre des mariages A.

N° 21.
Favre Emile
Misslin Maria

Par devant l'officier de l'état civil soussigné ont comparu pour être unis par le mariage :

1. Favre, Emile

celibataire

facteur postal

originnaire de Terables, Salais) domicilié à

Leyssin né à

Terables le dix août

mil huit cent quatre vingt onze fils de

Jean Emmanuel Favre et de

Marie Josette rue Monnet

à Terables

2. Misslin Maria

celibataire

blanchisseuse

originnaire de Bâle-Ville domiciliée à

Leyssin née à

Bâle le neuf juin

mil huit cent quatre vingt onze fille de

Charles Misslin et de

Maria Madeleine rue Mahler,

à tous deux décidés

Comme témoins :

1. Favre Jean Emmanuel, agriculteur à Terables

2. Duc Maximin agriculteur à Terables

Les publications ont eu lieu à Leyssin le cinq, à Terables et à Bâle le six septembre mil neuf cent seize

Après avoir demandé aux fiancés s'ils veulent se prendre pour mari et femme et reçu de l'un et de l'autre une réponse affirmative, l'officier de l'état civil les a déclarés légalement unis par le mariage.

Origné, le vingt et un septembre mil neuf cent seize

Pièces déposées :

1. Certificat de publication
à Leyssin

Les époux :

Favre Emile
Favre Maria

Les témoins :

Favre Jean Emile
Duc Maximin

L'officier de l'état civil :

H. Berthelot

Communiqué à l'Etat Civil
d'Terables et Bâle

Registre des mariages A.

No 22.

Perren Armand
Meilland Esther

Par ordre du département de justice et police du canton de Vaud du 7 février 1950, l'inscription de mariage ci-contre est rectifiée en ce sens que le père de l'époux soit désigné sous les prénoms de "Pierre Joseph" et non Jean Pierre.

Aigle, le 9 février 1950



L'OFFICIER DE L'ÉTAT CIVIL

Sumet

Par devant l'officier de l'état civil soussigné ont comparu pour être unis par le mariage :

1. Perren Armand

celibataire

commis C.P.F.

originaire de Ebertines, Grandson domicilié à

Aigle

né à

Ebertines le trente-un mai

mil huit cent quatre-vingt-huit

fils de

Jean Marc Perret décédé

et de

Livette née Pambayer

à Grandson

2. Meilland Esther

celibataire

institutrice

originaire de Liddes, Palais domiciliée à

Aigle

née à

Olon le deux mai

mil huit cent quatre-vingt-cinq

fille de

Jean Pierre Meilland

et de

Mery Constance née Fopord, ses deux décédés.

Comme témoins :

1. Bertholet Charles agent de police à Aigle

2. Veillard Samuel agent de police à Aigle

Les publications ont eu lieu à Aigle le huit à Liddes et Ebertines le neuf août mil neuf cent cinquante.

Après avoir demandé aux fiancés s'ils veulent se prendre pour mari et femme et reçu de l'un et de l'autre une réponse affirmative, l'officier de l'état civil les a déclarés légalement unis par le mariage.

Aigle le vingt-deux septembre mil neuf cent cinquante.

Pièces déposées :

Actes de publication de Ebertines, Aigle et Liddes

Les époux :

Perren Armand
Perret Esther

Les témoins :

Bertholet agent
Veillard agent

L'officier de l'état civil :

H. Sembuer

Registre des mariages A.

N° 23.
 Borloz Henri Philippe
 Bécaneck Marie Jeanne

Par devant l'officier de l'état civil soussigné ont comparu pour être unis par le mariage :

1. Borloz Henri Philippe Jeterman
 célibataire
 usiner
 originaire de Ormont - dessous domicilié à
Origle né à
Origle le trois novembre
 mil huit cent quatre vingt-trois fils de
Borloz Philippe Emile agriculteur et de
Marie Susanne Emilie née Purnier,
 à Origle
2. Bécaneck Marie Jeanne
 célibataire mineure autorisée
 sans profession,
 originaire de Paris domiciliée à
Origle née à
Paris le neuf avril
 mil huit cent quatre vingt-seize fille de
Bécaneck Charles déicide et de
Christine Elise née Muller à Origle

Comme témoins :

1. Carthey Ellys, horticulteur à Origle
 2. Gissler Emile coiffeur à Origle

Les publications ont eu lieu à Origle le quatorze et à Ormont - dessous le seize septembre mil neuf cent seize

Après avoir demandé aux fiancés s'ils veulent se prendre pour mari et femme et reçu de l'un et de l'autre une réponse affirmative, l'officier de l'état civil les a déclarés légalement unis par le mariage.

Origle le vingt-neuf septembre mil neuf cent
 seize

Pièces déposées :

1. 2 Actes de publication
 d'Origle et Ormont -
 dessous.

Les époux :

Henri Borloz
Mariée Borloz

Les témoins :

A. Carthey
E. Gissler

L'officier de l'état civil :

H. Versteher

Communiqué à l'état civil
 d'Ormont - dessous et à
 la Chancellerie d'état à
 Lausanne

Registre des mariages A.

N^o 24.

Gindraux Georges Alfred
Ansermoz Marie Sophie

Par devant l'officier de l'état civil soussigné ont comparu pour être unis par le mariage :

1. Gindraux Georges Alfred
célibataire
menseure mécanicien
originaire des Bayards (Veuchâtel) domicilié à
Steuier né à
aux Bayards le neuf avril
mil huit cent quatre-vingt-dix fils de
Gindraux Léopold Emile et de
Marie Salerie née Hofstetter, décédée
à

2. Ansermoz Marie Sophie
Célibataire
ménagère
originaire de Yorame et Aigle domiciliée à
Yorame née à
Yorame le quatre mars
mil huit cent quatre-vingt-neuf fille de
Ansermoz Henri Louis, agriculteur et de
Marie Sophie née Delacroy, à Yorame.
à

Comme témoins :

1. Rodine Gustave, cafetier à Aigle
2. Bertholet Charles, agent de police à Aigle

Les publications ont eu lieu à Steuier de onze, aux Bayards
le onze, à Aigle, le treize et à Yorame le dix-neuf
octobre mil neuf cent seize.

Après avoir demandé aux fiancés s'ils veulent se prendre pour mari et femme et reçu de l'un et de l'autre une réponse affirmative, l'officier de l'état civil les a déclarés légalement unis par le mariage.

Aigle, le sept novembre mil neuf cent
seize

Pièces déposées :

Certificat de publication
de l'Etat Civil de Steuier

Les époux :

G. Gindraux
M. Ansermoz

Les témoins :

Rodine
Bertholet agents

L'officier de l'état civil :

Bertholet

Communiqué à l'Etat Civil de
Bayards et de Steuier.

Registre des mariages A.

No 25
 Rosset Auguste Alexandre
 Moutzenberg Mathilde

Par ordre du département de justice et police du canton de Vaud, du 27 janvier 1955, l'inscription ci-contre est rectifiée en ce sens que le nom patrimonial de la famille Moutzenberg soit orthographié:

"Mützenberg"

Aigle, 2 février 1955

L'OFFICIER DE L'ÉTAT CIVIL

Moret



Par devant l'officier de l'état civil soussigné ont comparu pour être unis par le mariage :

1. Rosset Auguste Alexandre

Célibataire

Employé C. F. F.

originaire de Ormont-Dessus domicilié à

Aigle né à

Ormont-Dessus le neuf Novembre

mil huit cent quatre vingt-tize fils de

Rosset François-Louis, décédé et de

Julie née Barletaz

à Féchy

2. Moutzenberg Mathilde

Célibataire

ménagère

originaire de Spiex (Berne) domiciliée à

Aigle née à

Aigle le vingt-six mai

mil huit cent quarante-cinq fille de

Moutzenberg Louis Alfred, agriculteur décédé et de

Marie-Elise Morasini née Versin

à Aigle.

Comme témoins :

1. Bentholer Charles, agent de police, à Aigle

2. Schacher Alexis, secrétaire municipal, à Aigle

Les publications ont eu lieu à Aigle, Ormont-Dessus et Spiex,

le trois Octobre mil neuf cent seize.

Après avoir demandé aux fiancés s'ils veulent se prendre pour mari et femme et reçu de l'un et de l'autre une réponse affirmative, l'officier de l'état civil les a déclarés légalement unis par le mariage.

Aigle, le dix - Novembre mil neuf cent seize.

Pièces déposées :

actes de publications de Aigle, Ormont-Dessus et Spiex.

Les époux :

Rosset Alexandre
 Rosset Mathilde

Les témoins :

Bentholer Charles
Schacher Alexis

L'officier de l'état civil :

Moret

Registre des mariages A.

N^o 26

Jary André
Girard Simone Léonie Eugénie

Par devant l'officier de l'état civil soussigné ont comparu pour être unis par le mariage :

1. Jary André
Célibataire
Employé de Commerce
originaire de Paris domicilié à Paris, rue des Grands degrés, actuellement interné en Suède né à Paris le trente un mars mil huit cent quatre vingt deux fils de Eugène Henri Jary, décédé et de Jeanne Léonie Leclère à Paris, rue des Grands degrés 1

2. Girard Simone Léonie Eugénie
Célibataire
Employée de Commerce
originaire de Paris domiciliée à Paris, rue de Ecoiffes 8 née à Paris, rue du Temple 81 le seize février mil huit cent quatre vingt seize fille de Paul Auguste Girard, décédé et de Louise Eugénie Bodinier à Paris, rue des Ecoiffes 8

Comme témoins :

1. Doucly Henri, comptable à Ville, interné
2. Jary Marthe, couturière à Paris

Les publications ont eu lieu à Ormont-dessous le neuf novembre et à Paris aux mairies des IV^e et V^e arrondissements le trois novembre mil neuf cent seize

Après avoir demandé aux fiancés s'ils veulent se prendre pour mari et femme et reçu de l'un et de l'autre une réponse affirmative, l'officier de l'état civil les a déclarés légalement unis par le mariage.

Ormont, le premier décembre mil neuf cent seize.

Pièces déposées :

Certificat de publication de l'Etat Civil d'Ormont-dessous.

Les époux :

(Signatures of the bride and groom)

Les témoins :

(Signatures of the witnesses)

L'officier de l'état civil :

(Signature of the civil officer)

Communiqué à la Chancellerie d'Etat

Registre des mariages A.

N^o 27.
 Annen Christian
 Reichenbach Caroline

Par devant l'officier de l'état civil soussigné ont comparu pour être unis par le mariage :

1. Annen Christian
 veuf de Marie Joséphine Nuffer, décédé le 23 mai 1915.
 agriculteur
 originaire de Lauenen (Bern) domicilié à
 Tersvey, rière Yorne, né à
 Lauenen (Bern) le cinq mars
 mil huit cent septante-un fils de
 Christian Annen, décédé et de
 Madelaine née Weren
 à Tersvey.
2. Reichenbach Caroline
 célibataire
 sans profession
 originaire de Lauenen (Bern) domiciliée à
 Glarens, Commune du Châtelard née à
 Lauenen le trente août
 mil huit cent septante fille de
 Jean Reichenbach et de
 Elisabeth née Tereten, les deux décédés

Comme témoins :

1. Ulrich Annen, agriculteur, à Tersvey.
 2. Marie Annen, ménagère, à Tersvey.

Les publications ont eu lieu à Aigle et Tersvey-Montreux, le
 dix sept novembre et à Lauenen le dix huit novembre
 mil neuf cent seize

Après avoir demandé aux fiancés s'ils veulent se prendre pour mari et femme et reçu de l'un et de
 l'autre une réponse affirmative, l'officier de l'état civil les a déclarés légalement unis par le mariage.

Aigle, le cinq décembre mil neuf cent
 seize

Pièces déposées :

actes de publications d'Yorne
 Tersvey-Montreux et Lauenen.

Les époux :

Christian Annen
 Caroline Annen

Les témoins :

Ulrich Annen
 Marie Annen

L'officier de l'état civil :

M. Morel

Communiqué à l'Etat civil de
 Montreux et de Lauenen.

Registre des mariages A.

N^o 28.
Henchoz Henri
Cossetto Lucie.

Par devant l'officier de l'état civil soussigné ont comparu pour être unis par le mariage :

1. Henchoz Henri
 célibataire
 mécanicien
 originaire de Rossinière _____ domicilié à
 Aigle _____ né à
 Yverne _____ le seize septembre _____
 mil huit cent quatre vingt treize _____ fils de
 Rodolphe Benjamin Henchoz décédé _____ et de
 Jenny Françoise née Delacretaz _____
 à Aigle _____

2. Cossetto Lucie
 Célibataire
 ménagère
 originaire de Ronco Canavese (Léman) Italie _____ domiciliée à
 Aigle _____ née à
 Aigle _____ le vingt février _____
 mil huit cent quatre vingt quinze _____ fille de
 Felice Cossetto, chaudronnier _____ et de
 Marie née Cossetto, _____
 à Aigle _____

Comme témoins :

1. Détraaz Auguste, négociant à Aigle _____
2. Bertholet Charles, agent de police à Aigle _____

Les publications ont eu lieu à Aigle le trente Octobre, à
 Rossinière le premier et à Ronco-Canavese le trente
 novembre mil neuf cent, seize _____

Après avoir demandé aux fiancés s'ils veulent se prendre pour mari et femme et reçu de l'un et de
 l'autre une réponse affirmative, l'officier de l'état civil les a déclarés légalement unis par le mariage.

Aigle, le vingt-neuf décembre mil neuf
 cent-seize _____

Pièces déposées :

1. 2. Acte de publication d'Aigle
 et Rossinière _____
3. Certificat de publication de Ronco
4. Autorisation du Conseil d'Etat _____

Les époux :

Henchoz Henri
Henchoz Lucie

Les témoins :

Détraaz
Bertholet Charles

L'officier de l'état civil :

M. [Signature]

Communiqué à l'état civil de
 Rossinière et à la Chancellerie
 d'Etat _____

Registre des mariages A.

N^o 29
 Perriaz Emile
 Cantaluppi Felina Marie Louise

Par devant l'officier de l'état civil soussigné ont comparu pour être unis par le mariage :

1. Perriaz Emile

Célibataire

typographe.

originaire de Aigle domicilié à

Aigle. né à

Aigle le vingt huit octobre

mil huit cent quatre vingt sept fils de

Louis Henri Perriaz et de

Sophie Lydie née Bertholet, les deux décédés

2. Cantaluppi Felina Marie Louise

Célibataire

Couturière

originaire de Dagnente (Novare) Italie domiciliée à

Aigle. née à

Ternex (Châtelard. Montreux) le neuf mai

mil huit cent quatre vingt quatorze fille de

Pierre Cantaluppi, maçon et de

Marie Eugénie née Gillioz

à Aigle

Comme témoins :

1. Cantaluppi Isoline, ménagère, à Aigle

2. Cantaluppi Pierre, maçon, à Aigle.

Les publications ont eu lieu à Aigle le huit octobre et à Dagnente le trente novembre mil neuf cent seize.

Après avoir demandé aux fiancés s'ils veulent se prendre pour mari et femme et reçu de l'un et de l'autre une réponse affirmative, l'officier de l'état civil les a déclarés légalement unis par le mariage.

Aigle, le vingt-neuf décembre mil neuf cent seize.

Pièces déposées :

1. Acte de publication d'Aigle

2. Certificat de publication de Dagnente

3. Autorisation du Conseil d'Etat

Les époux :

Perriaz Emile

Perriaz Felina

Les témoins :

Isoline Cantaluppi
 Cantaluppi Pierre

L'officier de l'état civil :

Morlet

Communiqué à la Chancellerie
 d'Etat.

Registre des mariages A.

N^o 30

Perrotet André Henri
Tache Julia Alice

Par devant l'officier de l'état civil soussigné ont comparu pour être unis par le mariage :

1. Perrotet André - Henri
célibataire
agriculteur,
originaire de Sully-le-Bas (Fribourg) domicilié à
Yverne né à
Yverne le quatorze février

mil huit cent nonante quatre fils de
Louis - Henri Perrotet et de
Louise née Gougelmann
à Yverne

2. Tache Julia Alice
célibataire
ménagère
originaire de Epalinges domiciliée à
Yverne née à
Bussigny le quatorze juin

mil huit cent quatre vingt quinze — fille de
Emile Louis Tache et de
Suzanne Marguerite née Barbey, les deux décédés

Comme témoins :

1. Golar Robert, comptable, à Sully,
2. Perthuis Charles, agent de police, à Aigle

Les publications ont eu lieu à Yverne le douze, au Bar Sully
le treize et à Epalinges, le quatorze décembre mil neuf
cent seize.

Après avoir demandé aux fiancés s'ils veulent se prendre pour mari et femme et reçu de l'un et de
l'autre une réponse affirmative, l'officier de l'état civil les a déclarés légalement unis par le mariage.

Aigle, le vingt-neuf décembre mil neuf
cent seize.

Pièces déposées :

1. 2. 3. Actes de publication
de Yverne, Bas-Sully et
Epalinges.

Les époux :

Perrotet André
Julia Perrotet

Les témoins :

R. Golar
Perthuis agent

L'officier de l'état civil :

Moret

Le N^o 30 à la page 98, est celui
de la dernière inscription faite dans
l'année 1916. Les deux doubles sont
conformes

Beque nom certifié
Aigle, le 3 Janvier 1917
l'Officier de l'Etat Civil:
Moret



Imprimerie Vaudoise, Lausanne, 5000 r. d.

Registre des mariages A.

N^o 1.
 Segros René Victor Georges
 Joss Germaine

Par devant l'officier de l'état civil soussigné ont comparu pour être unis par le mariage :

1. Segros René Victor Georges
 célibataire

Comptable dactylographe, sergent au 82^e Rég. Infanterie

originaire de Paris XI, domicilié à

Paris XI, Rue Keller 24, interne à Aigle né à

Paris, Rue Basfroi, 10, XI^e arr. le quatre juillet

_____ mil huit cent quatre vingt douze _____ fils de

Sim Victor Segros, décédé _____ et de

Hortense Catherine Mathilde née Lessins, à _____

à Paris.

2. Joss Germaine

Célibataire

sans profession

originaire de Oberburg (Berno) domiciliée à

Aigle née à

Aigle le neuf septembre

_____ mil huit cent quatre vingt quinze _____ fille de

Gustave Joss tonnelier _____ et de

Anna Marie Rosalie, née Chérie _____

à Aigle.

Comme témoins :

1. Gustave Joss, tonnelier, à Aigle.

2. Charles Bertholet, agent de police, à Aigle.

Les publications ont eu lieu à Aigle, le neuf, à Oberburg le dix et à Paris le douze novembre mil neuf cent seize

Après avoir demandé aux fiancés s'ils veulent se prendre pour mari et femme et reçu de l'un et de l'autre une réponse affirmative, l'officier de l'état civil les a déclarés légalement unis par le mariage.

Aigle, le mois janvier mil neuf cent dix sept.

Pièces déposées :

1. 2. 3. Actes de publication d'Aigle, Oberburg et Paris
4. Permis de mariage.

Les époux :

René Segros
 Germaine Segros

Les témoins :

Gustave Joss
Bertholet agent

L'officier de l'état civil :

M. Orey

Communiqué à la Chancellerie
 d'Etat et à l'Etat Civil d'
 Oberburg.

le 14 janvier 1917

Musard
Recht

Registre des mariages A.

N^o 2.
Hosseine Hamis Ali
Perréaz Alice

Par devant l'officier de l'état civil soussigné ont comparu pour être unis par le mariage :

1. Hosseine Hamis Ali
célibataire
employé d'hôtel
originaire de Caire (Égypte) domicilié à
Orad-Montreux (Commune des Planches) né à
Caire le quatorze décembre
mil huit cent quatre-vingt-quatorze fils de
Hosseine Hamis et de
Hamae Hosseine, décédés

2. Perréaz Alice
célibataire
sans profession
originaire de Yverne, domiciliée à
Yverne née à
Yverne le vingt-un mars
mil huit cent quatre-vingt-quinze fille de
Lina Perréaz et de

à Yverne.

Comme témoins :

- 1. François Ritschard, agriculteur, à Yverne.
- 2. Charles Bertholet, agent de police, à Aigle.

Les publications ont eu lieu aux Planches le onze, à Yverne le
douze janvier mil neuf cent dix-sept.

Après avoir demandé aux fiancés s'ils veulent se prendre pour mari et femme et reçu de l'un et de
l'autre une réponse affirmative, l'officier de l'état civil les a déclarés légalement unis par le mariage.

Aigle, le deux février mil neuf cent
dix-sept.

Pièces déposées :

Certificat de publication
de l'état civil de Montreux.

Les époux :

Ali Hosseine, Hamis
Alice Hosseine, Hamis

Les témoins :

Fr. Ritschard
Bertholet

L'officier de l'état civil :

M. Orey

Imprimerie Vaudoise, Lausanne, 4000 f. d.

Communiqué à l'Etat civil de
Montreux et à la Chancellerie
d'Etat

Registre des mariages A.

N^o 3.
 Maison François
 Gailloud Germaine

Par devant l'officier de l'état civil soussigné ont comparu pour être unis par le mariage :

1. Maison François

Célibataire

employé au chemin de fer S. D.

originaire de Roche

domicilié à

Stige.

né à

Roche

le onze mai

mil huit cent quatre vingt treize

— fils de

Charles François Maison, sécedé

et de

Emma Louise née Rieter, à Stige.

à

2. Gailloud Germaine

Célibataire

demoiselle de magasin

originaire de Silleneuve, Remaz, et Nozille

domiciliée à

Stige.

née à

Stige

le vingt deux juin

mil huit cent quatre vingt quatorze,

— fille de

Adrien Gabriel Charles Gailloud

et de

Pauline Louise née Blanc,

à Stige.

Comme témoins :

1. Louis Boutay, facteur postal, à Stige.

2. Charles Bertholet, agent de police à Stige.

Les publications ont eu lieu à Stige de vingt un, à Roche, Silleneuve, Remaz, et Nozille le vingt trois décembre mil neuf cent dix.

Après avoir demandé aux fiancés s'ils veulent se prendre pour mari et femme et reçu de l'un et de l'autre une réponse affirmative, l'officier de l'état civil les a déclarés légalement unis par le mariage.

Stige, le treize février mil neuf cent dix sept.

Pièces déposées :

1. 2. 3. 4. 5. Actes de publication de Stige, Roche, Silleneuve, Remaz et Nozille.

Les époux :

F. Maison
 G. Maison

Les témoins :

L. Boutay
 C. Bertholet

L'officier de l'état civil :

A. Morey

Communiqué à l'état civil de Silleneuve.

Registre des mariages A.

N^o 4.

Maret Oscar
 Charles Marie-Gabrielle

Par devant l'officier de l'état civil soussigné ont comparu pour être unis par le mariage:

1. Maret Oscar
 célibataire
 maraicher,
 originaire de Dagnes (Valais) domicilié à
 Nigle, né à
 Monthey le sept juin
 mil huit cent quatre vingt huit fils de

Maret Maurice Eugène et de
 Joséphine née Dorier
 à Nigle.

2. Charles Marie-Gabrielle
 célibataire
 ménagère
 originaire de Massongex (Valais) domiciliée à
 Massongex née à
 Massongex, le vingt-quatre septembre
 mil huit cent quatre vingt six fille de

Charles, maçon et de
 Julie Clotilde née Due.
 à Massongex.

Comme témoins:

1. Maurice Maret, maraicher à Nigle.
2. Maurice Charles, agriculteur, à Massongex.

Les publications ont eu lieu à Nigle, Dagnes et Massongex, le
 vingt-cinq janvier mil neuf cent dix sept.

Après avoir demandé aux fiancés s'ils veulent se prendre pour mari et femme et reçu de l'un et de
 l'autre une réponse affirmative, l'officier de l'état civil les a déclarés légalement unis par le mariage.

Nigle, le quatorze février mil neuf
 cent dix sept.

Pièces déposées:

1. 2. 3. Actes de publication
 de Nigle, Dagnes et
 Massongex.

Les époux:

Oscar Maret
 Gabrielle Mart

Les témoins:

Maurice Maret
 Maurice Charles

L'officier de l'état civil:

Moret

Communiqué à l'Etat Civil de
 Dagnes et de Massongex.

Registre des mariages A.

No 5
Cottier Aimé Samuel
Bride Hélène

Par devant l'officier de l'état civil soussigné ont comparu pour être unis par le mariage :

1. Cottier Aimé Samuel

célibataire

agriculteur

originaire de Rougemont domicilié à

Aigle, né à

Aigle le trente janvier

mil huit cent quatre vingt quinze fils de

Cottier Jules et de

Elise née Martin.

à Aigle

2. Bride Hélène

célibataire

ménagère

originaire de Aigle domiciliée à

Aigle, née à

Aigle le vingt juin

mil huit cent quatre vingt-trois, fille de

Bride Théophile Charles, et de

Alexandrine née Diderens, décédée.

à

Comme témoins :

1. Charles Bertholet, agent de police à Aigle.

2. Henri von Büren, jardinier, à Aigle.

Les publications ont eu lieu à Aigle le vingt quatre et à
Rougemont le vingt cinq janvier mil neuf cent dix
sept.

Après avoir demandé aux fiancés s'ils veulent se prendre pour mari et femme et reçu de l'un et de
l'autre une réponse affirmative, l'officier de l'état civil les a déclarés légalement unis par le mariage.

Aigle le vingt sept février mil neuf
cent dix sept.

Pièces déposées :

1. Acte de publication d'Aigle.
2. Dit de Rougemont.

Les époux :

Cottier Aimé
Cottier Hélène

Les témoins :

Bertholet agent
H. von Büren

L'officier de l'état civil :

Morrey

Communiqué à l'Etat Civil de
Rougemont

Registre des mariages A.

N° 6

Genier
Bessat

Edouard
Hélène

Par devant l'officier de l'état civil soussigné ont comparu pour être unis par le mariage :

1. Genier Edouard,
célibataire

Comptable
originaire de Chierrens, domicilié à
Lucèred, Seine, France né à

Chernez le quinze mars
mil huit cent quatre vingt trois, fils de

Edouard François Genier, décédé et de

Sidie Léonore née Dubinat,
à Chaulin St. Montreux.

2. Bessat Hélène,
célibataire

Sans profession
originaire de Lutry et Yvette domiciliée à

Aigle née à
Aigle le trois décembre

mil huit cent quatre vingt dix fille de

Bessat Sophie, fille elle-même de Jean Louis Bessat et de
décédé,
à Aigle.

Comme témoins :

1. Ernest Dimier, représentant à Genève, au garage de Eau Vive 6
2. Henri Deladoey, agent de banque, à Aigle.

Les publications ont eu lieu à Chierrens, Lutry, Aigle, le six
janvier, Yvette le neuf janvier et Lucèred (Seine) France,
le douze janvier, mil neuf cent dix-sept.

Après avoir demandé aux fiancés s'ils veulent se prendre pour mari et femme et reçu de l'un et de
l'autre une réponse affirmative, l'officier de l'état civil les a déclarés légalement unis par le mariage.

Aigle, le sept mars, mil neuf cent
dix-sept.

Pièces déposées :

Certificat de publication
de l'Etat Civil de St. Cierges.

Communiqué à l'Etat Civil de
St. Cierges, Lutry et Cully,

Les époux :

Edouard Genier
Hélène Bessat

Les témoins :

E. Dimier
H. Deladoey

L'officier de l'état civil :

M. Oesch

Imprimerie Vaudoise, Lausanne, 4000 f. d.

Registre des mariages A.

N^o 7
Clerc Ernest Henri Léon
Morerod Clara Virginie

Par devant l'officier de l'état civil soussigné ont comparu pour être unis par le mariage :

1. Clerc Ernest Henri Léon

Célibataire

charpentier

originaire de Bofflens, domicilié à

Aigle, né à

Pontarlier le premier février

mil huit cent quatre vingt dix, fils de

Clerc Louis Constant John, décédé, et de

Augustine Amanda née Pepe

à Dijon,

2. Morerod Clara - Virginie

Célibataire

Cuisinière

originaire de Ormont-dessus, domiciliée à

La Cour de Peitz, née à

Ormont-dessous, aux Diocèses le premier avril

mil huit cent quatre vingt-sept, fille de

Morerod François et de

Léonie Sylvie née Noirat, des deux décédés

à _____

Comme témoins :

1. de Biren Henri jardinière à Aigle,

2. Bertholet Charles, agent de police à Aigle,

Les publications ont eu lieu à Aigle, le cinq, La Cour de Peitz,

le dix, Bofflens le sept et Ormont-dessus, le vingt-trois

février, mil neuf cent dix-sept.

Après avoir demandé aux fiancés s'ils veulent se prendre pour mari et femme et reçu de l'un et de l'autre une réponse affirmative, l'officier de l'état civil les a déclarés légalement unis par le mariage.

Aigle, le neuf mars mil neuf cent dix

sept,

Pièces déposées :

1. 2. 3. 4. Actes de publication
de Aigle, La Cour de Peitz,
Bofflens et Ormont-dessus.

Les époux :

Clerc
Morerod

Les témoins :

H. de Biren
Bertholet

L'officier de l'état civil :

Mcw...

Communiqué à l'état civil de
Romandinôtier, Ormont-dessus
et La Cour de Peitz.

Registre des mariages A.

N^o 8.
Favre Casimire
Favre Emilie

Par devant l'officier de l'état civil soussigné ont comparu pour être unis par le mariage :

1. Favre Casimire
veuf de Mommet Régine, dès le 20 juin 1915.
instituteur.
originaire de Isèrables domicilié à
Isèrables né à
Isèrables le dix février
mil huit cent septante huit fils de
Jean Laurent et de
Mommet Marie Elisabeth, décédés.
à _____

2. Favre Emilie
célibataire
ménagère
originaire de Isèrables domiciliée à
Isèrables née à
Isèrables le vingt trois août
mil huit cent quatre vingt sept fille de
Jean Emmanuel et de
Mommet Marie Josette
à Isèrables.

Comme témoins :

1. Favre Jean Emmanuel, agriculteur, à Isèrables.
2. Bertholet Charles, agent de police à Aigle.

Les publications ont eu lieu à Isèrables, le quatre mars mil
neuf cent dix sept.

Après avoir demandé aux fiancés s'ils veulent se prendre pour mari et femme et reçu de l'un et de
l'autre une réponse affirmative, l'officier de l'état civil les a déclarés légalement unis par le mariage.
Aigle, le vingt deux mars mil neuf
cent dix sept.

Pièces déposées :
Certificat de publication
de l'Etat Civil de Isèrables.

Les époux :
Casimir Favre
Emilie Favre

Les témoins :
Favre Jn Emil
Bertholet agent

Communiqué à l'Etat Civil de
Isèrables.

L'officier de l'état civil :
Mommet

Imprimerie Vaudoise, Lausanne, 5000 f. d.

Registre des mariages A.

N^o 9.
Clasel Charles Henri
Chabloz Marie Constance

Par devant l'officier de l'état civil soussigné ont comparu pour être unis par le mariage :

1. Clasel Charles Henri

Célibataire

journalier.

originaire de Aigle.

domicilié à

Aigle

né à

Aigle

le quinze octobre

mil huit cent quatre-vingt quinze, — fils de

Clasel Charles François

et de

Marie Désirée née Pierron, à Aigle.

à

2. Chabloz Marie Constance, mineure autorisée,

célibataire

ménagère.

originaire de Nus, (Hoste) Italie

domiciliée à

Aigle

née à

Nus de Leytron (Talais), le sept juin

mil huit cent nonante sept, — fille de

Chabloz Maurice, décédé

et de

Constance née Douillanot, à Leytron.

à

Comme témoins :

1. Martin Louis, agriculteur, à Aigle.

2. Bortholot Charles, agent de police, à Aigle.

Les publications ont eu lieu à Aigle, le vingt-deux janvier et à
 Nus, le onze février mil neuf cent dix sept.

Après avoir demandé aux fiancés s'ils veulent se prendre pour mari et femme et reçu de l'un et de
 l'autre une réponse affirmative, l'officier de l'état civil les a déclarés légalement unis par le mariage.

Aigle, le dix avril, mil neuf cent
 dix sept.

Pièces déposées :

1. Acte de publication d'Aigle.

2. Certificat de publication
 de la Commune de Nus.

3. Autorisation du Conseil
 d'Etat.

Les époux :

Clasel Henri
 Clasel Marie

Les témoins :

Martin Louis.

Bortholot Charles

L'officier de l'état civil :

M. G. G.

Communiqué à la chancellerie
 d'Etat à Lausanne.

Registre des mariages A.

No 10.

Bonjon, Alphonse Henri
Besson, Adèle Marie Louise

Par devant l'officier de l'état civil soussigné ont comparu pour être unis par le mariage :

1. Bonjon Alphonse Henri, _____
 célibataire _____
 agriculteur _____
 originaire de Ormont-dessous, _____ domicilié à
 Corbeyrier, _____ né à
 Corbeyrier _____ le dix décembre _____
 mil huit cent quatre-vingt-onze, _____ fils de

Bonjon Henri Auguste, décédé _____ et de
Isaline Rosine Henriette née Bauce, _____
 à Corbeyrier _____

2. Besson Adèle Marie Louise _____
 célibataire _____
 cuisinière _____
 originaire de Bagnes Valais, _____ domiciliée à
 Corbeyrier, _____ née à
 Montagnier, hameau de Bagnes le sept mars _____
 mil huit cent quatre-vingt-neuf, _____ fille de
Besson Auguste Damien, _____ et de
Marie Delphine née Fillier, à Montagnier _____
 à _____

Comme témoins :

1. Henri de Bivren, jardinier, à Aigle _____
2. Charles Bertholet, agent de police, à Aigle, _____

Les publications ont eu lieu à Corbeyrier et à Bagnes le treize _____
 et à Ormont-dessous le quatorze mars, mil neuf cent dix-
 sept _____

Après avoir demandé aux fiancés s'ils veulent se prendre pour mari et femme et reçu de l'un et de
 l'autre une réponse affirmative, l'officier de l'état civil les a déclarés légalement unis par le mariage.

Aigle, le dix avril mil neuf cent dix-
 sept _____

Pièces déposées :

3 Actes de publication de
 Aigle, Bagnes et Ormont-
 dessous _____

Les époux :

Henri Bonjon
Louise Bonjon

Les témoins :

H. de Bivren
Bertholet

L'officier de l'état civil :

Morley

Communiqué à l'état civil de
 Ormont-dessous et de Bagnes _____

Registre des mariages A.

N^o 11.
 Hutzli, Otto
 Reichenbach, Louisa.

Par devant l'officier de l'état civil soussigné ont comparu pour être unis par le mariage :

1. Hutzli, Otto
 Célibataire
 Domestique de Campagne,
 originaire de Saanen (Bern) domicilié à
 Pully, né à
 Saanen, le vingt-cinq avril
 mil huit cent huitante-sept, fils de
 Adolf Hutzli, agriculteur, à Saanen, et de
 défunte Elisabeth née Jumbrennen,

2. Reichenbach, Louisa
 Célibataire
 Cuisinière,
 originaire de Gsteig b. Saanen (Bern) domiciliée à
 Pully, née à
 Berz, le neuf août
 mil huit cent huitante-neuf, fille de
 Charles Reichenbach, agriculteur, et de
 Louise née Poschung, à Aigle.

Comme témoins :

1. Charles Reichenbach, agriculteur, à Aigle.
 2. Armand Reichenbach, agriculteur, à Aigle.

Les publications ont eu lieu à Pully, le vingt-un, à Saanen
 le vingt-deux et à Gsteig b. Saanen, le vingt-trois mars,
 mil neuf cent dix-sept.

Après avoir demandé aux fiancés s'ils veulent se prendre pour mari et femme et reçu de l'un et de
 l'autre une réponse affirmative, l'officier de l'état civil les a déclarés légalement unis par le mariage.

Aigle, le dix avril mil neuf cent dix-
 sept.

Pièces déposées :

Certificat de publication
 de l'état civil de Pully.

Communiqué à l'état civil de Pully,
 Saanen et Gsteig b. Saanen.

Les époux :

Otto Hutzli
 Louisa Hutzli

Les témoins :

Reichenbach Charles
 C. Reichenbach

L'officier de l'état civil :

M. Orelly

Registre des mariages A.

Form. 3.

No 12.

Leyraz, Charles-Numa
Barbey née Charlet, Amélie-Hélène

Par devant l'officier de l'état civil soussigné ont comparu pour être unis par le mariage :

1. Leyraz, Charles-Numa _____
 célibataire _____
 agriculteur _____
 originaire de Rivarz, _____ domicilié à
Corbeyrier _____ né à
Corbeyrier, _____ le vingt-trois novembre, _____
 mil huit cent quatre-vingt-sept, _____ fils de
Leyraz Henri-Samuel, _____ et de
Tamy née Delacretaz, _____
 à dicidis, _____

2. Barbey née Charlet, Amélie-Hélène, _____
 veuve de Jean-Alfred Barbey dis le 3 janvier 1913 _____
 ménagère _____
 originaire de Porsel (Triboung), _____ domiciliée à
Corbeyrier, _____ née à
Bossonens _____ le vingt-sept janvier _____
 mil huit cent quatre-vingt-six _____ fille de
Charlet Joseph _____ et de
Marie-Hélène née Gottet, _____
 à dicidis, _____

Comme témoins :

1. Veillard née Nicolletas Rosalie, ménagère, à Aigle, _____
2. Butty Louis, agriculteur, à Aigle, _____

Les publications ont eu lieu à Porsel le vingt-cinq, à Corbeyrier
 le vingt-six et à Rivarz, le vingt-six mars, mil neuf
 cent dix-sept.

Après avoir demandé aux fiancés s'ils veulent se prendre pour mari et femme et reçu de l'un et de
 l'autre une réponse affirmative, l'officier de l'état civil les a déclarés légalement unis par le mariage.

Aigle, le dix-sept avril mil neuf cent dix-
 sept.

Pièces déposées :

3 copies de publication de
Porsel, Aigle, et S. Saphorin.

Les époux :

Leyraz Numa
Amélie Leyraz

Les témoins :

Rosalie Veillard
Louis Butty

L'officier de l'état civil :

Moray

Communiqué à l'Etat civil de
S. Saphorin à Cherches et de
Porsel.

Registre des mariages A.

No 13

Rouge Gustave
Chablaix Rose-Marguerite

Par devant l'officier de l'état civil soussigné, ont comparu pour être unis par le mariage :

1. Rouge Gustave

célibataire

agriculteur,

originaire de Aigle

domicilié à

Aigle

né à

Aigle

le vingt-huit juin

mil huit cent quatre-vingt six,

fils de

Rouge François-Louis

et de

Henne Louise née Teillard,

à Aigle,

2. Chablaix Rose-Marguerite

célibataire

ménagère

originaire de Ormont-Dessous,

domiciliée à

Aigle

née à

Baugy, Commune du Châteland, le deux mai,

mil huit cent quatre-vingt deux,

fille de

Chablaix Alfred-Vincent

et de

Rosina Elisabeth née Baumgartner,

à Aigle,

Comme témoins :

1. Bully Marianne née Pelimernet, ménagère, à Aigle2. Toutot Jins facteur à Aigle.

Les publications ont eu lieu à Aigle le vingt-sept et à Ormont-Dessous le vingt-huit mars mil neuf cent dix-sept.

Après avoir demandé aux fiancés s'ils veulent se prendre pour mari et femme et reçu de l'un et de l'autre une réponse affirmative, l'officier de l'état civil les a déclarés légalement unis par le mariage.

Aigle, le vingt-neuf mil neuf cent dix-sept.

Pièces déposées :

2. Extrait de publication
d'Aigle et d'Ormont-Dessous

Les époux :

Gustave Rouge
Marguerite Rouge

Les témoins :

M. Bully
J. Toutot

L'officier de l'état civil :

M. Courty

Communiqué à l'état civil d'
Ormont-Dessous.

Registre des mariages A.

Form. 3.

No 14.

Degoix, Maurice Martial
Gremay, Eva Hermiette

Par devant l'officier de l'état civil soussigné ont comparu pour être unis par le mariage :

1. Degoix, Maurice Martial, _____
 célibataire, _____
 cultivateur, _____

originaire de Moloy, Canton d'Is-sur-Ville (Côte d'Or) France, domicilié à
Moloy, actuellement soldat au 2^e Reg. d'Infanterie, interne, à Aigle, né à
Moloy, _____ le vingt huit juillet, _____
 _____ mil huit cent quatre vingt neuf, _____ fils de

Félicien Degoix, _____ et de
Marie Octavie née Chevilly, _____
 à Moloy, _____

2. Gremay, Eva Hermiette _____
 célibataire _____
 blanchisseuse, _____

originaire de Gollion, _____ domiciliée à
Aigle, _____ née à
Romanel sur Borges le huit mai, _____
 _____ mil huit cent quatre vingt dix, _____ fille de

Fanny Jenny Gremay, fille elle-même de _____ et de
Jean François Gremay, décédé, _____

Comme témoins :

1. Lagheon Louis, cordonnier, à Destignin d'Is-sur-Ville, canton d'Is-sur-Ville, actuellement interne à Aigle
 2. Calmejan Auguste, camionneur, 12 Place de la Bastille, Paris, actuellement interne à Aigle

Les publications ont eu lieu à Aigle, le douze, à Gollion le
 treize et à Moloy le dix huit mars, mil neuf cent
 dix sept.

Après avoir demandé aux fiancés s'ils veulent se prendre pour mari et femme et reçu de l'un et de
 l'autre une réponse affirmative, l'officier de l'état civil les a déclarés légalement unis par le mariage.

Aigle, le quatre mai, mil neuf cent dix
 sept.

Pièces déposées :

1. 2. 3. Actes de publication
 d'Aigle, Gollion et Moloy
 4. Permis de mariage. _____

Les époux :

Degoix
E. Degoix

Les témoins :

Lagheon
Calmejan

L'officier de l'état civil :

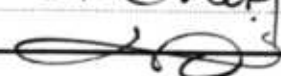
M. Loret

Communiqué à la chancellerie
 d'Etat, à Lausanne par l'Officier
 de l'Etat Civil à Corsonay.

Registre des mariages A.

No 15.

Dufresne, Henri-Edmond
 Hubert, Frida Augusta

Par devant l'officier de l'état civil soussigné ont comparu pour être unis par le mariage :

1. Dufresne, Henri-Edmond,
 célibataire
 négociant,
 originaire de Leyzin, domicilié à
Aigle, né à
Aigle, le quatorze mars
 mil huit cent quatre vingt treize, fils de
Dufresne, Marc Eugène, et de
Méry Sophie Massip, à Aigle,
 à

2. Hubert, Frida Augusta
 célibataire,
 sans profession
 originaire de Ormont-dessous, domiciliée à
La Comballaz, née à
Ormont-dessous, à La Comballaz, le deux septembre,
 mil huit cent quatre vingt treize, fille de
Hubert, Auguste Edouard, et de
Lydie Céline née Kapernier
 à La Comballaz,

Comme témoins :

1. Kulod Eugène, à Ormont-dessous
2. Hubert Auguste Edouard, à La Comballaz.

Les publications ont eu lieu à Aigle, le dix huit, à Leyzin
 et à Ormont-dessous, le dix-neuf avril mil neuf cent
 dix sept.

Après avoir demandé aux fiancés s'ils veulent se prendre pour mari et femme et reçu de l'un et de l'autre une réponse affirmative, l'officier de l'état civil les a déclarés légalement unis par le mariage.

Aigle, le huit mai mil neuf cent dix
 sept.

Pièces déposées :

1. 2. 3. Actes de publication
 d'Aigle, Leyzin et Ormont-
 dessous.

Les époux :

H. Dufresne

F. A. Hubert

Les témoins :

E. Kulod

A. Hubert

L'officier de l'état civil :

M. Morey

Communiqué à l'Etat civil de
Leyzin et Ormont-dessous.

Registre des mariages A.

No 16.

Bissat, Emile-Louis
Plaschy, Pauline.

Par devant l'officier de l'état civil soussigné ont comparu pour être unis par le mariage :

1. Bissat, Emile-Louis, _____
célibataire
employé au téléphone, _____
originaire de Goumoëns-la-rille, _____ domicilié à
Aigle, _____ né à
Goumoëns-la-rille, _____ le vingt-neuf octobre _____
_____ mil huit cent septante-deux _____ fils de

Bissat, Jean David, décédé, _____ et de
Anna-Barbara née Glawer, _____
à Goumoëns-la-rille, _____

2. Plaschy, Pauline, _____
célibataire,
domestique, _____
originaire de Sarone (Talais), _____ domiciliée à
Aigle, _____ née à
Sarone, _____ le vingt-huit juin, _____
_____ mil huit cent septante-huit, _____ fille de

Plaschy, Ignace _____ et de
Marquise née Tanner, _____
à Worthey, _____

Comme témoins :

1. Jaggi, Edouard fils boucher, à Aigle, _____
2. Bertholet, Charles, agent de police, à Aigle, _____

Les publications ont eu lieu à Aigle le trente avril, à Goumoëns-la-rille et à Sarone, le premier mai mil neuf cent dix-sept.

Après avoir demandé aux fiancés s'ils veulent se prendre pour mari et femme et reçu de l'un et de l'autre une réponse affirmative, l'officier de l'état civil les a déclarés légalement unis par le mariage.

Aigle, le seize mai, mil neuf cent dix-sept.

Pièces déposées :

1, 2, 3 Actes de publication
d'Aigle, Goumoëns-la-rille
et Sarone. _____

Communiqué à l'Etat civil
d' Echallens et de Sarone _____

Les époux :

Bissat Emile Louis
Bissat Pauline

Les témoins :

Ed. Jaggi fils
Bertholet agents

L'officier de l'état civil :

Morrey

Registre des mariages A.

No 17.
Bride, Henri
Moatti, Jenny.

Par devant l'officier de l'état civil soussigné ont comparu pour être unis par le mariage :

1. Bride, Henri, _____
Célibataire _____
Employé de brasserie, _____
originaire de Aigle, _____ domicilié à
Aigle _____ né à
Aigle : _____ le quinze janvier _____

_____ mil huit cent quatre vingt trois, _____ fils de
Bride, Théophile Charles, _____ et de
Alexandrine née Lioerens, _____
à décedés _____

2. Moatti, Jenny, _____
Célibataire _____
Cantinière, _____
originaire de Gessenay, (Bernes) _____ domiciliée à
Aigle _____ née à
Aigle, _____ le vingt octobre _____

_____ mil huit cent quatre vingt trois _____ fille de
Moatti, Henri François, décedé _____ et de
Antoinette née Toray, _____
à Aigle, _____

Comme témoins :

- 1. Butty, Mariame ménagère à Aigle. _____
- 2. Bertholet, Charles, agent de police à Aigle, _____

Les publications ont eu lieu à Aigle, le douze avril et à
Gessenay, le deux mai mil neuf cent dix-sept. _____

Après avoir demandé aux fiancés s'ils veulent se prendre pour mari et femme et reçu de l'un et de
l'autre une réponse affirmative, l'officier de l'état civil les a déclarés légalement unis par le mariage.

Aigle, le dix huit mai, mil neuf cent
dix-sept. _____

Pièces déposées :

- 1. 2. Actes de publication
d'Aigle et Gessenay. _____

Les époux :

Henri Bride
Jenny Moatti

Les témoins :

M. Butty
Bertholet Charles

L'officier de l'état civil :

M. Moatti

Communiqué à l'Etat civil de
Saanen. _____

Registre des mariages A.

N^o 18,
Buffat, Jean Gabriel
Moser, Elise Anna

Par devant l'officier de l'état civil soussigné ont comparu pour être unis par le mariage :

1. Buffat, Jean Gabriel, _____
 célibataire, _____
 boulanger-pâtissier, _____
 originaire de Ellon et Aigle, _____ domicilié à
Aigle, _____ né à
Aigle, _____ le vingt-quatre décembre, _____
 _____ mil huit cent quatre-vingt-quatorze, fils de
Buffat, François-Félix, menuisier, domicilié à Aigle et de
Marie-Louise née Schletti, décédée, _____

2. Moser, Elise-Anna, _____
 célibataire, _____
 ménagère _____
 originaire de Grossaffoltern, _____ domiciliée à
Sotzwil, _____ née à
Sotzwil, _____ le dix-huit juin _____
 _____ mil huit cent quatre-vingt-cinq, — fille de
Moser, Alexandre, boulanger, domicilié à Sotzwil, et de
Elise née Steiner, décédée, _____

Comme témoins :

1. Buffat Félix, menuisier à Aigle, _____
 2. Buffat, Auguste, mécanicien, domicilié à Aigle, _____

Les publications ont eu lieu à Aigle, le cinq, à Grossaffoltern
 le six, à Ellon et à Sotzwil, le sept mai mil neuf
 cent dix-sept, _____

Après avoir demandé aux fiancés s'ils veulent se prendre pour mari et femme et reçu de l'un et de
 l'autre une réponse affirmative, l'officier de l'état civil les a déclarés légalement unis par le mariage.

Aigle, le vingt-neuf mai mil neuf cent
 dix-sept, _____

1. 2. 3. 4. Pièces déposées :
 Actes de publication d'Aigle,
Grossaffoltern, Ellon et Sotzwil.

Les époux :

Jean Gabriel Buffat
 Anna Buffat

Les témoins :

F. Buffat
 Auguste Buffat.

L'officier de l'état civil :

Moser

Communiqué à l'Etat civil d'Ellon,
Grossaffoltern, et Sotzwil, _____

Registre des mariages A.

N^o 19.

Delacrétaz, Gustave
Dufour, Julia. Caroline.

Par devant l'officier de l'état civil soussigné ont comparu pour être unis par le mariage :

1. Delacrétaz, Gustave, _____
 célibataire, _____
 employé au chemin de fer A.S.P. _____
 originaire de Corbeyrier, _____ domicilié à
Yverne, _____ né à
Yverne, _____ le cinq janvier, _____
 mil huit cent quatre vingt deux, _____ fils de
Delacrétaz Auguste, décédé, _____ et de
Henriette Sophie née Duperruis _____

2. Dufour, Julia. Caroline _____
 célibataire _____
 ménagère _____
 originaire de Châtelard, _____ domiciliée à
Cully, _____ née à
Aigle, _____ le vingt-trois avril _____
 mil huit cent quatre vingt quatorze, _____ fille de
Dufour, Jules-Adolphe, _____ et de
Elisa née Léprat, _____
 à Cully, _____

Comme témoins :

1. Bussel Louis, gendarme, à Aigle _____
 2. Bertholet Charles, agent de Police, à Aigle _____

Les publications ont eu lieu à Corbeyrier, Yverne et au Châtelard
 le vingt-trois et à Cully le vingt-quatre mars mil
 neuf cent dix-sept. _____

Après avoir demandé aux fiancés s'ils veulent se prendre pour mari et femme et reçu de l'un et de
 l'autre une réponse affirmative, l'officier de l'état civil les a déclarés légalement unis par le mariage.

à Aigle, le quatorze juin, mil neuf cent
 dix-sept. _____

Pièces déposées :

1. 2. 3. 4. Actes de publi-
 cation de Corbeyrier, Yverne,
Châtelard et Cully, _____

Les époux :

Gustave Delacrétaz
Julia Delacrétaz

Les témoins :

Bussel gendarme
Bertholet agt

L'officier de l'état civil :

M. Dufour

Communiqué à l'Etat Civil de
Montreux et de Cully, _____

Registre des mariages A.

No 20.

Eloird, Paul-René,
Gauxe, Lucie-Marie.

Par ordre du département de justice et police, du canton de Vaud, du 28 juillet 1951, l'acte de mariage ci-contre est rectifié en ce sens que l'épouse soit désignée comme étant née le "treize avril 1891" et non le "seize avril 1891".

Aigle le 8 août 1951



L'OFFICIER DE L'ETAT CIVIL

[Signature]

Par devant l'officier de l'état civil soussigné ont comparu pour être unis par le mariage :

1. Eloird, Paul-René
célibataire
boulangier.

originaire de Saintes, Charente Inférieure (France) — domicilié à Saintes, actuellement interné de guerre à Aigle, soldat au 57^e rég. né à Saintes le vingt un avril

mil huit cent quatre vingt-neuf, — fils de Eloird, Eugène et de

Louise Rose, née Toyer, à Saintes,

2. Gauxe, Lucie-Marie
célibataire

sans profession, originaire de Leyzin et Armont-dessous, domiciliée à

Corbeyrier, née à

Seyges, lieu Leyzin le seize avril mil huit cent quatre vingt-onze, — fille de

Gauxe Adolphe, et de

Louise Henriette Sophie née Amernox, à Corbeyrier,

Comme témoins :

1. Gauxe, Gustave, agriculteur, à Corbeyrier,

2. Binden, Samuel, machiniste, à Aigle.

Les publications ont eu lieu à Aigle le dix, à Corbeyrier, Armont-dessous et Seyzin, le onze et à Saintes le treize mai, mil neuf cent dix-sept.

Après avoir demandé aux fiancés s'ils veulent se prendre pour mari et femme et reçu de l'un et de l'autre une réponse affirmative, l'officier de l'état civil les a déclarés légalement unis par le mariage.

Aigle, le quatorze juin mil neuf cent dix-sept.

Pièces déposées :

- 1-5. Actes de publication d'Aigle, Corbeyrier, Armont-dessous et Seyzin
- 6. Permis de mariage.

Les époux :

René Eloird
Marie Eloird

Les témoins :

[Signature]
[Signature]

L'officier de l'état civil :

[Signature]

Imprimerie Vaudoise, Lausanne, 5000 f. d.

Communiqué à la Chancellerie d'Etat à Lausanne et à l'Etat Civil de Seyzin et d'Aumont-desfontaines.

Registre des mariages A.

No 21.

Busso, Adrien Charles Jean
Rouge, Rose Marie

Par devant l'officier de l'état civil soussigné ont comparu pour être unis par le mariage :

1. Busso, Adrien Charles Jean,
veuf de Marie Louise Fanny Rouge, né le 5 Février 1914,
peintre en bâtiment,
originaire de Curin (Italie) domicilié à
Aigle, né à
Curin, le huit août,
mil huit cent cinquante-huit fils de
Busso, Dominique et de
Josephine née Rocaccio,
décédés

2. Rouge, Rose Marie,
célibataire,
ménagère,
originaire de Aigle, domiciliée à
Aigle, née à
Aigle, le quatre septembre
mil huit cent septante-cinq, fille de
Rouge, François Louis et de
Marie Louise née Weillard,
décédés

Comme témoins :

- 1. Pierre Chiochetti, négociant, à Aigle
- 2. François Moreszi, cordonnier, à Aigle,

Les publications ont eu lieu à Aigle le vingt-trois janvier
mil neuf cent dix-sept, et à Curin le quinze
février de la même année.

Après avoir demandé aux fiancés s'ils veulent se prendre pour mari et femme et reçu de l'un et de
l'autre une réponse affirmative, l'officier de l'état civil les a déclarés légalement unis par le mariage.

Aigle, le vingt-deux juin mil neuf cent
dix-sept.

Pièces déposées :

- 1. 2. Actes de publication
d'Aigle et Curin.
- 3. Permis de mariage.

Les époux :

Adrien Bussso
Rose Bussso

Les témoins :

Chiochetti Pierre
François Moreszi

L'officier de l'état civil :

M. Borely

Communiqué à la Chancellerie
d'Etat, à Lausanne

Imprimerie Vaudoise, Lausanne, 600 f. d.

Registre des mariages A.

N° 22.

Matti, Ami-David
Ogney, Blanche Marcelle Louisa

Par devant l'officier de l'état civil soussigné ont comparu pour être unis par le mariage :

1. Matti, Ami-David, _____
 célibataire _____
 agriculteur, _____
 originaire de Oberwyl (Berne) _____ domicilié à
 Ormont-dessous (Les Mosses) _____ né à
 Ormont-dessous _____ le treize décembre _____
 _____ mil huit cent quatre vingt dix, _____ fils de
 David Matti, cordonnier, absent, _____ et de
 Julie née Gille, à Ormont-dessous, _____

2. Ogney, Blanche Marcelle Louisa, _____
 célibataire _____
 agriculteur, _____
 originaire de Ormont-dessous, _____ domiciliée à
 Ormont-dessous, "La Comballez" _____ née à
 Ormont-dessous, _____ le sept août _____
 _____ mil huit cent quatre vingt dix-huit _____ fille de
 Eugène-Gustave Ogney, charpentier _____ et de
 Elisa-Marie née Ramel _____
 à Ormont-dessous _____

Comme témoins :

1. Ginier Alfred, viturier au Sépey, _____
2. Bertholet Charles, agent de police à Aigle, _____

Les publications ont eu lieu à Ormont-dessous le quatre juillet
 et à Oberwyl le cinq juillet mil neuf cent dix-sept.

Après avoir demandé aux fiancés s'ils veulent se prendre pour mari et femme et reçu de l'un et de
 l'autre une réponse affirmative, l'officier de l'état civil les a déclarés légalement unis par le mariage.

Aigle, le trois août mil neuf cent dix-
 sept.

Pièces déposées :

Certificat de publication
 de l'Etat Civil d'Ormont-dessous.

Les époux :

Ami Matti.
 Marcelle Matti

Les témoins :

Alf Ginier
 Bertholet Charles

L'officier de l'état civil :

Morrey.

Communiqué à l'Etat Civil à
 Oberwyl (Berne) et à Ormont-
 dessous.

Registre des mariages A.

N^o 23.

Denicol, Emile
Papilloud, Marie-Marguerite

Par devant l'officier de l'état civil soussigné ont comparu pour être unis par le mariage :

1. Denicol, Emile
cibataire,
ouvrier de fabrique
originaire de Saxon, domicilié à
Aigle, né à
Saxon, le premier août
mil huit cent nonante trois fils de
Denicol, Saxon Alfred, décédé et de
Joséphine Justine née Gissière
à Aigle.

2. Papilloud, Marie-Marguerite
cibataire
domestique
originaire de Séroz, domiciliée à
Séroz, née à
Séroz le six septembre
mil huit cent quatre vingt-dix fille de
Papilloud, Jules Daniel, agriculteur et de
Marie-Hélène née Ovière
à Séroz.

Comme témoins :

- 1. Veillard Samuel agent de police à Aigle.
- 2. Schwartz Robert, ouvrier à Aigle.

Les publications ont eu lieu à Aigle, le vingt-un à Séroz
le vingt-deux et à Saxon le vingt-trois juillet, mil
neuf cent dix-sept.

Après avoir demandé aux fiancés s'ils veulent se prendre pour mari et femme et reçu de l'un et de
l'autre une réponse affirmative, l'officier de l'état civil les a déclarés légalement unis par le mariage.

Aigle, le vingt-quatre août mil neuf
cent dix-sept.

Pièces déposées :

1. 2. 3.
Actes de publication
d'Aigle, Séroz et Saxon.

Imprimerie Vaudoise, Lausanne, 4000 f. d.

Communiqué à l'Etat civil de
Séroz et Saxon.

Les époux :

E. Denicol
M. Denicole

Les témoins :

Veillard agent.
Schwartz R.

L'officier de l'état civil :

Moroy

Registre des mariages A.

N^o 24.

Mayer, Robert-Auguste
Schneeberger, Ida-Julie

Par devant l'officier de l'état civil soussigné ont comparu pour être unis par le mariage :

1. Mayer, Robert-Auguste

célibataire

maréchal

originaire de Châtelard (Saut) domicilié à

Aigle né à

Clarens, commune du Châtelard, le vingt-trois août

mil huit cent quatre-vingt-dix-sept fils de

Vincent Marc Mayer, agriculteur à Clarens et de

Marie-Elise Eugénie née Dufaux, décédée

à

2. Schneeberger, Ida-Julie

célibataire

sans profession

originaire de Dürrenmuth (Berne) domiciliée à

Aigle née à

Aigle le cinq janvier

mil huit cent quatre-vingt-dix-sept fille de

Charles-Henri Schneeberger, agriculteur et de

Julie Alice née Boret

à Aigle

Comme témoins :

1. Guastalli Joseph, maçon, à Castello di Restino, (Canton) interné de guerre
à Aigle

2. Boret Charles, vigneron à Aigle

Les publications ont eu lieu à Aigle le dix-huit, au Châtelard
et à Dürrenmuth, le vingt août, mil neuf cent dix-sept.

Après avoir demandé aux fiancés s'ils veulent se prendre pour mari et femme et reçu de l'un et de l'autre une réponse affirmative, l'officier de l'état civil les a déclarés légalement unis par le mariage.

Aigle, le premier septembre mil neuf cent dix-sept.

Pièces déposées :

1. 2. 3. Actes de publication
d'Aigle, du Châtelard
et de Dürrenmuth (Berne)

Les époux :

Robert Mayer
Ida-Julie Mayer

Les témoins :

J. Guastalli

C. Boret

R. Dufaux

L'officier de l'état civil :

M. Boret

Communiqué à l'Etat Civil de
Montreux et de Dürrenmuth

Registre des mariages A.

No 25.
Klopfenstein, Adolphe
Jernay, Marie-Souise

Par devant l'officier de l'état civil soussigné ont comparu pour être unis par le mariage :

1. Klopfenstein, Adolphe,
célibataire
Scienc
originaire de St. Stephan (Berne) domicilié à
Aigle né à
Aigle, le vingt-un août,
mil huit cent quatre-vingt-deux, fils de
Klopfenstein, Jacob, décédé et de
Suzanne Catherine née Schletti
à Allens.

2. Jernay, Marie-Souise
célibataire
sans profession,
originaire de Sembrancher, domiciliée à
Sembrancher, née à
Chamoille de Sembrancher le quatre septembre
mil huit cent quatre-vingt-treize, fille de
Jernay, Victor-Emile et de
Julie Antonette née Loray,
† décédés.

Comme témoins :

1. Hordasini, Samuel, facteur postal, à Aigle.
2. Bertholet, Charles, agent de police, à Aigle.

Les publications ont eu lieu à Aigle le huit, à Sembrancher
le neuf et à St. Stephan le dix août, mil neuf cent
dix-sept.

Après avoir demandé aux fiancés s'ils veulent se prendre pour mari et femme et reçu de l'un et de
l'autre une réponse affirmative, l'officier de l'état civil les a déclarés légalement unis par le mariage.

Aigle, le sept septembre mil neuf cent
dix-sept.

Pièces déposées :

1. 2. 3. Actes de publication
d'Aigle, de Sembrancher
et de St. Stephan.

Les époux :

A Klopfenstein
Marie Klopfenstein

Les témoins :

S. Hordasini
Th. Bertholet

L'officier de l'état civil :

M. Bertholet

Communiqué à l'Etat Civil de
St. Stephan et de Sembrancher

Registre des mariages A.

No 26.

Seever, Ferdinand.Dupertuis, Marguerite Emma

Par devant l'officier de l'état civil soussigné ont comparu pour être unis par le mariage :

1. Seever, Ferdinand,
 célibataire
 facteur postal
 originaire de Le Châtelet (Berne) domicilié à
Aigle né à
Aigle le vingt mars
 mil huit cent quatre vingt quatre fils de
Jean Christ Auguste Seever, seieur à Paris et de
Louise née Reuscher, décédée

2. Dupertuis, Marguerite Emma,
 célibataire
 sans profession
 originaire de Ormont-dessous domiciliée à
Aigle née à
Aigle le dix huit novembre
 mil huit cent quatre vingt treize fille de
Charles Henri Dupertuis et de
Emma née Chaboz, décédée

Comme témoins :

1. Albert Seever, employé à Aigle
2. Samuel Bordini, facteur postal à Aigle.

Les publications ont eu lieu à Aigle le vingt un à Gsteig bei Saanen et à Ormont-dessous le vingt trois août mil neuf cent dix sept.

Après avoir demandé aux fiancés s'ils veulent se prendre pour mari et femme et reçu de l'un et de l'autre une réponse affirmative, l'officier de l'état civil les a déclarés légalement unis par le mariage.

Aigle, le dix huit septembre mil neuf cent dix sept.

Pièces déposées :

1. 2. 3. Actes de publication d'Aigle, Gsteig bei S. et Ormont-dessous.

Les époux :

Ferdinand Seever
Marguerite Seever

Les témoins :

A Seever
S Bordini

L'officier de l'état civil :

MORET.

Communiqué à l'état civil de
Gsteig b. S. et d'Ormont-Dessous.

Registre des mariages A.

No 27.
 Rièder, Gustave-Albert
 Nicolier, Emma-Cécile

Par devant l'officier de l'état civil soussigné ont comparu pour être unis par le mariage :

1. Rièder, Gustave-Albert
 célibataire
 employé au chemin de fer Cige. Sapey Diablerets.
 originaire de Fribourg, (Bern) domicilié à
 Cige né à
 Cige le premier octobre
 mil huit cent quatre vingt quatorze, fils de
 Alois Louis Rièder, scieur, et de
 Hélène née Pittier, domiciliés
 à Cige.

2. Nicolier, Emma-Cécile
 célibataire
 sans profession
 originaire de Ormont-dessus domiciliée à
 Ormont-dessus, née à
 Ormont-dessus le quatorze janvier
 mil huit cent quatre vingt seize — fille de
 François Eugène Nicolier, agriculteur, et de
 Julie Elizabeth née Fogmoll
 à Ormont-dessus.

Comme témoins :

1. Charles Bertholet agent de police à Cige
2. Charles Pittet, cafetier, à Cige.

Les publications ont eu lieu à Cige le vingt-quatre, à Fribourg
 et à Ormont-dessus le vingt-cinq août mil neuf
 cent dix sept.

Après avoir demandé aux fiancés s'ils veulent se prendre pour mari et femme et reçu de l'un et de
 l'autre une réponse affirmative, l'officier de l'état civil les a déclarés légalement unis par le mariage.

Cige, le vingt-huit septembre mil
 neuf cent dix sept.

Pièces déposées :

1. 2. 3. Actes de publication
 ad Cige, Fribourg et
 Ormont-dessus.

Les époux :

Albert Rièder
 Cécile Rièder

Les témoins :

Bertholet
 Pittet

L'officier de l'état civil :

Morrey

Communiqué à l'Etat Civil de
 Fribourg et d'Ormont-dessus

Registre des mariages A.

N^o 28.Nicolier Paul Henri
Gille Aimée Emilie

Par devant l'officier de l'état civil soussigné ont comparu pour être unis par le mariage :

1. Nicolier Paul Henri

célibataire

agriculteur

originaire de Ormont-dessus, domicilié à

Ormont-dessus né à

Ormont-dessus le six juin

mil huit cent quatre vingt quatorze fils de

François Nicolier agriculteur et de

Julie Elisabeth Fagnall

à Ormont-dessus,

2. Gille Aimée Emilie

célibataire

ménagère

originaire de Ormont-dessus, domiciliée à

Ormont-dessus née à

Ormont-dessus le huit novembre

mil huit cent quatre vingt dix huit, fille de

Alexis Edouard Gille, buraliste postal et de

Lydie Dupertuis

à Ormont-dessus,

Comme témoins :

1. Gille Lydie née Dupertuis à Ormont-dessus

2. Permet Susanne née Gille, à Ormont-dessus,

Les publications ont eu lieu à Ormont-dessus le quinze septembre
et à Ormont-dessus le dix sept. septembre mil neuf cent
dix sept.Lequel a approuvé l'adjonction du prénom Auguste ligne neuf après celui
de FrançoisAprès avoir demandé aux fiancés s'ils veulent se prendre pour mari et femme et reçu de l'un et de
l'autre une réponse affirmative, l'officier de l'état civil les a déclarés légalement unis par le mariage.Aigle, le trois octobre mil neuf cent dix
sept.

Pièces déposées :

1. Certificat de publication
de l'état civil d'Ormont-
dessus.

Les époux :

Paul Henri Nicolier
Aimée Nicolier

Les témoins :

Lydie Gille-Dupertuis
S. Permet Gille

L'officier de l'état civil :

MORLEY

Communiqué à l'état civil d'
Ormont-dessus et d'Ormont-
dessus.

Registre des mariages A.

N^o 29
 Chablaix, Alfred Eugène
 Ischy, Susanne Augusta

Par devant l'officier de l'état civil soussigné ont comparu pour être unis par le mariage :

1. Chablaix, Alfred Eugène
 célibataire
 mécanicien
 originaire de Ormont-dessous domicilié à
 Aigle né au
 Crêt Commune du Châblard, le neuf juin
 mil huit cent quatre vingt neuf, fils de
 Alfred Vincent Chablaix, agriculteur, et de
 Rodina Elisabeth née Baumgartner,
 à Aigle ;
2. Ischy, Susanne Augusta,
 célibataire
 sans profession
 originaire de Rumisberg (Suisse) domiciliée à
 Aigle née à
 Aigle, le vingt-cinq mai
 mil huit cent quatre vingt cinq, fille de
 Arnold Ischy, conseiller, à Aigle, et de
 Marie Louise née Perriaz, décédée

Comme témoins :

1. Breina Eva, ménagère à Aigle,
 2. Ischy Arnold, conseiller, et Chablaix Emile, cafetier à Aigle

Les publications ont eu lieu à Aigle le premier octobre, à
 Ormont-dessous et à Oberbipp, le deux octobre mil
 neuf cent dix-sept.

Après avoir demandé aux fiancés s'ils veulent se prendre pour mari et femme et reçu de l'un et de
 l'autre une réponse affirmative, l'officier de l'état civil les a déclarés légalement unis par le mariage.

Aigle, le dix-huit octobre mil neuf cent
 dix-sept.

Pièces déposées :

1. 2. 3. Actes de publication
 d'Aigle, Ormont-dessous
 et Oberbipp.

Les époux :

Eugène Chablaix
 Susanne Chablaix

Les témoins :

Breina
 Ischy
 Alfred Chablaix
 L'officier de l'état civil :

Morrey

Communiqué à l'Etat civil
 d'Ormont-dessous et d'Oberbipp.

Registre des mariages A.

N° 30.

Mégroz, Charles-François
Currian, Jeanne-Charlotte

Par devant l'officier de l'état civil soussigné ont comparu pour être unis par le mariage :

1. Mégroz, Charles-François _____
 célibataire _____
 négociant _____
 originaire de Peney-le-Jorat _____ domicilié à
 Lausanne _____ né à
 Belmont sur Pully _____ le douze août _____
 mil huit cent quatre vingt douze _____ fils de
 Eugène-Mégroz _____ et de
 Louise-Adèle née Meyerat _____
 à ses deux décès _____

2. Currian, Jeanne-Charlotte, _____
 célibataire mineure autorisée _____
 originaire de Château-d'Oex _____ domiciliée à
 Aigle _____ née à
 Aigle _____ le douze février _____
 mil neuf cent _____ fille de
 François-Louis-Rodolphe Currian, agriculteur _____ et de
 Julie-Adèle née Drapel, à Aigle, _____
 à _____

Comme témoins :

1. Currian Louis, père agriculteur, à Aigle. _____
 2. Schacher Alexis, secrétaire municipal, à Aigle. _____

Les publications ont eu lieu à Lausanne le vingt-sept, à Aigle le
 vingt-huit, à Peney-le-Jorat et à Château-d'Oex, le vingt-neuf
 septembre mil neuf cent dix-sept. _____

Après avoir demandé aux fiancés s'ils veulent se prendre pour mari et femme et reçu de l'un et de
 l'autre une réponse affirmative, l'officier de l'état civil les a déclarés légalement unis par le mariage.

Aigle, le vingt-crois mil neuf cent
 dix-sept. _____

Pièces déposées :

1. Certificat de publication
 de l'Etat civil de Lausanne. _____

Les époux :

François Mégroz
 Jeanne Mégroz

Les témoins :

Currian Louis
 Alexis

L'officier de l'état civil :

Morin

Communiqué à l'Etat civil de Romanel
 Lausanne & Château-d'Oex.

Registre des mariages A.

No 31
 Fellay, Louis-Adolphe
 Schläppi, Martha-Sydie

Par devant l'officier de l'état civil soussigné ont comparu pour être unis par le mariage :

1. Fellay, Louis-Adolphe, _____
 célibataire
 employé de commerce, _____
 originaire de Dagnes (Valais) _____ domicilié à
 Genève, _____ né à
 Buntier (Valais) _____ le quinze novembre _____
 mil huit cent nonante-trois _____ fils de
 Pierre-Camille Fellay, à Moudens (Savoie) employé, - _____ et de
 Marie-Adèle Fellay, sa femme décédée, _____

2. Schläppi, Martha-Sydie _____
 célibataire
 mineure autorisée, ménagère _____
 originaire de La Senk (Berno) _____ domiciliée à
 Aigle (Vaud), _____ née à
 Ormont-dessous, _____ le vingt-sept février _____
 mil huit cent nonante-huit _____ fille de
 Alfred Schläppi, cocher _____ et de
 Sydie-Augustine Morez, sa femme à Aigle, _____

Comme témoins :

1. Schläppi, Alfred, père, cocher à Aigle, _____
 2. Veillard, Samuel, agent de police à Aigle, _____

Les publications ont eu lieu à Genève, le dix-neuf, à Dagnes et
 à Aigle le vingt-deux et à Senk, le vingt-trois septembre
 mil neuf cent dix-sept _____

Après avoir demandé aux fiancés s'ils veulent se prendre pour mari et femme et reçu de l'un et de
 l'autre une réponse affirmative, l'officier de l'état civil les a déclarés légalement unis par le mariage.

Aigle, le trente octobre, mil neuf cent
 dix-sept _____

Pièces déposées :

1. Certificat de publication
 de l'Etat Civil de Genève (ville)

Les époux :

Fellay Adolphe Louis
 Fellay Martha Sydie

Les témoins :

Alfred Schläppi
 Veillard agent

L'officier de l'état civil :

Morlet

Communiqué à l'Etat Civil de
 Dagnes, Genève et Senk _____

Registre des mariages A.

N^o 32.Kuffer dit Darillet, Emile
Brossin, Julie Amalie

Par devant l'officier de l'état civil soussigné ont comparu pour être unis par le mariage :

1. Kuffer dit Darillet, Emile _____
 veuf de Sophie-Sydie née Girard des le 13 avril 1917, _____
 ouvrier de fabrique, _____
 originaire de Anet (Berna) _____ domicilié à
 Aigle _____ né à
 Aigle _____ le six octobre, _____
 _____ mil huit cent soixante, _____ fils de
 Barthélemy Auguste Kuffer dit Darillet _____ et de
 Suzanne Henriette née Mothier _____

* décédé

2. Brossin, Julie Amalie _____
 célibataire _____
 gouvernante _____
 originaire de Neuchâtel _____ domiciliée à
 Aigle _____ née à
 Neuchâtel _____ le vingt-un août _____
 _____ mil huit cent septante deux, _____ fille de
 Daniel Henri Brossin, _____ et de
 Elise Victoire Amalie née Gembacher _____

* décédé

Comme témoins :

1. Tanniger Charles, négociant à Aigle _____
2. Pavis Félix, employé à Aigle, _____

Les publications ont eu lieu à Aigle le vingt-cinq, à Neuchâtel
 et à Anet le vingt-six octobre mil neuf cent dix-sept.

Après avoir demandé aux fiancés s'ils veulent se prendre pour mari et femme et reçu de l'un et de
 l'autre une réponse affirmative, l'officier de l'état civil les a déclarés légalement unis par le mariage.

Aigle, le treize novembre mil neuf cent
 dix-sept.

Pièces déposées :

1. Actes de publications
2. d'Aigle, Neuchâtel
3. Anet

Les époux :

Kuffer dit Darillet Emile
Julie Kuffer Darillet

Les témoins :

Ch. Tanniger
Félix Pavis

L'officier de l'état civil :

Morley

Communiqué à l'Etat civil
 d'Anet et de Neuchâtel _____

Registre des mariages A.

No 33.

Giddey Louis
Bonzon Sydie Elva.

Par devant l'officier de l'état civil soussigné ont comparu pour être unis par le mariage :

1. **Giddey**, Louis
 célibataire,
 agriculteur,
 originaire de Lutry et Grandvaux, domicilié à
 Aigle né à
 Aigle le vingt-neuf avril
 mil huit cent quatre-vingt-huit fils de
 Rodolphe François Giddey décédé et de
 Fanny née Isoz,
 à Aigle,

2. **Bonzon**, Sydie Elva
 célibataire
 jeune malade
 originaire de Ormont-dessous, domiciliée à
 Ormont-dessus, née à
 Ormont-dessus, le trois août
 mil huit cent quatre-vingt-cinq fille de
 Vincent Théodore Bonzon, décédé et de
 Marie Constance née Motter
 à Ormont-dessus,

Comme témoins :

1. Villard Samuel juge de police à Aigle.
 2. Dubesne Auguste curier à Aigle.

Les publications ont eu lieu à Aigle, Ormont-dessus et Lutry
 le vingt-quatre à Grandvaux et à Ormont-dessous, le
 vingt-cinq octobre mil neuf cent dix-sept.

Après avoir demandé aux fiancés s'ils veulent se prendre pour mari et femme et reçu de l'un et de
 l'autre une réponse affirmative, l'officier de l'état civil les a déclarés légalement unis par le mariage.

Aigle, le quatorze novembre mil neuf cent
 dix-sept.

Pièces déposées :

1. Actes de publication à Aigle.
 2. Ormont-dessus
 3. Lutry
 4. Cully, et.
 5. Ormont-dessous

Les époux :

Giddey Louis
 Giddey Sydie

Les témoins :

Villard Auguste
 Dubesne Aug

L'officier de l'état civil :

MORLEY

Communiqué à l'état civil de
 Lutry, Cully, Ormont-dessus
 et Ormont-dessous.

Registre des mariages A.

No 34.

Barnes, Jacques
Vuichoud, née Burnier,
Hélène Augustine

Par devant l'officier de l'état civil soussigné ont comparu pour être unis par le mariage :

1. Barnes, Jacques, _____
célibataire _____
instituteur colonial.

originaire de Besèges, (Gard, France) _____ domicilié à
Besèges, actuellement interné de guerre, aux Efforêts d'Aigle à
Arles, _____ le seize février _____

_____ mil huit cent quatre vingt-trois, _____ fils de
Pierre Eugène Barnes, décédé _____ et de
Marie née Gasset, _____
à Besèges, _____

2. Vuichoud née Burnier, Hélène Augustine _____
veuve de Henri Emile Vuichoud, né le 6 septembre 1911,
sans profession _____

originaire de Châtelard (Ain) _____ domiciliée à
Efforêts sur Aigle, _____ née à
Leyrieu _____ le vingt-neuf avril _____

_____ mil huit cent quatre vingt-neuf _____ fille de
Emile Burnier, _____ et de
Louise Sylvie Henriette née Guillard, décédée, _____

Comme témoins :

- 1. Burnier Auguste, agriculteur aux Efforêts, _____
- 2. Ghysel Ernest, relieur à Calais, actuellement interné de guerre
aux Efforêts, sur Aigle _____

Les publications ont eu lieu à Aigle le vingt, au Châtelard le
vingt-un et à Besèges le vingt-huit septembre mil
neuf cent dix-sept, _____

Après avoir demandé aux fiancés s'ils veulent se prendre pour mari et femme et reçu de l'un et de
l'autre une réponse affirmative, l'officier de l'état civil les a déclarés légalement unis par le mariage.

_____ Aigle, le vingt novembre mil neuf cent dix
sept, _____

Pièces déposées :

- 1. Actes de publications d'Aigle _____
- 2. Châtelard _____
- 3. Besèges, _____
- 4. Termis de mariage, _____

Les époux :

[Signature]
J. Barnes.

Les témoins :

[Signature]
Burnier
[Signature]
Ghysel

L'officier de l'état civil :

[Signature]
Morey

Imprimerie Vaudoise, Lausanne, 4000 L. d.

Communiqué à la Chancellerie
d'Etat et à l'Etat Civil du
Châtelard, _____

Registre des mariages A.

No 35.

Guinand, Charles François
Rouge, Germaine Eugène

Par devant l'officier de l'état civil soussigné ont comparu pour être unis par le mariage :

1. Guinand, Charles François _____
célibataire _____

voyageur de commerce _____

originaire de Rive-de-Gier (Loire-France) _____ domicilié à

Rive-de-Gier actuellement soldat au 38^e Rég d'inf. interne de guerre à Aigle, né à

Rive-de-Gier _____ le dix huit mai _____

_____ mil huit cent quatre vingt dix, _____ fils de

Jean Benoît Guinand, décédé _____ et de

Jeanne Chavanne _____

à Rive-de-Gier _____

2. Rouge, Germaine Eugène _____
célibataire _____

sans profession _____

originaire de Aigle _____ domiciliée à

Aigle _____ née à

Aigle _____ le huit mai _____

_____ mil huit cent quatre vingt seize _____ fille de

François Eugène Rouge _____ et de

Suzie née Piserens _____

décédés _____

Comme témoins :

1. Charles Rouge, musicien à Aigle. _____

2. Louis Emery, mécanicien à Aigle. _____

Les publications ont eu lieu à Aigle le vingt quatre et à Rive-de-

Gier le vingt sept octobre mil neuf cent dix sept. _____

Après avoir demandé aux fiancés s'ils veulent se prendre pour mari et femme et reçu de l'un et de

l'autre une réponse affirmative, l'officier de l'état civil les a déclarés légalement unis par le mariage.

Aigle _____ le trente novembre mil neuf cent

dix sept _____

Pièces déposées :

1. Actes de publication d'Aigle _____

2. et Rive-de-Gier. _____

3. Permis de mariage. _____

Communiqué à la Chancellerie

d'Etat à Lausanne. _____

Les époux :

C. Guinand _____

G. Guinand. _____

Les témoins :

L. Emery. _____

C. Rouge. _____

L'officier de l'état civil :

M. Meyer. _____

Registre des mariages A.

N° 36.

Grosjean, Robert
Dufresne, Berthe,

Par devant l'officier de l'état civil soussigné ont comparu pour être unis par le mariage :

1. Grosjean, Robert, _____
célibataire _____

commis de gare a. s. _____

originaire de Yvoorne _____ domicilié à

Yvoorne, _____ né à

Yvoorne _____ le deux mars _____

_____ mil huit cent quatre vingt quatorze — fils de

David Louis Grosjean, décédé _____ et de

Henriette - Hélène née Delacretaz _____

à Yvoorne, _____

2. Dufresne, Berthe _____

célibataire _____

sans profession, _____

originaire de Aigle et Leyzin _____ domiciliée à

Yvoorne, _____ née à

Yvoorne, _____ le quinze janvier _____

_____ mil huit cent quatre vingt seize, — fille de

Jules Frédéric Dufresne, agriculteur, _____ et de

Alice née Dutty, _____

à Yvoorne, _____

Comme témoins :

1. Grosjean Abance, portier à Chaumy, _____

2. Meillard Samuel, agent de police, à Aigle, _____

Les publications ont eu lieu à Aigle le seize, à Yvoorne le
dix-sept et à Leyzin le dix-neuf novembre mil
neuf cent dix-sept. _____Après avoir demandé aux fiancés s'ils veulent se prendre pour mari et femme et reçu de l'un et de
l'autre une réponse affirmative, l'officier de l'état civil les a déclarés légalement unis par le mariage.Aigle, le onze décembre mil neuf cent
dix-sept. _____

Pièces déposées :

1. Actes de publications d'Aigle.

2. Yvoorne, et _____

3. Leyzin _____

Les époux :

R Grosjean

B. Dufresne

B. Grosjean

Les témoins :

A Grosjean

Meillard agent

L'officier de l'état civil :

Morcey.

Communiqué à l'état civil de
Leyzin. _____

Registre des mariages A.

No 37

Zellweger, Albert,
Gaberel, Marie-Clara

RECTIFICATION

Par décision du 5 février 1957
le département de justice et police
du canton de Vaul a ordonné la
rectification de l'inscription ci-contre
en ce sens que l'époux soit
désigné comme étant divorcé
de Marie Alexandrine née
Belabre de le 2 juin 1917
et non de le 10 janvier 1917

Aigle, le 6 février 1957
L'officier de l'état civil:

M. M. M.

Communiqué aux officiers de l'état
civil de Hérisau et de Savagnier

Par devant l'officier de l'état civil soussigné ont comparu pour être unis par le mariage :

1. Zellweger, Albert,
divorcé et avec Alexandrine Belabre, de le 10 janvier 1917
mécanicien

originaire de Hérisau (Appenzell) domicilié à
Aigle né à

Constance le vingt huit mars
mil huit cent quatre vingt six fils de

Robert Zellweger, entrepreneur, parqueterie et de
Anna Regula née Bretscher,

à Aigle

2. Gaberel, Marie-Clara,
célibataire

sans profession
originaire de Savagnier (Neuchâtel) domiciliée à
Aigle née à

Aigle le dix huit janvier
mil huit cent quatre vingt sept fille de

Justin Gaberel, décédé et de
Marie Rosalie née Rossier,

à Aigle

Comme témoins :

1. Bach, Alfred facteur postal, à Aigle,

2. Perrier, Marc employé de bureau, à Aigle,

Les publications ont eu lieu à Aigle, le trente novembre, à Hérisau
et à Savagnier, le premier décembre mil neuf cent dix
sept.

Après avoir demandé aux fiancés s'ils veulent se prendre pour mari et femme et reçu de l'un et de
l'autre une réponse affirmative, l'officier de l'état civil les a déclarés légalement unis par le mariage.

Aigle, le quatorze décembre mil neuf cent
dix sept.

Pièces déposées :

1. Actes de publications d'Aigle
2. Hérisau, et
3. Savagnier,

Les époux :

A. Zellweger
M. Gaberel

Les témoins :

Alfred Bach
Marc Perrier

L'officier de l'état civil :

M. Morey

Communiqué à l'Etat civil de
Hérisau et de Savagnier

Vu le 18/12/1914

M. M. M.

Préf.

Registre des mariages A.

N° 38

Seyvoz
ThonneyCharles Robert
Louise

Par devant l'officier de l'état civil soussigné ont comparu pour être unis par le mariage :

1. Seyvoz, Charles Robert, _____
célibataire _____

voiturier _____

originaire de Rivarx, _____ domicilié à _____Corbeyrier _____ né à _____Corbeyrier _____ le dix mars, _____

_____ mil huit cent quatre vingt onze _____ fils de _____

Jules Louis Seyvoz voiturier _____ et de _____Stélie Marie née Morier, _____à Corbeyrier, _____2. Thonney, Louise, _____

célibataire _____

couturière _____

originaire de Tullien _____ domiciliée à _____Montreux, commune de Châtelard, _____ née à _____Monton, _____ le seize avril _____

_____ mil huit cent unant-trois _____ fille de _____

Charles Henri Thonney menuisier _____ et de _____Elisabeth née Storer, _____à Montreux _____

Comme témoins :

1. Borlot Marin, employé de bureau, à Aigle, _____2. Veillard Samuel, agent de police, à Aigle, _____Les publications ont eu lieu à Rivarx et Corbeyrier le sept, à
Tullien et au Châtelard, le huit décembre mil neuf
cent dix sept, _____Après avoir demandé aux fiancés s'ils veulent se prendre pour mari et femme et reçu de l'un et de
l'autre une réponse affirmative, l'officier de l'état civil les a déclarés légalement unis par le mariage.Aigle, le vingt-deux décembre mil neuf
cent dix sept, _____

Pièces déposées :

1. Acte de publication de Rivarx, _____2. Corbeyrier _____3. Tullien, et _____4. Châtelard, _____

Communiqué à l'Etat Civil de
Chexbres, Morier Montreux.

Les époux :

Robert Seyvoz
Louise Thonney

Les témoins :

Marin Borlot
Samuel Veillard agent

L'officier de l'état civil :

Morier

Registre des mariages A.

N° 39.

Bonjour, Henri Louis
Broillet, Fernande Adèle

Par devant l'officier de l'état civil soussigné ont comparu pour être unis par le mariage :

1. Bonjour, Henri Louis,
célibataire.

ouvrier d'usine.

originaire de Blonay, domicilié à

Aigle, né à

Antagnès, lieu Olon, le douze juillet

mil huit cent quatre vingt six fils de

Alois Bonjour, vigneron et de

Marie-Henriette née Cardinaux,

au Chêne sur Beze,

2. Broillet, Fernande Adèle

célibataire

sans profession.

originaire de Ponthaux (Fribourg) domiciliée à

Aigle née à

Moudon, le vingt neuf mars

mil huit cent quatre vingt quatre fille de

François Nicolas Broillet, seigneur à Aigle, et de

Marie Antoinette née Félix, décédée.

à

Comme témoins :

1. Adèle Gérard, à Fribourg, ménagère

2. François Broillet, seigneur à Aigle

Les publications ont eu lieu à Aigle et Blonay, le dix décembre
et à Ponthaux le onze décembre mil neuf cent dix
sept.Après avoir demandé aux fiancés s'ils veulent se prendre pour mari et femme et reçu de l'un et de
l'autre une réponse affirmative, l'officier de l'état civil les a déclarés légalement unis par le mariage.Aigle, le vingt six décembre mil neuf
cent dix sept.

Pièces déposées :

1. Actes de publication d'Aigle

2. St. Segier, et

3. Ponthaux.

Les époux :

Bonjour Henri
Broillet Fernande

Les témoins :

Adèle Gérard
Broillet François

L'officier de l'état civil :

Morrey.

Se N° 39 à la page 137. est

celui de la dernière inscription faite

dans l'année mil neuf cent dix sept

Les deux doubles sont conformes.

Ce que nous certifions.

Aigle le 3 janvier 1918

Officier de l'état civil

Morrey.



Registre des mariages A.

No 1.

Tuor, Christ. Herdoste
Favetto, Marthe Rose,

Par devant l'officier de l'état civil soussigné ont comparu pour être unis par le mariage :

1. Tuor, Christ. Herdoste, _____
 célibataire _____
 boucher _____
 originaire de Sornio, (Grisons) _____ domicilié à
Aigle, _____ né à
Sornio, _____ le huit avril, _____
 _____ mil huit cent quarante trois, _____ fils de
Bénédict Tuor, _____ et de
Maria Ursula née Lambuser, _____
 à Sornio, _____

2. Favetto, Marthe-Rose, _____
 célibataire _____
 girante _____
 originaire de Rueglia (Piemont) Italie, _____ domiciliée à
Tully, _____ née à
Tully, _____ le deux octobre, _____
 _____ mil huit cent quatre vingt deux, _____ fille de
Jaques-Philippe Favetto, absent, _____ et de
Anna-Sophie Pilet née Gumeison _____
 à Tully, _____

Comme témoins :

1. Alois Renggli, maître-boucher, à Aigle _____
2. Samuel Veillard, agent de police à Aigle, _____

Les publications ont eu lieu à Aigle le trois, à Sornio le cinq
 à Tully le six novembre et à Rueglia le quatorze
 décembre mil neuf cent dix-sept. _____

Après avoir demandé aux fiancés s'ils veulent se prendre pour mari et femme et reçu de l'un et de
 l'autre une réponse affirmative, l'officier de l'état civil les a déclarés légalement unis par le mariage.

Aigle, le sept janvier mil neuf cent dix-
 huit. _____

Pièces déposées :

1. Acte de publication d'Aigle
2. Sornio _____
3. Tully, _____
4. Rueglia _____

Les époux :

Christosin
Tuor
Marthe Tuor

Les témoins :

Alois Renggli
Veillard agent

L'officier de l'état civil :

Moresy

Communiqué à l'Etat civil de
Sornio, Tully et à la chancellerie
 d'Etat, à Lausanne. _____

Registre des mariages A.

No 2.

Siamé, Pierre Georges Jean Marie
Bouville, Marie Marguerite Pauline

Par devant l'officier de l'état civil soussigné ont comparu pour être unis par le mariage :

1. Siamé, Pierre Georges Jean Marie.

Célibataire

plombier.

originaire de Berck sur mer (Pas de Calais) France, — domicilié à

Berck sur mer, actuellement détaché en vertu de guerre à Aigle, né à

Wissousant (Pas de Calais) — le vingt-trois avril

mil huit cent quatre-vingt-douze, — fils de

Pierre Marie Joseph Siamé, préposé des douanes, — et de

Élise Marie Désirée née Sèber, décédée,

à

2. Bouville, Marie Marguerite Pauline.

Célibataire

sans profession,

originaire de Berck sur mer (Pas de Calais) France, — domiciliée à

Berck sur mer, — née à

Berck sur mer, — le vingt-cinq janvier

mil huit cent quatre-vingt-quatorze — fille de

Joseph Paul Bouville, boulanger, — et de

Marguerite Justine Anna née Dez, décédée,

à

Comme témoins :

1. Charles Guinand, voyageur de commerce, à Rive de Gier, act-

uellement détaché de guerre à Aigle.

2. Germaine Guinand, née Rouge, à Aigle.

Les publications ont eu lieu à Berck sur mer le vingt-six août

et à Aigle le dix-neuf décembre mil neuf cent dix-

sept.

Après avoir demandé aux fiancés s'ils veulent se prendre pour mari et femme et reçu de l'un et de l'autre une réponse affirmative, l'officier de l'état civil les a déclarés légalement unis par le mariage.

Aigle, le quinze janvier mil neuf cent dix-huit.

Pièces déposées :

Actes de publication : —

1. de Berck sur mer. —

2. de Aigle. —

3. Permis de mariage. —

—

—

—

Communiqué à la Chancellerie

d'Etat, à Lausanne. —

—

—

Les époux :

Siamé
 Bouville

Les témoins :

C. Guinand
 G. Guinand

L'officier de l'état civil :

Morey.

Registre des mariages A.

N° 3.

Ribold, Gaspard Henri
Bardone, Eve

Par devant l'officier de l'état civil soussigné ont comparu pour être unis par le mariage :

1. Ribold, Gaspard Henri
célibataire

typographe

originaire de Pray, Bas. Sully (Sribourg) domicilié à

Aigle, né à

Martigny, ville le dix mars

mil huit cent quatre-vingt-seize fils de

Jules Henri Ribold, sommelier, et de

Alice Marie Frossard,

à Paris,

2. Bardone, Eve,

célibataire, mineure autorisée

couturière

originaire de Bogogna (Vovare) Italie, domiciliée à

Aigle, née à

Savigny, le vingt-cinq juillet

mil huit cent quatre-vingt-dix-huit, fille de

Adam Bardone, décédé, et de

Madelaine née Pratin,

à Aigle.

Comme témoins :

1. Branche Paul, négociant à Aigle.

2. Rieder Louis, agent de police à Aigle.

Les publications ont eu lieu à Aigle le quatorze, au Bas. Sully
le quinze décembre mil neuf cent dix-sept, et à Bogogna
le dix-sept janvier mil neuf cent dix-huit.Après avoir demandé aux fiancés s'ils veulent se prendre pour mari et femme et reçu de l'un et de
l'autre une réponse affirmative, l'officier de l'état civil les a déclarés légalement unis par le mariage.Aigle, le douze février mil neuf cent dix
huit

Pièces déposées :

Actes de publication : _____

1. d'Aigle _____

2. du Bas. Sully. _____

3. de Bogogna. _____

4. autorisation du Conseil
d'Etat de Canton de Vaud. _____

Les époux :

Ribold Henri

Bardone Eve

Les témoins :

Paul Branche

Rieder Agent

L'officier de l'état civil :

Morey.

Communiqué à l'Etat Civil de
Mortier et à la Chancellerie
d'Etat à Lausanne.

Registre des mariages A.

No H.
Weil, Séo René
Bloch, Gabrielle

Par devant l'officier de l'état civil soussigné ont comparu pour être unis par le mariage :

1. Weil, Séo René
célibataire

commerçant,

originaire de Bellingen (Argovie) domicilié à

Altstätten (St. Gall) né à

Markolsheim (Bas-Rhin) le vingt quatre août

mil huit cent quatre-vingt-cinq fils de

Albert Weil, décédé et de

Sophie née Séoy,

à Markolsheim.

2. Bloch, Gabrielle
célibataire

sans profession.

originaire de Aigle (Auds) domiciliée à

Aigle née à

Biesheim (Haut-Rhin) le dix huit novembre

mil huit cent quatre-vingt-quatorze - fille de

Sépaul Bloch, commerçant et de

Séonie née Lucas, à Aigle

à

Comme témoins :

1. Séonold Bloch, négociant à Aigle.

2. Séon Bernheim, négociant à Sausanne.

Les publications ont eu lieu à Altstätten le huit, à Bellingen
et à Aigle le neuf janvier mil neuf cent dix huit.

Après avoir demandé aux fiancés s'ils veulent se prendre pour mari et femme et reçu de l'un et de
l'autre une réponse affirmative, l'officier de l'état civil les a déclarés légalement unis par le mariage.

à Aigle, le dix-neuf février mil neuf cent
dix huit.

Pièces déposées :

1. Certificat de publication
de l'état civil d'Altstätten.

Communiqué à l'état civil : _____

1. d'Altstätten, _____

2. de Bellingen, _____

Les époux :

René Weil
Gaby Weil

Les témoins :

Sépaul Bloch
Séon Bernheim
Yacques Séoy

L'officier de l'état civil :

Moretz

Registre des mariages A.

N^o 5.

Olloz, Eugène
Olloz, Aline Sophie

Par devant l'officier de l'état civil soussigné ont comparu pour être unis par le mariage :

1. Olloz, Eugène,
veuf de Elisa née Pirolet dès le 21 octobre 1910
agriculteur,
originaire de Ollon, domicilié à
Stambuit, né à
Stambuit le deux décembre
mil huit cent septante-trois fils de
Olloz Emile et de
Louise Thaline née Sigler
à Stambuit,

2. Olloz, Aline Sophie
célibataire
ménagère
originaire de Ollon domiciliée à
Tanoe, née à
Tanoe, le huit mai
mil huit cent huitante-cinq fille de
Olloz François Philippe à Tanoe et de
Sophie Elisa née Dulac décédée,
à

Comme témoins :

1. Cothéry Paul agent de police à Aigle
2. Rieder Louis agent de police à Aigle

Les publications ont eu lieu à Ollon et à Hérens le vingt-deux
janvier mil neuf cent dix-huit.

Après avoir demandé aux fiancés s'ils veulent se prendre pour mari et femme et reçu de l'un et de l'autre une réponse affirmative, l'officier de l'état civil les a déclarés légalement unis par le mariage.

Aigle, le vingt-huit mars mil neuf cent
dix-huit.

Pièces déposées :

1. Certificat de publication
de l'Etat Civil de Hérens.

Les époux :

Eugène Olloz
Aline Olloz

Les témoins :

Cothéry Paul
Rieder agent.

L'officier de l'état civil :

Morrey.

Communiqué à l'Etat Civil de
Hérens et Ollon.

Registre des mariages A.

N° 6.

Duperrea, Paul.
Dufour, Marguerite-Julie

Par devant l'officier de l'état civil soussigné ont comparu pour être unis par le mariage :

1. Duperrea, Paul,
 célibataire
 agriculteur
 originaire de Rougemont, domicilié à
 Ermenet, le canton de Montbéliard, né à
 Rougemont, à la Hauche, le onze avril
 mil huit cent quatre-vingt-neuf fils de
 Charles-Auguste Duperrea, agriculteur, et de
 Elise née Jacquillard,
 à Rougemont,

2. Dufour, Marguerite-Julie
 célibataire,
 sans profession,
 originaire de Châtelard (Aud), domiciliée à
 Aigle, née à
 Aigle, le douze janvier
 mil huit cent quatre-vingt-seize fille de
 Auguste Alfred Dufour, employé C. P. F. à La Cour et Peitz, et de
 Sophie née Mulliger, célibataire

Comme témoins :

1. Jacquard Auguste, ouvrier à Aigle.
2. Rieder Louis, agent de police à Aigle.

Les publications ont eu lieu à Rougemont le dix-sept, à Aigle
 le seize, à Ermenet le seize et à Montbéliard le dix-
 huit février mil neuf cent dix-huit.

Après avoir demandé aux fiancés s'ils veulent se prendre pour mari et femme et reçu de l'un et de
 l'autre une réponse affirmative, l'officier de l'état civil les a déclarés légalement unis par le mariage.

Aigle, le quatre avril mil neuf cent dix-
 huit

Pièces déposées :

1. Certificat de publication
 de l'Etat civil d'Ermenet, dessous.

Les époux :

Paul Duperrea
Marguerite Dufour

Les témoins :

Jacquard
Rieder agent.

L'officier de l'état civil :

Moray

Communiqué à l'Etat civil de Rougemont
 de Montbéliard et d'Ermenet, dessous.

Registre des mariages A.

N^o 7.
Borloz, andré
Morier, Alice Antoinette
Rose Jeanne.

Par devant l'officier de l'état civil soussigné ont comparu pour être unis par le mariage :

1. Borloz, André.
célibataire
coiffeur.
originaire de Roche d'Armont, dessous, Noirelle et Remmaz, — domicilié à
Leyzin — né à
Aigle. — le six novembre.
— mil huit cent quatre vingt huit, — fils de
Louis Emile Borloz — et de
Marie Louise Regoud
à Aigle.

2. Morier, Alice Antoinette Rose Jeanne.
célibataire.
sans profession.
originaire de Aigle, Roche et Château d'Orx, — domiciliée à
Domières, département de la Seine (France) — née à
Paris, 6^e arr. — le vingt juillet
— mil huit cent quatre vingt neuf. — fille de
Emile David Morier — et de
Nigès Mellemann
à Domières, (Seine)

Comme témoins :

- 1. Morier René, représentant à Aigle.
- 2. Amigues Emile, veuve à Aigle

Les publications ont eu lieu à Leyzin, Domières, Roche, Armont, dessous, Noirelle, Remmaz, Aigle et Château d'Orx.

Après avoir demandé aux fiancés s'ils veulent se prendre pour mari et femme et reçu de l'un et de l'autre une réponse affirmative, l'officier de l'état civil les a déclarés légalement unis par le mariage.

Aigle, le huit avril mil neuf cent dix huit.

Pièces déposées :

- 1. Certificat de publication de l'état civil de Leyzin.

Les époux :

André Borloz
Alice Morier
Alice Borloz

Les témoins :

R. Morier
E. Amigues

L'officier de l'état civil :

Morier

Communiqué à l'état civil de :
Villeneuve, Armont, dessous, Leyzin,
Château d'Orx et à la Chancellerie
d'Etat, à Lausanne.

Registre des mariages A.

No 8.

Spring, Charles, Volkmar
 Chamorel, Louise, Adèle

Par devant l'officier de l'état civil soussigné ont comparu pour être unis par le mariage :

1. Spring, Charles, Volkmar
 célibataire
 dessinateur technique
 originaire de Schüpfen (St. Pierre) domicilié à
 Snyens, né à
 Fribourg, le seize juillet
 mil-huit cent quatre vingt treize fils de
 Spring Gottfried et de
 Adelaïde Séverine née Jaquet, à Genève

2. Chamorel, Louise, Adèle,
 célibataire
 couturière
 originaire de Olm (St. Paul) domiciliée à
 Aigle née à
 Saubonne, le premier mars
 mil huit cent quatre vingt dix sept, fille de
 feu Jules François Eugène Chamorel, et de
 Louise Frédérique née Huber, à Aigle.

Comme témoins :

1. Auguste Chamorel agriculteur, à Aigle.
2. Louis Welten, commis Cft, à Aigle.

Les publications ont eu lieu à Snyens, à Schüpfen, à Aigle,
 le onze avril et à Olm le douze avril mil neuf cent dix-
 huit.

Après avoir demandé aux fiancés s'ils veulent se prendre pour mari et femme et reçu de l'un et de
 l'autre une réponse affirmative, l'officier de l'état civil les a déclarés légalement unis par le mariage.

Aigle, le trois mai mil neuf cent dix-
 huit.

Pièces déposées :

Certificat de publication
 de l'Etat Civil de Nidaz St. Pierre.

Les époux :

Charles Spring
 Adèle Spring

Les témoins :

Chamorel &
 Welten

L'officier de l'état civil :

Money

Communiqué à l'Etat civil de :
 Schüpfen, Nidaz St. Pierre, et Olm

N° 9

Moyard Henri François
Stutzmann Sophie Marguerite

Par devant l'officier de l'état civil soussigné ont comparu pour être unis par le mariage :

1. Moyard Henri François
célibataire
manœuvre
originaire de Piverenges domicilié à
Aigle né à
Bex le vingt deux novembre
mil huit cent quatre vingt treize, fils de
Jean François Samuel Moyard, coiffeur et de
Anna Hortense née Sauthier,
à Aigle.

2. Stutzmann Sophie Marguerite
célibataire, mineure autorisée également
sans profession
originaire de Nebeschi (Berno) domiciliée à
Aigle née à
Aigle le quatre mars
mil neuf cent un, fille de
Alfred Joseph Stutzmann, fabricant d'instruments de musique et de
Barbara née Büvi
à Aigle.

Comme témoins ;
1. Alfred Stutzmann, oncle à Aigle
2. Samuel Weillard

Les publications ont eu lieu à Aigle le dix huit avril, à Chierachen
le dix neuf avril et à Piverenges le vingt avril, mil neuf cent
dix huit

Après avoir demandé aux fiancés s'ils veulent se prendre pour mari et femme et reçu de l'un et de
l'autre une réponse affirmative, l'officier de l'état civil les a déclarés légalement unis par le mariage.

Aigle, le trois mai mil neuf cent dix huit

Pièces déposées :
Actes de publication :
1. de Aigle,
2. de Chierachen,
3. de Sonay,
4. Aussoliman du Conseil d'Etat
du Canton de Saud,

Communiqué à l'Etat civil de :
Sonay et Chierachen,

Les époux :
Moyard Henri
Marguerite Moyard

Les témoins :
Alfred Stutzmann
Weillard agents

L'officier de l'état civil :
Momen

Imprimerie Vaudoise, Lausanne, 4000 f. d.

Registre des mariages A.

N° 10.

Ogney, Henri-Félix-Emmanuel
Sollberger, Jeanne.

Par devant l'officier de l'état civil soussigné ont comparu pour être unis par le mariage :

1. Ogney, Henri-Félix-Emmanuel

divorcé de Geneviève Deraud depuis le 7 septembre 1915

voiturier

originaire de Ormont-dessous domicilié à

Aigle né à

Ellon le onze décembre

mil huit cent huitante-neuf. fils de

Auguste-Henri Ogney, menuisier, et de

Eugénie née Olivet, à Ellon

à

2. Sollberger, Jeanne

célibataire

sans profession

originaire de Hoppigen (Berne) et de Neuchâtel, domiciliée à

Neuchâtel, Poudrières 35. née à

Neuchâtel le onze juillet

mil huit cent nonante-deux. fille de

Edouard Sollberger, négociant, et de

Anna née Schneberger,

à Neuchâtel

Comme témoins :

1. Henri Savanhy, négociant à Aigle

2. Emile Gisler, coiffeur, à Aigle

Les publications ont eu lieu à Aigle le dix-dix avril à Neuchâtel
le onze avril à Ormont-dessous et à Hoppigen le douze avril
mil neuf cent dix-huit.Après avoir demandé aux fiancés s'ils veulent se prendre pour mari et femme et reçu de l'un et de
l'autre une réponse affirmative, l'officier de l'état civil les a déclarés légalement unis par le mariage.Aigle, le quatre mai mil neuf cent dix-
huit.

Pièces déposées :

Actes des publications

1. d. Aigle

2. de Neuchâtel

3. d. Ormont-dessous

4. de Hoppigen

Communiqué à l'état civil de

Ormont-dessous, Hoppigen et

Neuchâtel.

Les époux :

H. Ogney.

J. Sollberger.

Les témoins :

Emile Gisler

H. Savanhy

L'officier de l'état civil :

M. Morey.

No 11.

Henry, Louis-Julien
Maeder, Alice

Par devant l'officier de l'état civil soussigné ont comparu pour être unis par le mariage :

1. Henry, Louis-Julien
celibataire
mémisier

originaire de Harou (Meurthe et Moselle) France, domicilié à
Diarville (Meurthe et Moselle) actuellement inscrit civil à Aigle né à
Harou le dix novembre

mil huit cent quatre-vingt-quatorze fils de
Antoine-Alphonse Henry, cafetier et de
Rosine née Briillon

à Diarville (Meurthe et Moselle)

2. Maeder, Alice
celibataire

ouvrière de fabrique,
originaire de Salvenach (Sribourg) domiciliée à
Plainpalais, Rue Digerens 7 née à

Grandson le sept janvier
mil huit cent quatre-vingt-seize, fille de

Alfred Maeder et de
Marie née Parlet

à Grandson.

Comme témoins :

1. Bioeman Henri, mémisier, à Raismes (Nord), actuellement soldat
- même à Aigle.
2. Lamarque Jean Louis, mémisier à Paris, actuellement soldat inscrit
- à Aigle.

Les publications ont eu lieu à Aigle et à Plainpalais le cinq avril
à Salvaingy le six avril et à Diarville le onze avril mil
neuf cent dix-huit.

Après avoir demandé aux fiancés s'ils veulent se prendre pour mari et femme et reçu de l'un et de
l'autre une réponse affirmative, l'officier de l'état civil les a déclarés légalement unis par le mariage.

à Aigle le dix huit mai mil neuf cent dix
huit.

Pièces déposées :

- actes de publication :
1. de Aigle.
 2. de Plainpalais
 3. de Salvaingy
 4. de Diarville
 5. Permis de mariage.

Les époux :

Louis Henry
Alice Henry

Les témoins :

Bismarck Henry
Edouard

L'officier de l'état civil :

Morey

Registre des mariages A.

N° 12.

Jaquerod, Jules Emile
Pernet, Julie Marthe.

Par devant l'officier de l'état civil soussigné ont comparu pour être unis par le mariage :

1. Jaquerod, Jules Emile
célibataire
boulanger,
originaire de Ormont-dessous domicilié à
Aigle né à
Sépey, Ormont-dessous, le cinq février
mil huit cent quatre vingt dix-sept, — fils de
Jules François Jaquerod, décédé et de
Marie Thérèse née Morez cuisinière
à Sépey.

2. Pernet, Julie Marthe
célibataire
gardiennalade
originaire de Ormont-dessus domiciliée à
Renens, née à
Lausanne, le douze février
mil huit cent quatre vingt-neuf — fille de
François Emile Pernet, décédé et de
Marie Françoise née Sol gardiennalade
à Lausanne.

Comme témoins :

1. Caniggas, François père, négociant à Aigle
2. Caniggas, François fils, restaurateur à Aigle.

Les publications ont eu lieu à Aigle le dix-huit avril, à Ormont-dessus et à Renens le dix-neuf avril, mil neuf cent dix-huit.

Après avoir demandé aux fiancés s'ils veulent se prendre pour mari et femme et reçu de l'un et de l'autre une réponse affirmative, l'officier de l'état civil les a déclarés légalement unis par le mariage.

Aigle, le vingt mai, mil neuf cent dix-huit.

Pièces déposées :

- Copies de publication : —
1. à Aigle
2. à Ormont-dessus
3. à Renens.

Les époux :

J. Jaquerod
A. Jaquerod

Les témoins :

Caniggas François
Caniggas Pierre

L'officier de l'état civil :

Morrey

Communiqué à l'état civil de
Ormont-dessus et de Trilly.

Registre des mariages A.

No 13.

Renggli, Emil
 Favrod Coune, Ida Jeanne

Par devant l'officier de l'état civil soussigné ont comparu pour être unis par le mariage :

1. Renggli, Emil, _____
 célibataire

tailleur et habits _____

originaire de Entlebuch, (Lucerne) _____ domicilié à

Sauvame, _____ né à

Kriens (Lucerne) _____ le dix octobre, _____

_____ mil huit cent quatre vingt quinze _____ fils de

Emil Renggli, tailleur et habits, _____ et de

Marie Ida née Ledwe, _____

à Sauvame, _____

2. Favrod Coune, Ida Jeanne, _____

célibataire

téléphoniste, _____

originaire de Aigle et Château d'Œce, _____ domiciliée à

Aigle _____ née à

Aigle _____ le quatorze juillet, _____

_____ mil huit cent quatre vingt treize, _____ fille de

Auguste Favrod Coune, négociant, _____ et de

Augustine Henriette Bertha née Hauwe, à Aigle, _____

à _____

Comme témoins :

1. Veillard, Samuel, _____ agent de police à Aigle, _____

2. Dupresne Auguste, journalier, à Aigle, _____

Les publications ont eu lieu à Sauvame, de premier, à Entlebuch
 et Château d'Œce, de deux, et à Aigle, de trois, mai, mil
 neuf cent dix huit.

Après avoir demandé aux fiancés s'ils veulent se prendre pour mari et femme et reçu de l'un et de
 l'autre une réponse affirmative, l'officier de l'état civil les a déclarés légalement unis par le mariage.

Aigle, le trente un mai mil neuf cent dix
 huit.

Pièces déposées :

Certificat de publication de
 l'état civil de Sauvame. _____

Les époux :

E. Renggli
 I. Favrod Coune

Les témoins :

Veillard agent

Dupresne Aug

L'officier de l'état civil :

M. Muret

Communiqué à l'état civil de
 Entlebuch, Sauvame et Château
 d'Œce.

Registre des mariages A.

No 14.

Crosasso, Jean
 Moeylan, Juliette Eugénie

Par devant l'officier de l'état civil soussigné ont comparu pour être unis par le mariage :

1. Crosasso, Jean :

celibataire

Stagiaire notaire

originaire de Morges

domicilié à

Morges.

né à

Morges.

le vingt-six janvier

mil huit cent quatre-vingt-dix

fils de

Jean-François Crosasso, agriculteur

et de

Marie-Rosalie née Endermoy,

à Morges.

2. Moeylan, Juliette Eugénie

celibataire

sans profession.

originaire de Giez et Le Lieu,

domiciliée à

Morges.

née à

Salvan, vieille (Salan) le douze décembre,

mil huit cent quatre-vingt-onze,

fille de

Jules Ferdinand Moeylan, décédé,

et de

Marie-Hélène Elia née Gillieron

à Morges.

Comme témoins :

1. Madame veuve Marie Louise Petitmermet, à Morges.

2. Monsieur Henri Endermoy-Beladocq, agriculteur à Morges.

Les publications ont eu lieu à Morges, le 18, à Morges, à Giez
 et au Lieu, le 20 mai 1918.

Après avoir demandé aux fiancés s'ils veulent se prendre pour mari et femme et reçu de l'un et de
 l'autre une réponse affirmative, l'officier de l'état civil les a déclarés légalement unis par le mariage.

Morges, le sept juin mil neuf cent dix-huit.

Pièces déposées :

Actes de publication :

1. de Morges.

2. de Morges.

3. de Giez.

4. du Lieu.

Les époux :

J. Crosasso

Je. Crosasso.

Les témoins :

M. Petitmermet

Monsieur H.

L'officier de l'état civil :

M. Endermoy.

Communiqué à l'Etat Civil
 de Morges, Giez et
 Le Lieu :

Registre des mariages A.

N° 15.

Laurent, Jean Charles
Berthoud, Marie Germaine

Par devant l'officier de l'état civil soussigné ont comparu pour être unis par le mariage :

1. Laurent, Jean Charles,
célibataire
agriculteur,
originaire de Fey, domicilié à
Aigle, né à
Aigle le vingt-huit février
mil-huit cent quatre-vingt-treize fils de
Henri-Simon-Félicx Laurent liée et de
Sophie-Marie née Capré,
à Aigle.

2. Berthoud, Marie Germaine,
célibataire
ménagère
originaire de Bofflens, domiciliée à
Aigle, née à
Sépey (Ormont-d'Enfer) le neuf décembre
mil-huit cent quatre-vingt-treize, fille de
Auguste Berthoud, mécanicien et de
Marie-Celina née Dormond,
à Aigle.

Comme témoins :

- 1. Samuel Feillard, agent de police à Aigle,
- 2. Charles Pittet, cafetier à Aigle.

Les publications ont eu lieu à Aigle, de 19 à Fey et à Bofflens
de 21 avril 1918.

Après avoir demandé aux fiancés s'ils veulent se prendre pour mari et femme et reçu de l'un et de
l'autre une réponse affirmative, l'officier de l'état civil les a déclarés légalement unis par le mariage.

Aigle, le sept juin mil neuf cent dix-huit

Pièces déposées :

- Actes de publication :
1. de Aigle
- 2. de Fey
- 3. de Bofflens

Les époux :

Laurent Jean
Laurent Germaine

Les témoins :

Ch. Pittet
Feillard agent

L'officier de l'état civil :

Morrey

Registre des mariages A.

No 16.

Maret, Gustave Henri
Zehender, Marguerite Henriette

Par devant l'officier de l'état civil soussigné ont comparu pour être unis par le mariage :

1. Maret, Gustave Henri

célibataire

agriculteur

originaire de Bagnes Salais domicilié à

Yverne, né à

Yverne le vingt-trois août

mil huit cent quatre-vingt-onze fils de

Joseph-Emile Maret, agriculteur et de

Marguerite Rosalie née Dupertuis

à Yverne,

2. Zehender, Marguerite Henriette,

célibataire

ménagère

originaire de Aigle et Corbeyrier domiciliée à

Yverne, née à

Yverne le quinze avril

mil huit cent quatre-vingt-douze fille de

Louis Henri Zehender, décédé, et de

Marie née Terret

à Yverne.

Comme témoins :

1. Samuel Veillard, agent de police, à Aigle,

2. Charles Pittet, cafetier, à Aigle.

Les publications ont eu lieu à Aigle le 3, à Yverne le 3, à
Corbeyrier le 4 et à Bagnes le 5 mai 1918.

Après avoir demandé aux fiancés s'ils veulent se prendre pour mari et femme et reçu de l'un et de
l'autre une réponse affirmative, l'officier de l'état civil les a déclarés légalement unis par le mariage.

Aigle, le sept juin mil neuf cent dix-huit

Pièces déposées :

actes de publication : —

1. d' Aigle, —

2. d' Yverne —

3. de Corbeyrier —

4. de Bagnes. —

—

—

—

Communiqué à l'état civil de

Bagnes. —

—

—

Les époux :

M. Gustave
M. Marg. Maret.

Les témoins :

Chs Pittet
Veillard agent

L'officier de l'état civil :

H. Emery.

Registre des mariages A.

No 17
Javre, Paul
Banderet, Lina Cécile

Par jugement du Tribunal du district de La Vallée rendu en date du 7 novembre 1924, déclaré définitif et exécutoire le 28 janvier 1925, le mariage inscrit ci-dessus a été dissous par la divorce.

Le Tribunal a fixé à deux ans le délai pendant lequel le mari ne pourra contracter un nouveau mariage.

Inscrit, le 25 février 1925
 L'Officier de l'Etat Civil
 H. Morey

(Comm. a. disp. D.P. 1452.25)

Par devant l'officier de l'état civil soussigné ont comparu pour être unis par le mariage :

1. Javre, Paul
 célibataire
 de l'avis de _____
 originaire de Rospens (Fribourg) domicilié à _____
Aigle né à _____
Lausanne le cinq décembre _____
 _____ mil huit cent quatre-vingt-dix _____ fils de _____
Dominique Vincent Javre, décédé et de _____
Marie Françoise née Carrard, _____
 à Lausanne.

2. Banderet, Lina Cécile
 divorcée de Paul Albert Pointet, dès le 28 décembre 1915,
 couturière,
 originaire de Corcelles s. Conise domiciliée à _____
Aigle née à _____
Champagne le huit novembre _____
 _____ mil huit cent septante-quatre _____ fille de _____
Alexis Banderet, décédé et de _____
Robine née Charin, décédée, _____
 à _____

Comme témoins :

1. Banniger François, père négociant, à Aigle.
2. Banniger François, fils restaurateur à Aigle.

Les publications ont eu lieu à Aigle le 20, à Rospens le 22 et à Corcelles s. Conise le 23 mai 1918.

Après avoir demandé aux fiancés s'ils veulent se prendre pour mari et femme et reçu de l'un et de l'autre une réponse affirmative, l'officier de l'état civil les a déclarés légalement unis par le mariage.

Aigle, le dix juin mil neuf cent vingt-huit.

Pièces déposées :

- Actes de publication : _____
 1. de Aigle _____
 2. de Rospens _____
 3. de Corcelles s. Conise _____

Les époux :

Paul Javre
Lina Fatto

Les témoins :

Banniger François
Banniger François

L'officier de l'état civil :

H. Morey

Communiqué à l'Etat civil de Rospens (Fribourg) et Conise.

Registre des mariages A.

N° 18.

Genet, Paul
Rossire, Eloise Louise

Par devant l'officier de l'état civil soussigné ont comparu pour être unis par le mariage :

1. Genet, Paul
célibataire

notaire

originaire de Bex domicilié à

Aigle né à

Bex le six octobre

mil huit cent quatre vingt-sept fils de

Eduard Genet, notaire et de

Alice née Chamot

à Aigle

2. Rossire, Eloise Louise
célibataire

sans profession

originaire de Blonay domiciliée à

Aigle née à

Aigle le douze octobre

mil huit cent quatre vingt-dix-sept fille de

Epustare Louis Rossire, restaurateur et de

Helène-Victoria née Bergaud

à Aigle

Comme témoins :

1. Henri Dorloz, industriel à Aigle

2. Emile Gisler, coiffeur à Aigle, 3. Henri Deladoey à Aigle

Les publications ont eu lieu à Aigle le quatre, à Blonay le cinq et à Bex le six juin mil neuf cent dix-huit.

Après avoir demandé aux fiancés s'ils veulent se prendre pour mari et femme et reçu de l'un et de l'autre une réponse affirmative, l'officier de l'état civil les a déclarés légalement unis par le mariage.

Aigle, le vingt-quatre juin mil neuf cent dix-huit.

Pièces déposées :

acte de publication : _____

1. de Aigle _____

2. de Blonay _____

3. de Bex _____

Communiqué à l'Etat Civil de

Bex et Ségier _____

Les époux :

Paul Genet

E. Rossire

Les témoins :

Henri Dorloz

Emile Gisler

H. Deladoey

L'officier de l'état civil :

M. Morey

Registre des mariages A.

N^o 19.
Talsangiacomo, Pierre Joseph Emile
Schaller, Céline

Par devant l'officier de l'état civil soussigné ont comparu pour être unis par le mariage :

1. Talsangiacomo, Pierre Joseph Emile,
 célibataire

gypsier-peintre,
 originaire de Curio (Cesdin) domicilié à

Aigle, né à

Curio, le vingt-six juillet,
 mil huit cent septante-huit, fils de

Carlo Talsangiacomo, agriculteur, et de

Anchima née Canonica

à Curio,

2. Schaller, Céline,

célibataire

ménagère

originaire de Randa (Palais) domiciliée à

Aigle, née à

Randa, le deux octobre,

mil huit cent quatre-vingt-treize, fille de

Benjamin Schaller, agriculteur, et de

Claudine née Ferren,

à Randa.

Comme témoins :

1. Frans Bolle, négociant, à Aigle

2. Lammel Veillard, agent de police à Aigle.

Les publications ont eu lieu à Aigle, le 5, à Randa, le 7, et à

Curio, le 8 juin 1918

Après avoir demandé aux fiancés s'ils veulent se prendre pour mari et femme et reçu de l'un et de l'autre une réponse affirmative, l'officier de l'état civil les a déclarés légalement unis par le mariage.

Aigle, le vingt-huit juin mil neuf cent
 dix-huit

Pièces déposées :

Actes de publication : _____

1. d' Aigle, _____

2. de Randa, _____

3. de Curio, _____

Communiqué à l'Etat Civil de Curio
 et de Randa.

Les époux :

Talsangiacomo Emile
Céline Talsangiacomo

Les témoins :

L. Bolle
Veillard agent

L'officier de l'état civil :

Alonery

Registre des mariages A.

No 20,

Daven, Robert Maurice
Saugy, Valentine

Par devant l'officier de l'état civil soussigné ont comparu pour être unis par le mariage :

1. Daven, Robert Maurice,

célibataire

Bûcheron

originaire de Conthey, (Salais)

domicilié à

Aigle

né à

Ormont-dessus (Au Sépey) le vingt-quatre décembre

mil huit cent quatre-vingt-quatorze — fils de

Pierre Louis Daven, ouvrier

et de

Eugénie Lydie née Dormond

à Aigle,

2. Saugy, Valentine,

célibataire

ménagère

originaire de Rougemont,

domiciliée à

Aigle

née à

Aigle

le six avril

mil huit cent quatre-vingt-quinze — fille de

Louis Frédéric Saugy, employé A.S. à Aigle et de

Fanny Elida née Grasjean, décédée,

à

Comme témoins :

1. Henri Delacretaz, électricien, à Aigle.

2. Samuel Neilland, agent de police à Aigle.

Les publications ont eu lieu à Aigle le 9, à Rougemont le 10,
 et à Conthey le 11 avril 1948

Après avoir demandé aux fiancés s'ils veulent se prendre pour mari et femme et reçu de l'un et de
 l'autre une réponse affirmative, l'officier de l'état civil les a déclarés légalement unis par le mariage.

Aigle, le deux juillet mil neuf cent
 dix-huit.

Pièces déposées :

Actes de publication :

1. d'Aigle,

2. de Rougemont,

3. de Conthey,

Les époux :

Maurice Daven
 Valentine Daven

Les témoins :

Delacretaz Henri

Saugy Alice

Neilland agent

L'officier de l'état civil :

MONEY.

Communiqué à l'Etat Civil de
 Conthey et de Rougemont.

Registre des mariages A.

N° 21.

Brélat, Oscar.
Rieder, Anna Elisabeth.

Par devant l'officier de l'état civil soussigné ont comparu pour être unis par le mariage :

1. Brélat, Oscar, _____
 célibataire
 sellier, _____
 originaire de Subry et Riez, _____ domicilié à
Aigle, _____ né à
Épesses _____ le premier janvier _____
 mil huit cent quatre vingt neuf, _____ fils de
Eugène Brélat, vigneron, à Épesses, _____ et de
Jenny née Berdat, décédée, _____

2. Rieder, Anna Elisabeth, _____
 célibataire
 sans profession, _____
 originaire de Frutigen (Bern), _____ domiciliée à
Aigle, _____ née à
Sadernier, rière Yallobes, _____ le vingt six septembre _____
 mil huit cent quatre vingt seize, _____ fille de
Alain Louis Rieder, vigneron, _____ et de
Aline née Pittier, _____
 à Aigle

Comme témoins :

1. Robert Juvénat, cafetier à Aigle, _____
2. Samuel Weillard, agent de police à Aigle, _____

Les publications ont eu lieu à Aigle le 12, à Frutigen et Subry le
 14 et à Riez le 15 juin 1918.

Après avoir demandé aux fiancés s'ils veulent se prendre pour mari et femme et reçu de l'un et de
 l'autre une réponse affirmative, l'officier de l'état civil les a déclarés légalement unis par le mariage.

Aigle, le vingt six juillet mil neuf cent
 dix huit.

Pièces déposées :

- actes de publication : _____
 1. de Aigle, _____
 2. de Frutigen, _____
 3. de Subry, _____
 4. de Riez, _____

Les époux :

Oscar Brélat
Anna Brélat

Les témoins :

R. Juvénat
Weillard agent

L'officier de l'état civil :

Motroy

Communiqué à l'Etat civil de Subry,
Cully, et Frutigen, _____

Registre des mariages A.

No 22.

Roussy, Louis.
Dupertuis, Valentine Amélie

Par devant l'officier de l'état civil soussigné ont comparu pour être unis par le mariage :

1. Roussy, Louis,
célibataire
facteur postal,
originaire de Aigle, domicilié à
Aigle, né à
Aigle le vingt-neuf janvier,
mil huit cent quatre-vingt-quatorze, - fils de
Henri-Samuel Roussy, agriculteur, et de
Marie-Foude née Chabloy,
à Aigle.

2. Dupertuis, Valentine Amélie,
célibataire
ménagère
originaire de Ormont-dessous, domiciliée à
Sépey (Ormont-dessous) née à
Sépey (Ormont-dessous) le vingt-sept mars
mil huit cent quatre-vingt-dix-huit, - fille de
Auguste-Léonard Dupertuis, décédé, et de
Marie-Félicie née Gille, cuisinière,
à Sépey.

Comme témoins :

- 1. Samuel Mordaini, facteur postal, à Aigle.
- 2. Ferdinand Sever, facteur postal, à Aigle.

Les publications ont eu lieu à Aigle le premier et à Ormont-dessous, le trois juillet, mil neuf cent dix-huit.

Après avoir demandé aux fiancés s'ils veulent se prendre pour mari et femme et reçu de l'un et de l'autre une réponse affirmative, l'officier de l'état civil les a déclarés légalement unis par le mariage.

Aigle, le vingt-deux, mil neuf cent dix-huit.

Pièces déposées :

- Actes de publication :
1. d' Aigle.
- 2. d' Ormont-dessous.

Les époux :

Louis Roussy
Valentine Roussy

Les témoins :

S. Mordaini
F. Sever

L'officier de l'état civil :

M. Mory

Communiqué à l'Etat Civil d'Ormont-dessous.

Registre des mariages A.

N^o 23.
Pillonel, Paul Hilaire
Corpataux, Marie Philomène

Par devant l'officier de l'état civil soussigné ont comparu pour être unis par le mariage :

1. Pillonel, Paul Hilaire, _____
 célibataire
 mineur
 originaire de Bollion (Fribourg) _____ domicilié à
 Aigle _____ né à
 Grosbœuf (Fribourg) _____ le vingt-un juin _____
 mil huit cent quatre vingt onze, _____ fils de
 Pierre Joseph Auguste Pillonel, _____ et de
 Marie Françoise Joséphine née Marquetti, _____
 & décédée

2. Corpataux, Marie Philomène, _____
 célibataire
 ménagère
 originaire de Mataban (Fribourg) _____ domiciliée à
 Aigle _____ née à
 Villarod (Fribourg) _____ le cinq décembre _____
 mil huit cent nonante sept, _____ fille de
 Pierre Lucien Corpataux dépositaire postal à Epagnier le Giblon et de
 Marie Joséphine fille de Jean Seydoux, _____
 & décédée

Comme témoins :

1. François Nicolier, sergent de gendarmerie, à Aigle. _____
 2. Annie Baunaz, agent de police, à Aigle. _____

Les publications ont eu lieu à Aigle le 9, à Mataban le dix,
 et à Bollion le 11 juillet 1918. _____

Après avoir demandé aux fiancés s'ils veulent se prendre pour mari et femme et reçu de l'un et de
 l'autre une réponse affirmative, l'officier de l'état civil les a déclarés légalement unis par le mariage.

Aigle, le trente août mil neuf cent dix
 huit. _____

Pièces déposées :

Acte de publication : _____
 1. et Aigle. _____
 2. de Mataban. _____
 3. de Bollion. _____

Les époux :

Paul Pillonel.
 Marie Pillonel

Les témoins :

Nicolier sergent.
 Baunaz agent.

L'officier de l'état civil :

Money.

Communiqué à l'Etat Civil de
 Châillon et de Mataban. _____

Registre des mariages A.

N^o 24.

Cornioley, Philippe.
Cantaluppi, Irma-Emilie

Par devant l'officier de l'état civil soussigné ont comparu pour être unis par le mariage :

1. Cornioley, Philippe _____
célibataire

agriculteur signeur, _____

originaire de Aigle, _____ domicilié à

Aigle, _____ né à

Aigle, _____ le trois février _____

_____ mil huit cent quatre vingt quatre _____ fils de

Aimé Cornioley, décédé, _____ et de

Julie née Guex, _____

à Aigle, _____

2. Cantaluppi, Irma-Emilie, _____

célibataire _____

cuisinière, _____

originaire de Dagnente (Novare Italie) _____ domiciliée à

Sauvagne Avenue de Grammont, n^o 7, _____ née à

Yvernes Commune du Châleard _____ le vingt deux mai _____

_____ mil huit cent quatre vingt seize _____ fille de

Pierre Cantaluppi, cimentier, _____ et de

Marie Eugène Dérissey née Pillioz, _____

à Aigle, _____

Comme témoins :

1. Henri Cornioley, marquillier, à Aigle, _____

2. Irène Cantaluppi, ménagère, à Aigle, _____

Les publications ont eu lieu à Aigle, le 12, à Sauvagne le 14 juin,

et à Dagnente le 15 août 1918. _____

Après avoir demandé aux fiancés s'ils veulent se prendre pour mari et femme et reçu de l'un et de l'autre une réponse affirmative, l'officier de l'état civil les a déclarés légalement unis par le mariage.

Aigle, le dix sept septembre, mil neuf cent
dix huit.

Pièces déposées :

acte de publication _____

1. d'Aigle, _____

2. de Sauvagne, _____

3. de Dagnente, _____

Les époux :

Philippe Cornioley

Irma Cornioley

Les témoins :

Cornioley Henri

Irène Cantaluppi

L'officier de l'état civil :

Aloney

Registre des mariages A.

N^o 25.
 Rempp, Ernest Emile
 Leyraz née Grosjean, Henriette
 Louise Madelaine

Par jugement du Tribunal du district d'Aigle, rendu en date du 29 avril 1924, déclaré définitif et exécutoire le 26 mai 1924, le mariage inscrit ci-contre a été dissous par le divorce.

Imprimé le 5 juin 1924.
 L'Officier de l'Etat Civil.
 M. Morey.
 (Com. au Dep. 2. P.)

Par devant l'officier de l'état civil soussigné ont comparu pour être unis par le mariage :

1. Rempp, Ernest Emile
 veuf de Louise Juret née Rosset, des le 15 mars 1915,
 retraité des C. F. F.
 originaire de Belmont St Pully, domicilié à
 Lausanne, né à
 Lausanne, le dix huit décembre,
 mil huit cent soixante sept, fils de
 Ernest Rempp, et de
 Charlotte née Mauser,
 & décédés.

2. Leyraz née Grosjean, Henriette Louise Madelaine,
 veuve de Henri Louis Leyraz, des le 14 avril 1917,
 ménagère,
 originaire de Rivaz, domiciliée à
 Corbeyrier, née à
 Corbeyrier, le vingt sept décembre,
 mil huit cent quatre vingt deux, fille de
 Francois Grosjean, et de
 Marie Louise née Boreu
 & décédés.

Comme témoins :
 1. Samuel Rouge, rentier, à Aigle.
 2. Alexandre Pavillon, représentant, à Aigle.
 Les publications ont eu lieu à Lausanne, de 28, à Belmont et
 Rivaz, le 29, et à Corbeyrier, le 30, août 1918.

Après avoir demandé aux fiancés s'ils veulent se prendre pour mari et femme et reçu de l'un et de
 l'autre une réponse affirmative, l'officier de l'état civil les a déclarés légalement unis par le mariage.
 Aigle, le premier octobre mil neuf cent
 dix huit.

Pièces déposées :
 - Certificat de publication
 de l'Etat Civil de Lausanne.

Les époux :
 Rempp
 Madelaine Rempp

Les témoins :
 S. Rouge père
 Pavillon

Communiqué à l'Etat Civil de Pully,
 Chexbres et Lausanne.

L'officier de l'état civil :
 Morey

Imprimerie Vaudoise, Lausanne, 4000 f. d.

Registre des mariages A.

N^o 26

Cossetto, Natale
Schläppi, Susanne Marie

Par devant l'officier de l'état civil soussigné ont comparu pour être unis par le mariage :

1. Cossetto, Natale, _____

célibataire, _____

chaudronnier, _____

originaire de Aigle, _____ domicilié à

Aigle, _____ né à

Aigle, _____ le trente un janvier _____

_____ mil huit cent quatre vingt dix _____ fils de

Félix Cossetto, chaudronnier, _____ et de

Marie née Cossetto _____

à Aigle, _____

2. Schläppi, Susanne Marie, _____

célibataire _____

sans profession _____

originaire de La Senk (Bern) _____ domiciliée à

Aigle, _____ née à

Guyon, _____ le quinze janvier _____

_____ mil huit cent dix huit _____ fille de

Christian Schläppi, bûcheron _____ et de

Sophie née Bartschi _____

à Aigle, _____

Comme témoins :

1. Moordasini, Marius, manoeuvre à Aigle, _____

2. Rieder Louis, agent de police à Aigle, _____

Les publications ont eu lieu à Aigle, le 1 et à La Senk le 2 août

1918, _____

Après avoir demandé aux fiancés s'ils veulent se prendre pour mari et femme et reçu de l'un et de l'autre une réponse affirmative, l'officier de l'état civil les a déclarés légalement unis par le mariage.

Aigle, le quinze octobre mil neuf cent

dix-huit _____

Pièces déposées :

Actes de publication : _____

1. d'Aigle, _____

2. de La Senk, _____

Communiqué à l'Etat Civil de

La Senk _____

Les époux :

Natale Cossetto

Susanne Cossetto

Les témoins :

Moordasini Marius

Rieder Louis agent

L'officier de l'état civil :

MURRAY.

Registre des mariages A.

N^o 27
Schlechten, Gottlieb,
Palmer, Hermina,

Par devant l'officier de l'état civil soussigné ont comparu pour être unis par le mariage :

1. Schlechten, Gottlieb, _____
célibataire _____
jardinier, _____
originaire de Rieggisberg (Berne) _____ domicilié à
Aigle _____ né à
Rohrbach, Commune de Rieggisberg le neuf mars _____
_____ mil huit cent huitant-sept, _____ fils de
Frédéric Schlechten, _____ et de
Marie née Gurtner, _____
à les deux décédés _____

2. Palmer, Hermina, _____
célibataire _____
sans profession, _____
originaire de Wildersroyl (Berne) _____ domiciliée à
Berliet (Berne) _____ née à
Muntchemier (Berne) _____ le vingt-neuf juin _____
_____ mil huit cent huitant-neuf, _____ fille de
Jean-Georges Palmer, exdomier à Muntchemier (Berne) et de
Anna-Elisabeth née Jampou, _____
à décédée _____

Comme témoins :

1. Ingold Ernest boulangier à Aigle _____
2. Rieder Louis, agent de police à Aigle _____

Les publications ont eu lieu à Aigle le 23, à Berliet le 24, à
Interlaken le 24 et à Rieggisberg le 26 septembre 1918 _____

Après avoir demandé aux fiancés s'ils veulent se prendre pour mari et femme et reçu de l'un et de
l'autre une réponse affirmative, l'officier de l'état civil les a déclarés légalement unis par le mariage.

Aigle, le quinze octobre, mil neuf cent
dix-huit _____

Pièces déposées :

Actes de publication : _____
1. d' Aigle _____
2. de Berliet _____
3. d' Interlaken _____
4. de Rieggisberg _____

Les époux :

Gottl. Schlechten
Hermine Schellen

Les témoins :

Kurt Ingold
Rieder Louis agent.

L'officier de l'état civil :

Morrey.

Communiqué à l'Etat civil de
Rieggisberg, d'Interlaken et
de Berliet _____

Registre des mariages A.

N^o 28Perriaz, Marc-Henri
Laurent, Augusta-Louise

Par devant l'officier de l'état civil soussigné ont comparu pour être unis par le mariage :

1. Perriaz, Marc-Henri
 célibataire
 employé de bureau
 originaire de Oigle domicilié à
 Oigle né à
 Oigle le dix-sept juin
 mil huit cent nonante-deux fils de
 Marc-Samuel Perriaz, employé C. F. F. et de
 Sophie-Marie, née Paris
 à Oigle

2. Laurent, Augusta-Louise
 célibataire
 sans profession
 originaire de Fey domiciliée à
 Oigle née à
 Oigle le quatorze octobre
 mil huit cent nonante-sept fille de
 Henri-Louis-Félix Laurent, décédé et de
 Sophie-Marie, née Capri
 à Oigle

Comme témoins :

1. Chaloz, Charles, agent d'affaires, Oigle.
2. Chonney, Fernand, employé de bureau, Oigle.

Les publications ont eu lieu à Oigle, le 19, et à Fey, le
 20 septembre 1918

Après avoir demandé aux fiancés s'ils veulent se prendre pour mari et femme et reçu de l'un et de
 l'autre une réponse affirmative, l'officier de l'état civil les a déclarés légalement unis par le mariage.

Oigle, le dix-huit octobre, mil neuf
 cent dix-huit

Pièces déposées :

Actes de publications :
 1^o d'Oigle
 2^o de Fey

Les époux :

M. Perriaz
 A. Perriaz

Les témoins :

Chonney

Chonney

for L'officier de l'état civil :

Duvernois

Communiqué à l'état civil
 de Fey

Registre des mariages A.

N° 29.

Reymond, Victor-Léon
Cornioley, Germaine-Louisa

Par devant l'officier de l'état civil soussigné ont comparu pour être unis par le mariage :

1. Reymond, Victor-Léon
cibitatu
agriculteur
originaire de Chenib _____ domicilié à
Etaloges, riu Buchillon _____ né à
la Pêcherie, riu Allaman le quatorze décembre _____
_____ mil huit cent quatre vingt dix _____ fils de
feu Marc-Louis _____ et de
Julie, nie Ducet _____
à riu Buchillon _____

2. Cornioley, Germaine-Louisa
cibitatu
domestique
originaire de Aigle _____ domiciliée à
aux Saux-Virs, Route de Fontenaz N° 51. _____ née à
Aigle _____ le vingt-neuf avril _____
_____ mil huit cent nonante-deux _____ fille de
Georges-Jules-Charles, employé de fabrique _____ et de
Louisa, nie Mœckli _____
à Aigle _____

Comme témoins :
1. Cornioley, Léon, usinier Aigle
2. Chablaie Marguerite d'Herri age Aigle

Les publications ont eu lieu à Buchillon, à Aigle, au Sentier
le treize septembre, aux Saux-Virs, le seize septembre
mil neuf cent dix-huit

Après avoir demandé aux fiancés s'ils veulent se prendre pour mari et femme et reçu de l'un et de
l'autre une réponse affirmative, l'officier de l'état civil les a déclarés légalement unis par le mariage.
_____ Aigle, le dix-huit octobre, mil neuf
cent dix-huit

Pièces déposées :
Certificat de publication
de l'état-civil de St. Trés

Les époux :
Victor Reymond
Germaine Co. Reymond

Les témoins :
Cornioley
Marguerite Chablaie
L'officier de l'état civil :
Guariso

Communiqué à l'état civil de
St-Trés, du Sentier et des Saux-
Virs _____

Imprimerie Vaudoise, Lausanne, 400 f. d.

Registre des mariages A.

Par devant l'officier de l'état civil soussigné ont comparu pour être unis par le mariage :

1. Bertholen, Jules Emile
célibataire

agriculteur

originaire de Rougemont, domicilié à

Corbeyrie, né à

Corbeyrie le dix-mars

mil huit cent quatre vingt quinze — fils de

Henri-Alexis Bertholet, agriculteur, et de

Lucie-Henriette Lucie, veuve Dubuis

à Corbeyrie

2. Leyroz, Jeanne Augusta
célibataire

buraliste postal

originaire de Rivaz, domiciliée à

Corbeyrie, née à

Corbeyrie le sept novembre

mil huit cent quatre vingt-douze — fille de

Jules-Louis Leyroz, rentier, et de

Adèle-Marie, veuve Morin

à Corbeyrie

Comme témoins :

1. Bertholet, Louis, agriculteur, à Aigle.

2. Martin, Henri, cordonnier, à Aigle.

Les publications ont eu lieu à Corbeyrie, à Rivaz, à Rouge-
mont, le huit septembre mil neuf cent dix-huit.Après avoir demandé aux fiancés s'ils veulent se prendre pour mari et femme et reçu de l'un et de
l'autre une réponse affirmative, l'officier de l'état civil les a déclarés légalement unis par le mariage.Aigle, le vingt-neuf octobre, mil
neuf cent dix-huit.

Pièces déposées :

Acte de Publication de :

1. Corbeyrie

2. Rivaz

3. Rougemont

Communiqué à l'état-civil à

Rougemont et à Cheabres.

Les époux :

Bertholet Emile

Bertholet Augusta

Les témoins :

Louis Bertholet

Martin Henri

L'officier de l'état civil :

Morin

N° 30
Bertholen, Jules Emile
Leyroz, Jeanne Augusta

Registre des mariages A.

N° 31.

Auborn, Auguste-Edouard
Collet, Marie-Clara

Par devant l'officier de l'état civil soussigné ont comparu pour être unis par le mariage :

1. Auborn, Auguste-Edouard
célibataire

conducteur typographe

originaire des Planches domicilié à

Aigle né à

Glion le dix-neuf février

mil huit cent quatre-vingt-treize fils de

Chlophile Auborn, décédé et de

Jenny, née Leproz

à Glion

2. Collet, Marie-Clara

célibataire

demoiselle de magasin

originaire de Suchy (Faud) domiciliée à

Glion (Planches-Montreux) née à

Frarennes (Châteland), le vingt-deux mars

mil huit cent quatre-vingt-quinze fille de

Lucien-Louis Collet et de

Rosina Brunner, née Schuyder,

à les deux décédés

Comme témoins :

1. Rivold, Gaspard-Henri, typographe, à Aigle

2. Rivold, née Blandone, Eva, à Aigle

Les publications ont eu lieu à Aigle, le 9, aux Planches, le 10,
et à Suchy, le 11 septembre 1918.

Après avoir demandé aux fiancés s'ils veulent se prendre pour mari et femme et reçu de l'un et de
l'autre une réponse affirmative, l'officier de l'état civil les a déclarés légalement unis par le mariage.

Aigle, le premier novembre mil-neuf-
cent-dix-huit.

Pièces déposées :

Actes de Publication de : —

1° Aigle

2° des Planches

3° Suchy

Communiqué à l'état-civil des

Planches-Montreux et de

Suchy

Les époux :

Auguste Auborn
Marie-Clara Collet

Les témoins :

Rivold Henri
Rivold Eva

L'officier de l'état civil :

MORERY

Imprimerie Vaudoise, Lausanne, 4000 f. d.

Registre des mariages A.

N° 32
 Cordey, Samuel Gustave
 Rennoz, Lucy

Par devant l'officier de l'état civil soussigné ont comparu pour être unis par le mariage :

1. Cordey, Samuel Gustave _____
 célibataire _____

ouvrier _____

originaire de Sorigny _____ domicilié à

Stigle _____ né à

Stigle _____ le quatorze novembre _____

_____ mil huit cent quatre-vingt-quatorze _____ fils de

Paul-Charles-Auguste, Cordey, serrurier _____ et de

Emma-Elise, mi. Post. à _____

à Stigle _____

2. Rennoz, Lucy _____

célibataire _____

sans profession _____

originaire de St-Croix _____ domiciliée à

Stigle _____ née à

St-Étienne _____ le vingt-sept octobre _____

_____ mil huit cent quatre-vingt-quinze _____ fille de

Charles-François Rennoz, vicident de l'arsenal _____ et de

Louise-Elise, mi. Dormond _____

à Stigle _____

Comme témoins :

1. Girardet, Jules, professeur, à Stigle _____

2. Jusles, Emile, coiffeur, à Stigle, _____

Les publications ont eu lieu à Stigle, le 2, à Sorigny, à _____

St-Croix et aux Granges de St-Croix, le 3 octobre 1918 _____

Après avoir demandé aux fiancés s'ils veulent se prendre pour mari et femme et reçu de l'un et de l'autre une réponse affirmative, l'officier de l'état civil les a déclarés légalement unis par le mariage.

_____ Stigle _____, le premier novembre, mil neuf

dieux-huit _____

Pièces déposées :

Actes de Publication de _____

1. Stigle _____

2. Sorigny _____

3. St-Croix _____

4. Granges de St-Croix _____

Communiqué à l'état civil de :

Sorigny de St-Croix et

de Granges de St-Croix. _____

Les époux :

Samuel J. Cordey
 Lucy Cordey.

Les témoins :

J. Girardet
 E. Jusles

L'officier de l'état civil :

Moroz.

Registre des mariages A.

N° 33.

Tauxe, Marie-Anthé
Spahn, Frieda-Julia.

Par devant l'officier de l'état civil soussigné ont comparu pour être unis par le mariage :

1. **Tauxe**, Marie-Anthé, _____
célibataire _____
fonctionnaire fédéral _____
originaire de Aigle, Seyrin et Ormont-Dessous, _____ domicilié à
Dailly, sur Morcles, _____ né à
Aigle _____ le huit juin _____
_____ mil huit cent nonante deux _____ fils de

Marie Tauxe, veuve _____ et de
Marie-Louise née Rucher _____
à Aigle _____

2. **Spahn**, Frieda-Julia, _____
célibataire _____
sans profession _____
originaire de Dachsen (Zurich), _____ domiciliée à
Aigle, _____ née à
Bourne-mouth, Angleterre, le vingt-six avril _____
_____ mil huit cent nonante six _____ fille de

Hermann Spahn, hôtelier _____ et de
Sophie née Riffel, _____
à Aigle _____

Comme témoins :

1. Nicotier François, sergent de gendarmerie à Aigle, _____
2. Veillard Samuel, agent de police, à Aigle, _____

Les publications ont eu lieu à Savy, Aigle, Ormont-Dessous et
Seyrin, le 16, et à Dachsen, le dix-huit octobre 1918. _____

Après avoir demandé aux fiancés s'ils veulent se prendre pour mari et femme et reçu de l'un et de
l'autre une réponse affirmative, l'officier de l'état civil les a déclarés légalement unis par le mariage.

_____ Aigle, le quinze novembre, mil neuf
cent-dix-huit _____

Pièces déposées :

Certificat de publication de
l'Etat Civil de Berne. _____

Les époux :

Tauxe
F. Tauxe.

Les témoins :

Nicotier François
Veillard Samuel

L'officier de l'état civil :

Money

Communiqué à l'Etat Civil de
Seyrin, Ormont-Dessous, Berne et
Dachsen. _____

Registre des mariages A.

Form. 3.

No 34.
Oppliger, Gouffried
Rouge, Renée

Par devant l'officier de l'état civil soussigné ont comparu pour être unis par le mariage :

1. Oppliger, Gouffried
célibataire
boulanger,
originaire de Sumiswald, domicilié à
Aigle, né à
Kordelswald, le treize octobre
mil huit cent quatre vingt onze, fils de
Johannes Oppliger, et de
Elisabeth, née Schütz
à ~~Enschelwald~~ Heimswil

2. Rouge, Renée Marie Lina.
célibataire
sans profession,
originaire de Aigle, domiciliée à
Aigle, née à
Aigle, le vingt quatre juin
mil huit cent quatre vingt dix huit, fille de
Léonard Rouze, négociant et de
Bertha Samy, née Warbel
à Aigle,

Comme témoins :

- 1. Epistler, Emile coiffeur, à Aigle.
2. Rieder, Louis, agent de police à Aigle.

Les publications ont eu lieu à Aigle, le 9 et à Sumiswald, le
11 novembre 1918.

Après avoir demandé aux fiancés s'ils veulent se prendre pour mari et femme et reçu de l'un et de
l'autre une réponse affirmative, l'officier de l'état civil les a déclarés légalement unis par le mariage.

Aigle, le vingt six novembre mil neuf
cent dix huit. L'approuve la radiation de un mot ligne au-dessous

Pièces déposées :

- 1. acte de publication d'Aigle
2. Dit de Sumiswald.

Les époux :

Oppliger Gouffried
Renée Oppliger

Les témoins :

Emile Epistler
Rieder Louis agent.

L'officier de l'état civil :

Albert J.

Communiqué à l'état civil à
Sumiswald,

Imprimerie Vaudoise, Lausanne, 4000 f. d.

Registre des mariages A.

N° 35.
 Burri Samuel
 Chablaix Suzanne Lydie

Par devant l'officier de l'état civil soussigné ont comparu pour être unis par le mariage :

1. Burri, Samuel. _____
 célibataire _____
 journalier. _____
 originaire de Saint-Stéphane (Bernes) _____ domicilié à
 Aigle. _____ né à
 Aigle _____ le dix-neuf octobre _____
 mil huit cent quatre-vingt-dix-huit, — fils de
 Emmanuel Burri, _____ et de
 Louise née Demière. _____

à ses deux décès. _____
 2. Chablaix, Suzanne Lydie. _____
 célibataire. _____
 sans profession. _____
 originaire de Ormont-Dessus, _____ domiciliée à
 Aigle. _____ née à
 La Combay, Ormont-Dessus, le premier juin _____
 mil huit cent quatre-vingt-dix-sept, fille de
 Alfred Vincent Chablaix ouvrier, _____ et de
 Rosina Elisabeth née Baumgartner, _____
 à Aigle. _____

Comme témoins :
 1. Burri Emmanuel, agriculteur, à Aigle. _____
 2. Rouge née Chablaix, blanchisseuse, _____
 Les publications ont eu lieu à Aigle, le 29, à St-Stéphane et à
 Ormont-Dessus, le 30 octobre 1918.

Après avoir demandé aux fiancés s'ils veulent se prendre pour mari et femme et reçu de l'un et de
 l'autre une réponse affirmative, l'officier de l'état civil les a déclarés légalement unis par le mariage.
 Aigle, le vingt-six novembre, mil neuf cent
 dix-huit

Pièces déposées :
 Actes de publication : _____
 1. d'Aigle, _____
 2. de St-Stéphane. _____
 3. d'Ormont-Dessus. _____

Les époux :
 Burri Samuel
 Burri Suzanne

Les témoins :
 Emmanuel Burri
 Marguerite Rouge

L'officier de l'état civil :
 M. Boxy

Communiqué à l'Etat civil, à :
 St-Stéphane et Ormont-Dessus.

Imprimerie Vaudoise, Lausanne, 6000 f. d.

Registre des mariages A.

N° 36.

Crausaz, Henri François
Talon, Cécile Henriette

Par devant l'officier de l'état civil soussigné ont comparu pour être unis par le mariage :

1. Crausaz, Henri François

cibataire

maçon

originaire de Lutry et Hermenches, domicilié à

Aigle, né à

Aigle, le six juillet

mil huit cent quatre vingt douze fils de

Henri Félix Crausaz, charretier et de

Elise née Albonet,

à Aigle

2. Talon, Cécile Henriette

cibataire

repassende

originaire de Châtelard (Aud) domiciliée à

Aigle, née à

Glin (Commune de Dauches) le trois février

mil huit cent quatre vingt douze, fille de

Jean Pierre Talon, ciseleur et de

Marie née Gue

à Glin

Comme témoins :

1. Borlon, Emile, contre maître sieur, à Aigle

2. Rieder, Louis, agent de police, à Aigle

Les publications ont eu lieu à Aigle, le 30 septembre, à
Lutry et au Châtelard, le 1^{er} et à Hermenches le 3
octobre 1918.Après avoir demandé aux fiancés s'ils veulent se prendre pour mari et femme et reçu de l'un et de
l'autre une réponse affirmative, l'officier de l'état civil les a déclarés légalement unis par le mariage.Aigle, le vingt-neuf novembre mil neuf
cent dix huit.

Pièces déposées :

Actes de publication :

1. de Aigle

2. de Lutry

3. de Châtelard

4. de Hermenches

Les époux :

Crausaz Henri

Talon Cécile

Les témoins :

Borlon Emile

Rieder Louis

L'officier de l'état civil :

Albonet

Communiqué à l'état civil à :
Lutry, au canton de Vevey.

Registre des mariages A.

No 37

Richard, Alfred Félix
Delacrétaz, Germaine Céline

Par devant l'officier de l'état civil soussigné ont comparu pour être unis par le mariage :

1. Richard, Alfred Félix _____
 célibataire _____
 agriculteur _____
 originaire de Ormont Dessus, _____ domicilié à
 Yverne, _____ né à
 Yverne, _____ le quatre avril, _____
 mil huit cent quatre vingt dix huit, — fils de
 Jules Richard _____ et de
 Adèle née Seillant _____

2. Delacrétaz, Germaine Céline _____
 célibataire _____
 ménagère _____
 originaire de Yverne _____ domiciliée à
 Serovey, vicie Yverne, _____ née à
 Serovey, vicie Yverne _____ le treize février _____
 mil huit cent quatre vingt dix huit — fille de
 Louis Henri Delacrétaz _____ et de
 Marie Céline, née Tamay, _____
 à Yverne, _____

Comme témoins :

1. Richard Jules, agriculteur à Yverne. _____
 2. Delacrétaz Louis Henri, agriculteur à Yverne, _____

Les publications ont eu lieu à Ormont Dessus et à Yverne, le 30
 octobre 1918.

Après avoir demandé aux fiancés s'ils veulent se prendre pour mari et femme et reçu de l'un et de
 l'autre une réponse affirmative, l'officier de l'état civil les a déclarés légalement unis par le mariage.

Aigle, le dix décembre mil neuf cent dix huit

Pièces déposées :

Actes de publication : _____
 1. d'Ormont Dessus _____
 2. d'Yverne _____

Les époux :

Richard Alfred
 Richard Germaine

Les témoins :

Jules Richard
 Ls Delacrétaz

Communiqué à l'état civil à
 Ormont Dessus. _____

L'officier de l'état civil :

Money.

Registre des mariages A.

No 38.
Noef, Joseph
Petitmermet, Méry.

Par devant l'officier de l'état civil soussigné ont comparu pour être unis par le mariage :

1. Noef, Joseph,
veuf de Henriette Emilie née Deladoey, né le 12 mars 1915,
maréchal,
originaire de Wolfach (Mittelheimkreis Duchie Baden Allemagne) — domicilié à
Aigle, né à
Wolfach, le dix-neuf septembre
mil huit cent soixante-six, fils de
Joseph Noef, décédé, et de

2. Petitmermet, Méry,
célibataire,
institutrice,
originaire de Yverne — domiciliée à
Aigle, née à
Aigle le douze juillet
mil huit cent septante-sept, fille de
Henri Petitmermet, et de
Anna née Guillermin, les deux décédés.

Comme témoins :

- 1. Samuel Veillard, agent de police, à Aigle.
- 2. Louis Rieder, agent de police, à Aigle.

Les publications ont eu lieu à Aigle et à Yverne le 5 et à
Wolfach le 21 août 1918.

Après avoir demandé aux fiancés s'ils veulent se prendre pour mari et femme et reçu de l'un et de
l'autre une réponse affirmative, l'officier de l'état civil les a déclarés légalement unis par le mariage.

Aigle, le vingt-quatre décembre mil neuf
cent dix-huit,

Pièces déposées :

- 4 Exes de publication :
- 1. d'Aigle,
- 2. d'Yverne
- 3. de Wolfach.
- 4. Autorisation du Conseil
d'Etat.

Les époux :

Joseph Noef
Méry Noef.

Les témoins :

Veillard agent
Rieder agent.

L'officier de l'état civil :

Méry.

Par jugement du Tribunal
du district d'Aigle, rendu en date
du 25 avril 1930, déclaré définitif
et exécutoire le 30 mai 1930, le maria-
ge inscrit ci-contre a été dissous par
le divorce.

Inscrit le 2 juin 1930.
L'OFFICIER DE L'ETAT CIVIL
Méry

Ann. D. J. P. (22 VII 30).

Le No 38, ni la page 175,
est celui de la dernière inscrip-
tion faite dans l'année mil neuf
cent dix-huit. Les deux double-
sont conformes.

Ce que nous certifions.



Aigle le 3 janvier 1919.
L'officier de l'Etat civil :
Méry.

Imprimerie Vaudoise, Lausanne, 1000 f. d.

Communiqué à la Chancellerie
d'Etat, à Lausanne.

Registre des mariages A.

No 1.

Bersier, Henri Isidore
Delajoux, Jeanne Esther
Marguerite

Par arrêt de la Cour de
Justice civile de la République et
Canton de Genève rendu en date du
30 mai 1939, entre en force dès le 28
juin 1939, le mariage inscrit ci-contre
a été dissous par le divorce.

Aigle, le 3 juillet 1939

L'OFFICIER DE L'ÉTAT CIVIL

M. Gorg.

Par devant l'officier de l'état civil soussigné ont comparu pour être unis par le mariage :

1. Bersier, Henri Isidore _____
célibataire, _____

Seigneur, _____

originaire de Cugy, (Tribouvi) _____ domicilié à

Aigle _____ né à

Villeneuve, _____ le dix novembre _____

_____ mil huit cent quatre-vingt-quinze _____ fils de

Isidore Bersier, ouvrier d'usine, _____ et de

Fanny Louise née Stucki _____

à Aigle, _____

2. Delajoux, Jeanne Esther Marguerite _____
célibataire _____

reparpense _____

originaire de Sevey et Lutry, _____ domiciliée à

Aigle _____ née à

Sevey, _____ le onze septembre _____

_____ mil huit cent quatre-vingt-seize _____ fille de

Marin Gabriel Louis Delajoux, ouvrier d'usine _____ et de

Fanny née Cortet _____

à Sevey, _____

Comme témoins :

1. Samuel Weillard, agent de police à Aigle _____

2. Louis Piéder, agent de police à Aigle _____

Les publications ont eu lieu à Aigle, le 18, à Cugy et à Lutry

le 20, et à Sevey le 21 décembre 1918.

Après avoir demandé aux fiancés s'ils veulent se prendre pour mari et femme et reçu de l'un et de
l'autre une réponse affirmative, l'officier de l'état civil les a déclarés légalement unis par le mariage.Aigle, le sept janvier mil neuf cent
dix-neuf _____

Pièces déposées :

Actes de publication : _____

1. de Aigle _____

2. de Cugy _____

3. de Lutry _____

4. de Sevey _____

Communiqué à Cugy, à Sevey

et à Lutry, _____

Les époux :

Bersier Henri
Delajoux, Jeanne

Les témoins :

Weillard agent

Piéder agent

L'officier de l'état civil :

Mony.

Vu le 13 janvier 1919.

Maire de Aigle

Registre des mariages A.

N^o 2.
 Küffer, Charles-Auguste
 Aviolat, Eugénie Délecta

Par devant l'officier de l'état civil soussigné ont comparu pour être unis par le mariage :

1. Küffer, Charles-Auguste
 célibataire
 commis
 originaire de Ines Bernes et de Neuchâtel, domicilié à
 Aigle, né à
 Neuchâtel le dix-sept août
 mil huit cent quatre-vingt-neuf, fils de
 Charles-Auguste Küffer préparateur de chimie, et de
 Marie-Mathilde Virginie née Morignia,
 à Neuchâtel,

2. Aviolat, Eugénie Délecta
 célibataire
 caissière
 originaire de Ormont-des-sons, domiciliée à
 Aigle, née à
 Villeneuve le onze janvier
 mil huit cent quatre-vingt-dix, fille de
 Emile Aviolat, décédé et de
 Bertha née Gyger
 à Aigle.

Comme témoins :

1. René Küffer, commis de banque à Neuchâtel.
2. Emile Aviolat, journalier, à Aigle.

Les publications ont eu lieu à Aigle, le 6, à Ines, à Neuchâtel
 et à Ormont-des-sons, le 8 janvier 1919.

Après avoir demandé aux fiancés s'ils veulent se prendre pour mari et femme et reçu de l'un et de
 l'autre une réponse affirmative, l'officier de l'état civil les a déclarés légalement unis par le mariage.

Aigle, le vingt-quatre janvier mil neuf
 cent dix-neuf

Pièces déposées :

- Actes de publication : _____
1. d' Aigle. _____
 2. d' Ines. _____
 3. de Neuchâtel _____
 4. d' Ormont-des-sons. _____

Communiqué à Ines, Neuchâtel
 et Ormont-des-sons. _____

Les époux :

C. Küffer
 E. Aviolat

Les témoins :

R. Küffer
 E. Aviolat

L'officier de l'état civil :

M. Morey.

Registre des mariages A.

N^o 3.

Turin, Robert-Gustave
Delapraz, Alice

Par devant l'officier de l'état civil soussigné ont comparu pour être unis par le mariage :

1. Turin, Robert-Gustave
 célibataire
 ouvrier de fabrique
 originaire de Daleyres sous Rances domicilié à
Daleyres né à
Landsame le dix huit septembre
mil huit cent quatre vingt dix sept fils de
 défunts Gustave David Turin et de
Cécile née Tache

2. Delapraz, Alice
 célibataire
 ménagère
 originaire de Corseaux domiciliée à
Aigle née à
Monthey (Valais) le onze novembre
mil huit cent quatre vingt quinze fille de
Charles Albert Delapraz et de
Sophie née Parisod
 à Aigle

Comme témoins :

1. Rouge François, propriétaire à Aigle
2. Veillard Samuel, agent de police à Aigle,

Les publications ont eu lieu à Daleyres sous Rances et Aigle, le
18, et à Corseaux le 20 janvier 1919.

Après avoir demandé aux fiancés s'ils veulent se prendre pour mari et femme et reçu de l'un et de l'autre une réponse affirmative, l'officier de l'état civil les a déclarés légalement unis par le mariage.

Aigle, le cinq février mil neuf cent
dix neuf.

Pièces déposées :

Certificat de publication de
l'état civil de Baulmes.

Les époux :

Turin Robert
Turin Alice

Les témoins :

F. Rouge-Turnaux
Veillard agents

L'officier de l'état civil :

Morrey

Communiqué à Baulmes et à
Corseaux

Registre des mariages A.

No 4.

Tille, David Alfred
 Maret, Jeanne Germaine

Par jugement du Tribunal
 du district d'Aigle, du 22
 mai 1946, devenu définitif
 et exécutoire le 12 juin 1946,
 le mariage inscrit ci-contre
 a été dissous par le divorce.
 Le Tribunal a fixé à trois
 ans, dès le 12 juin 1946, le
 délai pendant lequel le
 mari ne pourra se remarier
 à Aigle, le 3 juillet 1946

L'OFFICIER DE L'ÉTAT CIVIL



Subst

Par devant l'officier de l'état civil soussigné ont comparu pour être unis par le mariage :

1. Tille, David Alfred, célibataire
 mineur autorisé

agriculteur,
 originaire de Ormont-Dessus, domicilié à

Aigle né à

Lausanne le vingt-cinq novembre
 mil huit cent quarante-neuf fils de

Louis Alfred Tille, agriculteur et de
 Louise née Geiger

à Aigle

2. Maret, Jeanne Germaine,
 célibataire, mineure autorisée,

sans profession

originaire de Bagnes (Valais) domiciliée à

Aigle née à

Aigle le trois mai

mil neuf cent un fille de

Maurice Maret, agriculteur et de
 Josephine née Borier

à Aigle

Comme témoins :

1. Alfred Tille, agriculteur à Aigle

2. Maurice Maret, agriculteur à Aigle

Les publications ont eu lieu à Aigle, le 23, à Ormont-Dessus
 et à Bagnes, le 24 janvier 1949.

Après avoir demandé aux fiancés s'ils veulent se prendre pour mari et femme et reçu de l'un et de
 l'autre une réponse affirmative, l'officier de l'état civil les a déclarés légalement unis par le mariage.

Aigle, le onze février mil neuf cent
 dix-neuf

Pièces déposées :

Actes de publication :

1. d'Aigle

2. d'Ormont-Dessus

3. de Bagnes

Communiqué à Ormont-Dessus
 et à Bagnes

Les époux :

Tille Alfred

Tille Jeanne

Les témoins :

Tille Alfred Louis

Maurice Maret

L'officier de l'état civil :

Moren

Registre des mariages A.

N° 5.

Jura, Pietro
Silvet, Lina Marcelle

Par devant l'officier de l'état civil soussigné ont comparu pour être unis par le mariage :

1. Jura, Pietro
 célibataire
 ferblantier - appareilleur
 originaire de Domodossola (Novare, Italie) domicilié à
 Aigle, précédemment à Milan, né à
 Domodossola le trois décembre,
 mil huit cent quatre vingt-trois, fils de
 Pietro Jura, décédé et de
 Caterina née Manini,
 à Domodossola,

2. Silvet, Lina Marcelle
 célibataire, mineure autorisée,
 sans profession
 originaire de Prilly (Sauts) domiciliée à
 Aigle, née à
 Aigle, le vingt quatre mars,
 mil neuf cent un, fille de
 Edmond Marquis Silvet, brodeur, et de
 Sophie Marie née Salabey,
 à Aigle.

Comme témoins :

1. Silvet Paul moine à Aigle
 2. Moyard Henri menuisier à Aigle

Les publications ont eu lieu à Aigle, le 20, à Prilly, le 21 juin
 et à Domodossola, le 8 août 1918.

Après avoir demandé aux fiancés s'ils veulent se prendre pour mari et femme et reçu de l'un et de
 l'autre une réponse affirmative, l'officier de l'état civil les a déclarés légalement unis par le mariage.

Aigle, le quatre mars, mil neuf cent dix-
 neuf.

Pièces déposées :

Actes de publication
 1. d'Aigle
 2. de Prilly
 3. de Domodossola
 4. Autorisation du Conseil d'Etat
 5. Permis de célébration de mariage
 du Département de Justice et Police
 du 21 février 1919

Communiqué à la Chancellerie
 d'Etat et à Prilly.

Les époux :

Jura, Pierre

Jura Lina

Les témoins :

Silvet Paul

Moyard Henri

L'officier de l'état civil :

Moyard

Registre des mariages A.

N° 6

Mordasini Marius
Lattion Marie Lina

Par devant l'officier de l'état civil soussigné ont comparu pour être unis par le mariage :

1. Mordasini Marius, _____
 célibataire _____
 ouvrier d'usine, _____
 originaire de Comolengo (Bessin) _____ domicilié à
 Aigle _____ né à
 Aigle, _____ le huit août _____
 mil huit cent quatre vingt sept, _____ fils de
 Pierre-Antoine Mordasini, maçon, _____ et de
 Marianne-Elise née Gaudin, _____
 à Aigle, _____

2. Lattion Marie Lina, _____
 célibataire _____
 ménagère _____
 originaire de Liddes (Valais) _____ domiciliée à
 Aigle _____ née à
 Liddes _____ le treize mars _____
 mil huit cent nonante trois _____ fille de
 François-Emile Lattion, tisserand, _____ et de
 Marie-Alexie Appoline née Darbellay, dièçèe _____
 à _____

Comme témoins :

1. Morazzonei Carlo tisserand de Liddes, à Aigle, _____
 2. Haldy Alois ouvrier à Aigle, _____

Les publications ont eu lieu à Aigle, le 13, à Comolengo _____
 et à Liddes, le 15 février 1919, _____

Après avoir demandé aux fiancés s'ils veulent se prendre pour mari et femme et reçu de l'un et de l'autre une réponse affirmative, l'officier de l'état civil les a déclarés légalement unis par le mariage.

_____ Aigle, le quatorze mars mil neuf cent dix
 neuf, _____

Pièces déposées :

Actes de publication _____
 1. de Aigle _____
 2. de Comolengo, _____
 3. de Liddes _____

Communiqué à Comolengo et
 à Liddes _____

Les époux :

Mordasini Marius
 Lina Mordasini

Les témoins :

Morazzonei Carlo
 Haldy Alois

L'officier de l'état civil :

Morrey.

Registre des mariages A.

N^o 7.

Dupertuis, Emile Benjamin
 Busset, Jeanne Alice

Par devant l'officier de l'état civil soussigné ont comparu pour être unis par le mariage :

1. Dupertuis, Emile Benjamin, _____

célibataire, _____

agriculteur, _____

originaire de Ormont-dessous, _____ domicilié à

Yverne _____ né à

Dilly, vers Oron le douze novembre, _____

mil huit cent quatre vingt dix _____ fils de

Jules Emile Benjamin Dupertuis, agriculteur, _____ et de

Elise née Grösch _____

à Yverne _____

2. Busset, Jeanne Alice, _____

célibataire mineure autorisée _____

ménagère _____

originaire de Ormont-dessous, _____ domiciliée à

Yverne _____ née à

Yverne, _____ le vingt quatre octobre, _____

mil huit cent quarante cinq _____ fille de

Jules Louis Busset agriculteur _____ et de

Hermiette née Dupertuis _____

à Yverne _____

Comme témoins :

1. Riéder Louis agent de police à Aigle, _____

2. Bannay Lucile agent de police à Aigle, _____

Les publications ont eu lieu à Yverne, le 13, à Ormont-dessous et à

Ormont-dessus, le 13 mars 1919, _____

Après avoir demandé aux fiancés s'ils veulent se prendre pour mari et femme et reçu de l'un et de l'autre une réponse affirmative, l'officier de l'état civil les a déclarés légalement unis par le mariage.

_____ Aigle, le vingt huit mars mil neuf cent

dix neuf, _____

Pièces déposées :

Copies de publication : _____

1. d'Yverne, _____

2. d'Ormont-dessous, _____

3. d'Ormont-dessous, _____

Communiqué à Ormont-dessous et

à Ormont-dessous _____

Les époux :

Emile Dupertuis

Jeanne Busset

Jeanne Dupertuis

Les témoins :

Riéder agent.

Bannay agent

L'officier de l'état civil :

Moray.

Registre des mariages A.

No 8

Jayet, Emile-Louis
Doudin Marie-Sophie

Par arrêt du Tribunal fédéral rendu en date du 28 juin 1929, le mariage susdit ci-dessus a été dissous par le divorce

Le Tribunal a fixé à un an le délai pendant lequel le mari ne pourra contracter un nouveau mariage.

Inscrite le 5 octobre 1929.

L'OFFICIER DE L'ÉTAT CIVIL

Moret

(annulé)

(Ann. Dep. 5.2.21.)

Par jugement du Tribunal du district d'Aigle rendu en date du 25 avril 1929, déclaré définitif et exécutoire le 5 novembre 1929, en vertu de l'arrêt du Tribunal fédéral du 21 juin 1929, rendu en suite de recours, le mariage susdit ci-dessus a été dissous par le divorce.

Le Tribunal a fixé à un an le délai pendant lequel le mari ne pourra contracter un nouveau mariage.

Inscrite le 8 novembre 1929.

L'OFFICIER DE L'ÉTAT CIVIL

Moret

(annulé)

Par jugement du Tribunal du district d'Aigle du 25 avril 1929, confirmé par arrêt du Tribunal fédéral du 28 juin 1929, le mariage susdit ci-dessus a été dissous par le divorce.

Le mari ne pourra contracter un nouveau mariage avant l'expiration du délai d'un an à compter du 28 juin 1929.

Inscrite le 25 mai 1930

L'OFFICIER DE L'ÉTAT CIVIL

Moret

Par devant l'officier de l'état civil soussigné ont comparu pour être unis par le mariage :

1. Jayet, Emile-Louis,
 veuf de Rosa née Ducros, née le 18 décembre 1914,
 employé de gare C.F.F.
 originaire de Monthon et Hermenches, domicilié à
 Aigle, né à
 Siviriez le dix-neuf janvier,
 mil-huit cent septante-huit, fils de
 Jean-Philippe Jayet, décédé, et de
 Célestine née Maillard,
 à Siviriez,

2. Doudin, Marie-Sophie,
 célibataire
 couturière
 originaire de Payerne, domiciliée à
 Laubanne, née à
 Seigneuse le vingt-six octobre,
 mil-huit cent nonante-cinq, fille de
 Daniel-Louis Doudin ouvrier, et de
 Caroline-Elisa née Howard,
 à Laubanne

Comme témoins :

- 1. Bannaz, émile, agent de police à Aigle,
 2. Rieter, Louis, agent de police à Aigle.

Les publications ont eu lieu à Aigle, le 3, à Payerne le 4, à Monthon, à Hermenches et à Laubanne le 5 mars 1919.

Après avoir demandé aux fiancés s'ils veulent se prendre pour mari et femme et reçu de l'un et de l'autre une réponse affirmative, l'officier de l'état civil les a déclarés légalement unis par le mariage.

Aigle, le premier avril mil neuf cent dix-neuf,

Pièces déposées :

- Actes de publication :
 1. d'Aigle
 2. de Payerne
 3. de Monthon,
 4. d'Hermenches,
 5. de Laubanne.

Communiqué à Monthon, Payerne et Laubanne.

Les époux :

Emile Jayet
 Marie Jayet

Les témoins :

Bannaz agent
 Rieter agent

L'officier de l'état civil :

Moret

Registre des mariages A.

No 9.
Ruchet, Marie
Guye, Bertille Sara

Par devant l'officier de l'état civil soussigné ont comparu pour être unis par le mariage :

1. Ruchet, Marie _____
veuf de Etienne née Payer, des le 2 août 1917 _____
entrepreneur, _____
originaire de Olon _____ domicilié à
Aigle _____ né à
Aigle _____ le quatorze juillet _____
_____ mil huit cent septante six _____ fils de
Louis Samuel Ruchet, agriculteur, à Brique, _____ et de
Jeanette née Zulauf, décédée _____
à _____

2. Guye, Bertille Sara _____
célibataire _____
ménagère _____
originaire de la Côte aux Fées sur Grand Bourgeon, Neuchâtel domiciliée à
Aigle _____ née à
aux Isles d'Olon _____ le sept février _____
_____ mil huit cent nonante _____ fille de
Charles Guye, décédé _____ et de
Caroline née Baillif _____
à Aigle, _____

Comme témoins :

1. Roupe née Pict, veuve, sage-femme, à Aigle. _____
2. Clavel née Fischer, Marie, ménagère, à Aigle, _____

Les publications ont eu lieu à Aigle, le 28 décembre, aux Terrières
le 30, à la Côte aux Fées le 31 décembre 1918, et à Olon, le
2 janvier 1919. _____

Après avoir demandé aux fiancés s'ils veulent se prendre pour mari et femme et reçu de l'un et de
l'autre une réponse affirmative, l'officier de l'état civil les a déclarés légalement unis par le mariage.

_____ Aigle, le premier avril, mil neuf cent
dix-neuf _____

Pièces déposées :

acte de publication : _____
1. à Aigle, _____
2. des Terrières _____
3. de la Côte aux Fées _____
4. d'Olon, _____

Les époux :

Marie Ruchet
Bertille Ruchet

Les témoins :

Marie Roupe
Marie Clavel

L'officier de l'état civil :

Moret

Communiqué à Olon, à la Côte aux
Fées et aux Terrières. _____

Registre des mariages A.

N° 10.

Rochan, Fernand,
Dupuis, Alice-Suzanne,

Par devant l'officier de l'état civil soussigné ont comparu pour être unis par le mariage :

1. Rochan, Fernand, _____
célibataire, _____

employé at usine électrique, _____

originaire de St. Oyens, de l'Abbaye et de Lieu, _____ domicilié à

Aigle, _____ né à

Ballueyes, _____ le dix décembre _____

mil huit cent nonante huit, _____ fils de

Etienne Frédéric Rochat, employé d'usine, _____ et de

Hortense née Genet, _____

à Aigle, _____

2. Dupuis, Alice-Suzanne, _____

célibataire, _____

ménagère, _____

originaire de Saubraz, _____ domiciliée à

Aigle, _____ née à

Aigle, _____ le vingt-cinq août _____

mil huit cent quatre-vingt-quinze, _____ fille de

Edaie Elise Dupuis, unvier, _____ et de

Elisa née Chamorel, _____

à Aigle, _____

Comme témoins :

1. Veillard Charles, agriculteur à Aigle, _____

2. Monbaron Blanche née Rochat, à Aigle, _____

Les publications ont eu lieu à Aigle le 17, au lieu et à l'abbaye
le 18 à St. Oyens et à Saubraz le 19 mars 1919.Après avoir demandé aux fiancés s'ils veulent se prendre pour mari et femme et reçu de l'un et de
l'autre une réponse affirmative, l'officier de l'état civil les a déclarés légalement unis par le mariage.Aigle, _____, le quatre avril mil neuf cent
dix-neuf _____

Pièces déposées :

Actes de publication : _____

1. d' Aigle _____

2. du Lieu _____

3. de l'Abbaye _____

4. de St. Oyens _____

5. de Saubraz _____

Communiqué à _____ à l'abbaye

et au lieu _____

Les époux :

Rochat Fernand

Rochat Suzanne

Les témoins :

Veillard Ch

Monbaron Blanche

L'officier de l'état civil :

Morrey

Registre des mariages A.

N^o 11.

Guez, Julien
Drapel, Aimée Augustine

Par devant l'officier de l'état civil soussigné ont comparu pour être unis par le mariage :

1. **Guez, Julien**, _____
 célibataire, _____
 agriculteur, _____
 originaire de Bouleus et Mondon, _____ domicilié à
 Aigle, _____ né à
 Aigle _____ le vingt-un juillet, _____
 mil huit cent nonante-quatre, _____ fils de
 Jules Guez, agriculteur, _____ et de
 Julie née Gay, _____
 à Aigle, _____

2. **Drapel, Aimée Augustine**, _____
 célibataire _____
 ménagère _____
 originaire de Leyzin, _____ domiciliée à
 En Drapel sur Aigle, _____ née à
 Fontamey, sur Aigle, _____ le vingt-quatre juin, _____
 mil huit cent nonante-huit, _____ fille de
 Jules Drapel, agriculteur, en Drapel, sur Aigle, et de
 Lucile Augustine née Martelat, décédée, _____
 à _____

Comme témoins :

1. Jules Drapel, agriculteur en Drapel sur Aigle _____
2. Philippe Cornioty, vigneron, à Aigle, _____

Les publications ont eu lieu à Aigle, le 25, à Leyzin le 26, à
 Mondon le 27 et à Bouleus le 28 mars 1919.

Après avoir demandé aux fiancés s'ils veulent se prendre pour mari et femme et reçu de l'un et de
 l'autre une réponse affirmative, l'officier de l'état civil les a déclarés légalement unis par le mariage.

Aigle, le onze avril mil neuf cent
 dix-neuf, _____

Pièces déposées :

- actes de publication : _____
1. d'Aigle, _____
 2. de Leyzin _____
 3. de Mondon _____
 4. de Bouleus, _____

Les époux :

Jules Julien
 Guez Aimée

Les témoins :

Jules Drapel
 Philippe Cornioty

L'officier de l'état civil :

M. Oney.

Communiqué à St. Georges, Mondon
 et Leyzin. _____

Registre des mariages A.

N^o 12
Lavanchy, Louis Charles
Deslex, Jeanne-Julie

Par devant l'officier de l'état civil soussigné ont comparu pour être unis par le mariage :

1. **Lavanchy, Louis Charles,**
célibataire,
professeur,
originaire de Frol (Savanne), Savigny et Montpreveyres, — domicilié à
Jevrey, — né à
Pully, — le sept mars,
— mil-huit cent quatre-vingt-sept — fils de
Charles Louis Lavanchy, — et de
Louise Stéphanie, née Perret,
à Pully.

2. **Deslex, Jeanne-Julie,**
célibataire, mineure autorisée,
sans profession
originaire de Lavey-Morcles, — domiciliée à
Aigle, — née à
Aigle, — le trente août
— mil-neuf cent un — fille de
Paul Deslex, vétérinaire — et de
Marie Caroline, née Deslex
à Aigle.

Comme témoins :

- 1. Pierre Deslex, vétérinaire à Aigle
- 2. Georges Deprez, comptable à Aigle.

Les publications ont eu lieu à Jevrey, le 17, Frol Savigny et
Montpreveyres, le 18, Aigle, le 17 et Lavey-Morcles, le
18 mars 1919.

Après avoir demandé aux fiancés s'ils veulent se prendre pour mari et femme et reçu de l'un et de
l'autre une réponse affirmative, l'officier de l'état civil les a déclarés légalement unis par le mariage.

Aigle, le quinze avril mil-neuf cent
dix-neuf,

Pièces déposées :

Certificat de publication
de l'Etat civil de Jevrey,

Imprimerie Vaudoise, Lausanne, 4000 f. d.

Communiqué à Frol (Savanne), Savigny
Romaz, Buc et Jevrey.

Les époux :

L. Lavanchy
J. Deslex

Les témoins :

P. Deslex
G. Deprez

L'officier de l'état civil :

M. Motey

N^o 13

Martin, Henri
Dubuis, Hélène Marie

Par devant l'officier de l'état civil soussigné ont comparu pour être unis par le mariage :

1. **Martin**, Henri _____
 célibataire, _____
 exdomnier, _____
 originaire de Villeneuve + Rossinière, _____ domicilié à
 Aigle, _____ né à
 Rossinière, _____ le vingt neuf mars, _____
 mil huit cent monante quatre, _____ fils de
 Juliette Martin, _____ et de

à Rossinière, _____
 2. **Dubuis**, Hélène Marie _____
 célibataire _____
 ménagère _____
 originaire de Corbeyrier, _____ domiciliée à
 Aigle, _____ née à
 Aigle, _____ le quatorze mars, _____
 mil huit cent quatre-vingt seize, _____ fille de
 Georges Henri Dubuis, décédé _____ et de
 Marie Adèle née Guex, _____
 à Aigle, _____

Comme témoins :

1. Charles Dubuis vigneron à Chexbres, _____
 2. Félix Guex vigneron, à Aigle, _____

Les publications ont eu lieu à Aigle le 19, Rossinière le 19, Corbeyrier le 19, Villeneuve le 21 mars 1919. _____

Après avoir demandé aux fiancés s'ils veulent se prendre pour mari et femme et reçu de l'un et de l'autre une réponse affirmative, l'officier de l'état civil les a déclarés légalement unis par le mariage.

Aigle, le quinze avril mil neuf cent dix neuf, _____

Pièces déposées :

Actes de publication : _____
 1. d'Aigle _____
 2. de Rossinière _____
 3. de Corbeyrier _____
 4. de Villeneuve, _____

Les époux :

Hélène D
 Henri Martin
 Hélène Martin

Les témoins :

Charles Dubuis-Raim
 Félix Guex

L'officier de l'état civil :

Morrey.

Communiqué à Villeneuve et à
 Rossinière. _____

Registre des mariages A.

N^o 14
Krümel,
Jean-Albert.

Par devant l'officier de l'état civil soussigné ont comparu pour être unis par le mariage :

1. **Krümel**, Jean-Albert, _____
 célibataire, _____
 agriculteur, _____
 originaire de Olon, _____ domicilié à
 Aigle, _____ né à
 Aigle _____ le quatre juillet _____
 mil huit cent quatre-vingt-quinze, fils de
 Henri Krümel, agriculteur, à Aigle, _____ et de
 Elisabeth née Weber, décédée, _____

à _____
 2. **Echenard**, Julie-Emilie, _____
 célibataire, mineure autorisée, _____
 ménagère, _____
 originaire de Ormont-dessous, _____ domiciliée à
 Huémont, _____ née à
 Huémont, _____ le cinq juin _____
 mil huit cent quatre-vingt-dix-neuf, fille de
 Marc-Louis Echenard, agriculteur, _____ et de
 Marie-Julie Emile née Barbez, _____

à Huémont, _____

Comme témoins :

1. Alois Nicoty, agriculteur à Aigle, _____
 2. Robert Rausy, agriculteur à Aigle, _____

Les publications ont eu lieu à Aigle le 21, à Olon, Ormont-
 dessous et Huémont le 22 mars 1919.

Après avoir demandé aux fiancés s'ils veulent se prendre pour mari et femme et reçu de l'un et de
 l'autre une réponse affirmative, l'officier de l'état civil les a déclarés légalement unis par le mariage.

_____ Aigle, le vingt-cinq avril mil neuf
 cent dix-neuf _____

Pièces déposées :

Actes de publication : _____
 1. d' Aigle _____
 2. d' Olon _____
 3. d' Ormont-dessous _____
 4. de Huémont _____

Les époux :

Krümel Jean
 Krümel Emilie

Les témoins :

A. Nicoty
 R. Rausy

L'officier de l'état civil :

Al. Mey.

Communiqué à Olon et à _____
 Ormont-dessous _____

Registre des mariages A.

N° 15

Drapel, Jules
Zimmermann, née
Bally, Emma.

Par devant l'officier de l'état civil soussigné ont comparu pour être unis par le mariage :

1. **Drapel**, Jules, _____
veuf de Cécile Augustine née Morlet, d. le 25 mars 1916
agriculteur _____
originaire de Leyzin, _____ domicilié à
en Drapel, sur Aigle, _____ né à
Aigle, _____ le dix-huit juillet, _____
_____ mil huit cent soixante-neuf, _____ fils de
François Alois Drapel, décédé _____ et de
Rosette Julie née Morier, décédée, _____
à _____

2. **Zimmermann** née Bally, Emma, _____
divorcée d'Albert Zimmermann, d. le 8 octobre 1915, _____
ménagère _____
originaire de Döttingen (Argovie), _____ domiciliée à
en Drapel sur Aigle, _____ née à
Aigle _____ le vingt-neuf janvier, _____
_____ mil huit cent soixante-seize, _____ fille de
Beni François Bally, décédé _____ et de
Marie Joseph Philomène née Xanome, décédée _____
à _____

Comme témoins :

1. Guez Julien agriculteur à Aigle, _____
2. Guez née Drapel, veuve ménagère à Aigle, _____

Les publications ont eu lieu à Aigle le 11, à Döttingen le 13 et
à Leyzin le 14 avril 1919 _____

Après avoir demandé aux fiancés s'ils veulent se prendre pour mari et femme et reçu de l'un et de
l'autre une réponse affirmative, l'officier de l'état civil les a déclarés légalement unis par le mariage.

_____ Aigle, le vingt-neuf avril mil neuf
cent dix-neuf _____

Pièces déposées :

- Actes de publications : _____
1. d' Aigle _____
2. de Döttingen _____
3. de Leyzin _____

Communiqué à Leyzin et à _____
Döttingen, _____

Les époux :

Jules Drapel
Emma Drapel

Les témoins :

Julien Guez
Emée Guez

L'officier de l'état civil :

Morier.

Registre des mariages A.

No 16.
Muller, Jean
Mermod, Elise

Par devant l'officier de l'état civil soussigné ont comparu pour être unis par le mariage :

1. Muller, Jean
veuf de Eugénie née Mermod,
maître d'hôtel

originaire de Neuenegg, (Berne) domicilié à
Ormont-Dessous né à
Laupen le seize février
mil huit cent quatre vingt seize fils de
Johann Muller et de
Marie née Kochmann

et des deux témoins

2. Mermod, Elise
célibataire

sans profession,
originaire de Ormont-Dessous domiciliée à
Ormont-Dessous née à
Ormont-Dessous le premier novembre
mil huit cent quatre vingt sept fille de
Eugène Mermod, agriculteur, et de
Lydie Marguerite née Ogney,
à Ormont-Dessous

Comme témoins :

- 1. Alfred Spiner, notaire, à Ormont-Dessous,
- 2. Marguerite Mermod, à Ormont-Dessous

Les publications ont eu lieu à Ormont-Dessous le 27, et à Neuenegg
le 28 mai 1919.

Après avoir demandé aux fiancés s'ils veulent se prendre pour mari et femme et reçu de l'un et de
l'autre une réponse affirmative, l'officier de l'état civil les a déclarés légalement unis par le mariage.

à Ormont-Dessous, le vingt mai mil neuf cent
dix-neuf.

Pièces déposées :

Certificat de publication de
l'état civil d'Ormont-Dessous.

Les époux :

Muller Jean
Mermod Elise

Les témoins :

Alfred Spiner
Marguerite Mermod

L'officier de l'état civil :

Morrey

Registre des mariages A.

N^o 17.
Chablaix, Paul Lucien
Emery, Louise.

Par devant l'officier de l'état civil soussigné ont comparu pour être unis par le mariage :

1. **Chablaix**, Paul Lucien

célibataire

boucher

originaire de Ormont d-dessous, domicilié à

Aigle, né à

au Crison, lemmuns de Clérou d'Or le six décembre

mil huit cent nonante quatre, fils de

Charles Lucien Chablaix, agriculteur, et de

Sydie Amélie née Bottier,

à Ormont d-dessous,

2. **Emery**, Louise,

célibataire

cuisinière,

originaire des Gullayes, domiciliée à

aux Gullayes, née à

aux Gullayes le cinq février

mil huit cent quatre vingt dix neuf, fille de

Emmi Emery, agriculteur aux Gullayes, et de

Jenny née Rouge, décédée,

à _____

Comme témoins :

1. Gustave Chablaix, agriculteur à Ormont d-dessous,

2. Marie Emery, cuisinière à Leyzin.

Les publications ont eu lieu à Aigle, le 1, à Ormont d-dessous le

2 et aux Gullayes le 3 mai 1919.

Après avoir demandé aux fiancés s'ils veulent se prendre pour mari et femme et reçu de l'un et de l'autre une réponse affirmative, l'officier de l'état civil les a déclarés légalement unis par le mariage.

Aigle, le vingt sept mai mil neuf cent dix neuf

Pièces déposées :

Actes de publication : _____

1. d'Aigle _____

2. d'Ormont d-dessous _____

3. des Gullayes _____

Communiqué à Ormont d-dessous et

à Mézières _____

Les époux :

Chablaix Paul

Louise Chablaix

Les témoins :

Gustave Chablaix

Marie Emery

L'officier de l'état civil :

M. Emery

Imprimerie Vaudoise, Lausanne, 400 f. d.

Registre des mariages A.

N° 18.

Sausser, Gottfried Abram
 Voutaz, Marie.

Par devant l'officier de l'état civil soussigné ont comparu pour être unis par le mariage :

1. **Sausser, Gottfried Abram** _____
 célibataire _____
 employé C.F.F. _____
 originaire de Sigriswil (Berne) _____ domicilié à
 Cravens, _____ né à
 Cornaux _____ le vingt-huit mai _____
 mil huit cent quatre-vingt-dix _____ fils de
 Sausser Rochelph, vigneron _____ et de
 Elisa née Schnag _____
 à Cornaux, _____

2. **Voutaz, Marie** _____
 célibataire _____
 cuisinière _____
 originaire de Aigle (Sauts) _____ domiciliée à
 Aigle _____ née à
 illon (Sauts) _____ le vingt-quatre _____
 juillet, _____ mil huit cent quatre-vingt-onze, _____ fille de
 Voutaz Henri Louis, condomier _____ et de
 Bertha née Lieber _____
 à Aigle, _____

Comme témoins :

1. Henri Louis Voutaz condomier à Aigle. _____
 2. Bertha Voutaz née Lieber à Aigle. _____

Les publications ont eu lieu à Cravens le 4, à Sigriswil _____
 et à Aigle le 5 avril 1919. _____

Après avoir demandé aux fiancés s'ils veulent se prendre pour mari et femme et reçu de l'un et de l'autre une réponse affirmative, l'officier de l'état civil les a déclarés légalement unis par le mariage.

Aigle, le vingt-huit mai mil neuf _____
 cent dix-neuf _____

Pièces déposées :

Certificat de publication
 de l'Etat Civil de Cravens.

Les époux :

Sausser Gottfried
 Marie Voutaz

Les témoins :

Voutaz Henri
 Voutaz Bertha

L'officier de l'état civil :

M. Morey

Communiqué à Sigriswil et à _____
 Cravens _____

Registre des mariages A.

N^o 19.
 Burnier, Charles Aimé
 Delarze, Alice.

Par devant l'officier de l'état civil soussigné ont comparu pour être unis par le mariage :

1. **Burnier**, Charles Aimé, _____
 célibataire, _____
 agriculteur, _____
 originaire de Lutry, _____ domicilié à
 Aigle, _____ né à
 Aigle, _____ le trois novembre _____
 mil huit cent quatre vingt neuf, _____ fils de
 Charles Henri Burnier, agriculteur, _____ et de
 Marie Louise Henriette Philippine née Guex _____
 à Aigle, _____

2. **Delarze**, Alice, _____
 célibataire, _____
 ménagère, _____
 originaire de Olon, _____ domiciliée à
 Aigle, _____ née à
 Olon, _____ le seize octobre, _____
 mil huit cent nonante quatre, _____ fille de
 Gustave Delarze, agriculteur, à Aigle, _____ et de
 Fanny née Ance, décédée, _____
 à _____

Comme témoins :

1. Charles Jaqueod, jardinier, à Aigle, _____
 2. Louis Rieter, agent de police, à Aigle, _____

Les publications ont eu lieu à Aigle, de 13, à Lutry et à
 Olon, de 14 mai 1919 _____

Après avoir demandé aux fiancés s'ils veulent se prendre pour mari et femme et reçu de l'un et de
 l'autre une réponse affirmative, l'officier de l'état civil les a déclarés légalement unis par le mariage.
 _____ Aigle, le quatre juin mil neuf cent
 dix-neuf _____

Pièces déposées :

Actes de publication : _____
 1. d' Aigle _____
 2. de Lutry _____
 3. d' Olon _____

Les époux :

Burnier
 a. Burnier

Les témoins :

Jaqueod
 Rieter L.

L'officier de l'état civil :
 Monney.

Communiqué à Lutry et à Olon _____

Imprimerie Vaudoise, Lausanne, 4000 f. d.

Registre des mariages A.

N^o 20.
 Bertholet, Gustave François
 Delacretaz, Léa

Par devant l'officier de l'état civil soussigné ont comparu pour être unis par le mariage :

1. **Bertholet**, Gustave François
 célibataire
 boulanger,
 originaire de Rougemont, domicilié à
 Corbeyrier né à
 Corbeyrier le vingt janvier,
 mil huit cent quatre vingt quinze fils de
 Henri François Bertholet, négociant et de
 Marie Henriette Dufène

à Corbeyrier
 2. **Delacretaz**, Léa
 célibataire
 ménagère
 originaire de Corbeyrier domiciliée à
 Corbeyrier née à
 Corbeyrier le six avril
 mil huit cent quatre vingt dix fille de
 John Samuel Delacretaz, agriculteur, et de
 Jenny née Paris
 à Corbeyrier,

Comme témoins :

1. François Kamiger, négociant à Orige,
2. Fernand Gilliard, jardinier à Orige,

Les publications ont eu lieu à Corbeyrier le 28 à Rougemont
 le 30 mai 1919.

Après avoir demandé aux fiancés s'ils veulent se prendre pour mari et femme et reçu de l'un et de
 l'autre une réponse affirmative, l'officier de l'état civil les a déclarés légalement unis par le mariage.

Orige, le treize juin mil neuf cent dix
 neuf

Pièces déposées :

- Acte de publication
 1. de Corbeyrier
 2. de Rougemont

Les époux :

Gust. Bertholet
 Léa Bertholet

Les témoins :

François Kamiger
 Fernand Gilliard

L'officier de l'état civil :

M. Worey

Registre des mariages A.

N° 21,

Nourrice, Jean Marcel
 Abrezol, née Chio, Caroline
 Josephine.

Par devant l'officier de l'état civil soussigné ont comparu pour être unis par le mariage :

1. **Nourrice**, Jean Marcel
 veuf de Léa Hermence née Sauthey, né le 27 janvier 1917
 menuisier
 originaire de Ferin Vilars Taulas (Neuchâtel) domicilié à
 Aigle
 Fleurier le treize janvier
 mil huit cent quatre vingt-trois, fils de
 Samuel Auguste Nourrice, et de
 Julie Rosette née Sittel, les deux décédés,
 à

2. **Abrezol** née Chio, Caroline Josephine
 veuve d'Auguste Abrezol, née le 10 janvier 1917
 repasseuse,
 originaire de Bursinel (Saut) domiciliée à
 Aigle
 Marseille le quinze juin
 mil huit cent quatre vingt-sept, fille de
 François Chio, à Marseille et de
 Marie Christine née Pondichieri, décédée
 à

Comme témoins :

1. Sylvain Beney, sieur, à Aigle
2. Emile Ariolat, sieur, à Aigle

Les publications ont eu lieu à Aigle le 9, à Bursinel le 10
 et à Vilars le 11 juin 1919.

Après avoir demandé aux fiancés s'ils veulent se prendre pour mari et femme et reçu de l'un et de
 l'autre une réponse affirmative, l'officier de l'état civil les a déclarés légalement unis par le mariage.

Aigle, le vingt-sept juin mil neuf cent
 dix-neuf

Pièces déposées :

- Actes de publication :
 1. d'Aigle
 2. de Bursinel (Jilly)
 3. de Vilars

Les époux :

Jean Nourrice
 C. Nourrice

Les témoins :

S. Beney
 E. Ariolat

L'officier de l'état civil :

Morrey

Communiqué à Vilars à Giez

Registre des mariages A.

No 22.

Bonzon, Constant, Aloïs
Clavel, Marie Louisa.

Un jugement du Tribunal du district de Aigle rendu en date du 8 février 1922, déclaré définitif et exécutoire le 4 mai 1922, le mariage susdit ci-dessus a été dissous par le divorce.

Le Tribunal a fixé à deux ans le délai pendant lequel le mari ne pourra contracter un nouveau mariage.

Inscrit le 10 mai 1922.

L'Officier de l'Etat Civil

M. M. M.

Comm. au Dép. d. P. 1. 10. v. 22.

Par devant l'officier de l'état civil soussigné ont comparu pour être unis par le mariage :

1. Bonzon, Constant, Aloïs

célibataire

agriculteur,

originaire de Ormont-Dessous, domicilié à

Aigle

né à

Ormont-Dessous,

le trois juin

mil huit cent quatre-vingt-quatorze, fils de

Aloïs Vincent Bonzon,

et de

Elise Sylvie née Perrot, les deux décédés,

à

2. Clavel, Marie Louisa,

célibataire

ménagère

originaire de Aigle, domiciliée à

Aigle

née à

Aigle

le vingt-huit septembre

mil huit cent quatre-vingt-dix-sept, fille de

Charles François Clavel, commissionnaire,

et de

Marie Désirée née Pierron,

à Aigle.

Comme témoins :

1. Charles Sellie allié Clavel, chauffeur à Monthey,

2. Julia Sellie née Clavel à Monthey,

Les publications ont eu lieu à Aigle, le 24 et à Ormont-Dessous, le 25 mars 1919.

Après avoir demandé aux fiancés s'ils veulent se prendre pour mari et femme et reçu de l'un et de l'autre une réponse affirmative, l'officier de l'état civil les a déclarés légalement unis par le mariage.

Aigle, le quatre juillet mil neuf cent dix-neuf.

Pièces déposées :

Actes de publication :

1. d' Aigle,

2. d' Ormont-Dessous.

Les époux :

Ct. Bonzon
Louisa Bonzon

Les témoins :

Ch. Sellie
Julia Sellie Clavel

L'officier de l'état civil :

M. M. M.

Communiqué à Ormont-Dessous.

Registre des mariages A.

No 23.
 Borloz, Charles-Marius
 Dufour, Nelly-Louise.

Par devant l'officier de l'état civil soussigné ont comparu pour être unis par le mariage :

1. **Borloz**, Charles-Marius, _____
 célibataire, _____
 greffier de la Justice de Paix, _____
 originaire de Ormont-dessous, _____ domicilié à
 Aigle, _____ né à
 Fausanne _____ le dix-neuf octobre _____
 mil huit cent quatre-vingt-quatorze — fils de
 Louise Borloz, décédée, _____ et de

2. **Dufour**, Nelly-Louise, _____
 célibataire, _____
 sans profession _____
 originaire de Châtelard (Auds), Noville et Remaz _____ domiciliée à
 Aigle, _____ née à
 Aigle _____ le dix-sept mai _____
 mil huit cent quatre-vingt-dix-sept — fille de
 Auguste Dufour, décédé _____ et de
 Fanny Elise née Geering _____
 à Aigle _____

Comme témoins :

1. Henri Radoux, allié Dufour, négociant à Aigle _____
 2. Alexis Schacher, secrétaire municipal à Aigle _____

Les publications ont eu lieu à Aigle, le 11 au Châtelard et à
 Ormont-dessous, de 12, à Noville et à Remaz, le 13 juin
 1919 _____

Après avoir demandé aux fiancés s'ils veulent se prendre pour mari et femme et reçu de l'un et de
 l'autre une réponse affirmative, l'officier de l'état civil les a déclarés légalement unis par le mariage.

Aigle, le quatre juillet mil neuf cent
 dix-neuf _____

Pièces déposées :

Actes de publication : _____
 1. d'Aigle _____
 2. du Châtelard _____
 3. d'Ormont-dessous _____
 4. de Noville _____
 5. de Remaz, _____

Les époux :

M. Borloz
 N. Borloz

Les témoins :

H. Radoux
 Alexis Schacher

L'officier de l'état civil :

Albony

Communiqué à Ormont-dessous,
 Montreux et Villeneuve _____

Registre des mariages A.

N^o 24.
Selli, Frédéric Comad
Butticaz, Isaline Alice Jenny

Par devant l'officier de l'état civil soussigné ont comparu pour être unis par le mariage :

1. **Selli**, Frédéric Comad, _____
 célibataire _____
 photographe, _____
 originaire de Mühlau (Argovie) _____ domicilié à
 Aigle, _____ né à
 Plainpalais, Genève, _____ le trente-un mai _____
 _____ mil huit cent quatre vingt dix _____ fils de
 Comad Christophe Friedrich Selli, maître d'hôtel, _____ et de
 Anna née Schmuck _____
 à Glion, _____

2. **Butticaz**, Isaline Alice Jenny, _____
 célibataire _____
 couturière _____
 originaire de Châtelard et Jongny, _____ domiciliée à
 Yvernet, près la Commune d'Yverne _____ née à
 aux Suarèmes, commune de Châtelard le treize novembre _____
 _____ mil huit cent quatre vingt quatorze, _____ fille de
 Louis-Jean Butticaz, décédé _____ et de
 Alice Jenny née Sallaz _____
 aux Suarèmes, _____

Comme témoins :

1. Scillar Eugène, agriculteur à Aigle, _____
2. Brunay Lucile, agent de police à Aigle, _____

Les publications ont eu lieu à Aigle et à Yverne, le 24, au Châtelard
 le 25, à Jongny et à Mühlau le 26 juin 1919. _____

Après avoir demandé aux fiancés s'ils veulent se prendre pour mari et femme et reçu de l'un et de
 l'autre une réponse affirmative, l'officier de l'état civil les a déclarés légalement unis par le mariage.

Aigle, le quatorze juillet mil neuf
 cent dix neuf. _____

Pièces déposées :

- Actes de publication : _____
1. d' Aigle, _____
 2. d' Yverne, _____
 3. du Châtelard _____
 4. de Jongny, _____
 5. de Mühlau _____

Communiqué à M. Ombrière, Grosier
 à Mühlau, _____

Les époux :

C. Selli _____
 I. Selli _____

Les témoins :

Scillar Eugène
 Brunay agent

L'officier de l'état civil :

Morrey, _____

Registre des mariages A.

No 25.

Corthésy, Paul Justave
Ganioz, Joséphine Marie Othilie

Par devant l'officier de l'état civil soussigné ont comparu pour être unis par le mariage :

1. Corthésy, Paul Justave, _____
célibataire

gendarme _____

originaire de Dompiere Vaud, et Pricouloup _____ domicilié à

Aigle _____ né à

aux Jaques, Granges de St Croix, le douze juillet _____

mil huit cent quatre vingt quinze _____ fils de

Francois Louis Corthésy, receveur de douanes, _____ et de

Ida Eugénie née Blanc, _____

à Vallorbe, _____

2. Ganioz, Joséphine Marie Othilie _____

célibataire _____

sommelière _____

originaire de Lion, _____ domiciliée à

Duchy, _____ née à

La Bretaz, nièce Lion, _____ le dix sept août _____

mil huit cent quatre vingt deux, _____ fille de

Joseph Marie Ganioz, agriculteur, _____ et de

Othilie née Morath _____

à La Bretaz, nièce Lion, _____

Comme témoins :

1. Favod Louis, boucher à Aigle _____

2. Baumay Aurèle, agent de police à Aigle, _____

Les publications ont eu lieu à Aigle le 10, à Lausanne le 11,

à Lion le 11, à Dompiere et à Pricouloup le 12 juin 1919 _____

Après avoir demandé aux fiancés s'ils veulent se prendre pour mari et femme et reçu de l'un et de l'autre une réponse affirmative, l'officier de l'état civil les a déclarés légalement unis par le mariage.

Aigle, le quinze juillet mil neuf cent dix neuf _____

Pièces déposées :

Actes de publication : _____

1. d' Aigle _____

2. de Lausanne _____

3. de Lion _____

4. de Dompiere _____

5. de Pricouloup _____

Les époux :

Corthésy, gendarme
Josephine Corthésy

Les témoins :

Louis Favod Louis
Baumay agent

L'officier de l'état civil :

Morrey.

Communiqué à Lucens, Lion et Lausanne _____

Imprimerie Vaudoise, Lausanne, 4000 f. d.

Ce volume se termine le 15 juillet 1919 par le no 25, à la page 200. Sa suite se trouve dans le volume 8, commençant par le no 26, ce que nous certifions.

Aigle le 15 juillet 1919.

L'Officier de l'Etat Civil :

Morrey.



Registre des mariages A.

No 25.
Corthésy, Paul Justave
Ganioz, Joséphine Marie Othilie

Par devant l'officier de l'état civil soussigné ont comparu pour être unis par le mariage :

1. **Corthésy, Paul Justave**, _____
célibataire
gendarme
originaire de Dompierre Vaud, et Pricouloup domicilié à
Aigle né à
aux Jacques, Granges de St-Croix, le douze juillet
mil huit cent quatre vingt quinze fils de
François Louis Corthésy, receveur de douanes et de
Ida Eugénie née Blanc
à Valloize

2. **Ganioz, Joséphine Marie Othilie** _____
célibataire
sommelière
originaire de Sion domiciliée à
Duchy née à
La Bretiaz, rière Sion le dix sept août
mil huit cent quatre vingt deux fille de
Joseph Marie Ganioz, agriculteur et de
Othilie née Morath
à La Bretiaz, rière Sion

Comme témoins :

- 1. Favod Louis, boucher à Aigle
- 2. Baumaz Aurèle, agent de police à Aigle

Les publications ont eu lieu à Aigle le 10, à Sausanne le 11,
à Sion le 11, à Dompierre et à Pricouloup le 12 juin 1919

Après avoir demandé aux fiancés s'ils veulent se prendre pour mari et femme et reçu de l'un et de l'autre une réponse affirmative, l'officier de l'état civil les a déclarés légalement unis par le mariage.

Aigle, le quinze juillet mil neuf cent dix neuf

Pièces déposées :

- Actes de publication : _____
- 1. d' Aigle
- 2. de Sausanne
- 3. de Sion
- 4. de Dompierre
- 5. de Pricouloup

Les époux :

Corthésy, gendarme
Joséphine Corthésy

Les témoins :

Louis Favod Louis
Baumaz agent

L'officier de l'état civil :

Morrey

Communiqué à Lucens, Sion et
Sausanne

Imprimerie Vaudoise, Lausanne, 4000 f. d.

Ce volume se termine le 15 juillet 1919 par le n° 25, à la page 200. Sa suite se trouve dans le volume 8, commençant par le n° 26, ce que nous certifions.

Aigle le 15 juillet 1919.
L'Officier de l'Etat Civil :
Morrey



A
B
C
D
E
F
G
H
J
K
L
M
N
O
P
Q
R
S
T
U
V
X
Y
Z

Handwritten mark

Almanac

A
B
C
D
E
F
G
H
J
K
L
M
N
O
P
Q
R
S
T
U
V
X
Y
Z

Faint, illegible markings or text in the upper right quadrant.

Handwritten text, possibly a signature or name, located in the top right corner.



NOM	PRÉNOMS	ORIGINE	PAGE	NOM	PRÉNOMS	ORIGINE	PAGE
Allamand	Alois	Semont-dessus	6				
Bircher	Marie-Louise	Bagnes					
Attinger	Fritz	Liech-Letten Baden	45				
Dannay	Clara Marie	Viomay					
Anborn	Paul	Planches Montena	87				
Savod Coune	Louise Fanny	Aigle - Châtena (Sve)					
Amen	Christian	Rauenen (Gene)	95				
Reichenbach	Caroline	-id-					
Aubert	Auguste - Edouard	Les Planches	168				
Collen	Marie - Clara	Sueby.					

A
B
C
D
E
F
G
H
J
K
L
M
N
O
P
Q
R
S
T
U
V
X
Y
Z

Small illegible text or stamp at the top left.

Small illegible text or stamp on the left side.

Small illegible text or stamp on the left side.

Small illegible text or stamp on the left side.

B
C
D
E
F
G
H
J
K
L
M
N
O
P
Q
R
S
T
U
V
X
Y
Z

A

1871
1872

1873

1874
1875

1876
1877

1878

NOM	PRÉNOMS	ORIGINE	PAGE
Bertholet	Aimé Alexis	Rougemont	23
Corden	Marguerite	Essart & chp ^{re}	
Beroud	Auguste	Ecofeaux	26
Gavillen	Jeanne Fémy	Teney et Pacherand	
Borner	Alfred	Chateau d'Ar	27
Berner	Denise Alice	Ormont-dessous	
Bertholet	Alfred Paul	Chessel	32
Bellard	Rose Marguerite	Elicie Yorne	
Bussel	Eugène Samuel	Ormont-dessous	40
Chanson	Hélène Marie	Clairy	
Bertholet	Richard Félix	Aigle Roche et	45
Hertig	Isaline Eugénie	Cherhofen	
Burky	Guotave Louis	Trägerschi	46
Geiger	Marie Aline	Saanen	
Bäch	Alfred	Gessenay	52
Ynos	Amélie Henriette	Lignières (deu ^{re})	
Burnier	David Alexandre	Ormont-dessous	57
Berdoz	Julia Thérèse	Rossinière	
Bournaud	Ernest Alfred	Corbeyrier	80
Corden	Juliette	Essart & Champrom	
Broyon	Ernest Louis	Gryon	83
Kalbhus	Jeanne Marguerite	St-Croix	
Bardoud	François Alfred	Leysin	88
Gissler ne Kimmernann	Clara	Aigle	
Borloz	Henri Philippe Ekman	Ormont-dessous	91
Béranch	Marie-Jeanne	Paris	
Bonzon	Alphonse Henri	Corbeyrier	108
Besson	Adèle Marie Louise	Bagnes	
Bissat	Emile Louis	Goumoens-la-Ville	114
Blaschy	Pauline	Sarone	
Bride	Henri	Aigle	115
Matti	Jenny	Gessenay	
Buffat	Jean Gabriel	Ormont, Aigle	116
Moser	Elice Anna	Grossfoltem	
Busso	Adrien Charles Jean	Curim (Savo)	119
Rouge	Rose Marie	Aigle	
Bannes	Jacques	Français	133
Vuichoud née Burnier	Hélène Augustine	Châteland	
Bonjour	Henri Louis	Blonay	137
Bruillet	Fernande Adèle	Tonthaux	
Borloz	André	Roche St-dessous, Noville Remaz	144
Moorier	Alice Antoinette Rose Jeanne	Aigle, Roche, Chateau d'Ar	
Brelaz	Oscar	Inty, Rive	158
Rieder	Anna Elisabeth	Intygen	
Bertholet	Jules Emile	Rougemont	167
Leyraz	Jeanne Augusta	Rivarz	
Burri	Samuel	St-Stephan	172
Chablaiz	Suzanne Sidie	Ormont-Dessous	

NOM	PRÉNOMS	ORIGINE	PAGE
Bersier	Henri Isidore	Cugy (Savo)	176
Delajoux	Jeanne Esther Marguerite	Teney Inty	
Burnier	Charles Aimé	Inty	194
Delarze	Alice	Ormont	
Bertholet	Guotave François	Rougemont	195
Delacretaz	Séa	Corbeyrier	
Bonzon	Constant Alois	Ormont-dessous	197
Clavel	Marie Louise	Aigle	
Borloz	Charles Marie	Ormont-dessous	198
Dufour	Welly Louise	Châteland, Noville & Remaz	

B
C
D
E
F
G
H
J
K
L
M
N
O
P
Q
R
S
T
U
V
X
Y
Z

[Faint, illegible handwritten text]

[Faint, illegible handwritten text]

[Faint, illegible handwritten text]

C
D
E
F
G
H
J
K
L
M
N
O
P
Q
R
S
T
U
V
X
Y
Z

1875
1876
1877
1878

1879
1880
1881
1882
1883
1884
1885
1886
1887
1888
1889
1890
1891
1892
1893
1894
1895
1896
1897
1898
1899
1900

1901

NOM	PRÉNOMS	ORIGINE	PAGE	NOM	PRÉNOMS	ORIGINE	PAGE
Caressia	Victor Auguste Ernest	Risa Pal d'Ortha	9				
Borgeand	Isabelle Cecile	Collombey-Muray					
Campiotti	Phinio	Ponte Grete	17				
Rollinen	Ottile Eugénie	Payane					
Colloden	Louis Joseph	Mud, Aoste	29				
Stenwy	Victorina	St Ursen					
Chevallery	André	Puidoux	62				
Borgeand	Louise	Penthaz					
Chablaix	Louis Alfred	Ormont-dessus	55				
Dirz nie Schanton	Firthe	Mingibon-dessus					
Collen	Pierre Charles	Ponthaux-Luchy	69				
Barrond	Marianne Julie Emile	Leysin					
Clavel	Louis	Aigle	78				
von Siebenthal	Louise Louise	Shanen					
Candray	Georges Paul	Allemen	87				
Castelpoggi	Rosa Hélène	Collombey-Muray					
Calmels	Charles Joseph Louis	Paris	85				
Cahors	Marguerite	Charanton-lv. Pont					
Cottier	Aimé Samuel	Rougemont	103.				
Bride	Hélène	Aigle					
Clere	Eugène Henri Séon	Doffens	105.				
Morerod	Clara Virginie	Ormont-dessus					
Clavel	Charles Henri	Aigle	107.				
Chabloz	Marie Constance	Italie					
Chablaix	Alfred Eugène	Ormont-dessus	127				
Bochy	Suzanne Augusta	Kunnsberg					
Crosasso	Jean	Morges	151				
Meylan	Juliette Eugénie	Giez a Se lieu					
Cornioley	Philippe	Aigle	161.				
Cantaluppi	Anna Emile	Dagnente (Italie)					
Cossetto	Natalie	Aigle	163				
Schlappi	Suzanne Marie	La Lenk					
Cordey	Samuel Gustave	Savigny	169.				
Renner	Lucy	St Croix					
Cransaz	Marianne Francis	Lubry, Hermenches	173.				
Calon	Cécile Henriette	Châtelard					
Chablaix	Paul Lucien	Ormont-dessus	192.				
Emery	Louise	Sullayes					
Cothésy	Paul Gustave	Pompierre et Péronloup	200.				
Cjanioz	Josephine Marie	Chilic, Sim.					

C
D
E
F
G
H
J
K
L
M
N
O
P
Q
R
S
T
U
V
X
Y
Z

C

NOM	PRÉNOMS	ORIGINE	PAGE	NOM	PRÉNOMS	ORIGINE	PAGE
Chablot	Marie Louise	Italie	11				
Orsiniel	Louisa	Mollondins	14				
Copper	Bertha Julia	Neureville	20				
Cottier	Marie Louise	Labies F.	21				
Corset	Marguerite	Essert 7/Chp.	23				
Converset	Dora	Bevey	24				
Chapuis	Emilie Augustine	Lausanne	35				

6. 2. 1917

D
E
F
G
H
J
K
L
M
N
O
P
Q
R
S
T
U
V
X
Y
Z

C

Handwritten mark

Faint handwritten text at the top right of the page.

Faint handwritten text in the middle right section.



NOM	PRÉNOMS	ORIGINE	PAGE	NOM	PRÉNOMS	ORIGINE	PAGE
Deladoey	Charles Constant	Sporne	3				
Petitmermer	Julia Louise	"					
Dupertuis	Lucien Emile	Ormont dessous	24				
Conversen	Dora	Nevy					
Galley	Jean Julien	Prez n.	25				
Mordazini	Marie Clara	Comologno					
Drapel	David Samuel	Orignol Leysin	35				
Chapuis	Emilie Augustine	Leysin					
Deinhardt	Michel	Leittdorn	39				
Bringold	Lina	St Stephan					
Dufour	Auguste Alfred	Châtelard	44				
Castelpoggi	née Voisin Marie	Colombey-Muraz					
Dufresse	Jules Emile	Orignol et Leysin	50				
Deville	Marie Louise Alexie	La Mianne					
Drapel	Ulysse	Leysin	79				
Schwämmlein	Elna Charlotte	Murnberg					
Drapel	Samuel	Leysin	84				
Bride	Marquerite	Hible					
Dutoit	Arthur Auguste	Moudon et Nepruy	87				
Drapel	Mara. Marie. Bernette	Leysin					
Degoix	Maurice	Moloy, France	112.				
Grenay	Eva Berniette	Golhon.					
Dufresne	Hemi. Edmond	Leysin	113.				
Hubert	Frida. Augusta	Ormont dessous					
Delacretaz	Gustave.	Corbeyrier	117.				
Dufoue	Julia. Caroline	de Châtelard					
Denicol	Emile	Saxon	121.				
Papilloud	Marie Marguerite	Vétroz.					
Duperce	Paul	Rougemont	143.				
Dufour	Marguerite. Julie	Châtelard					
Daven	Robert. Maurice	Conthey.	157.				
Saugy	Valentine.	Rougemont.					
Dupertuis	Emile. Benjamin	Ormont, dessous	182.				
Busser	Jeanne. Alice	Ormont, dessous.					
Drapel	Jules	Leysin	190.				
Zimmermann	née Bally.	Döttingen.					

D
E
F
G
H
J
K
L
M
N
O
P
Q
R
S
T
U
V
X
Y
Z

[Faint, illegible markings or text]

E

F

G

H

J

K

L

M

N

O

P

Q

R

S

T

U

V

X

Y

Z



F

G

H

J

K

L

M

N

O

P

Q

R

S

T

U

V

X

Y

Z

LIBRARY OF THE UNIVERSITY OF TORONTO

Faint, illegible text or markings in the upper right corner of the page.



NOM	PRÉNOMS	ORIGINE	PAGE	NOM	PRÉNOMS	ORIGINE	PAGE
Fellay	Louis Edouard	Bagnes (Valais)	48				
Dupont	Hélène Lydie	Préfont. dessous					
Fairey	Charles	Offinster (Valais)	56				
Jaggi	Aline Henriette	Gsteig 4 Saanen					
Fantoli	Charles	Brégo (Chavanne)	65				
Cari	Esthère Joséphine	Ornières (Valais)					
Favre	Emile	Miserables (Valais)	89				
Mislin	Maria	Bâle - Sille	106.				
Favre	Casimir	Miserables					
Favre	Emilie	"					
Tellay	Louis Adolphe	Bagnes (Valais)	129.				
Schlappi	Martha Lydie	Lenk (Bern)					
Favre	Paul	Roodens (Fribourg)	154.				
Banderet	Lina - Cécile	Corcelles 1/1 Concie					

F
G
H
J
K
L
M
N
O
P
Q
R
S
T
U
V
X
Y
Z

G

H

J

K

L

M

N

O

P

Q

R

S

T

U

V

X

Y

Z

UNIVERSITY OF CALIFORNIA LIBRARY

Handwritten text in Arabic script, possibly a title or header, located at the top right of the page.

Handwritten text in Arabic script, possibly a signature or a note, located on the right side of the page.

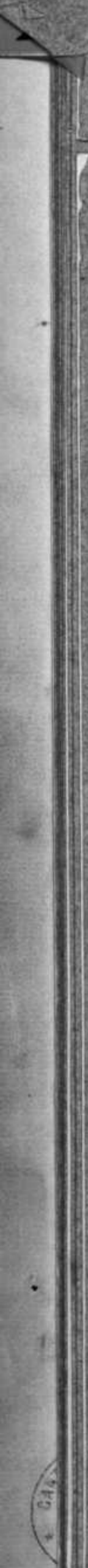

NOM	PRÉNOMS	ORIGINE	PAGE	NOM	PRÉNOMS	ORIGINE	PAGE
Cenoux	Emile Jules	Buchillon	28				
	Marie Louise	Aigle					
Galley	Jean Julien	Raz of n.	25				
	Merve Clara	Comologno					
Genoux	Emile Jules	Buchillon	28				
	Marie Louise	Aigle					
Groux	Robert Frédéric	Groz, Chovalle	41				
	Marie Elisa	Balm ^{de Groz} _{St. Julien}					
Gaulaz	Maurice	Concue	42				
	Emma Fleuriette	Avoine					
Gippa	Giovanni	Talha (Chovaz)	43				
	Blanchette	Bocegro (Chovaz)					
Gachnang	Jean Ernest	Tallanden	53				
	Marie Aglaé	Stonnoz					
Gillard	Jules Henri	Genes	72				
	Marguerite	Crochet of Puyrac					
Gillieron	Jules Edouard	Sevion	73				
Schlupp	Marie Anne	Lunggan	74				
	Athue Arnold	Fontmont					
Gindraux	Georges Alfred	Bayards	92				
	Marie Sophie	Yvonne et Aigle					
Genier	Edouard	Chierrens	104				
	Helene	Lutry et Dille					
Bessat	Louis	Lutry et Grandvaux	131				
	Lydie Elwa	Ormont - Vessons					
Guinand	Charles François	Rive de Fier (Fond)	133				
	Germaine Eugène	Aigle					
Rouge	Robert	Yvonne	134				
	Berthe	Aigle et Seysin					
Genet	Paul	Bex	155				
	Eloise Souise	Blonay					
Gueux	Julien	Boulers et Nivousson	186				
	Amie Augustine	Seysin					

G
H
J
K
L
M
N
O
P
Q
R
S
T
U
V
X
Y
Z

22. 1. 1911
23. 1. 1911

H

J

K

L

M

N

O

P

Q

R

S

T

U

V

X

Y

Z

UNION-PRINTING AND BOOK-BINDING CO. — 1900 F. D.

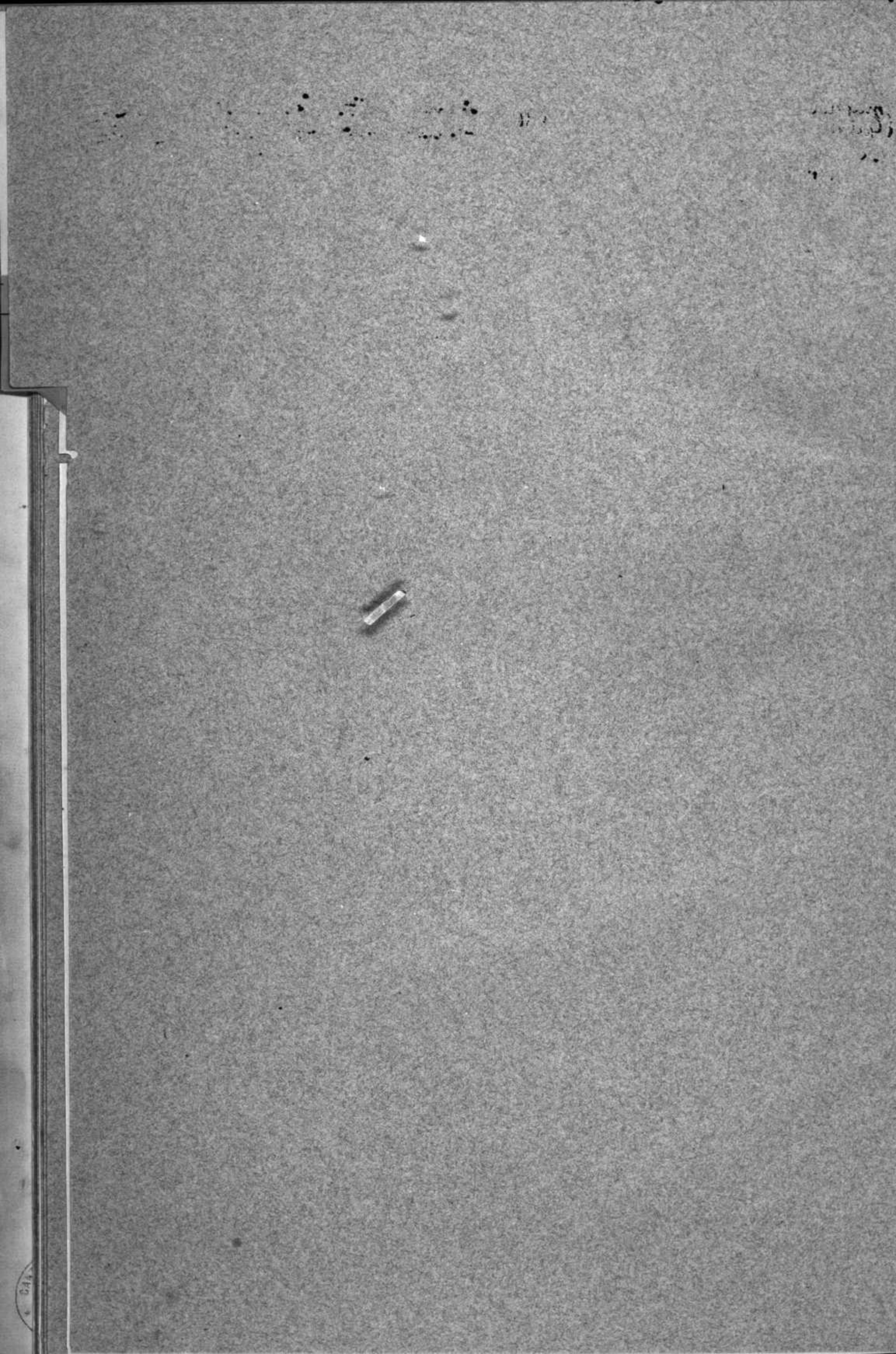

NOM	PRÉNOMS	ORIGINE	PAGE	NOM	PRÉNOMS	ORIGINE	PAGE
Huggler	Henri - Gottfried	Unterseen (Berne)	86				
Gäfner	Frida - Hildegunde	St. Beatenberg					
Henehoz	Henri	Rossmière	96.				
Cossetto	Lucie	Romeo (Italie)					
Hosseine	Hamis. Ali.	Caire	100.				
Perreay	Alice	Yverne.					
Hutzi	Otto	Saanen	109.				
Reichenbach	Souida	Epteig b. Saanen					
Herry	Souis. Julien.	Français	118.				
Noeder	Alice.	Salbenach.					

H

J

K

L

M

N

O

P

Q

R

S

T

U

V

X

Y

Z

Julius
Stutt

J
K
L
M
N
O
P
Q
R
S
T
U
V
X
Y
Z

1000000000
1000000000
1000000000

1000000000
1000000000
1000000000



NOM	PRÉNOMS	ORIGINE	PAGE	NOM	PRÉNOMS	ORIGINE	PAGE
Jallard	Paul	Haut. Dully, Fris					
Méan née Ronge	Rose Emile	Payenne	7				
Jitzi	Charles Ernest	Piedserrand (Suisse)					
Andriss	Rosa	Setchi (Suisse)	18				
Jary	André						
Girard	Simone, Fernie Eugène	Francis	94.				
Jaquerod	Jules Ami	ermont, dessus					
Fernet	Julie, Noarthe	id.	119.				
Juva	Pietro	Como Dossola (Italie)					
Silod	Lina, Noarcelle.	Pilly.	180.				
Jayeh	Emile, Louis	Moudon et Hémencehes					
Doudin	Noarie, Sophie	Payenne.	183.				

J
K
L
M
N
O
P
Q
R
S
T
U
V
X
Y
Z

K

L

M

N

O

P

Q

R

S

T

U

V

X

Y

Z

side of
the ...



NOM	PRÉNOMS	ORIGINE	PAGE	NOM	PRÉNOMS	ORIGINE	PAGE
Koll	Alfred	Lütcherthal	44				
Tanze	Jola	Ormont-Aubert					
Kislig	Jean Louis	Aréthlingen (Junc)	54				
Bedelé nie Oneliker	Emma Marguerite	Hobroch Haute Saxe					
Klopfenstein	Adolphe	St. Stephan	123.				
Sernay	Marie Louise	Sembrancher					
Kuffer dit Barillet	Emile	Anet	130.				
Brossin	Julie-Amalie	Reuchâtel					
Kuffer	Charles-Auguste	Anet, Reuchâtel	177.				
Arviolat	Eugène, <u>Deléda</u>	Ormont-Aubert					
Krümml	Jean Albert	Ellon	189.				
Echenard	Julie, <u>Emilie</u>	Ormont-Aubert					

K
L
M
N
O
P
Q
R
S
T
U
V
X
Y
Z

L
M
N
O
P
Q
R
S
T
U
V
X
Y
Z

UNIVERSITY OF CHICAGO PRESS — 1900 f. d.

1875

1875

NOM	PRÉNOMS	ORIGINE	PAGE	NOM	PRÉNOMS	ORIGINE	PAGE
Seyvoz	Jean	Rivaz	} 71				
Keller	Marie	Sornatten					
Segros	Reni Victor Georges	Français	} 99.				
Joss	Germaine	Stebing.					
Seyvoz	Charles. Numa	Rivaz	} 110.				
Barbey <small>nie</small>	Charlot. Amélie. Marie	Forcel.					
Seyvoz	Charles. Robert	Rivaz	} 136				
Thonney	Souise	Dullens					
Saurent	Jean. Charles	Fey	} 152				
Berthoud	Marie. Germaine	Bofflens					
Savanchy	Louis. Charles	Forcel. Saigny.	} 187.				
Desler	Jeanne Julie.	Montpreveyres. Lancy. Forcel.					

L
M
N
O
P
Q
R
S
T
U
V
X
Y
Z

M. no. 10.
Lancet

M

M

N

O

P

Q

R

S

T

U

V

X

Y

Z

LIBRARY OF THE UNIVERSITY OF MICHIGAN - 1500 f. d.

... M
...
...
...
...
...
...

[Faint, illegible text]

... ..



[Faint, illegible text]

[Handwritten symbol or signature]

NOM	PRÉNOMS	ORIGINE	PAGE
Mauro	Giuseppe Constantino	Esandone (Tosca)	5
Fantoli	Jeanne Emma	Progras (Haut)	
Mauro	Emile Henri	Remont-dessous	14
Crisinel	Louise	Molondin	
Massou	Alouis	Syntana et Villeneuve	19
Wolff	Anna Lina	Unter Witzikon	
Meysere	Louis Adolphe	Epierren	20
Coppex	Bertha Julia	Kunzville	
Meier	Emile	Obersigenthal	31
Menzi	Bertha	Fitzbach	
Meyer	Henri	Echalens	59
Laurer	Berthe Sophie	Fry	
Martin	Gustave Robert	Hains Noireville	63
Sauze	Thida Sophie	Laysin	
Mauro	Paul Auguste	Remont-dessous	76
Delacour	Bertha	Corbeyrier	
Maison	François	Roche	101
Gaillard	Germaine	Villeneuve Tenon et Vionne	
Maret	Oscar	Bagnes	102
Charles	Marie Gabrielle	Massongex	
Matti	Ami David	Cheney (Gene)	121
Agney	Blanche Marcelle Louisa	Remont-dessous	
Mayer	Robert Auguste	+ Châteland	122
Schneberger	Ida Julia	de Dürrenoth	
Wegro	Charles François	Geney et Tour	128
Curian	Jeanne Charlotte	Château-d'Or	
Moynard	Henri François	Tréverenges	146
Stutzmann	Sophie Marguerite	Neberschi	
Maret	Gustave Henri	Bagnes	153
Lehender	Marguerite Henriette	Ugley, Corbeyrier	
Mordasini	Marius	Comolago	181
Lattion	Marie Lina	Lisses	
Martin	Henri	Villeneuve, Rossinière	188
Dubuis	Hélène Marie	Corbeyrier	
Müller	Jean	Neuenegg	191
Moermod	Elise	Remont-dessous	

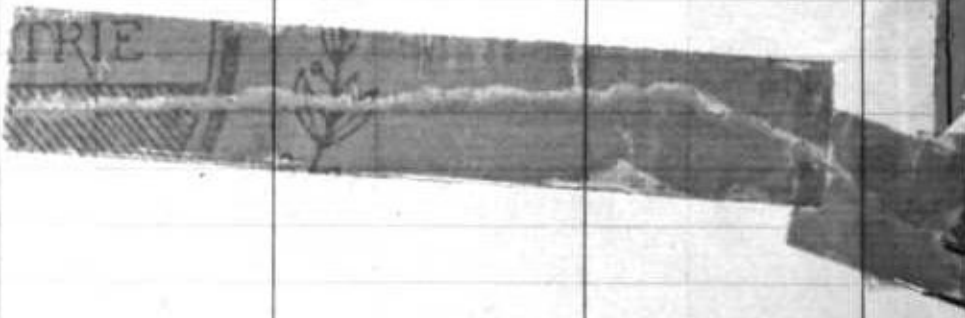

M
N
O
P
Q
R
S
T
U
V
X
Y
Z

NOM	PRÉNOMS	ORIGINE	PAGE	NOM	PRÉNOMS	ORIGINE	PAGE
Méan	ni Ponce	Rose Emilie	Paysans				7
Margrathner	Louisa	Madeleine	St. Aubin				13
Mealyor	Fanny		Exhellen				22
Morassin	Marie	Clare	Comoligno				25
Meuwly	Victorina		St. Ursen				29
Mentzi	Bertha						

M

THE

Handwritten markings or scribbles at the top of the page, possibly bleed-through or faint writing.

N

O

P

Q

R

S

T

U

V

X

Y

Z

Handwritten text in Arabic script, likely bleed-through from the reverse side of the page. The text is arranged in several lines and includes some legible words such as "بِسْمِ اللَّهِ الرَّحْمَنِ الرَّحِيمِ" (In the name of Allah, the Most Gracious, the Most Merciful).



A small, circular stamp or mark located near the bottom left corner, containing the text "GAL" or similar characters.

NOM	PRÉNOMS	ORIGINE	PAGE	NOM	PRÉNOMS	ORIGINE	PAGE
Tensel	Edouard	Chardonney	} 30				
Dubuis	Marie Louise	Rossinières					
Tavioz	Paul Auguste	Aigle Villeneuve de Corbeyrier	} 36				
Rouge	Lina Bertha	Aigle					
Nicolier	Paul Henri	Ormont dessus	} 126.				
Ville	Aimée Emilie	Ormont dessous					
Woelf	Joseph.	Woelfach.	} 175.				
Petitmermet	Noëry	Yorne.					
Courrie	Jean Marcel	Fenin Titard. Saules	} 196.				
Ruesol	Caroline Josephine	Bursind. Saules					

N
O
P
Q
R
S
T
U
V
X
Y
Z

O

P

Q

R

S

T

U

V

X

Y

Z

© 1995 - 1996 - 1997 - 1998 - 1999 - 2000 - 2001 - 2002 - 2003 - 2004 - 2005 - 2006 - 2007 - 2008 - 2009 - 2010 - 2011 - 2012 - 2013 - 2014 - 2015 - 2016 - 2017 - 2018 - 2019 - 2020 - 2021 - 2022 - 2023 - 2024 - 2025

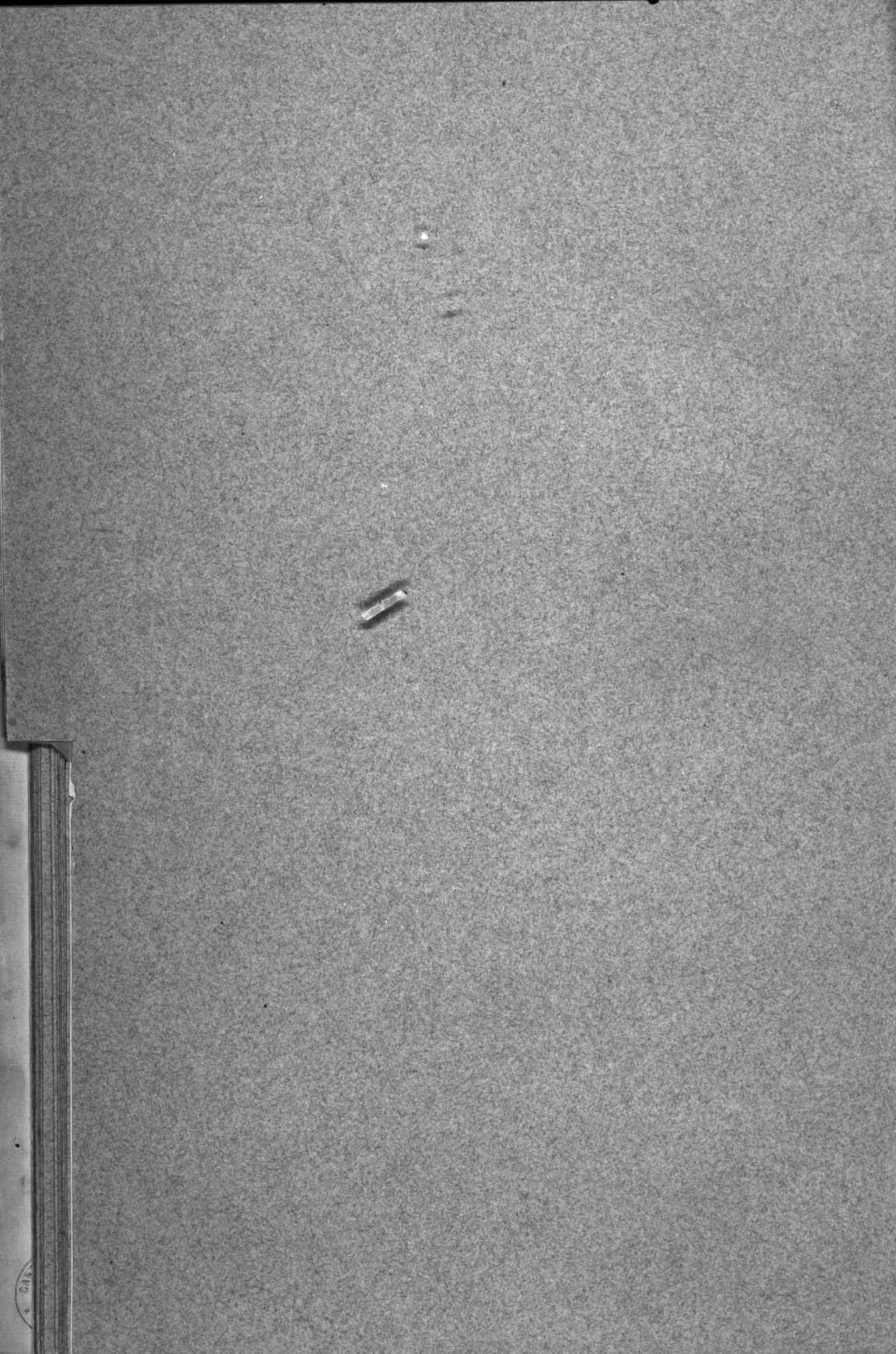

NOM	PRÉNOMS	ORIGINE	PAGE	NOM	PRÉNOMS	ORIGINE	PAGE
} Oberle } Mathis	Ignace Jacob	Füll-Beuenthal	} 51				
	Marie Josepha	Schupfart					
} Ellox } Ellox	Eugène	Ellon.	142.				
	Alice. Sophie.	Ellon.					
} Ogney } Solberger	Henni Felie Emanuel	Ormont. desorm	147.				
	Jeanne	Koppigen, Neuchâtel					
} Oppliger } Rouge	Gottfried.	Sumidwald.	171.				
	<u>Renee</u> Marie. Fira.	Aigle.					

O

P

Q

R

S

T

U

V

X

Y

Z

1
2
3
4
5

P

Q

R

S

T

U

V

X

Y

Z

LIBRARY OF THE UNIVERSITY OF TORONTO

Handwritten marks, possibly a signature or initials, located in the upper right corner.

Small handwritten mark or number, possibly '15', located in the middle of the page.



NOM	PRÉNOMS	ORIGINE	PAGE	NOM	PRÉNOMS	ORIGINE	PAGE
Panse	François Louis	Pizy	} 8				
Rieder	Emma Annette	Frey					
Pillen	Louis Emile	Ormont. dessus	} 77				
Monod	Luzanne Fole	"					
Povier	Armand	Esselines	} 90				
Meilland	Esther	Liddes					
Perriaz	Emile	Aigle.	} 97.				
Cantaluppi	Selena	Pagnente Itali					
Perrotton	André. Hewi	Smilly u Bas	} 98.				
Pache	Julia Alice	Epalinges					
Pillonel	Paul. Hilaire	Bellion.	} 160.				
Corpataux	Marie. Philomène	Moatran.					
Perriaz	Marie. Hewi	Aigle	} 165				
Laurent	Augusta Louis	Frey					
Pichard	Alfred. Félix	Ormont. dessous	} 174.				
Delacretaz	Germaine. Celine	Yverne.					

P

Q

R

S

T

U

V

X

Y

Z

(1921)
1000

Q

R

S

T

U

V

X

Y

Z

AMERICAN TYPE SETTING COMPANY - 1000 F. ST.

11-11-11

11

P

L. G. G.

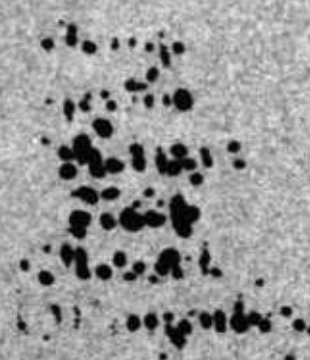

H

H

H

H

H

R

S

T

U

V

X

Y

Z

LIBRARY OF THE UNIVERSITY OF CHICAGO

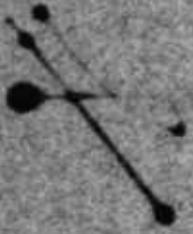

Handwritten text in the upper right quadrant, consisting of several lines of cursive script that are difficult to decipher due to fading and bleed-through from the reverse side of the page.



A faint, horizontal line of handwritten text in the middle right section of the page, appearing to be bleed-through from the other side.

A cluster of handwritten marks and smudges in the lower left quadrant, including a series of small, dark, circular or dot-like marks arranged in a slightly curved line.

A vertical column of faint handwritten marks or characters in the bottom right corner of the page.

NOM	PRÉNOMS	ORIGINE	PAGE	NOM	PRÉNOMS	ORIGINE	PAGE
Riess	Charles Hermann Alfred	Chessel	37				
Schwarzenbach	Bertha	Chaliv					
Reichenbach	Charles Alfred	Gsteig	60				
Wartelat	Bertha Louise	Ormont-déss					
Rouge	Mais	Aigle	75				
Yersin	Mlle Annie	Blugemont					
Rapaz	François Emile	Bex	82				
Rief	Valentine Eva	Wolfach					
Rosset	Auguste - Alexandre	Ormont-Dessus	93				
Mützenberg	Mathilde	Spiez (Borne)					
Rouge	Gustave	Aigle	111.				
Chablais	Rose-Marguerite	Ormont-dessous					
Rieder	Gustave Albert	Frutigen	125				
Nicolier	Emma Cécile	Ormont-dessous					
Risold	Gaspard Henri	Trar-Bas Smilly	140.				
Blandone	Eve	Italie					
Renggli	Emil	Entlebuch	150.				
Favard-Coune	Ida Jeanne	Aigle-Château d'Or					
Roussy	Louis	Aigle	159.				
Dupertuis	Valentine Amélie	Ormont-dessous					
Rempp	Ernest Emile	Belmont St. Jure	162.				
Leyraz né Grosjean	Henniette - Louise - Noélaïne	Risaz					
Reymond	Victor Lion	au Chénit	166				
Cornoloy	Germaine Louisa	Aigle					
Rucher	Noéme	Ollon	184.				
Guye	Berthe Sara	La Côte aux Fées et Grand Brinjean					
Rochat	Fernand	S. Oyens, l'abbaye de Sieu,	185.				
Dupuis	Alice Suzanne	Saubraz					

R
S
T
U
V
X
Y
Z

NOM	PRÉNOMS	ORIGINE	PAGE	NOM	PRÉNOMS	ORIGINE	PAGE
Rieder	Emma Annette	Sévey	8				
Rollinet	Otilie Eugenie	Payerne	17				
Rouge	Lina Bertha	Clige	36				

R

S
T
U
V
X
Y
Z

coll...
...
...
...

2

...

NOM	PRÉNOMS	ORIGINE	PAGE	NOM	PRÉNOMS	ORIGINE	PAGE
Spiller	Albert Eugène	Ugg, Zurich	13				
Margrathner	Louisa Hadelim	H. Rubin-Laug					
Schwendy	Henri Eugène	Gessenay	21				
Cottier	Marie Louise	Fribourg					
Schaffner	Adolphe Christian	Staufen	61				
Dufrenoy	Froy Suzanne	Lucin					
Schlup	Paul Louis	Lingnan (Berne)	66				
Dubuis	Suzanne Dorote	Arbois					
Stamm	Julien Louis	Trittenbach, Jone	68				
Meyer	Anna Christine	Heilig Kreuz, Alais					
Seeber	Ferdinand	Chatelet, Bern	124				
Dupertuis	Marquerite Emma	Ormont, dessous					
Siane	Pierre Georges Jean Marie	Francis	139				
Douville	Marie Marquerite Pauline	Francain					
Spring	Charles Volkmar	Schupfen	145				
Chamorel	Louise Adèle	Ellon					
Schlechten	Gottlieb	Rüeggisberg	164				
Balmer	Hermine	Wilderswyl					
Sander	Gottfried Abram	Sigiswil, Bern	193				
Voutaz	Marie	Orge					
Sellé	Friederie Conrad	Müklau	199				
Butticaz	Idaline Alice Jenny	Châtelard et Jongny					

S
T
U
V
X
Y
Z

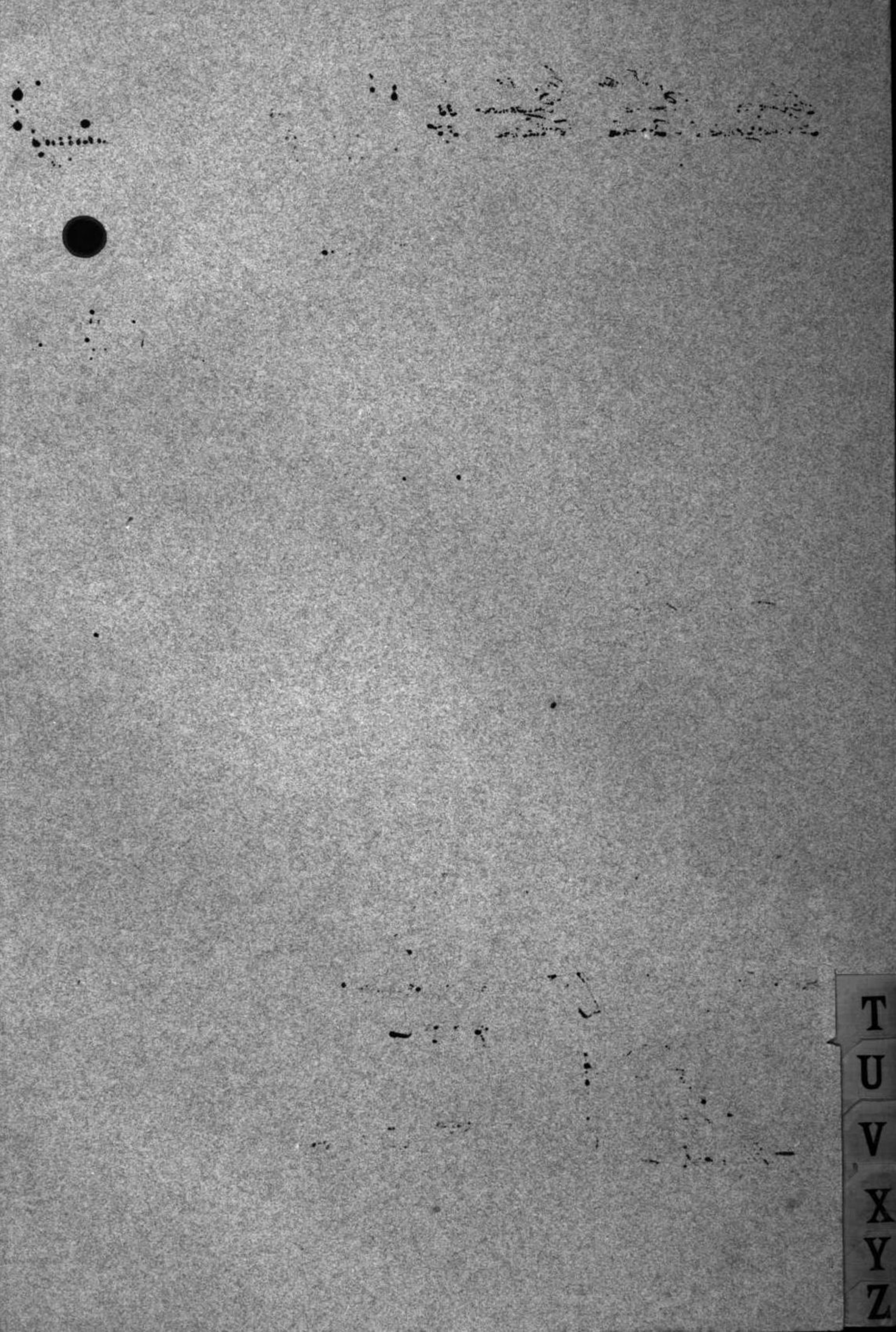

T
U
V
X
Y
Z

Handwritten notes or scribbles in the top right corner.



A collection of handwritten notes and scribbles located in the bottom-left quadrant of the page, including some illegible markings and a vertical line of text.

NOM	PRÉNOMS	ORIGINE	PAGE	NOM	PRÉNOMS	ORIGINE	PAGE
Turrini	Joseph	Rosola Italie	1				
Toris	Marie Isidore	Orsières					
Turrian	Paul Alexis	Château d'Orse	12				
Tsox	Marie Elise	Château d'Orse					
Tille	Emile Auguste	Ormont-dessous	33				
Scheyfer	Rosina	Rougemont					
Tille	Jules Constant	Ormont-dessous	34				
Tyallaz	Kelly Juliette	Ormont-dessous					
Tille	Felix Olivier	Ormont-dessous	58				
Porchen	Jimmy Lina	Tottenhendon (Angleterre)					
Turrian	Emile Alexis	Château d'Orse	61				
Tanniger	Charlotte Emma	Gessinay	138.				
Tuor	Christ. Modest	Sonvise (Grisons)					
Tavetto	Marthe. Rose	Rueghio (Italie)					
Tauxe	Moare. André	auq. Leyzin, Ormont-dessous	170.				
Spahn	Frieda - Julia	Paechen.					
Turin	Robert Justare	Valayes st. Rance	178.				
Delaprat	Alice	Corveaux					
Tille	David. Alfred	Ormont-dessous	179.				
Marek	Jeanne. Germaine	Sagnes					
Tubord	Henri Francis	Yverne	38.				
Tubord née Rogive	Marie Ida.	"					

T
U
V
X
Y
Z

U

V

X

Y

Z

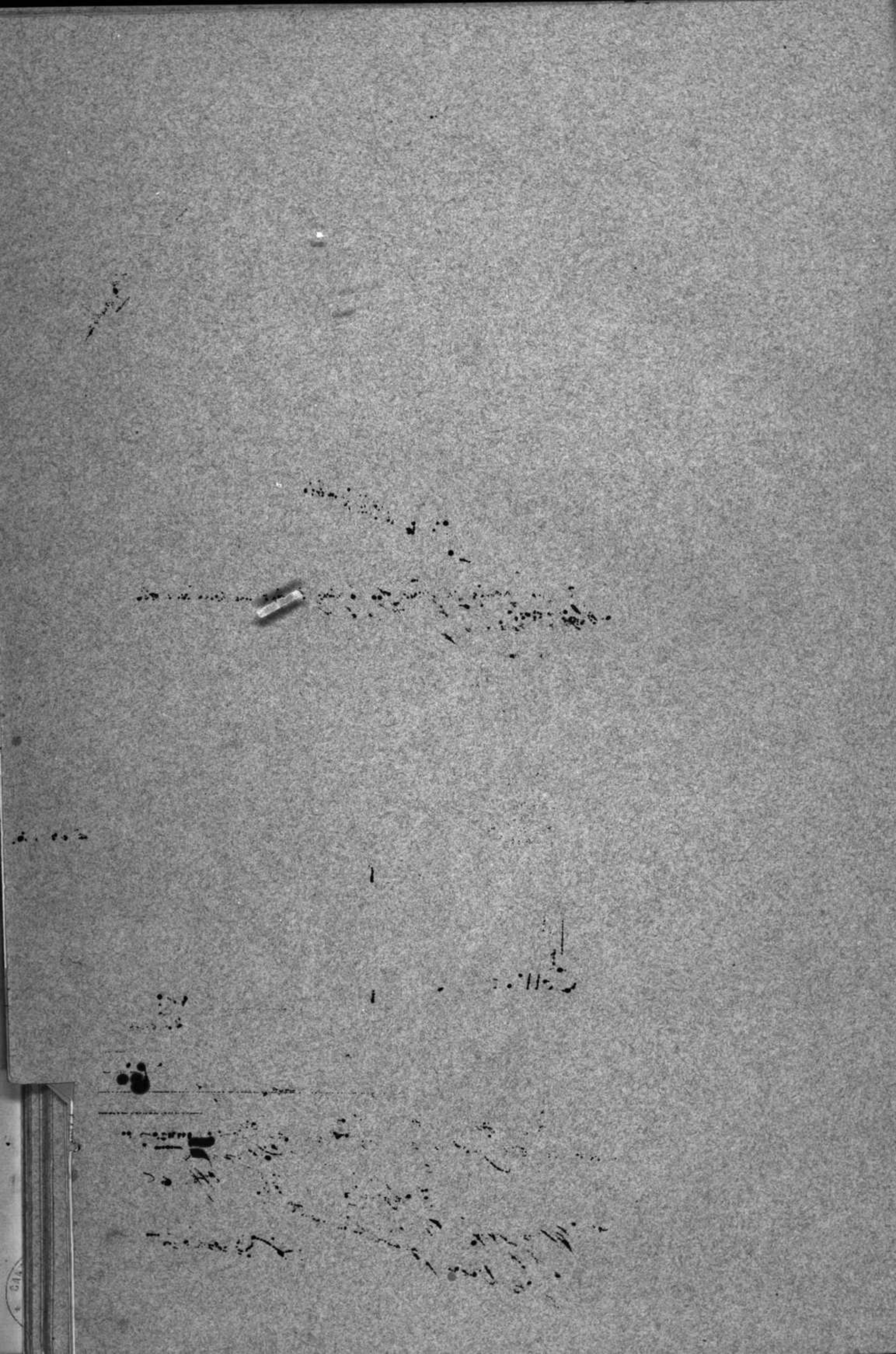

Willard
No. 100
No. 100
No. 100
No. 100

V
X
Y
Z

Handwritten text, possibly bleed-through or mirrored text, located in the upper right quadrant. The characters are dark and somewhat illegible due to the texture of the paper.

Handwritten text, possibly bleed-through or mirrored text, located in the middle right quadrant.



A small, faint circular stamp or mark located in the bottom left corner of the page.

NOM	PRÉNOMS	ORIGINE	PAGE	NOM	PRÉNOMS	ORIGINE	PAGE
Yredaz	Samuel Louis	Crisser	} 2				
Duc	Olga	Charannes					
Zapp	Franz Hermann	Euggen (Schwyz)	} 10				
Schönbächler	Maria Elisabeth	Lindledern (Schwyz)					
Williger	Charles Wylle	Liquidon (Torne)	} 11				
Chabloz	Marie-Louise	Nat. Joste (Curin)					
Veillard	Alfred	Lesbuzier	} 16				
Dupuis	Auguste Louise	Laubraz					
Wärpelin	Louis Emile	Ellon	} 22				
Meyer	Fanny	Echallens					
Zehnder	Jean	elbrak et König	} 49				
Winn	Alexandrine Marie	Nemont					
Wandfluh	Ferdolphe Simon	Fruiljan	} 70				
Zalmou	Marguerite	Fueto (Curin)					
Zellweger	Albert	Herisan	} 135				
Zyberel	Marie-Clara	Savagnier					
Neil	Léo René	Noellingen	} 141				
Bloch	Gabrielle	Aigle					
Sabanjacomo	Pierre Joseph Emile	Curio	} 156				
Schaller	Céline	Randa					

W

V

X

Y

Z

Handwritten text, possibly a signature or date, located on the left side of the page.