



8

REGISTRE DES MARIAGES

A

CÉLÉBRÉS

de l'arrondissement d'état civil de Lausanne.

Le Département de Justice et Police
déclare
que le présent registre renferme quatre cents folios.
Lausanne le 19 février 1885.



Pr. le Département:
Le Secrétaire
Lave

N° 311
Pache & Joly

Nom et profession de l'époux :

Lieu d'origine et de domicile :

Etat civil :

Lieu et date de la naissance :

Noms, profession et

domicile des parents :

Nom et profession de l'épouse :

Lieu d'origine et de domicile :

Etat civil :

Lieu et date de la naissance :

Noms, profession et

domicile des parents :

Date des publications :

Aujourd'hui vingt dix février _____ mil huit cent quatre-vingt-

Cinq _____ par devant l'officier de l'état civil soussigné, ont comparu :

1° **Pache, Charles-David**, — Employé de Commerce

de Epalinges, _____ domicilié à Landanne, _____

célibataire _____

né à Landanne, le vingt deux février _____ mil huit cent

soixante deux _____ fils de Charles Louis Pache, maçon, _____

_____ et de Françoise Gonthier, sa femme, les deux à Landanne

2° **Joly, Mathilde-Marie**, Demoiselle de magasin,

de Chauffailles (Saône & Loire) _____ domiciliée à Landanne, _____

célibataire _____

née à Landanne, le trois Août _____ mil huit cent

cinquante six _____ fille de Michel Joly, Cafetier à Landanne, _____

_____ et de Félicie Naumotte, sa femme, décédée _____

Les publications ont eu lieu à Epalinges, Chauffailles & Landanne, les dix sept

& dix huit Janvier présente année _____

Après avoir examiné les papiers présentés par les fiancés en conformité de la loi et après leur avoir demandé séparément s'ils veulent se prendre pour mari et femme, l'officier de l'état civil soussigné, sur leur réponse affirmative, les a, au nom de la loi, déclarés unis par le mariage.

Pièces déposées :

Actes de naissance des Epoux.

Consentement du père de l'Épouse

acte de décès de la mère _____

Promesse de mariage. _____

Certificats de publication de Epalinges
Chauffailles & Landanne _____

Communiqué: à la Chancellerie & le
à l'Etat Civil d'Epalinges.

Signatures des époux :

Charles Pache
Marie Pache

Signatures des témoins :

P. Lapin les deux à
Emile Long, typographe Landanne

L'officier de l'état civil :

[Signature]

Par jugement rendu le 15 février 1899 le Tribunal de premier instance de la République et Canton de Genève a dissout par le divorce le mariage contracté ci contre. - Le divorce a été prononcé contre la femme en vertu de l'article 146 a) de la loi fédérale du 24 décembre 1874.

Le certificat de non appel au susdit jugement, lequel est devenu définitif, a été délivré en date du 1^{er} avril 1899.

Landanne, le 7 avril 1899.

L'Officier de l'Etat Civil:

[Signature]

1885

N° 35

Francioli et Schaffl.

Nom et profession de l'époux :

Lieu d'origine et de domicile :

Etat civil :

Lieu et date de la naissance :

Noms, profession et

domicile des parents :

Nom et profession de l'épouse :

Lieu d'origine et de domicile :

Etat civil :

Lieu et date de la naissance :

Noms, profession et

domicile des parents :

Date des publications :

Aujourd'hui vingt-dix février _____ mil huit cent quatre-vingt-cinq _____ par devant l'officier de l'état civil soussigné, ont comparu :

1° **Francioli, Eirée**, _____ opticien, de Gemignaga (Varese-Come) Italie, _____ domicilié à Landanne, _____ célibataire, _____

né à Gemignaga, le vingt-trois février _____ mil huit cent cinquante-sept, _____ fils de Bernard Francioli, _____

_____ et de Antonia Campagnani, les deux décédés, _____

2° **Schaffl, Olga-Emerline**, _____ sans profession, de Waltershausen (Saxe-Coburg-Gotha) _____ domiciliée à Landanne, _____ célibataire, _____

née à Waltershausen, le dix-neuf janvier _____ mil huit cent cinquante-huit _____ fille de Jean David Schaffl, négociant, _____

_____ et de Jeanne Rebecca Auguste née Schatz, domiciliés à Waltershausen _____

Les publications ont eu lieu à Gemignaga Waltershausen Landanne et Genève, (Consulat d'Italie), les seize, dix-sept et vingt-un Décembre mil huit cent quatre-vingt-quatre. _____

Après avoir examiné les papiers présentés par les fiancés en conformité de la loi et après leur avoir demandé séparément s'ils veulent se prendre pour mari et femme, l'officier de l'état civil soussigné, sur leur réponse affirmative, les a, au nom de la loi, déclarés unis par le mariage.

Pièces déposées :

actes de naissance - Promesse de mariage - Cert. de publication de Landanne - Perm. du Département de Justice & Police portant que les certificats de publication de Gemignaga, Waltershausen du Consulat, et la déclaration de validité demeurent dans ses archives. _____

Communiqué : à la Chancellerie Cant. _____

Signatures des époux :

E. Francioli
Olga Schaffl

Signatures des témoins :

G. Valleggia
L. Quiry
Med. H. Cart.

L'officier de l'état civil :

[Signature]

N° 36
Berney & Bullé

Nom et profession de l'époux :

Lieu d'origine et de domicile :

Etat civil :

Lieu et date de la naissance :

Noms, profession et

domicile des parents :

Nom et profession de l'épouse :

Lieu d'origine et de domicile :

Etat civil :

Lieu et date de la naissance :

Noms, profession et

domicile des parents :

Date des publications :

Aujourd'hui vingt-huit février _____ mil huit cent quatre-vingt-cinq _____ par devant l'officier de l'état civil soussigné, ont comparu :

1° **Berney, Charles-Auguste,** _____ maréchal, de l'abbaye, _____ domicilié à Vallorbes, _____ célibataire, _____

né à Vallorbes, le vingt-sept Novembre _____ mil huit cent soixante-deux, _____ fils de Joseph Jules Berney, maréchal, _____ et de Fanny née Glardon, domiciliée à Vallorbes, _____

2° **Bullé, Clémence-Pina,** _____ sans profession, de Vallorbes, _____ domiciliée à Vallorbes, _____ célibataire, _____

née à Vallorbes, le six-neuf Sixt _____ mil huit cent soixante-cinq, _____ fille de Pierre Isaac Bullé, décédé, _____ et de Elisabeth née Wiklans, domiciliée à Vallorbes, _____

Les publications ont eu lieu à l'abbaye & à Vallorbes, les vingt-quatre Janvier précédente année _____

Après avoir examiné les papiers présentés par les fiancés en conformité de la loi et après leur avoir demandé séparément s'ils veulent se prendre pour mari et femme, l'officier de l'état civil soussigné, sur leur réponse affirmative, les a, au nom de la loi, déclarés unis par le mariage.

Pièces déposées:

✓ Autorisation de l'Etat Civil de Vallorbes, _____

✓ Communiqué: à l'abbaye & à Vallorbes, _____

Signatures des époux:

Berney Charles
Clémence Berney

Signatures des témoins:

Samuel Fotez & les autres
Koltzer Charles Vallorbes

L'officier de l'état civil:

[Signature]

1885

N° 37
Falecy & Jaques

Nom et profession de l'époux :

Lieu d'origine et de domicile :

Etat civil :

Lieu et date de la naissance :

Noms, profession et

domicile des parents :

Nom et profession de l'épouse :

Lieu d'origine et de domicile :

Etat civil :

Lieu et date de la naissance :

Noms, profession et

domicile des parents :

Date des publications :

Aujourd'hui vingt-huit février _____ mil huit cent quatre-vingt-cinq _____ par devant l'officier de l'état civil soussigné, ont comparu :
1° Falecy, Samuel-François, _____ Picard
de Vallières, _____ domicilié à Vallières, _____
célibataire, _____

né à Vallières, le dix novembre _____ mil huit cent soixante-deux, _____ fils de Frédéric François Falecy, décédé, _____
_____ et de Delphine née Chénier, domiciliée à Vallières, _____

2° Jaques, Elise-Marie, _____ Picard
de Sainte Croix _____ domiciliée à Vallières, _____
célibataire, _____

née aux Jaques près St Croix, le vingt-deux Mai _____ mil huit cent soixante-deux, _____ fille de Ulyppe Auguste Jaques, à St Croix, _____
_____ et de Marie née Cormu, à Vallières, _____

Les publications ont eu lieu à Vallières & St Croix, les vingt-deux vingt-quatre Janvier présente année, _____

Après avoir examiné les papiers présentés par les fiancés en conformité de la loi et après leur avoir demandé séparément s'ils veulent se prendre pour mari et femme, l'officier de l'état civil soussigné, sur leur réponse affirmative, les a, au nom de la loi, déclarés unis par le mariage.

Pièces déposées :
Autorisation de l'Etat Civil de Vallières, _____

Communiqué : à l'Etat Civil de Vallières & St Croix, _____

Signatures des époux :
St Falecy
Marie Falecy

Signatures des témoins :
Bernard Charles
Wolger Théodore
les deux à Vallières.

L'officier de l'état civil :

N° 32
Holzer et Glardon

Nom et profession de l'époux :

Lieu d'origine et de domicile :

Etat civil :

Lieu et date de la naissance :

Noms, profession et

domicile des parents :

Nom et profession de l'épouse :

Lieu d'origine et de domicile :

Etat civil :

Lieu et date de la naissance :

Noms, profession et

domicile des parents :

Date des publications :

Aujourd'hui vingt-huit février _____ mil huit cent quatre-vingt-cinq _____ par devant l'officier de l'état civil soussigné, ont comparu :

1° **Holzer, Théodore,** _____ Charpentier, _____
 de Wittenheim, C^{te} de Mulhouse, Haut Rhin domicilié à Vallorbes, _____
 célibataire, _____

né à Wittenheim, le dix Novembre _____ mil huit cent cinquante-huit _____ fils de Sébastien Holzer, décédé, _____

_____ et de Catherine née Wammaner, décédée, _____

2° **Glardon, Marie-Lina,** _____ Sans profession, _____
 de Vallorbes, _____ domiciliée à Vallorbes, _____
 célibataire, _____

née à Vallorbes, le vingt-quatre Juin _____ mil huit cent soixante-quatre _____ fille de Eugène-Julien Glardon, limonier, _____

_____ et de Jeannette née Grim, domiciliés à Vallorbes, _____

Les publications ont eu lieu à Wittenheim & Vallorbes, le vingt-quatre Janvier et cinq février présente année _____

Après avoir examiné les papiers présentés par les fiancés en conformité de la loi et après leur avoir demandé séparément s'ils veulent se prendre pour mari et femme, l'officier de l'état civil soussigné, sur leur réponse affirmative, les a, au nom de la loi, déclarés unis par le mariage.

Pièces déposées :

Autorisation de l'Etat Civil
 de Vallorbes, _____

Communiqué : à Vallorbes & à la
 Chancellerie Cantonale, _____

Signatures des époux :

Holzer Théodore
Lina Glardon

Signatures des témoins :

Jules Lruan à Vallorbes
Passy à Landanne

L'officier de l'état civil :

[Signature]

Par décret du Grand Conseil du
 23 novembre 1926, Marie-Lina
 Holzer, veuve, désignée ci-contre,
 lequel ont rempli les formalités
 prescrites à cet effet, a été naturalisée
 Vaudoise et rayée du nombre des bour-
 geoises de la commune de
Vallorbes. _____

Inscrit le 5 avril _____ 1927
 L'officier de l'état civil :
L. Baillif
 à Vallorbes. _____
 R. au 13.10.27.

1885

N° 39

Rouge & Thuillard

Nom et profession de l'époux :

Lieu d'origine et de domicile :

Etat civil :

Lieu et date de la naissance :

Noms, profession et

domicile des parents :

Nom et profession de l'épouse :

Lieu d'origine et de domicile :

Etat civil :

Lieu et date de la naissance :

Noms, profession et

domicile des parents :

Date des publications :

Aujourd'hui trois Mars _____ mil huit cent quatre-vingt-cinq _____ par devant l'officier de l'état civil soussigné, ont comparu :

1° Rouge, Jules-Frédéric, _____ Batelier, —
du Mont au Landerne, _____ domicilié à Duchy, _____
célibataire, _____

né à Duchy le vingt-doué _____ mil huit cent

soixante-un _____ fils de Jean Louis Rouge, agriculteur, _____

_____ et de Angélique Lyannaz, sa femme, les deux à Duchy _____

2° Thuillard, Aline, _____ Cuisinière, _____

de Froidville, _____ domiciliée à Duchy, _____

célibataire, _____

née à Renens le huit Mars _____ mil huit cent

cinquante-huit _____ fille de Jean Abram Thuillard, décédé, _____

_____ et de Jeanne Louise Sophie née Eidenoud, sa femme, décédée _____

Les publications ont eu lieu à Froidville au Mont & à Landerne le quatorze février
présente année. _____

Après avoir examiné les papiers présentés par les fiancés en conformité de la loi et après leur avoir demandé séparément s'ils veulent se prendre pour mari et femme, l'officier de l'état civil soussigné, sur leur réponse affirmative, les a, au nom de la loi, déclarés unis par le mariage.

Pièces déposées :

Actes de naissance des Epoux . -

Promesse de mariage . - _____

Certificats de publication de Froidville
du Mont & Landerne, _____

Communiqué : à l'Etat Civil de Romanel

A de Poliez-le-Grand _____

Signatures des époux :

Frederic Rouge
Aline Rouge

Signatures des témoins :

Ch. Amy } les deux à
Doru Landerne } Duchy

L'officier de l'état civil :

[Signature]

N° 110.
Lenoit et Mignot

Nom et profession de l'époux :

Lieu d'origine et de domicile :

Etat civil :

Lieu et date de la naissance :

Noms, profession et

domicile des parents :

Nom et profession de l'épouse :

Lieu d'origine et de domicile :

Etat civil :

Lieu et date de la naissance :

Noms, profession et

domicile des parents :

Date des publications :

Aujourd'hui trois Mars _____ mil huit cent quatre-vingt-cinq _____ par devant l'officier de l'état civil soussigné, ont comparu :

1° **Lenoit, Charles-Samuel-Edouard**, tailleur, de Chateau-d'Or, _____ domicilié à Landanne, _____ célibataire, _____

né à Payenne, le quinze Octobre _____ mil huit cent Soixante _____ fils de François Samuel Lenoit, tailleur, _____

_____ et de Charlotte Louise née Givé, domiciliés à Landanne, _____

2° **Mignot, Hortense Augustine**, Cuisinière, de Filly, _____ domiciliée à Landanne, _____ célibataire, _____

née à Landanne, le trente-un Mars _____ mil huit cent Soixante-trois, _____ fille de Louise Jenny Mignot, domiciliée à Landanne, _____

_____ et de _____

Les publications ont eu lieu à Chateau-d'Or, à Filly et à Landanne, les trois Mars et Sept Février mil huit cent quatre-vingt-cinq _____

Après avoir examiné les papiers présentés par les fiancés en conformité de la loi et après leur avoir demandé séparément s'ils veulent se prendre pour mari et femme, l'officier de l'état civil soussigné, sur leur réponse affirmative, les a, au nom de la loi, déclarés unis par le mariage.

Pièces déposées:

Actes de naissance des Epoux _____
 Promesse de mariage _____
 Certificats de publication de Chateau-d'Or, Filly et Landanne, _____

Communiqué: à l'état civil de Romanel à Chateau-d'Or, _____

Signatures des époux:

Samuel Lenoit
 Hortense Lenoit

Signatures des témoins:

Louis Capte les deux à
 Jules Leber Landanne

L'officier de l'état civil:

[Signature]

1885.

N° 111

Bovel et Hornung

Nom et profession de l'époux :

Lieu d'origine et de domicile :

Etat civil :

Lieu et date de la naissance :

Noms, profession et

domicile des parents :

Nom et profession de l'épouse :

Lieu d'origine et de domicile :

Etat civil :

Lieu et date de la naissance :

Noms, profession et

domicile des parents :

Date des publications :

Aujourd'hui trois Mars _____ mil huit cent quatre-vingt-
cinq _____ par devant l'officier de l'état civil soussigné, ont comparu :

1° **Bovel, Louis-Alfred,** _____ l'act de Chambre,
de Jozel, Cully, Savigny & Puidoux, _____ domicilié à Nausanne
célibataire, _____

né à Nausanne, le quatre Décembre _____ mil huit cent
soixante six, _____ fils de Marie Charlette Bovel, à Montreux, _____
_____ et de _____

2° **Hornung, Henriette-Marie,** _____ Cuidinière,
de Denges, _____ domiciliée à Nausanne, _____
célibataire, _____

née à La Sarraz, le sept Mars _____ mil huit cent
cinquante neuf, _____ fille de Françoise Hornung, vigneron, _____
_____ et de Jeanne Louise née Caillat, les deux à La Sarraz,

Les publications ont eu lieu à Jozel, Cully, Savigny & Puidoux, Denges & Nausanne,
les onze, treize & quatorze février présente année, _____

Après avoir examiné les papiers présentés par les fiancés en conformité de la loi
et après leur avoir demandé séparément s'ils veulent se prendre pour mari et femme,
l'officier de l'état civil soussigné, sur leur réponse affirmative, les a, au nom de la loi,
déclarés unis par le mariage.

Pièces déposées :

Actes de naissance des Epoux. _____
Promesse de mariage. _____
Certificats de publication de Jozel,
Cully, Savigny, Puidoux, Denges &
Nausanne. _____

Communiqué : à Jozel, Cully, Savigny
Charles Nonay _____

Signatures des époux :

Louis Alfred Bovel
Henriette Marie Bovel

Signatures des témoins :

Emile Pébour
Jules Lebas
les deux à Nausanne.

L'officier de l'état civil :

[Signature]

N° 112
Richter a fatio

Nom et profession de l'époux :

Lieu d'origine et de domicile :

Etat civil :

Lieu et date de la naissance :

Noms, profession et

domicile des parents :

Nom et profession de l'épouse :

Lieu d'origine et de domicile :

Etat civil :

Lieu et date de la naissance :

Noms, profession et

domicile des parents :

Date des publications :

Aujourd'hui cinq Mars _____ mil huit cent quatre-vingt-cinq _____ par devant l'officier de l'état civil soussigné, ont comparu :

1^{er} **Richter, Mathieu-Louis-Jules**, Employé de Bureau, de Jouxteud-Mézery _____ domicilié à Landanne, _____ célibataire, _____

né à Landanne, le dix-neuf février _____ mil huit cent cinquante-sept _____ fils de Jean Mathieu Richter, tailleur, _____

_____ et de Jeanette Louise Cordat, sa femme, les deux à Landanne

2^o **fatio, Philippine**, _____ Couturière, de Orbe, _____ domiciliée à Landanne, _____ célibataire, _____

née à Bex, le premier Décembre _____ mil huit cent cinquante-trois, _____ fille de Rodolphe Philippe fatio, décédé, _____

_____ et de Julie Marguerite Michaud, sa femme, à Landanne.

Les publications ont eu lieu à Jouxteud-Mézery, à Orbe & à Landanne, les douze & quatorze février présente année. _____

Après avoir examiné les papiers présentés par les fiancés en conformité de la loi et après leur avoir demandé séparément s'ils veulent se prendre pour mari et femme, l'officier de l'état civil soussigné, sur leur réponse affirmative, les a, au nom de la loi, déclarés unis par le mariage.

Pièces déposées:

Actes de naissance des Epoux. —
Promesses de mariage. —
Certificats de publication de
Jouxteud, Orbe & Landanne.

Communiqué: à l'Etat Civil de
Romanel & Orbe _____

Signatures des époux:

Math. Richter domiciliés
Ph. Richter Landanne

Signatures des témoins:

Honri Durvisin
Pros Michaud

L'officier de l'état civil:

[Signature]

1885

N° 43

Jenne soit Jenni et Perrin
née Bron

Nom et profession de l'époux :

Lieu d'origine et de domicile :

Etat civil :

Lieu et date de la naissance :

Noms, profession et

domicile des parents :

Nom et profession de l'épouse :

Lieu d'origine et de domicile :

Etat civil :

Lieu et date de la naissance :

Noms, profession et

domicile des parents :

Date des publications :

Aujourd'hui cinq Mars _____ mil huit cent quatre-vingt-
cinq, _____ par devant l'officier de l'état civil soussigné, ont comparu :
1° **Jenne soit Jenni Rodolphe-Frédéric**, tanneur,
de **St^e Croix** _____ domicilié à **Lausanne**, _____
célibataire, _____

né à **Berne**, le vingt-cinq avril _____ mil huit cent
quarante-quatre, _____ fils de **Jean Jacob Jenne soit Jenni**, décédé, _____
_____ et de **Elisabeth née Keller**, La femme, à **Lausanne**, _____
2° **Perrin née Bron, Augustine**, _____ ménagère,
de **Lausanne**, _____ domiciliée à **Lausanne**, _____
veuve de **François Louis Perrin**, dès le treize Mai mil huit cent quatre-vingt-deux, _____

née à **Lutry**, le vingt-trois Décembre _____ mil huit cent
trente-sept _____ fille de **Marie Siméone Bron**, décédée, _____
_____ et de _____

Les publications ont eu lieu à **St^e Croix** et à **Lausanne**, le dix Janvier présente année

Après avoir examiné les papiers présentés par les fiancés en conformité de la loi
et après leur avoir demandé séparément s'ils veulent se prendre pour mari et femme,
l'officier de l'état civil soussigné, sur leur réponse affirmative, les a, au nom de la loi,
déclarés unis par le mariage.

Pièces déposées :

- Actes de naissance des Epoux. _____
- Acte de décès du précédent mari de l'épouse. _____
- Promesse de mariage. _____
- Certificat de publication de **St^e Croix**
Lausanne, _____

Communiqué : à l'Etat Civil de
St^e Croix, _____

Signatures des époux :

J. Jenni
Augustine Perrin

Signatures des témoins :

J. Emery les deux
Jules Corbois Lausanne

L'officier de l'état civil :

[Signature]

N° 111
Wäseli & Zwahlen

Nom et profession de l'époux :

Lieu d'origine et de domicile :

Etat civil :

Lieu et date de la naissance :

Noms, profession et

domicile des parents :

Nom et profession de l'épouse :

Lieu d'origine et de domicile :

Etat civil :

Lieu et date de la naissance :

Noms, profession et

domicile des parents :

Date des publications :

Aujourd'hui cinq Mars _____ mil huit cent quatre-vingt-

cinq _____ par devant l'officier de l'état civil soussigné, ont comparu :

1^o **Wäseli, Gottlieb,** _____ *Charretier,*

de Gontenschwyl (Argovie) _____ domicilié à *Lausanne,* _____

célibataire, _____

né à Gontenschwyl, le vingt Mars _____ mil huit cent

cinquante, _____ fils de Henri Wäseli, _____

_____ et de Maria Elisabeth Lehner, les deux décédés, _____

2^o **Zwahlen, Augustine-Catherine,** _____ *dans profession,*

de Boltigen (Berne) _____ domiciliée à *Lausanne,* _____

célibataire, _____

née à Uech, le cinq Septembre _____ mil huit cent

soixante-un, _____ fille de Madelaine Zwahlen, domiciliée à *Chavornay,*

_____ et de _____

Les publications ont eu lieu à Gontenschwyl, Boltigen & Lausanne, les vingt sept, vingt huit & vingt-neuf Janvier présente année, _____

Après avoir examiné les papiers présentés par les fiancés en conformité de la loi et après leur avoir demandé séparément s'ils veulent se prendre pour mari et femme, l'officier de l'état civil soussigné, sur leur réponse affirmative, les a, au nom de la loi, déclarés unis par le mariage.

Pièces déposées :

actes de naissance des Epoux. _____

Promesse de mariage. _____

Certificats de publication de
 Gontenschwyl, Boltigen & Lausanne. _____

Communiqué: à l'Etat Civil de _____

Gontenschwyl & Boltigen. _____

Signatures des époux :

Gottlieb Wäseli

Augustine Zwahlen

Signatures des témoins :

Daniel Marti les deux à _____

Jules Corboz _____

L'officier de l'état civil :

[Signature]

1885

N° 115.

Francfort & Bolomey

Nom et profession de l'époux :

Lieu d'origine et de domicile :

Etat civil :

Lieu et date de la naissance :

Noms, profession et

domicile des parents :

Nom et profession de l'épouse :

Lieu d'origine et de domicile :

Etat civil :

Lieu et date de la naissance :

Noms, profession et

domicile des parents :

Date des publications :

Par jugement rendu le 15 Mars 1893 déclaré exécutoire le 31 Mars suivant, le Tribunal civil du district de Luxembourg a déclaré nul et annulé le mariage intervenu ci-contre.

Le divorce a été prononcé aux torts des mariés en vertu de l'art 105, § 1. de la loi fédérale du 20 Dec. 1874.

Communié le 14 Oct. 1909.
L'officier de l'état civil :

[Signature]

Aujourd'hui cinq Mars _____ mil huit cent quatre-vingt-cinq _____ par devant l'officier de l'état civil soussigné, ont comparu :

1° **Francfort, Jean-Samuel-Marc-Louis-François,** ^{agriculteur,}
de Begnins, _____ domicilié à Montois / Luxembourg,
célibataire, _____

né à Landanne, le dix-sept Décembre _____ mil huit cent cinquante-cinq, _____ fils de Jean-Louis Francfort, agriculteur, _____
_____ et de Marie-Henriette Anna Rochat, les deux à Montois, _____

2° **Bolomey, Louise-Amélie,** _____ ^{agriculteur,}
de Lutry-Jozel _____ domiciliée à Belmont / Landanne,
célibataire, _____

née à Belmont, le vingt-trois Mai _____ mil huit cent soixante-sept _____ fille de Rodolphe Bolomey, Employé S. O. S., _____
_____ et de Henriette Rodolphine née Martin les deux à Belmont

Les publications ont eu lieu à Begnins, Lutry, Jozel & Montois, le sept février mil huit cent quatre-vingt-cinq _____

Après avoir examiné les papiers présentés par les fiancés en conformité de la loi et après leur avoir demandé séparément s'ils veulent se prendre pour mari et femme, l'officier de l'état civil soussigné, sur leur réponse affirmative, les a, au nom de la loi, déclarés unis par le mariage.

Pièces déposées :

- actes de naissance des Epoux. —
- Promesse de mariage. _____
- Consentement du père de l'Épouse _____
- Certificats de publication de _____
- Begnins, Lutry, Jozel, Belmont & Luxembourg _____

Communiqué : à l'Etat Civil de _____
Begnins, Lutry, Jozel & Sully _____

Signatures des époux :

J. Francfort
Emelie Francfort

Signatures des témoins :

Louis Francfort
Jules Corbay
_____ ^{à Montois}
L'officier de l'état civil :

[Signature]
[Signature]

N° 46
Baillens & Sandmeyer

Nom et profession de l'époux :

Lieu d'origine et de domicile :

Etat civil :

Lieu et date de la naissance :

Noms, profession et

domicile des parents :

Nom et profession de l'épouse :

Lieu d'origine et de domicile :

Etat civil :

Lieu et date de la naissance :

Noms, profession et

domicile des parents :

Date des publications :

9-231 Aujourd'hui cinq Mars _____ mil huit cent quatre-vingt-
cinq _____ par devant l'officier de l'état civil soussigné, ont comparu :
1^o Baillens, Eugène, _____ fondeur,
de Lausanne _____ domicilié à Lausanne, _____
célibataire, _____

né à La Vuilletaz sur Lausanne, le vingt Octobre _____ mil huit cent
soixante-un _____ fils de Jean Jacques Baillens, ouvrier de ville _____
_____ et de Odette née Rogamey, la femme, les deux à Lausanne
2^o Sandmeyer, Louise-Fanny, _____ cuisinière,
de Seengen (Argovie) _____ domiciliée à Lausanne, _____
célibataire, _____

née à Penthicéaz, le quatorze Novembre _____ mil huit cent
cinquante-huit _____ fille de Benjamin Louis Rodolphe Sandmeyer, fabricant
_____ et de Henriette née Mercier, domiciliés à Chavornay _____

Les publications ont eu lieu à Lausanne & Seengen, les quatorze & seize
septembre présente année, _____

Après avoir examiné les papiers présentés par les fiancés en conformité de la loi
et après leur avoir demandé séparément s'ils veulent se prendre pour mari et femme,
l'officier de l'état civil soussigné, sur leur réponse affirmative, les a, au nom de la loi,
déclarés unis par le mariage.

Pièces déposées:
Actes de naissance des Epoux _____
Promesse de mariage _____
Certificats de publication de
Lausanne & Seengen. _____

Communiqué: à l'Etat Civil de
Seengen. _____

Signatures des époux:
Eugène Baillens
Louise Baillens

Signatures des témoins:
Louis Baud poëtière
J^{us} Meïroz, Concierge
les deux à Lausanne
L'officier de l'état civil:

1885

N° 47

Pillet & Jaquier

Nom et profession de l'époux :

Lieu d'origine et de domicile :

Etat civil :

Lieu et date de la naissance :

Noms, profession et

domicile des parents :

Nom et profession de l'épouse :

Lieu d'origine et de domicile :

Etat civil :

Lieu et date de la naissance :

Noms, profession et

domicile des parents :

Date des publications :

Aujourd'hui cinq mai _____ mil huit cent quatre-vingt-cinq _____ par devant l'officier de l'état civil soussigné, ont comparu :

1^o **Pillet, Jean-Louis,** _____ Vallet de Chambre,
de Cronay _____ domicilié aux Eaux-Vives (Genève) _____
célibataire _____

né à Yvonand, le dix Octobre _____ mil huit cent
soixante-deux, _____ fils de défunt Jacques Louis Pillet _____
_____ et de Nanette née Pillet, sa veuve, à Yvonand, _____

2^o **Jaquier, Céline,** _____ sans profession,
de Frabins _____ domiciliée à Frabins _____
célibataire _____

née à Frabins, le trente Juillet _____ mil huit cent
soixante-quatre, _____ fille de Louis Daniel Jaquier, décédé _____
_____ et de Marie Elise née Jaquier, sa femme, décédée _____

Les publications ont eu lieu à Cronay, Frabins & Eaux-Vives, les dix & onze
février mil huit cent quatre-vingt-cinq _____

Après avoir examiné les papiers présentés par les fiancés en conformité de la loi et après leur avoir demandé séparément s'ils veulent se prendre pour mari et femme, l'officier de l'état civil soussigné, sur leur réponse affirmative, les a, au nom de la loi, déclarés unis par le mariage.

Pièces déposées :

Autocertification de l'Etat Civil des
Eaux-Vives. _____

Communiqué : à l'Etat Civil de Mollondin
ainsi qu'à Genève (C^e) _____

Signatures des époux :

Louis Pillet

Céline Pillet

Signatures des témoins :

A. Rey
Jules Lorber
les deux à Yvonand

L'officier de l'état civil :

J. Romier

N° 48
Rey et Clot

Nom et profession de l'époux :

Lieu d'origine et de domicile :

Etat civil :

Lieu et date de la naissance :

Noms, profession et

domicile des parents :

Nom et profession de l'épouse :

Lieu d'origine et de domicile :

Etat civil :

Lieu et date de la naissance :

Noms, profession et

domicile des parents :

Date des publications :

Aujourd'hui cinq Mars _____ mil huit cent quatre-vingt-cinq _____ par devant l'officier de l'état civil soussigné, ont comparu :

1° **Rey, Constant-Daniel**, Employé au Greffe du Tribunal, de Fozel sur Lucens, _____ domicilié à Lansanne, _____

divorcé de Marianne Constance Favre, dès le vingt-huit février mil huit cent quatre-vingt-quatre, _____

né à Pontli vécé Lucens, le vingt-cinq Juin _____ mil huit cent quarante-dix, _____ fils de Jean Daniel Rey, décédé _____

_____ et de Jeanne Marie née Martin, sa femme, décédée, _____

2° **Clot, Jeanne-Jenny**, _____ fiancée, _____

de Courtilles, _____ domiciliée à Lansanne, _____ célibataire, _____

née à Lucens, le neuf Septembre _____ mil huit cent cinquante-trois fille de François Daniel Clot _____

_____ et de Suzanne née Badoix, sa femme, les deux décédés, _____

Les publications ont eu lieu à Fozel sur Lucens, Courtilles à Lansanne les treize & quatorze février mil huit cent quatre-vingt-cinq _____

Après avoir examiné les papiers présentés par les fiancés en conformité de la loi et après leur avoir demandé séparément s'ils veulent se prendre pour mari et femme, l'officier de l'état civil soussigné, sur leur réponse affirmative, les a, au nom de la loi, déclarés unis par le mariage.

Pièces déposées:

Actes de naissance des Epoux. _____

Acte de mariage de l'Epoux avec mention du Divorce, _____

Promesse de mariage. _____

Certificats de publication de Fozel, Courtilles à Lansanne, _____

Communiqué: à l'Etat Civil de Lucens. _____

Signatures des époux:

C. Rey
 J. Rey

Signatures des témoins:

J. Harbou } domiciliés
 L. Kramer } Lansanne

L'officier de l'état civil:

[Signature]

1885

N° 49.

Käser & Rochat

Nom et profession de l'époux :

Lieu d'origine et de domicile :

Etat civil :

Lieu et date de la naissance :

Noms, profession et

domicile des parents :

Nom et profession de l'épouse :

Lieu d'origine et de domicile :

Etat civil :

Lieu et date de la naissance :

Noms, profession et

domicile des parents :

Date des publications :

Avant la célébration du mariage inscrit ci-contre, les époux ont déclaré reconnaître pour leur enfant et vouloir légitimer Ernest Edouard, fils de Emma Rochat, de l'abbaye, né à Lansanne, le trente Janvier mil huit cent quatre vingt cinq, inscrit à Volume XI folio 150 au registre des naissances de l'arrondissement de Lansanne, Lansanne, le 10 mars 1885

Käser

Häuser

Officié de l'Etat Civil :

[Signature]

[Signature]

Notifié le Département de Justice & Police & Communiqué à l'Etat Civil de Leimiswil & l'abbaye

Aujourd'hui dix Mars _____ mil huit cent quatre-vingt-cinq _____ par devant l'officier de l'état civil soussigné, ont comparu :

1° **Käser, Ernest**, _____ Employé de bureau, de Leimiswil (Berne) _____ domicilié à Lansanne, _____ célibataire, _____

né à Berthoud (Berne), le dix-sept d'oct _____ mil huit cent soixante-quatre, _____ fils de Jean Käser, brossier à Birmenport Biemme, _____ et de Anna Barbara Friedli, sa femme, décédée, _____

2° **Rochat, Emma**, _____ Couturière, de l'abbaye du sac de Joux _____ domiciliée à Lansanne, _____ célibataire, _____

née à Pailly, le dix-sept Janvier _____ mil huit cent soixante-quatre, _____ fille de Jules Edouard Rochat, Voiturier, _____ et de Marie Marguerite née Duberdon, sa femme, la d'au à Lansanne, _____

Les publications ont eu lieu à Leimiswil l'abbaye & Lansanne, les dix-sept, dix-neuf & vingt-un février mil huit cent quatre-vingt-cinq, _____

Après avoir examiné les papiers présentés par les fiancés en conformité de la loi et après leur avoir demandé séparément s'ils veulent se prendre pour mari et femme, l'officier de l'état civil soussigné, sur leur réponse affirmative, les a, au nom de la loi, déclarés unis par le mariage.

Pièces déposées :

Actes de naissance des Epoux _____
Promesses de mariage _____
Certificats de publication de Leimiswil l'abbaye & Lansanne. _____

Communiqué : à l'Etat Civil de Leimiswil & l'abbaye : _____

Signatures des époux :

Käser
Häuser

Signatures des témoins :

J. Bruchmann domiciliés
P. L. [Signature] à Lansanne

L'officier de l'état civil :

[Signature]

Form. 5. Par jugement rendu le 26 mars 1889, déclaré définitif et exécutoire le dix-huit juin suivant, le Tribunal civil du district d'Orbe a dissous par le divorce le mariage ci-dessus contracté entre Ernest Käser & Emma Rochat. Le divorce a été prononcé contre l'époux en vertu de l'art. 146, lettre b. de la loi fédérale du 14 décembre 1874. - Transcrit sur l'invitation du Dept. de Justice & Police le 28 juin 1889. L'Officier de l'Etat Civil : *Alf. Bruand* Secrétaire

N° 50.
Conne et Cordey

Nom et profession de l'époux :

Lieu d'origine et de domicile :

Etat civil :

Aujourd'hui douze Mars _____ mil huit cent quatre-vingt-cinq _____ par devant l'officier de l'état civil soussigné, ont comparu :
 1° **Conne, Louis-Samuel**, _____ agriculteur
 de Puidoux _____ domicilié à Châtillens, _____
 célibataire, _____

Lieu et date de la naissance :

Noms, profession et

domicile des parents :

Nom et profession de l'épouse :

Lieu d'origine et de domicile :

Etat civil :

né à Châtillens, le vingt-six Mars _____ mil huit cent
 Soixante-deux _____ fils de Jean Louis Conne, agriculteur, à Châtillens, _____
 _____ et de Louise Françoise née Régine La femme, _____
 2° **Cordey, Fanny**, _____
 de Savigny _____ domiciliée à Forcel _____
 célibataire _____

Lieu et date de la naissance :

Noms, profession et

domicile des parents :

Date des publications :

née à Forcel, le vingt-deux Avril _____ mil huit cent
 Soixante _____ fille de François Cordey, décédé, _____
 _____ et de Jeanne Rose née Heussert, à Forcel, _____

Les publications ont eu lieu à Châtillens Forcel Puidoux & Savigny, les douze, treize & quatorze Janvier mil huit cent quatre-vingt-cinq _____

Après avoir examiné les papiers présentés par les fiancés en conformité de la loi et après leur avoir demandé séparément s'ils veulent se prendre pour mari et femme, l'officier de l'état civil soussigné, sur leur réponse affirmative, les a, au nom de la loi, déclarés unis par le mariage.

Pièces déposées:

Autorisation de l'Etat Civil
 de Dion _____

Communiqué: à S^r Saphorin
 Dion, Savigny & Forcel _____

Signatures des époux :

Louis Samuel Conne
 Fanny Conne

Signatures des témoins :

C. Cordey à Savigny
 Charles Pasche à Châtillens

L'officier de l'état civil :

[Signature]

1887

N° 51

Pasche et Gilliéron

Nom et profession de l'époux :

Lieu d'origine et de domicile :

Etat civil :

Lieu et date de la naissance :

Noms, profession et

domicile des parents :

Nom et profession de l'épouse :

Lieu d'origine et de domicile :

Etat civil :

Lieu et date de la naissance :

Noms, profession et

domicile des parents :

Date des publications :

Aujourd'hui douze Mars _____ mil huit cent quatre-vingt-cinq _____ par devant l'officier de l'état civil soussigné, ont comparu :

1^o Pasche, Charles, _____ agriculteur, de Feilens, _____ domicilié à Chatillens, _____ célibataire, _____

né à Chatillens, le huit _____ mil huit cent soixante-deux _____ fils de Jean François Pasche, décédé, _____

et de Jeanne Marie née Gilliéron, de femme, à Chatillens, _____

2^o Gilliéron, Rosalie, _____

de Servion _____ domiciliée à Vireboye, _____

Célibataire _____

née à Corcelles-le-Jorat, le vingt-deux Juillet _____ mil huit cent

soixante-cinq, _____ fille de Jean François Gilliéron, agriculteur à Vireboye, _____

et de Jeanne Esther née Gilliéron, de femme, _____

Les publications ont eu lieu à Feilens, Servion, Chatillens & Vireboye, le quatre février mil huit cent quatre-vingt-cinq _____

Après avoir examiné les papiers présentés par les fiancés en conformité de la loi et après leur avoir demandé séparément s'ils veulent se prendre pour mari et femme, l'officier de l'état civil soussigné, sur leur réponse affirmative, les a, au nom de la loi, déclarés unis par le mariage.

Pièces déposées :

Authorisation de l'Etat Civil de _____

Communiqué : à l'Etat Civil d'Oron : _____

Signatures des époux :

Charles Pasche
Rosalie Pasche

Signatures des témoins :

C. Cordey à Savigny
Louis J^el Conne à Chatillens.

L'officier de l'état civil :

N° 52
Englez & Chatelain

Nom et profession de l'époux :

Lieu d'origine et de domicile :

Etat civil :

Lieu et date de la naissance :

Noms, profession et

domicile des parents :

Nom et profession de l'épouse :

Lieu d'origine et de domicile :

Etat civil :

Lieu et date de la naissance :

Noms, profession et

domicile des parents :

Date des publications :

Aujourd'hui douze Mars _____ mil huit cent quatre-vingt-cinq _____ par devant l'officier de l'état civil soussigné, ont comparu :

1° Englez, Henri, _____ Jardinier,
de Belmont & Vandanne _____ domicilié à Mornay (Laudanne) _____
célibataire _____

né à Vandanne, le treize un Octobre _____ mil huit cent quarante-six _____ fils de Laurent Englez, _____

_____ et de Marianne Esther née Ecoffey, les deux à Vandanne _____

2° Chatelain, Janny-Pouise, domestique de Campagne, _____
de Cramelan (Deodun) (Beune) _____ domiciliée à Vandanne _____
célibataire _____

née à Ecublens, le onze Septembre _____ mil huit cent cinquante-deux, _____ fille de Charles Louis Chatelain, décédé, _____

_____ et de Françoise dite Susette Javer, la femme, à Cramelan _____

Les publications ont eu lieu à Belmont, Cramelan & Vandanne, les treize, quatorze et sept février mil huit cent quatre-vingt-cinq _____

Après avoir examiné les papiers présentés par les fiancés en conformité de la loi et après leur avoir demandé séparément s'ils veulent se prendre pour mari et femme, l'officier de l'état civil soussigné, sur leur réponse affirmative, les a, au nom de la loi, déclarés unis par le mariage.

Pièces déposées:

actes de naissance des Epoux _____
Promesse de mariage _____
Certificats de publication de
Belmont, Cramelan & Vandanne _____

Communiqué: à l'Etat Civil de
Cramelan & Pully _____

Signatures des époux:

Henri Englez
Janny Englez

Signatures des témoins:

Henri Leveque domicilié
à Vandanne
Julien Dubois _____

L'officier de l'état civil:

[Signature]

1885

N° 53.

Porchet & Bovay

Nom et profession de l'époux :

Lieu d'origine et de domicile :

Etat civil :

Lieu et date de la naissance :

Noms, profession et

domicile des parents :

Nom et profession de l'épouse :

Lieu d'origine et de domicile :

Etat civil :

Lieu et date de la naissance :

Noms, profession et

domicile des parents :

Date des publications :

Aujourd'hui treize Mars _____ mil huit cent quatre-vingt-cinq _____ par devant l'officier de l'état civil soussigné, ont comparu :

1° **Porchet, Eugène,** _____ femme, _____
 de Vucherens, _____ domicilié à Dailiens, _____
 célibataire, _____

né à Froidville, le dix-huit Août _____ mil huit cent cinquante-huit _____ fils de feu Abram Porchet _____
 _____ et de Jeanne Marie Aubert, veuve Porchet, à Etoy, _____

2° **Bovay, Lucie,** _____ ménagère, _____
 de Chanéaz, _____ domiciliée à Chanéaz, _____
 célibataire, _____

née à Saint Cierges, le vingt-neuf Juin _____ mil huit cent soixante-trois, _____ fille de feu Jules Bovay _____
 _____ et de Louise née Lind, ménagère à Chanéaz, _____

Les publications ont eu lieu à Vucherens, Chanéaz & à Dailiens, les trente & trente-un Janvier mil huit cent quatre-vingt-cinq _____

Après avoir examiné les papiers présentés par les fiancés en conformité de la loi et après leur avoir demandé séparément s'ils veulent se prendre pour mari et femme, l'officier de l'état civil soussigné, sur leur réponse affirmative, les a, au nom de la loi, déclarés unis par le mariage.

Pièces déposées :

Anticipation de l'Etat Civil de
 Dailiens, _____

Communiqué : à l'Etat Civil de
 Moudon, Dailiens & Mellendans .

Signatures des époux :

Eugène Porchet
Lucie Porchet

Signatures des témoins :

Hippolyte Galay.
Jules Bovay
 les deux à Chanéaz
 L'officier de l'état civil :

[Signature]

N° 54
Richard et Duc

Nom et profession de l'époux :

Lieu d'origine et de domicile :

Etat civil :

Lieu et date de la naissance :

Noms, profession et

domicile des parents :

Nom et profession de l'épouse :

Lieu d'origine et de domicile :

Etat civil :

Lieu et date de la naissance :

Noms, profession et

domicile des parents :

Date des publications :

Aujourd'hui dix-sept Mars _____ mil huit cent quatre-vingt-cinq _____ par devant l'officier de l'état civil soussigné, ont comparu :
1^o **Richard, Samuel-Auguste,** _____ Securité,
de Cressier, _____ domicilié à Landanne, Rue des Marchés 18
célibataire, _____

né à Landanne, le premier Juillet _____ mil huit cent quarante-trois _____ fils de Charles Louis Frédéric Richard, employé de Bureau, à Landanne _____ et de Suzanne Catherine Raaflaub, sa femme, décédée, _____
2^o **Duc, Marie-Pouze,** _____ lingère, _____
de Estavayer-le-lac (Fribourg) _____ domiciliée à Landanne, _____
célibataire, _____

née à Estavayer-le-lac, le vingt-huit Décembre _____ mil huit cent cinquante-neuf. _____ fille de Laurette Duc, décédée _____
_____ et de _____

Les publications ont eu lieu à Cressier, Estavayer & Landanne, les vingt-quatre, vingt-cinq & vingt-sept février mil huit cent quatre-vingt-quatre. _____

Après avoir examiné les papiers présentés par les fiancés en conformité de la loi et après leur avoir demandé séparément s'ils veulent se prendre pour mari et femme, l'officier de l'état civil soussigné, sur leur réponse affirmative, les a, au nom de la loi, déclarés unis par le mariage.

Pièces déposées:

Actes de naissance des Epoux.
Promesse de mariage. _____
Certificats de publication de Cressier
Estavayer & Landanne, _____

Communiqué: à l'Etat Civil de Romanel
& Estavayer. _____

Signatures des époux:

Richard Auguste
Marie Richard

Signatures des témoins:

José Baud } domiciliés à
H^{rs} Despland } Landanne

L'officier de l'état civil:

[Signature]

1895

N° 55.

Penard et Veillet

Nom et profession de l'époux :

Lieu d'origine et de domicile :

Etat civil :

Lieu et date de la naissance :

Noms, profession et

domicile des parents :

Nom et profession de l'épouse :

Lieu d'origine et de domicile :

Etat civil :

Lieu et date de la naissance :

Noms, profession et

domicile des parents :

Date des publications :

Aujourd'hui dix-neuf Mars _____ mil huit cent quatre-vingt-cinq _____ par devant l'officier de l'état civil soussigné, ont comparu :

1° Penard, Henri, _____ boulanger, de Chexbres, _____ domicilié à Nansanne, _____ célibataire _____

né à Chexbres, le trente Décembre _____ mil huit cent quarante-huit _____ fils de David Louis Penard, décédé, _____

_____ et de Anne Marie Louise Amélie Biddlingmeyer, les deux décédés, _____

2° Veillet, Marie, _____ Sans profession, d'origine française, _____ domiciliée à Chalon sur Saône (Saône-Loire) célibataire, _____

née à St Etienne (Loire), le vingt-trois Janvier _____ mil huit cent cinquante-huit _____ fille de défunt Antoine Veillet, _____

_____ et de Anne Massenand, lingère à Chalon / Saône, _____

Les publications ont eu lieu à Chexbres, à Chalon & à Nansanne, les vingt-sept février, premier & trois Mars _____

Après avoir examiné les papiers présentés par les fiancés en conformité de la loi et après leur avoir demandé séparément s'ils veulent se prendre pour mari et femme, l'officier de l'état civil soussigné, sur leur réponse affirmative, les a, au nom de la loi, déclarés unis par le mariage.

Pièces déposées :

Actes de naissance des Epoux. - _____

Acte de décès du père de l'Épouse & consentement de la mère. _____

Certificats de publication de Chexbres Chalon & Nansanne. _____

Communiqué : à l'Etat Civil de Chexbres & à la Chancellerie Cantonale. _____

Signatures des époux :

Henri Penard

Marie Penard

Signatures des témoins :

G. J. Biddlingmeyer

Jules Carbaud les deux à Nansanne

L'officier de l'état civil :

[Signature]

Par Jugement rendu le 4 juillet 1890 déclaré définitif & exécutoire le 16 septembre suivant, le Tribunal Civil du District de Nansanne a dissous par le divorce le mariage inchoé ci-dessus.

Le divorce a été prononcé contre le mari en vertu de l'article 1018 de la loi fédérale du 24 Décembre 1874.

Nansanne, le 4 octobre 1890.

N. Offr. des Etat Civil :

[Signature]

N° 56
Tourcille & Ardinare

Nom et profession de l'époux :

Lieu d'origine et de domicile :

Etat civil :

Lieu et date de la naissance :

Noms, profession et

domicile des parents :

Nom et profession de l'épouse :

Lieu d'origine et de domicile :

Etat civil :

Lieu et date de la naissance :

Noms, profession et

domicile des parents :

Date des publications :

Aujourd'hui dix-neuf Mars _____ mil huit cent quatre-vingt-cinq _____ par devant l'officier de l'état civil soussigné, ont comparu :

1° **Tourcille, Marc-John,** _____ Employé S.O.S. _____
de Genève (ville) _____ domicilié à Landanne, _____
célibataire, _____

né à Genève, le deux Décembre _____ mil huit cent cinquante-sept _____ fils de Jean François Tourcille, décédé, _____
_____ et de Aimée Lazaret, sa femme, domiciliée à Landanne _____

2° **Ardinare, Marie,** _____ sans profession, _____
de Chardonne _____ domiciliée à Landanne, _____
célibataire, _____

née à Landanne, le quinze Novembre _____ mil huit cent cinquante-six, _____ fille de Frédéric Ardinare, négociant, _____
_____ et de Victorine Blanchet, sa femme, les deux à Landanne _____

Les publications ont eu lieu à Genève, Chardonne et Landanne, les vingt-sept et vingt-huit février mil huit cent quatre-vingt-cinq _____

Après avoir examiné les papiers présentés par les fiancés en conformité de la loi et après leur avoir demandé séparément s'ils veulent se prendre pour mari et femme, l'officier de l'état civil soussigné, sur leur réponse affirmative, les a, au nom de la loi, déclarés unis par le mariage.

Pièces déposées:

Actes de naissance des Epoux : _____
Promesses de mariage : _____
Certificats de publication de Genève
Chardonne & Landanne. _____

Communiqué: à l'Etat Civil de
Genève & Cordier. _____

Signatures des époux:

J. Tourcille
Marie Tourcille

Signatures des témoins:

J. Yvan
Jules Corbey les deux à Landanne

L'officier de l'état civil:

[Signature]

1885

N° 57

Taillens et Aubry née Blanc

Nom et profession de l'époux :

Lieu d'origine et de domicile :

Etat civil :

Lieu et date de la naissance :

Noms, profession et

domicile des parents :

Nom et profession de l'épouse :

Lieu d'origine et de domicile :

Etat civil :

Lieu et date de la naissance :

Noms, profession et

domicile des parents :

Date des publications :

Aujourd'hui dix-neuf Mars _____ mil huit cent quatre-vingt-cinq _____ par devant l'officier de l'état civil soussigné, ont comparu :

1° **Taillens, Félix-Marc-François-Louis,** — agriculteur, —
 de Landanne, _____ domicilié à La Sallaz / Landanne, —
 veuf de Jeanne Françoise Louise née Lavanchy, dèc le dix-huit Mars mil huit cent quatre-vingt-quatre. _____
 né à Landanne, le vingt-deux Avril _____ mil huit cent vingt, _____ fils de Luc Antoine Taillens, _____
 _____ et de Jeanne Suzanne née Moulin, les deux décédés, _____

2° **Aubry née Blanc, Jeanne-Louise,** _____
 de Montfaucon (Beune) _____ domiciliée à Charilly / Landanne, —
 veuve de Joseph Alcide Aubry, dèc le vingt Janvier mil huit cent septante-cinq, _____
 née à Landanne, le dix février _____ mil huit cent quarante _____ fille de feu Abraham Jean Louis Blanc _____
 _____ et de Louise Françoise Moulin née Rouze, sa femme, à Landanne.

Les publications ont eu lieu à Landanne & Montfaucon (Beune) les dix-douze Janvier mil huit cent quatre-vingt-cinq. _____

Après avoir examiné les papiers présentés par les fiancés en conformité de la loi et après leur avoir demandé séparément s'ils veulent se prendre pour mari et femme, l'officier de l'état civil soussigné, sur leur réponse affirmative, les a, au nom de la loi, déclarés unis par le mariage.

Pièces déposées :

- Actes de naissances des Epoux — _____
- Promesses de mariage _____
- Actes de décès des premiers Conjoints _____
- Certificats de publication de Landanne & Montfaucon. _____

Communiqué : à l'Etat Civil de
 Montfaucon. _____

Signatures des époux :

Félix Taillens
Louise Taillens

Signatures des témoins :

J. Emery
Jules Corley
 les deux à Landanne
 L'officier de l'état civil :

[Signature]

N° 58
Devillard & Magnenat

Nom et profession de l'époux :

Lieu d'origine et de domicile :

Etat civil :

Lieu et date de la naissance :

Noms, profession et

domicile des parents :

Nom et profession de l'épouse :

Lieu d'origine et de domicile :

Etat civil :

Lieu et date de la naissance :

Noms, profession et

domicile des parents :

Date des publications :

Aujourd'hui dix-neuf Mars _____ mil huit cent quatre-vingt-cinq, _____ par devant l'officier de l'état civil soussigné, ont comparu :
 1° **Devillard, Allysse-Émile**, _____ Cordonnier, _____
 de Gollion, _____ domicilié à Collombier _____
 célibataire, _____

né à Collombier Gollion, le neuf Juin _____ mil huit cent cinquante-sept, _____ fils de Marc Louis Henri Devillard, décédé, _____
 _____ et de Françoise née Fiquet, sa femme, décédée, _____

2° **Magnenat, Marie-Élisa**, _____ sans profession, _____
 de Vaulion, _____ domiciliée à Gollion, _____
 célibataire, _____

née à Gollion, le trente avril mil _____ mil huit cent soixante-trois, _____ fille de Jules Jacob Magnenat, ouvrier à Gollion _____
 _____ et de Suzanne Olive née Magnenat, sa femme, décédée, _____

Les publications ont eu lieu à Gollion, Vaulion & Collombier, le premier février mil huit cent quatre-vingt-cinq : _____

Après avoir examiné les papiers présentés par les fiancés en conformité de la loi et après leur avoir demandé séparément s'ils veulent se prendre pour mari et femme, l'officier de l'état civil soussigné, sur leur réponse affirmative, les a, au nom de la loi, déclarés unis par le mariage.

Pièces déposées :

autorisation de l'Etat Civil de
 Collombier. _____

Communiqué : à Essonay, Vaulion &
 Collombier _____

Signatures des époux :

Allysse Devillard
Marie Devillard

Signatures des témoins :

Louis Dupuis domiciliés
Jules L... à
Randanne

L'officier de l'état civil :

[Signature]
[Signature]

1885

N° 59

Gross & Trambauer

Nom et profession de l'époux :

Lieu d'origine et de domicile :

Etat civil :

Lieu et date de la naissance :

Noms, profession et

domicile des parents :

Nom et profession de l'épouse :

Lieu d'origine et de domicile :

Etat civil :

Lieu et date de la naissance :

Noms, profession et

domicile des parents :

Date des publications :

Aujourd'hui vingt-six Mars _____ mil huit cent quatre-vingt-cinq _____ par devant l'officier de l'état civil soussigné, ont comparu :

1^o **Gross, Henri**, _____ Voyageur de Commerce,
de Lutzach (Argovie) _____ domicilié à Lamsanne _____
célibataire, _____

né à Lutzach, le deux Mars _____ mil huit cent cinquante-sept _____ fils de Henri Gross, boucher, _____
_____ et de Louise née Gross, les deux domiciliés à Lutzach. _____

2^o **Trambauer, Marie-Elizabeth**, _____ sans profession,
de Schaffhouse et Merchhausen (Schaffhouse) _____ domiciliée à Lamsanne, _____
célibataire, _____

née à Schaffhouse, le dix-neuf Juillet _____ mil huit cent soixante-deux _____ fille de Mathieu Comad Trambauer, décedé, _____
_____ et de Sophie née Degeller, décedée, _____

Les publications ont eu lieu à Lutzach, Schaffhouse, Merchhausen & Lamsanne, les vingt quatre février mil huit cent quatre-vingt cinq. _____

Après avoir examiné les papiers présentés par les fiancés en conformité de la loi et après leur avoir demandé séparément s'ils veulent se prendre pour mari et femme, l'officier de l'état civil soussigné, sur leur réponse affirmative, les a, au nom de la loi, déclarés unis par le mariage.

Pièces déposées :

Actes de naissance des Epoux. _____
Promesse de mariage. _____
Certificats de publication de Lutzach
Schaffhouse, Merchhausen & Lamsanne. _____

Communiqué : à l'état Civil de
Lutzach, Schaffhouse & Merchhausen

Signatures des époux :

Henri Gross
Loette Gross-Trambauer

Signatures des témoins :

J. Welth Trambauer
E. Schouke, (domicile à Lamsanne)

L'officier de l'état civil :

[Signature]

N° 60
Rieben et Martin

Nom et profession de l'époux :

Lieu d'origine et de domicile :

Etat civil :

Lieu et date de la naissance :

Noms, profession et

domicile des parents :

Nom et profession de l'épouse :

Lieu d'origine et de domicile :

Etat civil :

Lieu et date de la naissance :

Noms, profession et

domicile des parents :

Date des publications :

Aujourd'hui vingt-six mars _____ mil huit cent quatre-vingt-cinq _____ par devant l'officier de l'état civil soussigné, ont comparu :

1^{er} **Rieben, Adrien Jean Antoine**, *Boucheur - Charcutier*,
 de Epalinges & de La Venik (Bâle) _____ domicilié à Landanne, _____
 célibataire _____

né à Landanne, le treize avril _____ mil huit cent
 soixante _____ fils de Abraham Louis Rieben, décédé, _____

_____ et de Susanne Jenny veuve Stauffer, sa veuve, à Landanne _____

2^e **Martin, Lina**, _____ *Cuisinière*, _____
 de Vallages-Montagny _____ domiciliée à Landanne, _____
 célibataire _____

née à Vallages-Montagny, le quatorze Juillet _____ mil huit cent
 soixante-trois _____ fille de Jean Louis Martin, décédé, _____

_____ et de Marianne Susette Rosine Chantems, décédée _____

Les publications ont eu lieu à Epalinges, à La Venik à Vallages-Montagny
 & à Landanne, les dix-sept, vingt & vingt-un février mil huit cent quatre-vingt-cinq _____

Après avoir examiné les papiers présentés par les fiancés en conformité de la loi
 et après leur avoir demandé séparément s'ils veulent se prendre pour mari et femme,
 l'officier de l'état civil soussigné, sur leur réponse affirmative, les a, au nom de la loi,
 déclarés unis par le mariage.

Pièces déposées:

Actes de naissance des Epoux. _____

Promesse de mariage. _____

Certificats de publication de Epalinges,
 La Venik, Vallages-Montagny & Landanne.

Communiqué: à l'Etat Civil d'Epalinges,
 La Venik & Montagny _____

Signatures des époux:

A. Rieben
Lina Rieben

Signatures des témoins:

Cartier Jules *les deux à*
Jules Rieben *Landanne*

L'officier de l'état civil:

R. V. Romier

1885.

N° 61.

Munier et Rouge

Nom et profession de l'époux :

Lieu d'origine et de domicile :

Etat civil :

Lieu et date de la naissance :

Noms, profession et

domicile des parents :

Nom et profession de l'épouse :

Lieu d'origine et de domicile :

Etat civil :

Lieu et date de la naissance :

Noms, profession et

domicile des parents :

Date des publications :

Aujourd'hui vingt-six Mars _____ mil huit cent quatre-vingt-cinq _____ par devant l'officier de l'état civil soussigné, ont comparu :

1^o **Munier, Jean-Charles-François**, Voyageur de Commerce, de Lyon _____ domicilié à Landanne, _____ célibataire _____

né à Landanne, le trente Juin _____ mil huit cent Soixante, _____ fils de Félix Philippe Munier, décédé, _____ et de Edaline Françoise Pache, la veuve, à Landanne, _____

2^o **Rouge, Marie-Ventienne-Eugénie**, sans profession, de Landanne _____ domiciliée à Landanne, _____ célibataire _____

née à Landanne, le quatorze Juin _____ mil huit cent cinquante-neuf, _____ fille de Louis François Rouge, décédé, _____ et de Jeanne Susanne Louise Marquetté Gizon, à Landanne _____

Les publications ont eu lieu à Lyon et à Landanne, les vingt quatre et vingt-huit février mil huit cent quatre vingt-cinq _____

Après avoir examiné les papiers présentés par les fiancés en conformité de la loi et après leur avoir demandé séparément s'ils veulent se prendre pour mari et femme, l'officier de l'état civil soussigné, sur leur réponse affirmative, les a, au nom de la loi, déclarés unis par le mariage.

Pièces déposées :

Actes de naissance des Epoux. _____
Promesse de mariage _____
Certificats de publication de Lyon & Landanne. _____

Communiqué : à l'Etat Civil de Lyon. _____

Signatures des époux :

J. C. F. Munier
M. Rouge

Signatures des témoins :

Eug. Macellari à Etzingen
Fredolphe Forney à Landanne

L'officier de l'état civil :

[Signature]

N^o 62
Jaquillard & Maler

Nom et profession de l'époux :

Lieu d'origine et de domicile :

Etat civil :

Lieu et date de la naissance :

Noms, profession et

domicile des parents :

Nom et profession de l'épouse :

Lieu d'origine et de domicile :

Etat civil :

Lieu et date de la naissance :

Noms, profession et

domicile des parents :

Date des publications :

Aujourd'hui vingt-six Mars _____ mil huit cent quatre-vingt-cinq _____ par devant l'officier de l'état civil soussigné, ont comparu :
 1^o **Jaquillard, François-Marc-Frédéric**, typographe,
 de Rougemont _____ domicilié à Lausanne, _____
 célibataire, _____

né à Lausanne, le premier Septembre _____ mil huit cent quarante-neuf _____ fils de Auguste Jaquillard, décédé, _____
 _____ et de Marie Louise Regamey, décédée, _____
 2^o **Maler, Elisabeth**, _____ Sommelière, _____
 de Vögisheim (Müllheim) Bade, _____ domiciliée à Lausanne, _____
 célibataire, _____

née à Vögisheim, le douze Avril _____ mil huit cent soixante-un _____ fille de Wilhelm dit Jean Maler, agriculteur, _____
 _____ et de Barbara Muser, sa femme, les deux à Vögisheim, _____

Les publications ont eu lieu à Rougemont, Vögisheim à Lausanne, les dix, onze & douze février mil huit cent quatre-vingt-cinq _____

Après avoir examiné les papiers présentés par les fiancés en conformité de la loi et après leur avoir demandé séparément s'ils veulent se prendre pour mari et femme, l'officier de l'état civil soussigné, sur leur réponse affirmative, les a, au nom de la loi, déclarés unis par le mariage.

Pièces déposées:

Actes de naissance des Epoux. _____
 Consentement des parents de l'Epouse _____
 Promesse de mariage. _____
 Certificats de publication de Rougemont, Vögisheim à Lausanne _____

Communiqué: à Rougemont & à la Chancellerie Cantonale _____

Signatures des époux:

Marc Jaquillard
Elisabetha Jaquillard

Signatures des témoins:

Henri Moris domicilié à _____
H. Jaquillard Lausanne

L'officier de l'état civil:

[Signature]

1885

N° 63

Moffrand et Nicoulaz

Nom et profession de l'époux :

Lieu d'origine et de domicile :

Etat civil :

Lieu et date de la naissance :

Noms, profession et

domicile des parents :

Nom et profession de l'épouse :

Lieu d'origine et de domicile :

Etat civil :

Lieu et date de la naissance :

Noms, profession et

domicile des parents :

Date des publications :

Aujourd'hui vingt-dix Mars _____ mil huit cent quatre-vingt-cinq _____ par devant l'officier de l'état civil soussigné, ont comparu :

1° **Moffrand, Henri-Constant**, _____ Maréchal, de La Chaux-des-Coteaux (Jura) France, _____ domicilié à Vallorbes, _____ célibataire, _____

né à Vallorbes, le vingt-trois Janvier _____ mil huit cent cinquante-dix _____ fils de Louis Jérôme Moffrand, décédé, _____ et de Marie Geneviève née Poix, décédée, _____

2° **Nicoulaz, Fanny-Adeline-Eugénie**, _____ Cuisinière, des Clées, _____ domiciliée à Vallorbes, _____ célibataire, _____

née à Vallorbes, le onze Septembre _____ mil huit cent cinquante-cinq _____ fille de Abram Benjamin Nicoulaz, agriculteur, _____ et de Jeanne Marianne née Matthey, domiciliés à Vallorbes, _____

Les publications ont eu lieu à La Chaux-des-Coteaux, aux Clées & à Vallorbes, le vingt-un février et premier Mars mil huit cent quatre-vingt-cinq _____

Après avoir examiné les papiers présentés par les fiancés en conformité de la loi et après leur avoir demandé séparément s'ils veulent se prendre pour mari et femme, l'officier de l'état civil soussigné, sur leur réponse affirmative, les a, au nom de la loi, déclarés unis par le mariage.

Pièces déposées :

Attestation de l'offr de l'Etat Civil de Vallorbes, _____

Communiqué : à l'Etat Civil de Vallorbes & à Romarinmetier, ainsi qu'à la Chancellerie Cantonale. _____

Signatures des époux :

Henri Moffrand Constant
Adeline Moffrand

Signatures des témoins :

Domin Nicoulaz
Marianne Nicoulaz
la demoiselle à Vallorbes.

L'officier de l'état civil :

[Signature]

N° 64
Pavillard et Bugnon

Nom et profession de l'époux :

Lieu d'origine et de domicile :

Etat civil :

Lieu et date de la naissance :

Noms, profession et

domicile des parents :

Nom et profession de l'épouse :

Lieu d'origine et de domicile :

Etat civil :

Lieu et date de la naissance :

Noms, profession et

domicile des parents :

Date des publications :

Aujourd'hui deux avril _____ mil huit cent quatre-vingt-cinq _____ par devant l'officier de l'état civil soussigné, ont comparu :

1° **Pavillard, Charles-Henri-Louis**, _____ agriculteur, de Omy _____ domicilié à St Fex, _____ célibataire, _____

né à Omy, le vingt-huit décembre _____ mil huit cent cinquante-deux, _____ fils de François Henri Pavillard, agriculteur à Omy _____ et de Suzette Sophie née Pavillard, décédée, _____

2° **Bugnon, Caroline-Jenny-Sophie**, sans profession, de St Fex _____ domiciliée à St Fex, _____ célibataire, _____

née à St Fex, le sept mars _____ mil huit cent cinquante-quatre, _____ fille de Henri François Bugnon, agriculteur, à St Fex, _____ et de Marie Susanne Elise née Mesdeitier, sa femme, _____

Les publications ont eu lieu à St Fex à Omy, les dix et huit mars mil huit cent quatre-vingt-cinq. _____

Après avoir examiné les papiers présentés par les fiancés en conformité de la loi et après leur avoir demandé séparément s'ils veulent se prendre pour mari et femme, l'officier de l'état civil soussigné, sur leur réponse affirmative, les a, au nom de la loi, déclarés unis par le mariage.

Pièces déposées :

Autorisation de l'Etat Civil de St Fex. _____

Communiqué: à l'Etat Civil de St Fex a de La Jazay _____

Signatures des époux :

Louis Pavillard
Caroline Pavillard

Signatures des témoins :

Henri Pavillard } domiciliés
Jules Bugnon } à St Fex.

L'officier de l'état civil :

[Signature]

N° 67
Gaulis et Levrat

Nom et profession de l'époux :
Lieu d'origine et de domicile :
Etat civil :

Lieu et date de la naissance :
Noms, profession et domicile des parents :

Nom et profession de l'épouse :
Lieu d'origine et de domicile :
Etat civil :

Lieu et date de la naissance :
Noms, profession et domicile des parents :

Date des publications :

Avant la célébration du mariage inscrit ci-contre, les Epoux ont déclaré vouloir reconnaître pour leurs enfants et légitimes :

1^{re} Marie Marguerite Levrat née à Genève le 8 Juillet 1876 inscrite à Vol. A fol. 380 n° 700 du dit arrondissement

2^e Robert Henri Levrat, né à Genève, le 17 Septembre 1883 inscrit à Vol. 1883 n° 334 du dit arrondissement.

Les deux inscrits comme enfants illégitimes de leur mère Françoise Lucie Levrat.

Ce qu'attestent les déclarants par leurs signatures.
à Lausanne le 7 Avril 1885.

Lucie Gaulis
Officier de l'état civil

Aujourd'hui sept avril _____ mil huit cent quatre-vingt-cinq _____ par devant l'officier de l'état civil soussigné, ont comparu :

1^{er} **Gaulis, Jean-Elisée-Rodolphe,** — Ingénieur, — de Lausanne, Collombier, Cossonay & St Saphorin / Morges domicilié à Lausanne, célibataire,

né à Collombier, le treize août _____ mil huit cent trente-huit _____ fils de Alexandre Louis Benjamin Gaulis, décédé, _____ et de Frédérique Elizabeth née Ferret, sa femme, à Lausanne.

2^e **Levrat, Françoise-Lucie,** — sans profession, — de Lyon (3^{me} arrond^t) _____ domiciliée à Evian, célibataire,

née à Lyon, le huit Décembre _____ mil huit cent cinquante-deux — fille de Geneviève Levrat, décédée, _____ et de _____

Les publications ont eu lieu à Lausanne, Collombier, Cossonay, St Saphorin, Lyon & Evian, les dix-neuf, vingt-un & vingt-deux Mars mil huit cent quatre-vingt-cinq

Après avoir examiné les papiers présentés par les fiancés en conformité de la loi et après leur avoir demandé séparément s'ils veulent se prendre pour mari et femme, l'officier de l'état civil soussigné, sur leur réponse affirmative, les a, au nom de la loi, déclarés unis par le mariage.

Pièces déposées :

- Actes de naissance des Epoux.
- Acte de décès de la mère de l'Epouse.
- Certificats de publication de Lausanne, Collombier, Cossonay, St Saphorin / Morges, Lyon, Evian & Lausanne.

Communiqué : à l'état civil de Vallières (Collombier) & Cossonay, à la Chancellerie Cantonale, et pour ce qui concerne la reconnaissance, inscrite aux Syndics de Lausanne, Collombier, Cossonay & St Saphorin

Signatures des époux :

Jean-Elisée Gaulis
Françoise Lucie Levrat

Signatures des témoins :

N. de L...
J. de C...
Adm...

L'officier de l'état civil :

Lucie Gaulis
Officier de l'état civil

N° 66

Keinzmann & Studer

Nom et profession de l'époux :

Lieu d'origine et de domicile :

Etat civil :

Lieu et date de la naissance :

Noms, profession et

domicile des parents :

Nom et profession de l'épouse :

Lieu d'origine et de domicile :

Etat civil :

Lieu et date de la naissance :

Noms, profession et

domicile des parents :

Date des publications :

Aujourd'hui sept Avril _____ mil huit cent quatre-vingt-cinq, _____ par devant l'officier de l'état civil soussigné, ont comparu :

1^o **Keinzmann, Wilhelm,** _____ *Ebéniste,*
de Brigach (Bade) _____ domicilié à *Lausanne,*
célibataire, _____

né à Brigach (Bade) le vingt-quatre Mai _____ mil huit cent
deux-vingt-un _____ fils de Jean Keinzmann, aubergiste _____
_____ et de Barbara Frey, domiciliée à Brigach, _____

2^o **Studer, Anna,** _____ *Cuisinière,*
de Oberbuchriten (Solence) _____ domiciliée à *Renens,*
célibataire _____

née à *St. Viclas (Solence),* le vingt-neuf Avril _____ mil huit cent
cinquante-sept, _____ fille de *Therédia Studer, décédée,* _____
_____ et de _____

Les publications ont eu lieu à *Brigach, Oberbuchriten, Lausanne & Renens,*
les six & sept février présente année.

Après avoir examiné les papiers présentés par les fiancés en conformité de la loi et après leur avoir demandé séparément s'ils veulent se prendre pour mari et femme, l'officier de l'état civil soussigné, sur leur réponse affirmative, les a, au nom de la loi, déclarés unis par le mariage.

Pièces déposées :

Actes de naissance des Epoux - Promesse de mariage - Certificats de publication de Oberbuchriten, Lausanne et Renens - Permis du Département de Justice & Police constatant que le cert. de publication de Brigach & le consentement du père de l'Epoux sont déposés dans ses archives

Communiqué : à l'Etat Civil d'Oberbuchriten & de Renens, ainsi qu'à la Chancellerie Cantonale _____

Signatures des époux :

Wilhelm Keinzmann
Anna Keinzmann

Signatures des témoins :

Edouard Jean
Jules Volz

les deux à *Lausanne*
L'officier de l'état civil :

[Signature]

1885

N° 67.
Piquet & von Berg

Nom et profession de l'époux :

Lieu d'origine et de domicile :

Etat civil :

Lieu et date de la naissance :

Noms, profession et

domicile des parents :

Nom et profession de l'épouse :

Lieu d'origine et de domicile :

Etat civil :

Lieu et date de la naissance :

Noms, profession et

domicile des parents :

Date des publications :

Anjourd'hui sept Aoust _____ mil huit cent quatre-vingt-cinq _____ par devant l'officier de l'état civil soussigné, ont comparu :

1° **Piquet, François-Louis,** Jardinier, de Chaint _____ domicilié à Landanne _____ veuf de Françoise Gabrielle née Pichonnat, dée le dix Mars mil huit cent huitante-un _____

né à Camarj, le vingt-un Septembre _____ mil huit cent vingt-neuf _____ fils de Jean Marc Piquet, d'écédé, _____

_____ et de Jeanne Marie veuve Guye, de femme, d'écédée, _____

2° **Von Berg, née Waldiman, Marie-Louise,** femme de Meyningen (Berne) _____ domiciliée à Landanne _____ divorcée de Jean Théophile Emile Von Berg, d'écédé le treize Septembre mil huit cent quatre-vingt-deux _____

née à Gimel, le vingt-dix Mai _____ mil huit cent trente-deux _____ fille de François Louis Waldiman, agriculteur, à Genève _____ et de Jeanne Marguerite née Dubugnon, de femme, d'écédée _____

Les publications ont eu lieu à Meyningen, au Brassus, au Sentier & à Landanne, les dix, onze, douze & quatorze Mars mil huit cent quatre-vingt-cinq _____

Après avoir examiné les papiers présentés par les fiancés en conformité de la loi et après leur avoir demandé séparément s'ils veulent se prendre pour mari et femme, l'officier de l'état civil soussigné, sur leur réponse affirmative, les a, au nom de la loi, déclarés unis par le mariage.

Pièces déposées :

- Actes de naissance des Epoux _____
- Acte de décès de la précéd. femme de l'Epoux _____
- Acte de divorce de l'Epouse _____
- Promesse de mariage _____
- Certificats de publication de Meyningen de Brassus, de Sentier & Landanne. _____

Communiqué : à l'Etat Civil de Meyningen & au Sentier. _____

Signatures des époux :

François Louis Piquet
Louise Piquet

Signatures des témoins :

Adau Jean
Jules Corba

les deux à Landanne
L'officier de l'état civil :

[Signature]

Par jugement rendu le 28 Octobre 1887 déclaré exécutoire le 10 Novembre suivant, le Tribunal Civil du District de Landanne a dissous par le divorce le mariage des Epoux Piquet & von Berg née Waldiman, inséré ci-contre.

Le divorce a été prononcé contre l'Epouse en vertu de l'article 46 lettre d. de la loi fédérale du 24 Décembre 1874.

Landanne, le 23 Novr 1887.

L'off. de l'Etat Civil :

[Signature]

N° 63
Comte & Chandu

Nom et profession de l'époux :

Lieu d'origine et de domicile :

Etat civil :

Lieu et date de la naissance :

Noms, profession et

domicile des parents :

Nom et profession de l'épouse :

Lieu d'origine et de domicile :

Etat civil :

Lieu et date de la naissance :

Noms, profession et

domicile des parents :

Date des publications :

Aujourd'hui sept avril _____ mil huit cent quatre-vingt-cinq _____ par devant l'officier de l'état civil soussigné, ont comparu :
1° **Comte, Clair-Pierre,** _____ Citoyen,
de Lyon, _____ domicilié à Landanne, _____
célibataire, _____

né à Lyon 3^{me} arr^t, le sept mars _____ mil huit cent cinquante-six, _____ fils de Jean Baptiste Comte, décédé, _____
_____ et de Marie Louise Vidier, décédée, _____

2° **Chandu, Jeannette-Marie,** _____ Citoyenne,
de St Bonnet-le-Chateau (Loire) _____ domiciliée à Landanne, _____
célibataire, _____

née à St Bonnet-le-Chateau, le vingt-cinq avril _____ mil huit cent cinquante-deux — fille de Julien Chandu Employé de Commerce, à Lyon 5^e arr^t _____ et de Catherine Chapot, décédée. _____

Les publications ont eu lieu à Lyon, St Bonnet-le-Chateau & Landanne, les sept & quinze Mars près écoulé. _____

Après avoir examiné les papiers présentés par les fiancés en conformité de la loi et après leur avoir demandé séparément s'ils veulent se prendre pour mari et femme, l'officier de l'état civil soussigné, sur leur réponse affirmative, les a, au nom de la loi, déclarés unis par le mariage.

Pièces déposées :

Actes de naissance - actes de décès de père & mère de l'Époux - acte de décès de la mère de l'Épouse - Cert. de publ. de Landanne - Procès-verbal du Département de Justice & Police constatant que les cert. de Lyon, St Bonnet, le consentement du père de l'Épouse & la déclaration de validité déposent dans ses archives

Communiqué: à l'Etat Civil de Lyon & St Bonnet par la Chancellerie.

le _____

Signatures des époux :

Clair Comte
Jeannette Chandu

Signatures des témoins :

E. Gantier
Michel-François
les deux à Landanne
L'officier de l'état civil :

1885

N° 69

Chuard & Pittet

Nom et profession de l'époux :

Lieu d'origine et de domicile :

Etat civil :

Lieu et date de la naissance :

Noms, profession et

domicile des parents :

Nom et profession de l'épouse :

Lieu d'origine et de domicile :

Etat civil :

Lieu et date de la naissance :

Noms, profession et

domicile des parents :

Date des publications :

Aujourd'hui huit avril _____ mil huit cent quatre-vingt-cinq _____ par devant l'officier de l'état civil soussigné, ont comparu :

1° **Chuard, Ernest-Louis,** _____ Professeur,
de Corcelles près Fayerne, _____ domicilié à Landanne _____
célibataire, _____

né à Corcelles, le trente-un juillet _____ mil huit cent cinquante-sept _____ fils de Jean Louis Chuard, Foyer, à Fayerne, _____
_____ et de Susanne née Rabin, sa femme, _____

2° **Pillet, Amélie-Augustine-Madeleine,** _____
de Suchy, _____ domiciliée à Landanne, _____
célibataire, _____

née àière Aubonne, le dix-sept octobre _____ mil huit cent cinquante-deux, _____ fille de Daniel Eugène Pittet, à Landanne, _____
_____ et de Julie née Cusin, sa femme, _____

Les publications ont eu lieu à Corcelles près Fayerne, à Suchy & à Landanne, les vingt-un et vingt-deux Mars mil huit cent quatre-vingt-cinq _____

Après avoir examiné les papiers présentés par les fiancés en conformité de la loi et après leur avoir demandé séparément s'ils veulent se prendre pour mari et femme, l'officier de l'état civil soussigné, sur leur réponse affirmative, les a, au nom de la loi, déclarés unis par le mariage.

Pièces déposées :

Actes de naissance des Epoux —
Promesse de mariage _____
Certificats de publication de Corcelles
Suchy & Landanne. _____

Communiqué : à l'Etat Civil de
Corcelles p. P. Belmont (Suchy)

Signatures des époux :

E. Chuard.
Madeleine Chuard

Signatures des témoins :

Julia Pittet à Landanne
Louis Chuard à Corcelles

L'officier de l'état civil :

[Signature]

N° 70
Malherbe & Delacretaz

Nom et profession de l'époux :

Lieu d'origine et de domicile :

Etat civil :

Aujourd'hui neuf avril _____ mil huit cent quatre-vingt-cinq _____ par devant l'officier de l'état civil soussigné, ont comparu :
1^o Malherbe, Jules, _____ *Cordonnier*,
 de Chavornay, _____ domicilié à Vallières / Montagny, _____
 célibataire, _____

Lieu et date de la naissance :

Noms, profession et

domicile des parents :

Nom et profession de l'épouse :

Lieu d'origine et de domicile :

Etat civil :

né à Chavornay, le vingt-quatre Mars _____ mil huit cent cinquante-sept, _____ fils de défunt Jean Malherbe, _____
 _____ et de Marie Françoise née Meylan, à Chavornay, _____
2^o Delacretaz, Augustine Adèle, _____ *Cordillère*,
 de Lapaiz et d'Yverne, _____ domiciliée à Yverdon, _____
 célibataire, _____

Lieu et date de la naissance :

Noms, profession et

domicile des parents :

née à Lapaiz, le dix-huit Août _____ mil huit cent soixante-un _____ fille de défunt François Louis Delacretaz, _____
 _____ et de défunte Louise Cordey, _____

Date des publications :

Les publications ont eu lieu à Lapaiz, à Yverne, à Vallières sous Montagny & à Yverdon, les treize & quatorze Mars mil huit cent quatre-vingt-cinq.

Après avoir examiné les papiers présentés par les fiancés en conformité de la loi et après leur avoir demandé séparément s'ils veulent se prendre pour mari et femme, l'officier de l'état civil soussigné, sur leur réponse affirmative, les a, au nom de la loi, déclarés unis par le mariage.

Pièces déposées :

Autorisation de l'Etat Civil
 de Montagny _____

Communiqué : à Chavornay,
 Montagny, Romarinmotiez, Aigle &
 Yverdon _____

Signatures des époux :

Jules Malherbe
Adèle Malherbe

Signatures des témoins :

François Kuisin
Jules Cordey

les deux à Sandanne
 L'officier de l'état civil :

V. Comin

1885

N° 71

Meylan & Rouge

Nom et profession de l'époux :
Lieu d'origine et de domicile :
Etat civil :

Aujourd'hui neuf avril _____ mil huit cent quatre-vingt-cinq _____ par devant l'officier de l'état civil soussigné, ont comparu :
1^o Meylan, Louis-Georges, _____ Employé S. O. S.
de *Nieu* _____ domicilié à *Laudanne*, _____
célibataire, _____

Lieu et date de la naissance :
Noms, profession et
domicile des parents :

né à *Epalinges*, le quinze Juillet _____ mil huit cent cinquante-cinq, _____ fils de *françois Louis Meylan*, curier de ville, _____
_____ et de *françoise Henriette née Fache*, domiciliés à *Laudanne*.

Nom et profession de l'épouse :
Lieu d'origine et de domicile :
Etat civil :

2^o Rouge, Constance-Denny _____ blanchisseuse,
de *Mont d'Andanne*, _____ domiciliée à *Laudanne*, _____
célibataire, _____

Lieu et date de la naissance :
Noms, profession et
domicile des parents :

née à *Laudanne*, le vingt-deux Décembre _____ mil huit cent cinquante-deux, _____ fille de *ferdinand Daniel Rouge*, décédé, _____
_____ et de *Augustine Louise Cordat*, sa femme, décédée. _____

Date des publications :

Les publications ont eu lieu au *Nieu*, au *Mont* & à *Laudanne*, les dix, treize & quatorze
mars mil huit cent quatre-vingt-cinq, _____

Après avoir examiné les papiers présentés par les fiancés en conformité de la loi et après leur avoir demandé séparément s'ils veulent se prendre pour mari et femme, l'officier de l'état civil soussigné, sur leur réponse affirmative, les a, au nom de la loi, déclarés unis par le mariage.

Pièces déposées :

Actes de naissance des Epoux, _____
Promesse de mariage, _____
Certificats de publication de *Laudanne*, du
Nieu & du *Mont* _____

Signatures des époux :

Georges Meylan
Constance Meylan

Signatures des témoins :

Faurat Guipier domiciliés
Louis Broly à

Communiqué : à l'état civil du *Nieu*
& de *Romanet* _____

L'officier de l'état civil :

[Signature]

N° 22
Catto & Mégroz

Nom et profession de l'époux :

Lieu d'origine et de domicile :

Etat civil :

Lieu et date de la naissance :

Noms, profession et

domicile des parents :

Nom et profession de l'épouse :

Lieu d'origine et de domicile :

Etat civil :

Lieu et date de la naissance :

Noms, profession et

domicile des parents :

Date des publications :

Aujourd'hui neuf Avril _____ mil huit cent quatre-vingt-

Cinq _____ par devant l'officier de l'état civil soussigné, ont comparu :

1^o **Catto, Antoine-Maurice,** — *fablicien* —

de Lugano (*Verdin*) _____ domicilié à *Lausanne*, _____

célibataire _____

né à *Lausanne (Verdin)*, le onze Mars _____ mil huit cent

cinquante-neuf _____ fils de *Anc Martin Catto, Cyppois*, _____

et de *Benedette Julie Marie Monod, sa femme* _____

2^o **Mégroz, Fanny-Louise,** — *Lingère* —

de *Lully & Epesses*, _____ domiciliée à *Lausanne*, _____

célibataire _____

née à *Lausanne*, le trente-trois Mai _____ mil huit cent

cinquante-huit _____ fille de *Jacques Louis Mégroz, géolier des prisons militaires*, _____

et de *Théodorine Françoise Louise Patisod, sa femme, à Lausanne* _____

Les publications ont eu lieu à *Lugano, Lully, Epesses & Lausanne*, les quatre
& sept février mil huit cent quatre-vingt-cinq. _____

Après avoir examiné les papiers présentés par les fiancés en conformité de la loi et après leur avoir demandé séparément s'ils veulent se prendre pour mari et femme, l'officier de l'état civil soussigné, sur leur réponse affirmative, les a, au nom de la loi, déclarés unis par le mariage.

Pièces déposées:

Actes de naissance des Epoux _____

Promesse de mariage _____

Certificats de publication de Lugano
Lully, Cully & Lausanne. _____

Communiqué: à l'Etat Civil de *Lugano*

Cully & Lully. _____

Signatures des époux:

Maurice Catto
Fanny Catto

Signatures des témoins:

Paul Tayaot
Jean Mégroz

les ans à Lausanne
L'officier de l'état civil:

Romier

1885

N° 73.

Amy & Ebach.

Nom et profession de l'époux :

Lieu d'origine et de domicile :

Etat civil :

Lieu et date de la naissance :

Noms, profession et

domicile des parents :

Nom et profession de l'épouse :

Lieu d'origine et de domicile :

Etat civil :

Lieu et date de la naissance :

Noms, profession et

domicile des parents :

Date des publications :

Aujourd'hui neuf Avril _____ mil huit cent quatre-vingt-cinq, _____ par devant l'officier de l'état civil soussigné, ont comparu :

1^o **Amy, Jules-Auguste-Ernest,** _____ Cuvier, de Oyens, _____ domicilié à Lausanne, _____ célibataire, _____

né à Lausanne, le dix-sept Novembre _____ mil huit cent cinquante-un _____ fils de Jean Amy _____

_____ et de Rosine Dönny, sa femme, les deux décédés, _____
2^o **Ebach, Barbara-Madelaine,** _____ Cuisinière, de Hiltersingen (Berne) _____ domiciliée à Lausanne, avant à Genève, _____ célibataire, _____

née à Hiltersingen, le trois Octobre _____ mil huit cent cinquante-sept _____ fille de Ulrich Ebach, décédé, _____

_____ et de Anna Marguerite née Gaffner, décédée, _____

Les publications ont eu lieu à Oyens, Hiltersingen, Lausanne & Genève, le quatorze Mars mil huit cent quatre-vingt-cinq, _____

Après avoir examiné les papiers présentés par les fiancés en conformité de la loi et après leur avoir demandé séparément s'ils veulent se prendre pour mari et femme, l'officier de l'état civil soussigné, sur leur réponse affirmative, les a, au nom de la loi, déclarés unis par le mariage.

Pièces déposées :

Actes de naissance des Epoux _____

Promesse de mariage _____

Certificats de publication de Oyens _____

Hiltersingen, Lausanne & Genève. _____

Communiqué : à l'Etat Civil de _____

St Cerges, Oberhofen & Genève. _____

Signatures des époux :

Ernest Amy

Magdalena Amy

Signatures des témoins :

Louis Martigney

Jules _____

les deux à Lausanne

L'officier de l'état civil :

N° 711
Devaud Daviet

Nom et profession de l'époux :

Lieu d'origine et de domicile :

Etat civil :

Lieu et date de la naissance :

Noms, profession et

domicile des parents :

Nom et profession de l'épouse :

Lieu d'origine et de domicile :

Etat civil :

Lieu et date de la naissance :

Noms, profession et

domicile des parents :

Date des publications :

Aujourd'hui neuf avril _____ mil huit cent quatre-vingt-cinq _____ par devant l'officier de l'état civil soussigné, ont comparu :
1^{er} Devaud, Louis, _____ Contrôleur, S. O. S.
 de Marsens (Fribourg) _____ domicilié à Genève, _____
 célibataire _____

né à La Roche (H^{te} Savoie) le huit juillet _____ mil huit cent
 soixante _____ fils de Pierre Joseph Devaud, fruitier, à Yvoire, _____
 _____ et de Louise Vidonne, sa femme, décédée, _____
2^e Daviet, Jeanne-Philippine, _____ vaillonne,
 de Gaillard (H^{te} Savoie) _____ domiciliée à Lausanne _____
 célibataire _____

née à Genève, le vingt juillet _____ mil huit cent
 soixante-sept _____ fille de Jeanne-Antoinette Daviet, domiciliée à Lausanne
 _____ et de _____

Les publications ont eu lieu à Marsens, Gaillard, Genève & Lausanne, les
 vingt-huit février, premier & deux Mars mil huit cent quatre-vingt-cinq _____

Après avoir examiné les papiers présentés par les fiancés en conformité de la loi
 et après leur avoir demandé séparément s'ils veulent se prendre pour mari et femme,
 l'officier de l'état civil soussigné, sur leur réponse affirmative, les a, au nom de la loi,
 déclarés unis par le mariage.

Pièces déposées :

~~acte de naissance des Epoux~~
 Autorisation de l'Etat Civil de
 Genève _____

Communiqué : à Marsens & Genève
 à la Chancellerie Cantonale _____

Signatures des époux :

Devaud Louis
Jeanne Devaud

Signatures des témoins :

J. Roginier
J. Gillieron
 les deux à Lausanne
 L'officier de l'état civil :

J. Roginier

Par jugement rendu le dix huit
 juin mil huit cent quatre vingt
 dix-sept le Tribunal de première
 instance de la République et Canton
 de Genève a débarrassé par le divorce
 le mariage inkrut ci-contre _____

Le divorce a été prononcé contre l'é-
 poux en vertu de l'article 117 de la loi
 fédérale du 24 décembre 1874. _____

Le certificat de non appel au précédent
 jugement, lequel est devenu définitif,
 a été délivré par le Greffier de la Cour de
 Justice en date du sept septembre cou-
 rant. _____

Lausanne le 9 septembre 1897

L'Officier de l'Etat Civil :

1885

N° 35
Blanc & Regamey

Nom et profession de l'époux :

Lieu d'origine et de domicile :

Etat civil :

Lieu et date de la naissance :

Noms, profession et

domicile des parents :

Nom et profession de l'épouse :

Lieu d'origine et de domicile :

Etat civil :

Lieu et date de la naissance :

Noms, profession et

domicile des parents :

Date des publications :

7-109
Aujourd'hui neuf Avril _____ mil huit cent quatre-vingt-

cinq _____ par devant l'officier de l'état civil soussigné, ont comparu :

1° Blanc, Paul, _____ forestier,

de Landanne, _____ domicilié au Chalet à Gobet, _____

célibataire, _____

né aux Râpes / Landanne, le vingt Septembre, _____ mil huit cent

soixante, _____ fils de Louis Jules Blanc, agriculteur, _____

_____ et de Lévie Jeanne Marie née Cordaz, la femme, au Chalet à Gobet,

2° Regamey, Marie-Louise, — sans profession, _____

de Landanne et de Savigny, _____ domiciliée au Martinet / Savigny, _____

célibataire, _____

née à Savigny, le dix Juillet _____ mil huit cent

soixante-cinq, _____ fille de Jules Henri Regamey, agriculteur au Martinet

_____ et de Louise née Favanchy, la femme, _____

Les publications ont eu lieu à Landanne et à Savigny, le quatorze février mil
huit cent quatre-vingt-cinq, _____Après avoir examiné les papiers présentés par les fiancés en conformité de la loi
et après leur avoir demandé séparément s'ils veulent se prendre pour mari et femme,
l'officier de l'état civil soussigné, sur leur réponse affirmative, les a, au nom de la loi,
déclarés unis par le mariage.

Pièces déposées :

actes de naissance des Epoux. _____

Consentement du père de l'Épouse. _____

Promesse de mariage de _____

Certificats de publication de Landanne
& Savigny _____Communiqué : à l'Etat Civil de Savigny

Signatures des époux :

Paul Blanc

Marie Louise Blanc

Signatures des témoins :

Em Blanc à la Sallaz

St Blanc à Landanne

L'officier de l'état civil :

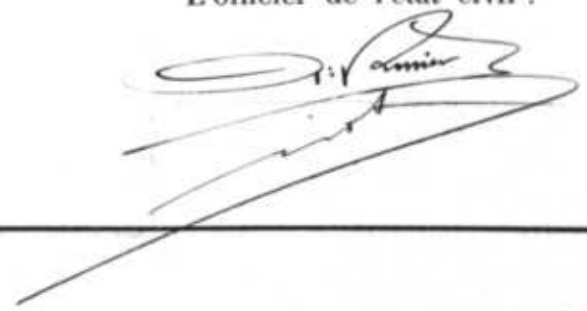

N° 26
Didrens & Bähler

Nom et profession de l'époux :

Lieu d'origine et de domicile :

Etat civil :

Lieu et date de la naissance :

Noms, profession et

domicile des parents :

Nom et profession de l'épouse :

Lieu d'origine et de domicile :

Etat civil :

Lieu et date de la naissance :

Noms, profession et

domicile des parents :

Date des publications :

Aujourd'hui neuf Avril _____ mil huit cent quatre-vingt-cinq _____ par devant l'officier de l'état civil soussigné, ont comparu :

1^{er} **Didrens, Auguste,** _____ *Commerçant*,
 de *Lutry*, _____ domicilié à *Lausanne*, _____
 célibataire _____

né à *Jorat (Yveroy)*, le vingt mars _____ mil huit cent
soixante-trois _____ fils de *Louise Françoise Didrens*, domiciliée à *Lausanne*
 _____ et de _____

2^e **Bähler, Marianne,** _____ *Sans profession*,
 de *Wattenwyl (Berne)* _____ domiciliée à *Lausanne*, _____
 célibataire _____

née à *Wattenwyl*, le vingt-quatre Juillet _____ mil huit cent
cinquante-neuf _____ fille de *Frédéric Bähler*, *Boulangier*, _____
 _____ et de *Marceline Zimmermann*, domiciliés à *Wattenwyl*.

Les publications ont eu lieu à *Lutry, Wattenwyl & Lausanne*, le sept mars
 mil huit cent quatre-vingt-cinq _____

Après avoir examiné les papiers présentés par les fiancés en conformité de la loi et après leur avoir demandé séparément s'ils veulent se prendre pour mari et femme, l'officier de l'état civil soussigné, sur leur réponse affirmative, les a, au nom de la loi, déclarés unis par le mariage.

Pièces déposées:

Actes de naissance des Epoux. _____
 Promesses de mariage. _____
 Certificats de publication de
Lutry, Wattenwyl & Lausanne _____

Communiqué: à l'Etat Civil de *Lutry*
 & *Wattenwyl*. _____

Signatures des époux:

Auguste Didrens
Marianne Didrens

Signatures des témoins:

J. L. Chambard
Ch. Pache les deux à *Lausanne*

L'officier de l'état civil:

[Signature]

1885

N° 27.

Brodbeck & Burkhalter

Nom et profession de l'époux :

Lieu d'origine et de domicile :

Etat civil :

Lieu et date de la naissance :

Noms, profession et

domicile des parents :

Nom et profession de l'épouse :

Lieu d'origine et de domicile :

Etat civil :

Lieu et date de la naissance :

Noms, profession et

domicile des parents :

Date des publications :

Aujourd'hui onze Avril _____ mil huit cent quatre-vingt-

cinquante _____ par devant l'officier de l'état civil soussigné, ont comparu :

1° Brodbeck, Reinhard, _____ *Peintre* _____

de Nestal (Haut-Savoie) _____ domicilié à Evian _____

célibataire _____

né à Nestal, le treize Décembre _____ mil huit cent

soixante-deux _____ fils de Reinhard Brodbeck, boulanger à Nestal, _____

_____ et de Susanne Elisabeth née Bressin, sa femme, décédée. _____

2° Burkhalter, Elise, _____ *femme de Chambre* _____

de Seeburg (Berne) _____ domiciliée à Evian _____

célibataire _____

née à Bünzen zum Holz (Berne) le treize Janvier _____ mil huit cent

cinquante-cinq _____ fille de Nicolas Burkhalter, menuisier à Frandimmen _____

_____ et de Anna Maria Haas, sa femme, décédée. _____

Les publications ont eu lieu à Nestal, Seeburg & Evian les vingt-cinq _____
vingt-dix Mars mil huit cent quatre-vingt-cinq _____

Après avoir examiné les papiers présentés par les fiancés en conformité de la loi et après leur avoir demandé séparément s'ils veulent se prendre pour mari et femme, l'officier de l'état civil soussigné, sur leur réponse affirmative, les a, au nom de la loi, déclarés unis par le mariage.

Pièces déposées :

Actes de naissance des Epoux. _____

Promesse de mariage _____

Certificats de publication de Nestal _____

Seeburg & Evian. _____

Communiqué : à l'Etat Civil de _____

Nestal Seeburg. _____

Signatures des époux :

Reinhard Brodbeck.

Elise Brodbeck

Signatures des témoins :

Fritz Sutter

Jules Caspar

Is dans à Vandanne

L'officier de l'état civil :

[Signature]

[Signature]

N° 28
Viquet et Brot.

Nom et profession de l'époux :

Lieu d'origine et de domicile :

Etat civil :

Lieu et date de la naissance :

Noms, profession et

domicile des parents :

Nom et profession de l'épouse :

Lieu d'origine et de domicile :

Etat civil :

Lieu et date de la naissance :

Noms, profession et

domicile des parents :

Date des publications :

Aujourd'hui onze Avril _____ mil huit cent quatre-vingt-

Cinq _____ par devant l'officier de l'état civil soussigné, ont comparu :

1^o **Viquet, Ferdinand,** _____ Agriculteur

de Vugelles-la-Mothe _____ domicilié à Vugelles-la-Mothe, _____

Célibataire, _____

né à Vugelles-la-Mothe, le cinq Avril _____ mil huit cent

cinquante-six _____ fils de Auguste Henri Louis Alphonse Viquet, _____

_____ et de Charlotte Julie née Gaccond, à Vugelles, _____

2^o **Brot, Emma,** _____

de Vuarrens et de Vandanne, _____ domiciliée à Orzes, _____

célibataire, _____

née à la Grange de Godeur, le vingt-sept Avril _____ mil huit cent

soixante. _____ fille de François Brot, agriculteur à Orzes, _____

_____ et de Amélie Gaccond, sa femme. _____

Les publications ont eu lieu à Vugelles-la-Mothe, à Orzes, à Vuarrens et à Vandanne, le quatorze Mars mil huit cent quatre-vingt-cinq. _____

Après avoir examiné les papiers présentés par les fiancés en conformité de la loi et après leur avoir demandé séparément s'ils veulent se prendre pour mari et femme, l'officier de l'état civil soussigné, sur leur réponse affirmative, les a, au nom de la loi, déclarés unis par le mariage.

Pièces déposées :

Autorisation de l'off. de l'Etat Civil
de Montagny. _____

Communiqué : à Montagny _____
Vuarrens. _____

Signatures des époux :

Viquet Ferdinand

Emma Viquet

Signatures des témoins :

Faurat Huisoir

Jules _____

les deux à Vandanne

L'officier de l'état civil :

1885.

N° 29

Magnenat & Matthey

Nom et profession de l'époux :

Lieu d'origine et de domicile :

Etat civil :

Lieu et date de la naissance :

Noms, profession et

domicile des parents :

Nom et profession de l'épouse :

Lieu d'origine et de domicile :

Etat civil :

Lieu et date de la naissance :

Noms, profession et

domicile des parents :

Date des publications :

Aujourd'hui onze avril _____ mil huit cent quatre-vingt-

cinq _____ par devant l'officier de l'état civil soussigné, ont comparu :

1^o Magnenat, Louis-Victor, _____ *Pierrotte*, _____

de Vaulion, _____ domicilié à Vallerbes, _____

célibataire, _____

né à Revellères, le trois Septembre _____ mil huit cent

soixante-trois, _____ fils de Jean Savia Magnenat, *Pierrotte*, _____

_____ et de Henriette Françoise née Codetay, les deux à Vallerbes, _____

2^o Matthey, Hélène-Alice, _____ *Saillense*, _____

de Vallerbes, _____ domiciliée à Vallerbes, _____

célibataire, _____

née à Vallerbes, le vingt-huit Juin _____ mil huit cent

soixante-quatre _____ fille de Henri Auguste Matthey, *Securier*, _____

_____ et de Julie Caroline née Roy, _____

Les publications ont eu lieu à Vaulion & Vallerbes, le quatorze mars mil huit cent quatre-vingt-cinq _____

Après avoir examiné les papiers présentés par les fiancés en conformité de la loi et après leur avoir demandé séparément s'ils veulent se prendre pour mari et femme, l'officier de l'état civil soussigné, sur leur réponse affirmative, les a, au nom de la loi, déclarés unis par le mariage.

Pièces déposées :

Autorisation de l'Etat Civil de
Vallerbes, _____

Communiqué : à l'Etat Civil de Vallerbes
à Vaulion, _____

Signatures des époux :

Louis *V^o* Magnenat
Hélène Magnenat

Signatures des témoins :

Louis Perrin
Louise Perrin

les deux à Vandanne

L'officier de l'état civil :

[Signature]

N° 80

Bernard et Gysler

Nom et profession de l'époux :

Lieu d'origine et de domicile :

Etat civil :

Lieu et date de la naissance :

Noms, profession et

domicile des parents :

Nom et profession de l'épouse :

Lieu d'origine et de domicile :

Etat civil :

Lieu et date de la naissance :

Noms, profession et

domicile des parents :

Date des publications :

Aujourd'hui quatorze avril _____ mil huit cent quatre-vingt-cinq _____ par devant l'officier de l'état civil soussigné, ont comparu :

1° **Bernard, Jean-Louis**, — fabricant de Spiroz, —
de Grand-Sacconex (Genève) _____ domicilié à Nyon, _____
célibataire, _____

né à Genève, le onze Décembre _____ mil huit cent
soixante-trois _____ fils de François Bernard, fabricant de Paris, à Genève, _____
_____ et de Joséphine Favre, sa femme, au dit lieu, _____

2° **Gysler née Bolomey, Olympe**, femme de Chambre, _____
de Langnau (Berne) _____ domiciliée à Langnau, _____
divorcée de Jules Gysler, dès le vingt-sept Décembre mil huit cent quatre-vingt-trois. _____

née à Belmont sur Langnau, le quinze Avril _____ mil huit cent
soixante-trois _____ fille de Jean Abram Bolomey, Cafetier à Belmont _____
_____ et de défunte Henriette née Falcomier, sa femme, _____

Les publications ont eu lieu à Grand-Sacconex, Langnau, Nyon & Langnau, les
dix-sept, dix-huit, dix-neuf & vingt-un Mars mil huit cent quatre-vingt-cinq. _____

Après avoir examiné les papiers présentés par les fiancés en conformité de la loi
et après leur avoir demandé séparément s'ils veulent se prendre pour mari et femme,
l'officier de l'état civil soussigné, sur leur réponse affirmative, les a, au nom de la loi,
déclarés unis par le mariage.

Pièces déposées :

Attestation de l'off. de l'Etat Civil
de Nyon _____

Communiqué: à Nyon, Langnau &
Grand-Sacconex. _____

Signatures des époux :

Jean-Louis Bernard
Olympe Bernard

Signatures des témoins :

Jules Palotton
Jules Corley
les deux à Langnau.
L'officier de l'état civil:

[Signature]

Par jugement rendu le 12 Jan-
vier 1884 déclaré exécutoire le
10 avril suivant, le Tribunal civil
du Canton de Genève a déclaré
par le divorce le mariage
indissoluble.

Le divorce a été prononcé
contre l'épouse, en vertu de
l'art 46 §. 2 a b de la loi du
24 Dec. 1874.

Langnau le 24 avril 1884
L'off. de l'Etat Civil.

[Signature]

1885

N° 81

Horst & Ecuycr

Nom et profession de l'époux :

Lieu d'origine et de domicile :

Etat civil :

Lieu et date de la naissance :

Noms, profession et

domicile des parents :

Nom et profession de l'épouse :

Lieu d'origine et de domicile :

Etat civil :

Lieu et date de la naissance :

Noms, profession et

domicile des parents :

Date des publications :

Aujourd'hui quatorze avril _____ mil huit cent quatre-vingt-cinq, _____ par devant l'officier de l'état civil soussigné, ont comparu :

1° *Horst, Frédéric*, _____ domestique de campagne, de *Wahlern (Berne)* _____ domicilié à *Landanne*, _____ célibataire, _____

né à *Schwarzenburg (Berne)*, le vingt janvier _____ mil huit cent cinquante-un _____ fils de *Barbara Horst née Wyss, décédée*, _____

et de _____

2° *Ecuycr, Zélie-Louise*, _____ *Quidmère*, de *Envy*, _____ domiciliée à *Landanne*, _____ célibataire, _____

née à *Envy*, le dix janvier _____ mil huit cent cinquante-huit _____ fille de *Marc Etienne Ecuycr vigneron, à Landanne*, _____

et de *Julie Mariamne née Meylan, décédée*, _____

Les publications ont eu lieu à *Wahlern, Envy & Landanne*, les vingt-quatre & vingt-cinq mai présente année, _____

Après avoir examiné les papiers présentés par les fiancés en conformité de la loi et après leur avoir demandé séparément s'ils veulent se prendre pour mari et femme, l'officier de l'état civil soussigné, sur leur réponse affirmative, les a, au nom de la loi, déclarés unis par le mariage.

Pièces déposées :

Actes de naissance des Epoux, _____
Promesse de mariage, _____
Certificats de publication de Wahlern, Envy & Landanne, _____

Communiqué : à l'Etat Civil de *Schwarzenburg* _____
Romainmôtier, _____

Signatures des époux :

Fritz Horst
Zélie Ecuycr

Signatures des témoins :

Marc Etienne Ecuycr

Jules [Signature]

les deux à *Landanne*, _____

L'officier de l'état civil :

[Signature]

N° 82
Schreiner & Dittli

Nom et profession de l'époux :

Lieu d'origine et de domicile :

Etat civil :

Lieu et date de la naissance :

Noms, profession et

domicile des parents :

Nom et profession de l'épouse :

Lieu d'origine et de domicile :

Etat civil :

Lieu et date de la naissance :

Noms, profession et

domicile des parents :

Date des publications :

Aujourd'hui quatorze avril _____ mil huit cent quatre-vingt-cinq _____ par devant l'officier de l'état civil soussigné, ont comparu :

1^o **Schreiner, Paul Eugène**, _____ boulanger, de La Ferrière (Bene) _____ domicilié à Landanne, _____ célibataire, _____

né à Devillier (Bene) le vingt-quatre août _____ mil huit cent soixante-un _____ fils de Jean Louis Schreiner _____ et de Marie née Rem, les deux décedés. _____

2^o **Dittli, Marianne Caroline Elise**, couturière de Altavif (Uti) _____ domiciliée à Landanne, _____ célibataire, _____

née à Landanne, le vingt octobre _____ mil huit cent soixante-trois, _____ fille de Charles Dittli, serrurier, _____ et de dame Joséphine Adélaïde Mattli, les deux à Landanne.

Les publications ont eu lieu à La Ferrière à Altavif à Landanne, les vingt huit février, deux à cinq mars mil huit cent quatre-vingt-cinq. _____

Après avoir examiné les papiers présentés par les fiancés en conformité de la loi et après leur avoir demandé séparément s'ils veulent se prendre pour mari et femme, l'officier de l'état civil soussigné, sur leur réponse affirmative, les a, au nom de la loi, déclarés unis par le mariage.

Pièces déposées :

Actes de naissance des Epoux _____
Promesse de mariage _____
Certificats de publication de La Ferrière Altavif à Landanne. _____

Communiqué : à l'Etat Civil de La Ferrière à Altavif. _____

Signatures des époux :

Paul Schreiner
Elise Schreiner

Signatures des témoins :

Jean Urech les deux et
Crosal Basilio Landanne

L'officier de l'état civil :

[Signature]

1845

N° 43

Antenen et Lambélet
née Girard

Nom et profession de l'époux :

Lieu d'origine et de domicile :

Etat civil :

Lieu et date de la naissance :

Noms, profession et

domicile des parents :

Nom et profession de l'épouse :

Lieu d'origine et de domicile :

Etat civil :

Lieu et date de la naissance :

Noms, profession et

domicile des parents :

Date des publications :

Avant la célébration du mariage inscrit ci-contre, les Epoux ont déclaré vouloir reconnaître pour leur enfant et légitime par leur mariage, Rose Marie fille illégitime de Mari, Florence-Julie Lambélet née Girard, née à Lausanne le sept juillet mil huit cent quatre-vingt-quatre, inscrite à Volume X: fol° 303 de l'arrondissement de Lausanne.

Lausanne, le seize avril mil huit cent quatre-vingt-cinq

Gottfried Antenen,
Julie Antenen
L'off. de l'Etat Civil:

[Signature]

Aujourd'hui seize avril _____ mil huit cent quatre-vingt-cinq _____ par devant l'officier de l'état civil soussigné, ont comparu :
1° Antenen, Gottfried, _____ Coordonnée,
de Opund (Berne) _____ domicilié à Lausanne, _____
célibataire, _____

né à Opund et baptisé le vingt-trois mars _____ mil huit cent cinquante-six _____ fils de Jean Antenen, décédé, _____
_____ et de Suzanne Madelaine Legretz, décédée. _____

2° Lambélet née Girard, Marie-Florence-Julie, ménagère,
de Mendon (Nuchâtel) _____ domiciliée à Lausanne, _____
veuve de Louis Constant Lambélet décé le deux mars mil huit cent quatre-vingt-un

née à Lausanne, le vingt-un Janvier _____ mil huit cent cinquante-trois _____ fille de Jean Baptiste Girard, décédé, _____
_____ et de Jeanne Martin, décédée. _____

Les publications ont eu lieu à Opund, Mendon & Lausanne, les vingt-huit, vingt-neuf & trente mars présente année. _____

Après avoir examiné les papiers présentés par les fiancés en conformité de la loi et après leur avoir demandé séparément s'ils veulent se prendre pour mari et femme, l'officier de l'état civil soussigné, sur leur réponse affirmative, les a, au nom de la loi, déclarés unis par le mariage.

Pièces déposées :

- actes de naissance des Epoux. _____
- Acte de décès du précédent mari de l'Épouse. _____
- Promesse de mariage. _____
- Certificats de publication de Opund Mendon (Veveyères) & Lausanne. _____

Communiqué : à l'Etat civil d'Opund & des Veveyères. Avisé en outre le Conseil d'Etat pour ce qui concerne la reconnaissance _____

Signatures des époux :

Gottfried Antenen,
Julie Antenen

Signatures des témoins :

Jean Antenen, les deux à
Joseph Rey

L'officier de l'état civil :

[Signature]

Par jugement rendu le seize avril mil huit cent quatre-vingt-cinq, déclaré définitif le sept juillet suivant, le Tribunal Civil du Canton de Genève a déclaré par le divorce le mariage contracté ci-dessus. Le divorce a été prononcé contre l'épouse en vertu de l'article 46, lettre b, de la loi fédérale du 14 décembre 1874. Lausanne, le 13 juillet 1891. L'officier de l'état civil: *[Signature]*

N° 24
Golay et Martin

Nom et profession de l'époux :

Lieu d'origine et de domicile :

Etat civil :

Lieu et date de la naissance :

Noms, profession et

domicile des parents :

Nom et profession de l'épouse :

Lieu d'origine et de domicile :

Etat civil :

Lieu et date de la naissance :

Noms, profession et

domicile des parents :

Date des publications :

Aujourd'hui seize Avril _____ mil huit cent quatre-vingt-cinq _____ par devant l'officier de l'état civil soussigné, ont comparu :

1^o **Golay, Charles-Auguste**, _____ gendarme,
 des Chaut _____ domicilié à Payerne, _____
 célibataire, _____

né au Sentier le vingt-quatre Avril _____ mil huit cent cinquante-neuf, _____ fils de Charles Auguste François Golay, défunt, _____
 _____ et de Elise Adèle née Golay, défunte, _____

2^o **Martin, Anna-Julie**, _____
 de Etagnières _____ domiciliée à Payerne, _____
 célibataire _____

née à Landanne, le vingt-huit Avril _____ mil huit cent soixante-sept _____ fille de défunt David Louis Martin _____
 _____ et de défunte Marie Elizabeth Fonjallaz, _____

Les publications ont eu lieu au Grassus, au Sentier à Etagnières & à Payerne, les vingt-quatre, vingt-cinq, vingt-six & vingt-huit Mars mil huit cent quatre-vingt-cinq _____

Après avoir examiné les papiers présentés par les fiancés en conformité de la loi et après leur avoir demandé séparément s'ils veulent se prendre pour mari et femme, l'officier de l'état civil soussigné, sur leur réponse affirmative, les a, au nom de la loi, déclarés unis par le mariage.

Pièces déposées:

Anticipation de l'Officier de l'Etat Civil de Payerne. _____

Communiqué: à Payerne, à Echallens & au Sentier. _____

Signatures des époux:

Aug. Golay
Anna Golay

Signatures des témoins:

Auguste Martin les deux et
Jules Verba Landanne

L'officier de l'état civil:

[Signature]

1885

N° 85

Keller & Ruch

Nom et profession de l'époux :

Lieu d'origine et de domicile :

Etat civil :

Lieu et date de la naissance :

Noms, profession et

domicile des parents :

Nom et profession de l'épouse :

Lieu d'origine et de domicile :

Etat civil :

Lieu et date de la naissance :

Noms, profession et

domicile des parents :

Date des publications :

Aujourd'hui seize Août _____ mil huit cent quatre-vingt-cinq _____ par devant l'officier de l'état civil soussigné, ont comparu :

1^o **Keller, Maurice**, _____ Constructeur de bateaux, de Beringen (Schaffhouse) _____ domicilié à Cuchy sous Nausanne veuf de Barbara Regina Cordes née Herzog, née le trente Octobre mil huit cent soixante six.

né à Wiedikon (Zürich), le seize Août _____ mil huit cent trente _____ fils de Jacob Keller, décédé, _____ et de Madeleine Könyger, sa femme, décédée, _____

2^o **Ruch, Maria**, _____ Couturière, de Sumidwald (Borne) _____ domiciliée à Cuchy, Nausanne, célibataire, _____

née à Berthoud (Borne), le vingt-deux Mars _____ mil huit cent quarante-deux, _____ fille de Isaac Ruch, décédé, _____ et de Anna Barbara Grossenbacher, décédée. _____

Les publications ont eu lieu à Beringen, Sumidwald & Nausanne, les dix-sept, dix-huit et dix-neuf Mars mil huit cent quatre-vingt-cinq. _____

Après avoir examiné les papiers présentés par les fiancés en conformité de la loi et après leur avoir demandé séparément s'ils veulent se prendre pour mari et femme, l'officier de l'état civil soussigné, sur leur réponse affirmative, les a, au nom de la loi, déclarés unis par le mariage.

Pièces déposées :

Actes de naissance des époux.

Acte de décès de la précédente femme de l'époux

Promesse de mariage _____

Certificats de publication de Beringen Sumidwald & Nausanne, _____

Communiqué : à l'Etat Civil de Beringen & Sumidwald. _____

Signatures des époux :

Maurice Keller
Maria Ruch

Signatures des témoins :

Joseph Bachmann
L. Anna Margot
les deux à Nausanne

L'officier de l'état civil :

Y. Tomier

N° 86
Michoud et Forney

Nom et profession de l'époux :

Lieu d'origine et de domicile :

Etat civil :

Lieu et date de la naissance :

Noms, profession et

domicile des parents :

Nom et profession de l'épouse :

Lieu d'origine et de domicile :

Etat civil :

Lieu et date de la naissance :

Noms, profession et

domicile des parents :

Date des publications :

Aujourd'hui seize *Privil* _____ mil huit cent quatre-vingt-
cinq _____ par devant l'officier de l'état civil soussigné, ont comparu :

1° **Michoud, Louis-Victor-Marc, Cuisinier**,
de *Laudanne* _____ domicilié à *Laudanne*, _____
célibataire, _____

né à *Laudanne*, le quatorze Janvier _____ mil huit cent
cinquante-neuf, _____ fils de Marc Louis François Michoud, décédé, _____
_____ et de Louise Jacques, sa femme, à *Laudanne* _____

2° **Forney, Amélie-Lucie-Victorine**, sans profession
de *Laudanne et de Belmont*, _____ domiciliée à *Laudanne*, _____
célibataire, _____

née à *Duchy / Laudanne*, le vingt-un Novembre _____ mil huit cent
cinquante-neuf, _____ fille de Jean Samuel Forney, agriculteur, _____
_____ et de Marianne Julie Milliquet, sa femme, à *Laudanne* _____

Les publications ont eu lieu à *Laudanne et Belmont*, le vingt-un Mars
mil huit cent quatre-vingt-quatre. _____

Après avoir examiné les papiers présentés par les fiancés en conformité de la loi
et après leur avoir demandé séparément s'ils veulent se prendre pour mari et femme,
l'officier de l'état civil soussigné, sur leur réponse affirmative, les a, au nom de la loi,
déclarés unis par le mariage.

Pièces déposées:

Actes de naissance des Epoux.
Promesse de mariage. _____
Certificats de publication de
Laudanne et de Belmont. _____

Communiqué: à l'Etat Civil de *Pully*.

Signatures des époux:

Henri Michoud
Louis Michoud

Signatures des témoins:

Eug. Boyas domiciliés à
St. Michoud Laudanne

L'officier de l'état civil:

[Signature]

1885

N° 87

Nicolas & Gindroz

Nom et profession de l'époux :

Lieu d'origine et de domicile :

Etat civil :

Lieu et date de la naissance :

Noms, profession et

domicile des parents :

Nom et profession de l'épouse :

Lieu d'origine et de domicile :

Etat civil :

Lieu et date de la naissance :

Noms, profession et

domicile des parents :

Date des publications :

Aujourd'hui dix sept avril _____ mil huit cent quatre-vingt-cinq _____ par devant l'officier de l'état civil soussigné, ont comparu :

1° **Nicolas, Louis,** _____ Macen,

de Carrouge, _____ domicilié à Carrouge, _____

célibataire, _____

né à Carrouge, le dix-neuf novembre _____ mil huit cent

quarante-six _____ fils de Jean Louis Nicolas, défunt, _____

_____ et de Susanne née Déroz, défunte, _____

2° **Gindroz, Marie,** _____

de Montpreveyres, _____ domiciliée à Montpreveyres, _____

célibataire, _____

née à Montpreveyres, le vingt-cinq novembre _____ mil huit cent

cinquante-neuf _____ fille de Mari Jean Pierre Gindroz, agriculteur à Montpreveyres, _____

_____ et de Marie Madeleine née Potchet, sa femme, défunte, _____

Les publications ont eu lieu à Carrouge & Montpreveyres, les vingt-six & vingt-sept Mars mil huit cent quatre-vingt-cinq. _____

Après avoir examiné les papiers présentés par les fiancés en conformité de la loi et après leur avoir demandé séparément s'ils veulent se prendre pour mari et femme, l'officier de l'état civil soussigné, sur leur réponse affirmative, les a, au nom de la loi, déclarés unis par le mariage.

Pièces déposées :

autorisation de l'off. de l'Etat Civil de Mézières. _____

Communiqué : à l'Etat Civil de Mézières

& Corcelles-le-Jocat. _____

Signatures des époux :

Nicolas Louis
Marie Nicolas

Signatures des témoins :

Harin
Jub...

L'officier de l'état civil :

[Signature]

N° 23
Dubrit et Gilliéron

Nom et profession de l'époux :

Lieu d'origine et de domicile :

Etat civil :

Lieu et date de la naissance :

Noms, profession et

domicile des parents :

Nom et profession de l'épouse :

Lieu d'origine et de domicile :

Etat civil :

Lieu et date de la naissance :

Noms, profession et

domicile des parents :

Date des publications :

Aujourd'hui dix-sept Avril _____ mil huit cent quatre-vingt-cinq _____ par devant l'officier de l'état civil soussigné, ont comparu :

1^{er} Dubrit, Jules-Emile, _____ Cordonnier, _____
de Moudon et de Sottens, _____ domicilié à Moudon, _____
célibataire, _____

né à Moudon, le treize Janvier _____ mil huit cent cinquante-sept _____ fils de Jules Louis Dubrit, agriculteur, _____
_____ et de Staline née Fiaux, la femme, à Moudon, _____

2^e Gilliéron, Hélène, _____ Cuisinière, _____
de Corcelles-le-Jorat _____ domiciliée à Moudon, _____
célibataire, _____

née à Montpreverez, le vingt-sept Juillet _____ mil huit cent soixante-quatre, _____ fille de Henri Gilliéron, agriculteur, _____
_____ et de Juliette Louise Mallet, la femme, à Montpreverez, _____

Les publications ont eu lieu à Moudon, Sottens & Corcelles-le-Jorat, les vingt-un, vingt-deux & vingt-trois Mars présente année _____

Après avoir examiné les papiers présentés par les fiancés en conformité de la loi et après leur avoir demandé séparément s'ils veulent se prendre pour mari et femme, l'officier de l'état civil soussigné, sur leur réponse affirmative, les a, au nom de la loi, déclarés unis par le mariage.

Pièces déposées:

Autorisation de l'Etat Civil de Moudon. _____

Communiqué: à Moudon, St-Cierges & Corcelles-le-Jorat. _____

Signatures des époux :

Jules Dubrit
Hélène Dubrit

Signatures des témoins:

_____ les deux
Jules Corbel _____

L'officier de l'état civil:

1885.

N° 89.

Carey et Flaction

Nom et profession de l'époux :

Lieu d'origine et de domicile :

Etat civil :

Lieu et date de la naissance :

Noms, profession et

domicile des parents :

Nom et profession de l'épouse :

Lieu d'origine et de domicile :

Etat civil :

Lieu et date de la naissance :

Noms, profession et

domicile des parents :

Date des publications :

Aujourd'hui dix-huit avril _____ mil huit cent quatre-vingt-cinq _____ par devant l'officier de l'état civil soussigné, ont comparu :

1° **Carey, David-Louis**, _____ négociant,
de Lignacelles, _____ domicilié à Lignacelles, _____
célibataire, _____

né à Lignacelles, le onze août _____ mil huit cent cinquante-quatre, _____ fils de Louis Carey, _____

_____ et de Judith née Fiquet, défunte, _____

2° **Flaction, Rosine-Marie**, _____ sans profession,
de Ballaignes et de l'Albergement, _____ domiciliée à Lignacelles, _____
célibataire, _____

née à Orbe, le treize avril _____ mil huit cent cinquante-neuf, _____ fille de Henri Flaction, _____

_____ et de Marie née Mermoud, défunte, _____

Les publications ont eu lieu à Lignacelles, Ballaignes & l'Albergement, les seize, dix-sept et vingt-un Mars mil huit cent quatre-vingt-cinq, _____

Après avoir examiné les papiers présentés par les fiancés en conformité de la loi et après leur avoir demandé séparément s'ils veulent se prendre pour mari et femme, l'officier de l'état civil soussigné, sur leur réponse affirmative, les a, au nom de la loi, déclarés unis par le mariage.

Pièces déposées :

Autorisation de l'Officier de l'Etat
Civil de Lignacelles, _____

Communiqué : à l'Etat Civil de Lignacelles
& Ballaignes, _____

Signatures des époux :

Louis Carey
Rosine Flaction

Signatures des témoins :

Aug. Compondy, à Lignacelles
Louis Flaction, à Orbe

L'officier de l'état civil :

[Signature]

N° 90
De Siebenthal & Borel

Nom et profession de l'époux :

Lieu d'origine et de domicile :

Etat civil :

Lieu et date de la naissance :

Noms, profession et

domicile des parents :

Nom et profession de l'épouse :

Lieu d'origine et de domicile :

Etat civil :

Lieu et date de la naissance :

Noms, profession et

domicile des parents :

Date des publications :

Aujourd'hui vingt-un Avril _____ mil huit cent quatre-vingt-
cinq _____ par devant l'officier de l'état civil soussigné, ont comparu :

1^{er} De Siebenthal, Jules-Louis, _____ parent, _____
de Geddemay (Seine) _____ domicilié à Vandanne, _____
célibataire _____

né à Vandanne, le sept Septembre _____ mil huit cent
quarante-neuf, _____ fils de Henri Christian De Siebenthal _____

_____ et de Jeanne Madeleine Gilléron, sa femme, les deux décédés,

2^e Borel, Françoise-Joséphine, _____ Célibataire
de St Martin (Fribourg) _____ domiciliée à Vandanne, _____
célibataire _____

née à St Martin (Fribourg) le deux Mars _____ mil huit cent
cinquante-sept _____ fille de Jean Georges Borel, Charpentier, _____

_____ et de Marie Joséphine née Perisset, sa femme, les deux à St Martin

Les publications ont eu lieu à Geddemay, St Martin & Vandanne, les quinze &
seize Novembre mil huit cent quatre-vingt-quatre _____

Après avoir examiné les papiers présentés par les fiancés en conformité de la loi
et après leur avoir demandé séparément s'ils veulent se prendre pour mari et femme,
l'officier de l'état civil soussigné, sur leur réponse affirmative, les a, au nom de la loi,
déclarés unis par le mariage.

Pièces déposées:

Actes de naissance des Epoux _____

Promesse de mariage _____

Certificats de publication de Geddemay
St Martin & Vandanne. _____

Communiqué: à l'Etat Civil de _____
St Martin & Geddemay _____

Signatures des époux:

J. De Siebenthal

Joséphine Des Siebenthal

Signatures des témoins:

David Perche domiciliés

Jules Corbaj Vandanne

L'officier de l'état civil:

[Signature]

1885.

N° 91
Alluy & Dorier

Nom et profession de l'époux :

Lieu d'origine et de domicile :

Etat civil :

Lieu et date de la naissance :

Noms, profession et

domicile des parents :

Nom et profession de l'épouse :

Lieu d'origine et de domicile :

Etat civil :

Lieu et date de la naissance :

Noms, profession et

domicile des parents :

Date des publications :

Aujourd'hui vingt-un avril _____ mil huit cent quatre-vingt-
sing _____ par devant l'officier de l'état civil soussigné, ont comparu :
1° **Alluy, Alexandre-Jules**, _____ *Majordome*
de Ammonay (Ardèche) fiancé _____ domicilié à Lansanne, _____
célibataire, _____

né à Ammonay, le dix-huit Juin _____ mil huit cent
quarante-quatre, _____ fils de Joseph Alluy, _____
_____ et de Anne Dorier, son épouse, les deux décédés, _____

2° **Dorier, Julie-Emma**, - sans profession, _____
de Arzier-le-Muids, _____ domiciliée à Lansanne, _____
célibataire, _____

née à Arzier, le deux mai _____ mil huit cent
soixante-deux _____ fille de Isaac François Dorier, Charpentier, domicilié aux
Rousses (France) _____ et de Suzette née Vallon, sa femme, décédée. _____

Les publications ont eu lieu à Ammonay, Arzier & Lansanne, les quatorze &
quinze Mars présente année _____

Après avoir examiné les papiers présentés par les fiancés en conformité de la loi
et après leur avoir demandé séparément s'ils veulent se prendre pour mari et femme,
l'officier de l'état civil soussigné, sur leur réponse affirmative, les a, au nom de la loi,
déclarés unis par le mariage.

Pièces déposées :

Actes de naissance des époux - Actes de décès
des parents de l'époux - Promesses de mariage -
Certificats de publication de Arzier & Lansanne -
Procès au Département de Justice & Police constatant
que le cert. d'Ammonay & la déclaration de validité
déposent dans des archives _____

Communiqué : à l'Etat Civil d'Arzier & à
la Chancellerie Cantonale _____

Signatures des époux :

Jules Alexandre Alluy
Emma Julie Alluy

Signatures des témoins :

Michel Granger
J. Brouillette les deux à Lansanne

L'officier de l'état civil :

[Signature]

N° 92
Cornaz & Girardet

Nom et profession de l'époux :

Lieu d'origine et de domicile :

Etat civil :

Lieu et date de la naissance :

Noms, profession et

domicile des parents :

Nom et profession de l'épouse :

Lieu d'origine et de domicile :

Etat civil :

Lieu et date de la naissance :

Noms, profession et

domicile des parents :

Date des publications :

Aujourd'hui vingt deux avril _____ mil huit cent quatre-vingt-cinq _____ par devant l'officier de l'état civil soussigné, ont comparu :

1° **Cornaz, Fritz-Oscar,** _____ négociant
 de Saouy, _____ domicilié à Landanne _____
 veuf de Euphrasie-Marie-Emilie Fevet dè le vingt-sept Decembre mil huit-cent quatre-vingt-un _____

né à Saouy, le quinze Mars _____ mil huit cent quarante huit _____ fils de Charles-Louis Auguste Cornaz, décédé, _____
 _____ et de Isabelle Adèle née Landolt, décédée, _____

2° **Girardet, Marguerite-Eugénie Charlotte,** _____
 de Filly, _____ domiciliée à Landanne, _____
 célibataire, _____

née à Landanne, le vingt-un Mai _____ mil huit cent cinquante-neuf _____ fille de Jean-Philippe-Eugène Girardet, fabricant, _____
 _____ et de Henriette Madeleine Augustine Perregaux, à Landanne _____

Les publications ont eu lieu à Saouy, Filly & Landanne, le quatre avril _____ mil huit cent quatre-vingt-cinq _____

Après avoir examiné les papiers présentés par les fiancés en conformité de la loi et après leur avoir demandé séparément s'ils veulent se prendre pour mari et femme, l'officier de l'état civil soussigné, sur leur réponse affirmative, les a, au nom de la loi, déclarés unis par le mariage.

Pièces déposées:

Actes de naissance des Epoux _____
 Acte de décès de la précédente femme de l'Epoux _____
 Promesse de mariage _____
 Certificats de publication de Saouy Filly & Landanne _____
 Communiqué: à l'Etat Civil de Romanel & Avenches _____

Signatures des époux:

Oscar Cornaz
Marg. Cornaz

Signatures des témoins:

H. Duperron } domiciliés à
A. Girardet } Landanne

L'officier de l'état civil:

J. Valentin

1335

N° 93.

Golay et Campiche

Nom et profession de l'époux :

Lieu d'origine et de domicile :

Etat civil :

Lieu et date de la naissance :

Noms, profession et

domicile des parents :

Nom et profession de l'épouse :

Lieu d'origine et de domicile :

Etat civil :

Lieu et date de la naissance :

Noms, profession et

domicile des parents :

Date des publications :

Aujourd'hui vingt-trois avril _____ mil huit cent quatre-vingt-cinq _____ par devant l'officier de l'état civil soussigné, ont comparu :

1° **Golay, Armand-Louis**, _____ agriculteur,
 du lieu de Chenit _____ domicilié à Vallorbes, _____
 veuf de Marie Elise née Nicoulaz âgée de trente-cinq ans le trente-cinq mil huit cent quatre-vingt-cinq.

né à Vallorbes, le vingt-trois Juillet _____ mil huit cent quarante-sept _____ fils de David Frédéric Golay décédé _____

_____ et de Louise Henriette née Golay, domiciliée à Vallorbes _____

2° **Campiche, Marie-Henriette-Amélie**, *Guilleuse* _____
 de Sainte Croix _____ domiciliée à Ballaignes _____

célibataire _____

née à Ballaignes, le seize Septembre _____ mil huit cent cinquante-huit _____ fille de David Samuel Campiche agriculteur, _____

_____ et de Caroline Jeannette Louise née Lucache, les deux à Ballaignes _____

Les publications ont eu lieu à St Croix au lieu, au sentier à Vallorbes & à Ballaignes, le quatorze Mars mil huit cent quatre-vingt-cinq (ix au dessus) _____

Après avoir examiné les papiers présentés par les fiancés en conformité de la loi et après leur avoir demandé séparément s'ils veulent se prendre pour mari et femme, l'officier de l'état civil soussigné, sur leur réponse affirmative, les a, au nom de la loi, déclarés unis par le mariage.

Pièces déposées :

autorisation de l'Etat Civil de Vallorbes. _____

Communiqué : à Vallorbes, le lieu de Sentier, St Croix & Ballaignes. _____

Signatures des époux :

Armand Golay
Marie Golay

Signatures des témoins :

Hippolyte Golay
Jules Golay
 les deux à Vallorbes

L'officier de l'état civil :

[Signature]

N° 911
Barraud et Potchet

Nom et profession de l'époux :

Lieu d'origine et de domicile :

Etat civil :

Aujourd'hui vingt-trois avril _____ mil huit cent quatre-vingt-cinq _____ par devant l'officier de l'état civil soussigné, ont comparu :
1° **Barraud, Jules-François**, _____ Charron,
de Villars-Viezeclin et de Roddenges, _____ domicilié à Villars-Viezeclin, _____
célibataire, _____

Lieu et date de la naissance :

Noms, profession et

domicile des parents :

né à Villars-Viezeclin, le vingt-deux novembre _____ mil huit cent cinquante-huit _____ fils de Jean-François Barraud, décédé, _____
_____ et de Jeanne Marie née Desvignes, à Villars-Viezeclin, _____

Nom et profession de l'épouse :

Lieu d'origine et de domicile :

Etat civil :

2° **Potchet, Marie**, _____
de Vuclerens, _____ domiciliée au Chalet vice Sottens,
célibataire, _____

Lieu et date de la naissance :

Noms, profession et

domicile des parents :

née à Sottens, le vingt-sept Aout _____ mil huit cent soixante-cinq _____ fille de défunt Jean Samuel Potchet _____
_____ et de Marguerite née Fache, au Chalet vice Sottens, _____

Date des publications :

Les publications ont eu lieu à Villars-Viezeclin, à Roddenges, à Sottens & à Vuclerens
les vingt-un, vingt-quatre & vingt-sept Mars mil huit cent quatre-vingt-cinq _____

Après avoir examiné les papiers présentés par les fiancés en conformité de la loi et après leur avoir demandé séparément s'ils veulent se prendre pour mari et femme, l'officier de l'état civil soussigné, sur leur réponse affirmative, les a, au nom de la loi, déclarés unis par le mariage.

Par jugement rendu le dix-huit avril mil huit cent quatre-vingt-quatorze, déclaré définitif et exécutoire le neuf mai suivant, le Tribunal civil du district d'Échallens a dissout par le divorce le mariage interit ci contre _____

Le divorce a été prononcé contre l'époux en vertu des articles 146 § 1 & 147 de la loi fédérale du 24 décembre 1874 _____

Lausanne, le 23 mai 1894.

L'officier de l'état civil.

[Signature]

Pièces déposées:

Autorisation de l'Officier de l'Etat Civil de Sottens _____

Communiqué: à Sottens, Mondor

& St. Cierges. _____

Signatures des époux :

Jules François Barraud
Marie Barraud

Signatures des témoins:

Constant Fache à Lausanne
Julien Jaquier à Puyres Roddenges

L'officier de l'état civil :

[Signature]

1855

N° 95.

Pache & Martin

Nom et profession de l'époux :

Lieu d'origine et de domicile :

Etat civil :

Lieu et date de la naissance :

Noms, profession et

domicile des parents :

Nom et profession de l'épouse :

Lieu d'origine et de domicile :

Etat civil :

Lieu et date de la naissance :

Noms, profession et

domicile des parents :

Date des publications :

Aujourd'hui vingt-trois avril _____ mil huit cent quatre-vingt-cinq _____ par devant l'officier de l'état civil soussigné, ont comparu :
1° Pache, Vincent, _____ Agriculteur,
 de Epalinges, _____ domicilié à Epalinges, _____
 célibataire, _____

né à Epalinges, le vingt-deux Juin _____ mil huit cent
 Soixante-un _____ fils de Charles Pache à Epalinges _____
 et de Jenny Louise née Baud, décédée. _____

2° Martin, Adèle-Emma, _____ Agriculteur,
 de Rossinières, _____ domiciliée à Epalinges, _____
 Célibataire, _____

née à Epalinges, le onze Juin _____ mil huit cent
 cinquante-neuf _____ fille de Daniel Benjamin Martin à Epalinges, _____
 et de Jeanne Françoise Henriette née Chavan, décédée. _____

Les publications ont eu lieu à Epalinges & à Rossinières, le quatorze Mars
 présente année. _____

Après avoir examiné les papiers présentés par les fiancés en conformité de la loi
 et après leur avoir demandé séparément s'ils veulent se prendre pour mari et femme,
 l'officier de l'état civil soussigné, sur leur réponse affirmative, les a, au nom de la loi,
 déclarés unis par le mariage.

Pièces déposées :

Autorisation de l'Off. de l'Etat Civil
 de Epalinges. _____

Communiqué : à Epalinges & Rossinières

Signatures des époux :

Pache Vincent
Adèle Pache

Signatures des témoins :

Etienne Delacroux
Henri Pache les deux à Epalinges.

L'officier de l'état civil :

[Signature]

N^o 96
Fischer et Willbrand

Nom et profession de l'époux :

Lieu d'origine et de domicile :

Etat civil :

Lieu et date de la naissance :

Noms, profession et

domicile des parents :

Nom et profession de l'épouse :

Lieu d'origine et de domicile :

Etat civil :

Lieu et date de la naissance :

Noms, profession et

domicile des parents :

Date des publications :

Il résulte d'une lettre de bourgeoisie notariée Alcais Rossier, à Lausanne, le 1^{er} février 1906, visée par le Conseil d'Etat dans le délai légal que Charles Frederich-Wilhelm Fischer a été admis au nombre des bourgeois de la Commune de Lausanne.

Lausanne, le 25 février 1906

L'officier de l'Etat Civil

Aujourd'hui vingt-quatre avril _____ mil huit cent quatre-vingt-

Cinq _____ par devant l'officier de l'état civil soussigné, ont comparu :

1^o Fischer, Charles-Frédéric-Wilhelm, typographe, de Eboen (Fribourg) Lausanne domicilié à Lausanne, célibataire,

né à Eboen, le deux Juin _____ mil huit cent

quarante-cinq, _____ fils de Anna Fischer, domiciliée à Eboen, _____

_____ et de _____

2^o Willbrand, Susanne-Elise, _____ Conductrice,

de Därsletten (Berne) _____ domiciliée à Lausanne, _____

célibataire, _____

née à Lausanne, le vingt-sept avril _____ mil huit cent

cinquante-neuf, _____ fille de Jean Willbrand, décédé, _____

_____ et de Magdeleine Schwendimann, à Lausanne, _____

Les publications ont eu lieu à Eboen, Därsletten & Lausanne, les treize quinze Janvier mil huit cent quatre-vingt-cinq, _____

Après avoir examiné les papiers présentés par les fiancés en conformité de la loi et après leur avoir demandé séparément s'ils veulent se prendre pour mari et femme, l'officier de l'état civil soussigné, sur leur réponse affirmative, les a, au nom de la loi, déclarés unis par le mariage.

Pièces déposées :

Actes de naissance des Epoux. Promesse de mariage. Certificats de publication de Därsletten & Lausanne. - Permis du Département de Justice & Police constatant que le certificat de publication & la déclaration du magistrat de Eboen sont déposés dans ses archives.

Communiqué : à la Chancellerie

Cantonale & à l'Etat Civil de Därsletten

Signatures des époux :

C. Fischer
S. Fischer

Signatures des témoins :

Augusta Koelliker
J. Buffey les deux à Lausanne

L'officier de l'état civil :

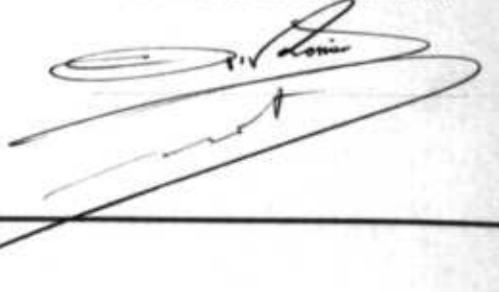

1885

N° 97.

Pillard et Martin

Nom et profession de l'époux :
Lieu d'origine et de domicile :
Etat civil :

Lieu et date de la naissance :
Noms, profession et
domicile des parents :

Nom et profession de l'épouse :
Lieu d'origine et de domicile :
Etat civil :

Lieu et date de la naissance :
Noms, profession et
domicile des parents :

Date des publications :

Aujourd'hui vingt-cinq avril _____ mil huit cent quatre-vingt-cinq _____ par devant l'officier de l'état civil soussigné, ont comparu :

1° Pillard, Jules, _____ agriculteur,
de Vallières-sous-Montagny, _____ domicilié à Vallières-sous-Montagny, _____
célibataire, _____

né à Vallières-sous-Montagny, le trois février _____ mil huit cent cinquante-quatre, _____ fils de défunt Emmanuel Pillard _____
_____ et de marianne Dubette née Martin, sa veuve, à Vallières-sous-Montagny _____

2° Martin, Rosine, _____
de Vallières-sous-Montagny, _____ domiciliée à Montagny, _____
célibataire, _____

née à Montagny, le quatre Juin _____ mil huit cent soixante-un, _____ fille de François Louis Martin, agriculteur, à Montagny, _____
_____ et de marianne Louise née Jeannin, sa femme, _____

Les publications ont eu lieu à Vallières-sous-Montagny et à Montagny, le quatre avril, présent mois. _____

Après avoir examiné les papiers présentés par les fiancés en conformité de la loi et après leur avoir demandé séparément s'ils veulent se prendre pour mari et femme, l'officier de l'état civil soussigné, sur leur réponse affirmative, les a, au nom de la loi, déclarés unis par le mariage.

Pièces déposées :
Autorisation de l'Off. de l'Etat Civil
de Montagny. _____

Communiqué : à l'Etat Civil de
Montagny. _____

Signatures des époux :
Jules Pillard
Rosine Pillard

Signatures des témoins :
Farrat Huisin
Jules Orleat
so aux à Lambanne.
L'officier de l'état civil :

N° 98
Reymond & Tonduz

Nom et profession de l'époux :
 Lieu d'origine et de domicile :
 Etat civil :

Anjourd'hui vingt huit avril _____ mil huit cent quatre-vingt-
 cinq, _____ par devant l'officier de l'état civil soussigné, ont comparu :
1° Reymond, Auguste, _____ Rédacteur
 de L'abbaye, au Sentier & du Lieu, _____ domicilié à Nausanne, _____
 célibataire, _____

Lieu et date de la naissance :

né à Monthezond-sur-Nausanne, le seize février _____ mil huit cent
 soixante _____ fils de David Reymond, agriculteur, _____

Noms, profession et

domicile des parents :

_____ et de Jeanne Louise Rose née Reymond, à Monthezond.

Nom et profession de l'épouse :

2° Tonduz, Janny-Jenny, _____ sans profession

Lieu d'origine et de domicile :

de Fully _____ domiciliée à Fully _____

Etat civil :

célibataire, _____

Lieu et date de la naissance :

née à Fully, le trente Décembre _____ mil huit cent

Noms, profession et

soixante-trois, _____ fille de feu Jean Charles Tonduz, _____

domicile des parents :

_____ et de Jeanne Marie née Milliquet, à Fully, _____

Date des publications :

Les publications ont eu lieu à L'abbaye, au Sentier, au Brassus, au Lieu, à Fully &
 à Nausanne, le onze avril mil huit cent quatre-vingt-cinq, _____

Après avoir examiné les papiers présentés par les fiancés en conformité de la loi
 et après leur avoir demandé séparément s'ils veulent se prendre pour mari et femme,
 l'officier de l'état civil soussigné, sur leur réponse affirmative, les a, au nom de la loi,
 déclarés unis par le mariage.

Pièces déposées :

Actes de naissance des Epoux.
 Promesse de mariage _____
 Certificats de publication de L'abbaye
 du Sentier, du Brassus, du Lieu, de Fully
 & de Nausanne. _____

Communiqué: au Lieu, à l'abbaye,
 au Sentier & à Fully _____

Signatures des époux :

A. Reymond
J. Reymond

Signatures des témoins :

C. Aguit domiciliés
Jules Reymond à Nausanne

L'officier de l'état civil :

J. V. Lomier

1885.

N° 99.

Magnenat et Champod

Nom et profession de l'époux :

Lieu d'origine et de domicile :

Etat civil :

Lieu et date de la naissance :

Noms, profession et

domicile des parents :

Nom et profession de l'épouse :

Lieu d'origine et de domicile :

Etat civil :

Lieu et date de la naissance :

Noms, profession et

domicile des parents :

Date des publications :

Aujourd'hui trente avril _____ mil huit cent quatre-vingt-cinq _____ par devant l'officier de l'état civil soussigné, ont comparu :

1° Magnenat, Louis-Jaques-David, lithographe, de Vaulion, _____ domicilié à Lantanne, _____ célibataire _____

né à Lantanne, le quatorze février _____ mil huit cent soixante _____ fils de François Louis Magnenat, lithographe, _____

_____ et de Charlotte Marianne Marquis, sa femme, les deux à Lantanne,

2° Champod, Marie-Louise, _____ sans profession, de Bullier _____ domiciliée à Lantanne, _____ célibataire _____

née à Yverdon, le vingt-cinq mars _____ mil huit cent soixante-un _____ fille de Georges Champod, boucher, _____

_____ et de Anna Barbara née Dotz, sa femme, les deux à Lantanne

Les publications ont eu lieu à Vaulion, Bullier & Lantanne, les dix & onze avril mil huit cent quatre-vingt-cinq _____

Après avoir examiné les papiers présentés par les fiancés en conformité de la loi et après leur avoir demandé séparément s'ils veulent se prendre pour mari et femme, l'officier de l'état civil soussigné, sur leur réponse affirmative, les a, au nom de la loi, déclarés unis par le mariage.

Pièces déposées :

Actes de naissance des Epoux _____
Promesse de mariage _____
Certificats de publication de Vaulion
Bullier & Lantanne _____

Communiqué : à l'Etat Civil de
Vaulion & Bullier _____

Signatures des époux :

J Jacques Magnenat
Marie Magnenat

Signatures des témoins :

J Hane
Jubs rbaix Lantanne

L'officier de l'état civil :

[Signature]

N° 100

Wannaz et Schneeberger

Nom et profession de l'époux :

Lieu d'origine et de domicile :

Etat civil :

Lieu et date de la naissance :

Noms, profession et

domicile des parents :

Nom et profession de l'épouse :

Lieu d'origine et de domicile :

Etat civil :

Lieu et date de la naissance :

Noms, profession et

domicile des parents :

Date des publications :

Aujourd'hui trente Avril _____ mil huit cent quatre-vingt-cinq _____ par devant l'officier de l'état civil soussigné, ont comparu :

1^{er} **Wannaz, Jacob-Emile**, Employé à la Banque de
de Lutry & d'Epesses, _____ domicilié à Landanne, _____
célibataire, _____

né à Tréves, le dix Avril _____ mil huit cent cinquante-deux _____ fils de Jacob Wannaz, décédé, _____

et de Elise née Rasult, sa femme, à Landanne. _____

2^e **Schneeberger, Rosa**, _____ tailleur, _____

de Schlenberg (Berne) _____ domiciliée à Landanne, _____
célibataire, _____

née à Munchenbuchsee (Berne), le vingt-trois Septembre _____ mil huit cent

soixante, _____ fille de Friedrich Schneeberger, gendarme, à Uetzenhof

(Berne) _____ et de Anna Elisabeth Solibetger, sa femme, _____

Les publications ont eu lieu à Lutry, Epesses, Schlenberg & Landanne, les trente
un Mars, deux & quatre Avril mil huit cent quatre-vingt-cinq. _____

Après avoir examiné les papiers présentés par les fiancés en conformité de la loi et après leur avoir demandé séparément s'ils veulent se prendre pour mari et femme, l'officier de l'état civil soussigné, sur leur réponse affirmative, les a, au nom de la loi, déclarés unis par le mariage.

Pièces déposées:

Actes de naissance des Epoux. -
Promesse de mariage. - _____
Certificats de publication de Lutry
Epesses, Schlenberg & Landanne. _____

Communiqué: à l'Etat Civil de
Lutry, Cully & Herzogenbuchsee. _____

Signatures des époux:

E. Wannaz
Rosa Wannaz

Signatures des témoins:

Ferdinand Meyer
Alain les deux à Landanne

L'officier de l'état civil:

[Signature]

1885

N° 101.

Guerry & Dupont

Nom et profession de l'époux :

Lieu d'origine et de domicile :

Etat civil :

Lieu et date de la naissance :

Noms, profession et

domicile des parents :

Nom et profession de l'épouse :

Lieu d'origine et de domicile :

Etat civil :

Lieu et date de la naissance :

Noms, profession et

domicile des parents :

Date des publications :

Aujourd'hui trente avril _____ mil huit cent quatre-vingt-cinq _____ par devant l'officier de l'état civil soussigné, ont comparu :

1^o **Guerry, Gustave,** _____ Employé de Commerce
de Ronay et de Vufflens-la-Ville, _____ domicilié à Louzanne, _____
célibataire, _____

né à Ronay, le dix-neuf Juillet _____ mil huit cent
soixante-quatre, _____ fils de Jean Louis Guerry, agriculteur, _____
_____ et de Jeanne Suzanne née Rod, domiciliée à Ronay _____

2^o **Dupont, Marie-Fanny-Anna,** Conturière,
de Sully, _____ domiciliée à Sully, _____
célibataire, _____

née à Sully le vingt-neuf Juillet _____ mil huit cent
cinquante-sept _____ fille de Louis Daniel Dupont, agriculteur, _____
_____ et de Jeanne-Elise née Gillieron, domiciliée à Sully _____

Les publications ont eu lieu à Ronay, Vufflens-le-Château, Sully et Louzanne
le vingt-huit Mars, présente année. _____

Après avoir examiné les papiers présentés par les fiancés en conformité de la loi
et après leur avoir demandé séparément s'ils veulent se prendre pour mari et femme,
l'officier de l'état civil soussigné, sur leur réponse affirmative, les a, au nom de la loi,
déclarés unis par le mariage.

Pièces déposées :

Actes de naissance des Epoux. —
Promesse de mariage. —
Certificats de publication de
Ronay, Vufflens-la-Ville, Sully et Louzanne.

Communiqué : à l'Etat Civil de
Ronay, Louzanne et Sully

Signatures des époux :

Gustave Guerry
Fanny Guerry

Signatures des témoins :

Guerry à Louzanne
E. Guerry à Ronay

L'officier de l'état civil :

[Signature]

N° 102.
Villard et Graden

Nom et profession de l'époux :

Lieu d'origine et de domicile :

Etat civil :

Lieu et date de la naissance :

Noms, profession et

domicile des parents :

Nom et profession de l'épouse :

Lieu d'origine et de domicile :

Etat civil :

Lieu et date de la naissance :

Noms, profession et

domicile des parents :

Date des publications :

Aujourd'hui trente *Sept* _____ mil huit cent quatre-vingt-
cinq _____ par devant l'officier de l'état civil soussigné, ont comparu :

1^o **Villard, Henri-Samuel**, _____ agriculteur,
de *Daillens*, _____ domicilié à *Landanne*, _____
célibataire, _____

né à *Landanne*, le *deux* *Novembre* _____ mil huit cent
soixante-quatre _____ fils de *Charles Henri Félix Villard, décédé*, _____
_____ et de *Marie Pauline Charlotte Kohler, sa femme, à Landanne* _____

2^o **Graden, Marie-Emma**, _____ *Condutière*,
de *Sidelen (Berne)* _____ domiciliée à *Landanne*, _____
célibataire, _____

née à *Landanne*, le *deux* *Mai* _____ mil huit cent
soixante-deux _____ fille de *Jacob Graden manoeuvre, à Landanne* _____
_____ et de *Esther Marie Lind, sa femme, décédée* _____

Les publications ont eu lieu à *Daillens, Sidelen & Landanne*, les *vingt* &
vingt-un *Mars* *présente* *année* _____

Après avoir examiné les papiers présentés par les fiancés en conformité de la loi
et après leur avoir demandé séparément s'ils veulent se prendre pour mari et femme,
l'officier de l'état civil soussigné, sur leur réponse affirmative, les a, au nom de la loi,
déclarés unis par le mariage.

Pièces déposées:

Actes de naissance des Epoux : -
Promesse de mariage _____
Certificats de publication de _____
Daillens, Sidelen & Landanne _____

Communiqué: à l'Etat Civil de
Daillens & Sidelen : _____

Signatures des époux:

Henri Villard
Emma Villard

Signatures des témoins:

J. Gruet _____
Paul Graden _____ domiciliés à
Landanne

L'officier de l'état civil:

[Signature]

1885

N° 103.

Deriaz & Eternod

Nom et profession de l'époux :
Lieu d'origine et de domicile :
Etat civil :

Aujourd'hui trente Avril _____ mil huit cent quatre-vingt-
cinq _____ par devant l'officier de l'état civil soussigné, ont comparu :
1° **Deriaz, Julien**, _____ agriculteur,
de **Baulmes**, _____ domicilié à **Baulmes**, _____
libataire _____

Lieu et date de la naissance :
Noms, profession et
domicile des parents :

né à **Brethonnieres**, le trente Janvier _____ mil huit cent
soixante, _____ fils de **Jules Deriaz**, agriculteur, _____
et de **Louise** née **Sordet**, domiciliés à **Baulmes** _____

Nom et profession de l'épouse :
Lieu d'origine et de domicile :
Etat civil :

2° **Eternod, Rosa-Jeannette**, _____ dans profession,
de **Baulmes**, _____ domiciliée à **Baulmes**, _____
libataire _____

Lieu et date de la naissance :
Noms, profession et
domicile des parents :

née à **Baulmes**, le treize Juin _____ mil huit cent
soixante-trois _____ fille de **Auguste Eternod**, décédé, _____
et de **Jeannette Marie** née **Cachemaille**, à **Baulmes**, _____

Date des publications :

Les publications ont eu lieu à **Baulmes**, le onze Avril mil huit cent quatre-vingt-
quatre. _____

Après avoir examiné les papiers présentés par les fiancés en conformité de la loi
et après leur avoir demandé séparément s'ils veulent se prendre pour mari et femme,
l'officier de l'état civil soussigné, sur leur réponse affirmative, les a, au nom de la loi,
déclarés unis par le mariage.

Pièces déposées :
Autorisation de l'Etat Civil de
Baulmes, _____

Communiqué : à l'Etat Civil de
Baulmes, _____

Signatures des époux :
Julien Deriaz
Rosa Deriaz

Signatures des témoins :
Charles Paschouat à *Corny*
S. Nicot à *Ligneville*

L'officier de l'état civil :
[Signature]

N° 104.
Trafélet & Sommer

Nom et profession de l'époux :
 Lieu d'origine et de domicile :
 Etat civil :

Aujourd'hui vingt-cinq Avril _____ mil huit cent quatre-vingt-
cinq par devant l'officier de l'état civil soussigné, ont comparu :
 1^{er} **Trafélet, Jean-Frédéric**, _____ boulanger,
 de Vinelz (Berne) _____ domicilié à Landanne, _____
 célibataire _____

Lieu et date de la naissance :

né à Vinelz, le dix-neuf Janvier _____ mil huit cent

Noms, profession et

soixante-deux, _____ fils de Abraham Trafélet, adversé, _____

domicile des parents :

_____ et de Agathe Marie née Bloch, sa femme, cuisinière à Vinelz

Nom et profession de l'épouse :

2^e **Sommer, Marianna**, _____

Lieu d'origine et de domicile :

de Kleinemmental (arr. d'Urdembach) (Berne), domiciliée à Landanne, _____

Etat civil :

célibataire, _____

Lieu et date de la naissance :

née à Wöschstetten (Berne), le dix-huit Février _____ mil huit cent

Noms, profession et

soixante quatre, _____ fille de Jacob Sommer, agriculteur, _____

domicile des parents :

_____ et de Elisabeth Duter, sa femme, à Koppigen (Berne)

Date des publications :

Les publications ont eu lieu à Vinelz, Kleinemmental & Landanne, les trois
et quatre Avril mil huit cent quatre-vingt-cinq _____

Après avoir examiné les papiers présentés par les fiancés en conformité de la loi et après leur avoir demandé séparément s'ils veulent se prendre pour mari et femme, l'officier de l'état civil soussigné, sur leur réponse affirmative, les a, au nom de la loi, déclarés unis par le mariage.

Pièces déposées:

Actes de naissance des Epoux
Promesse de mariage _____
Certificats de publication de
Vinelz, Urdembach Landanne

Communiqué: à Vinelz & Urdembach

Signatures des époux:

Fritz Trafélet
Marianna Trafélet

Signatures des témoins:

Journé Bolliger
Marie Trafélet
à Landanne
à Verrey

L'officier de l'état civil:

[Signature]

1885

N° 105

Kennard et Mayor

Nom et profession de l'époux :
Lieu d'origine et de domicile :
Etat civil :

Aujourd'hui vingt Avril _____ mil huit cent quatre-vingt-
Cinq _____ par devant l'officier de l'état civil soussigné, ont comparu :
1° Kennard, Jules, _____ Employé S. O. S. _____
de Cugy & de Boulens, _____ domicilié à Laudanne, _____
célibataire, _____

Lieu et date de la naissance :
Noms, profession et
domicile des parents :

né à Laudanne, le vingt-huit Octobre _____ mil huit cent
soixante-trois, _____ fils de Marc Louis François Kennard, facteur postal, _____
_____ et de Marie Rosalie Bénaï, sa femme, les deux à Laudanne.

Nom et profession de l'épouse :
Lieu d'origine et de domicile :
Etat civil :

2° Mayor, Emma Louise, _____ blanchisseuse,
de Echalens, _____ domiciliée à Laudanne _____
célibataire, _____

Lieu et date de la naissance :
Noms, profession et
domicile des parents :

née à Laudanne, le vingt-un Août _____ mil huit cent
soixante-deux, _____ fille de Louis Samuel Mayor, décédé, _____
_____ et de Caroline Marie Marguerite Witschi, sa femme, décédée, _____

Date des publications :

Les publications ont eu lieu à Cugy, Boulens, Echallens & Laudanne, les neuf
vingt Avril mil huit cent quatre-vingt-cinq, _____

Après avoir examiné les papiers présentés par les fiancés en conformité de la loi et après leur avoir demandé séparément s'ils veulent se prendre pour mari et femme, l'officier de l'état civil soussigné, sur leur réponse affirmative, les a, au nom de la loi, déclarés unis par le mariage.

Pièces déposées :

Actes de naissance des Epoux. _____
Promesse de mariage. _____
Certificats de publication de Cugy,
Boulens, Echallens & Laudanne. _____

Signatures des époux :

Kennard Jules
Mayor Emma

Signatures des témoins :

Marc Kennard
Witschi Kennard
les deux à Laudanne

L'officier de l'état civil :

[Signature]

Communiqué : à l'Etat Civil de Poliz-le-
Grand, St-Cierges & Echallens. _____

N° 106
Ctelegny et Dorier

Nom et profession de l'époux :

Lieu d'origine et de domicile :

Etat civil :

Lieu et date de la naissance :

Noms, profession et

domicile des parents :

Nom et profession de l'épouse :

Lieu d'origine et de domicile :

Etat civil :

Lieu et date de la naissance :

Noms, profession et

domicile des parents :

Date des publications :

Aujourd'hui premier Mai _____ mil huit cent quatre-vingt-cinq, _____ par devant l'officier de l'état civil soussigné, ont comparu :
1^o **Ctelegny, Auguste-Victor,** _____ *sergentier*, _____
de Sampigny, _____ domicilié à St Claude (Jura) France,
célibataire, _____

né à Dijon, le trente-un Juillet _____ mil huit cent cinquante-cinq, _____ fils de Jacob François Ctelegny, *secrétaire*, _____
_____ et de Jeanne Louise Victoire Duvallet, *sa femme* décédée, _____
2^o **Dorier, Rose-Méty,** _____ *Cuisinière*, _____
de Arzier-le-Muids, _____ domiciliée à Lonsanne, _____
célibataire, _____

née à Arzier, le huit Septembre _____ mil huit cent cinquante-trois, _____ fille de Gustave Jean Louis Dorier, *décédé*, _____
_____ et de Louise Henriette née Rosset, *sa femme*, *décédée*. _____

Les publications ont eu lieu à Sampigny, St Claude, Arzier & Lonsanne, les _____
cinq, douze & dix-neuf Avril mil huit cent quatre-vingt-cinq _____

Après avoir examiné les papiers présentés par les fiancés en conformité de la loi et après leur avoir demandé séparément s'ils veulent se prendre pour mari et femme, l'officier de l'état civil soussigné, sur leur réponse affirmative, les a, au nom de la loi, déclarés unis par le mariage.

Pièces déposées:

Actes de naissance des Epoux : _____
Promesse de mariage : _____
Certificats de publication de Lonsanne
Sampigny, St Claude & Arzier : _____

Communiqué: à l'Etat civil de Sampigny
d'Arzier _____

Signatures des époux:

Ctelegny Auguste
Méty Ctelegny

Signatures des témoins:

L. Pellissier
Jules Corboz

les deux à Lonsanne
L'officier de l'état civil:

R. Dorier

1885

N° 107.

Graz & Dutoit

Nom et profession de l'époux :

Lieu d'origine et de domicile :

Etat civil :

Lieu et date de la naissance :

Noms, profession et

domicile des parents :

Nom et profession de l'épouse :

Lieu d'origine et de domicile :

Etat civil :

Lieu et date de la naissance :

Noms, profession et

domicile des parents :

Date des publications :

Aujourd'hui premier Mai _____ mil huit cent quatre-vingt-cinq _____ par devant l'officier de l'état civil soussigné, ont comparu :

1° **Graz, Louis-Ami-Marc**, _____ Pasteur, _____ de Courtilles, _____ domicilié à Payerne, _____ célibataire, _____

né à Aubonne, le vingt-un Aout _____ mil huit cent cinquante-sept _____ fils de défunt Louis Graz _____ et de Marie Louise Henriette née Magnenat à Aubonne _____

2° **Dutoit, Lucie**, _____ de Mondon & Chavannes, _____ domiciliée à Chavannes, _____ célibataire, _____

née à Chavannes, le cinq Janvier (5 Janvier) _____ mil huit cent Soixante-trois, _____ fille de défunt Pierre Abram Dutoit, _____ et de Marquerite née Dutoit à Chavannes _____

Les publications ont eu lieu à Courtilles, Mondon, Chavannes & Payerne, les neuf, dix & onze Aout mil huit cent quatre-vingt-cinq _____

Après avoir examiné les papiers présentés par les fiancés en conformité de la loi et après leur avoir demandé séparément s'ils veulent se prendre pour mari et femme, l'officier de l'état civil soussigné, sur leur réponse affirmative, les a, au nom de la loi, déclarés unis par le mariage.

Pièces déposées :

Autorisation de l'Etat Civil de Payerne _____

Communiqué : à l'Etat Civil de Lucens, Payerne & Mondon _____

Signatures des époux :

Louis Graz fait ruff
Louis Graz

Signatures des témoins :

Mariae Gaudinoy eoad. theol. à La Cour
Emile Brosy eoad. thiol. à La Cour

L'officier de l'état civil :

[Signature]

N° 108
Galland et Renevier

Nom et profession de l'époux :
Lieu d'origine et de domicile :
Etat civil :

Aujourd'hui quatre Mai _____ mil huit cent quatre-vingt-cinq _____ par devant l'officier de l'état civil soussigné, ont comparu :
1° **Galland, Alfred-Jules-Louis** Caissier de Banque,
de Genève, _____ domicilié à Lausanne, _____
célibataire, _____

Lieu et date de la naissance :
Noms, profession et
domicile des parents :

né à Carouge (Genève) le dix Janvier _____ mil huit cent
soixante-un, _____ fils de Alfred Galland, décédé, _____
_____ et de Jenny Banz, sa femme, domiciliée à Nyon _____

Nom et profession de l'épouse :
Lieu d'origine et de domicile :
Etat civil :

2° **Renevier, Alice,** _____ sans profession,
de Morges et de Mont-le-Grand _____ domiciliée à Lausanne, _____
célibataire, _____

Lieu et date de la naissance :
Noms, profession et
domicile des parents :

née à Lausanne le dix-sept février _____ mil huit cent
soixante quatre, _____ fille de Eugène Renevier, professeur, _____
_____ et de Mary-Reine Milmann, sa femme, domiciliée à Lausanne _____

Date des publications :

Les publications ont eu lieu à Genève, Morges, Mont-le-Grand & Lausanne, les
quatre six et sept avril mil huit cent quatre-vingt-cinq, _____

Après avoir examiné les papiers présentés par les fiancés en conformité de la loi et après leur avoir demandé séparément s'ils veulent se prendre pour mari et femme, l'officier de l'état civil soussigné, sur leur réponse affirmative, les a, au nom de la loi, déclarés unis par le mariage.

Pièces déposées :

Actes de naissance des Epoux . _____
Promesse de mariage . _____
Certificats de publication de Genève,
Morges, Mont-le-Grand & Lausanne .

Communiqué : à l'Etat Civil de Genève,
Morges & Rolle . _____

Signatures des époux :

Alfred Galland
Alice Galland

Signatures des témoins :

G. Hochreuther à Lausanne
A. Begnon à Aigle

L'officier de l'état civil :

[Signature]

1885

N° 109

Augsbugetz et Will

Nom et profession de l'époux :
Lieu d'origine et de domicile :
Etat civil :

Aujourd'hui Sept Mai _____ mil huit cent quatre-vingt-
cinq _____ par devant l'officier de l'état civil soussigné, ont comparu :
1° Augsbugetz, Marius-Louis, _____ teneur,
de Langnau (Berne) _____ domicilié à Langnau, _____
célibataire, _____

Lieu et date de la naissance :
Noms, profession et
domicile des parents :

né à Langnau, le trente Mars _____ mil huit cent
Soixante-quatre, _____ fils de David Salomon Louis Augsbugetz, celtier, _____
_____ et de Jeanne Marie Martin, sa femme, les deux à Langnau, _____

Nom et profession de l'épouse :
Lieu d'origine et de domicile :
Etat civil :

2° Will, Marie-Louise, _____ dans profession,
de Saint Croix _____ domiciliée à Langnau, _____
célibataire, _____

Lieu et date de la naissance :
Noms, profession et
domicile des parents :

née à Langnau, le six Janvier _____ mil huit cent
Soixante-cinq, _____ fille de Gottlieb Will, Bucheron, _____
_____ et de Julie Sieberthal, sa femme, les deux à Langnau _____

Date des publications :

Les publications ont eu lieu à Langnau, Ste Croix & Langnau, les quatre &
six Avril présente année. _____

Après avoir examiné les papiers présentés par les fiancés en conformité de la loi
et après leur avoir demandé séparément s'ils veulent se prendre pour mari et femme,
l'officier de l'état civil soussigné, sur leur réponse affirmative, les a, au nom de la loi,
déclarés unis par le mariage.

Pièces déposées :

Actes de naissance des Epoux _____
Promesse de mariage _____
Certificats de publication de Langnau
Ste Croix & Langnau _____

Signatures des époux :

Augsbugetz Marius
Willsberger Marie

Signatures des témoins :

J. Sandmeyer
H. Augsbugetz
le 20 Mars à Langnau

L'officier de l'état civil :

J. Berner

Communiqué : à l'Etat Civil de
Langnau & Ste Croix _____

N° 112

Mellet et Groddenbacher

Nom et profession de l'époux :

Lieu d'origine et de domicile :

Etat civil :

Lieu et date de la naissance :

Noms, profession et

domicile des parents :

Nom et profession de l'épouse :

Lieu d'origine et de domicile :

Etat civil :

Lieu et date de la naissance :

Noms, profession et

domicile des parents :

Date des publications :

Aujourd'hui sept Mai _____ mil huit cent quatre-vingt-cinq _____ par devant l'officier de l'état civil soussigné, ont comparu :

1^{er} Mellet, Emile, _____ Cafetier, de Montpreveyres, _____ domicilié à Landanne, _____ célibataire, _____

né à Montpreveyres, le vingt-trois Aout _____ mil huit cent soixante-deux _____ fils de Friedrich Mellet, agriculteur, _____ et de Susanne Reubaz, sa femme, les deux à Montpreveyres.

2^e Groddenbacher, Mathilde Marguerite, demoiselle demeurant de Trachselwald (Berne) _____ domiciliée à Landanne, _____ célibataire, _____

née à Landanne, le Six Juillet _____ mil huit cent soixante-deux, _____ fille de Marguerite Elisabeth Groddenbacher, journalière à Landanne, _____ et de _____

Les publications ont eu lieu à Montpreveyres, Trachselwald & Landanne, les quatre dix & dix Aout précédente année, _____

Après avoir examiné les papiers présentés par les fiancés en conformité de la loi et après leur avoir demandé séparément s'ils veulent se prendre pour mari et femme, l'officier de l'état civil soussigné, sur leur réponse affirmative, les a, au nom de la loi, déclarés unis par le mariage.

Pièces déposées :

Actes de naissance des Epoux ;
Promesse de mariage ;
Certificats de publication de
Montpreveyres, Trachselwald & Landanne

Communiqué: à l'Etat Civil de
Corcelles-le-Jorat & Trachselwald.

Signatures des époux :

E Mellet
M. Mellet

Signatures des témoins :

J. Lanarney les deux
J. ... Landanne

L'officier de l'état civil :

J. Vernant

1885

N° 111

Rapaz & Pasche née Gilliéron

Nom et profession de l'époux :

Lieu d'origine et de domicile :

Etat civil :

Lieu et date de la naissance :

Noms, profession et

domicile des parents :

Nom et profession de l'épouse :

Lieu d'origine et de domicile :

Etat civil :

Lieu et date de la naissance :

Noms, profession et

domicile des parents :

Date des publications :

Aujourd'hui Sept Mai _____ mil huit cent quatre-vingt-cinq _____ par devant l'officier de l'état civil soussigné, ont comparu :

1° Rapaz, Alexis-François-Samuel, _____ Servicien, _____ de Nayruz, _____ domicilié à Lutry, _____ célibataire, _____

né à Landanne, le trente Avril _____ mil huit cent Soixante-trois, _____ fils de Marc Samuel Rapaz _____

_____ et de Françoise Elisabeth Vaillens, décédée, _____

2° Pasche née Gilliéron, Adèle, _____ sans profession, _____ de Servien, _____ domiciliée à Lutry, _____

Veuve de Jules Pasche des le six Avril mil huit cent quatre-vingt-trois, _____

née à Servien, le vingt-quatre Août _____ mil huit cent

Soixante-deux _____ fille de Jean Gilliéron _____

_____ et de Marie née Dedrans, décédée, _____

Les publications ont eu lieu à Nayruz, Servien et Lutry, les quatorze & seize Mars présente année, _____

Après avoir examiné les papiers présentés par les fiancés en conformité de la loi et après leur avoir demandé séparément s'ils veulent se prendre pour mari et femme, l'officier de l'état civil soussigné, sur leur réponse affirmative, les a, au nom de la loi, déclarés unis par le mariage.

Pièces déposées :

Autorisation de l'Etat Civil de _____, Lutry & _____

Communiqué : à l'Etat civil de Denezey _____ Lutry & Dyon, _____

Signatures des époux :

Alexis Rapaz
Adèle Pasche

Signatures des témoins :

Alfred Rapaz les deux
Jules _____ à Landanne

L'officier de l'état civil :

J. Bernier

N° 112

Musy & Rieben

Nom et profession de l'époux :

Lieu d'origine et de domicile :

Etat civil :

Lieu et date de la naissance :

Noms, profession et

domicile des parents :

Nom et profession de l'épouse :

Lieu d'origine et de domicile :

Etat civil :

Lieu et date de la naissance :

Noms, profession et

domicile des parents :

Date des publications :

Aujourd'hui Douze Mai _____ mil huit cent quatre-vingt-cinq _____ par devant l'officier de l'état civil soussigné, ont comparu :

M^r Musy, Jean-Charles, _____ *Coiffeur,* _____
de *Scublenz,* _____ domicilié à *Landsanne,* _____
célibataire _____

né à *St Régiez,* le vingt-neuf *Sept* _____ mil huit cent
soixante-quatre, _____ fils de *Jean Charles Musy, maître de pension,* _____
_____ et de *Jeanette Françoise née Mozet, sa femme, les deux à Landsanne*
M^{lle} Rieben, Eugénie-Pouise, _____ *sans profession,* _____
de *Epalinges et de La Venik (Gene)* _____ domiciliée à *Landsanne,* _____
célibataire _____

née à *Landsanne,* le vingt-huit *Sept* _____ mil huit cent
soixante-trois _____ fille de *Abraham Louis Rieben, décédé,* _____
_____ et de *Suzanne Jenny Louise Stauffer, sa femme, à Landsanne*

Les publications ont eu lieu à *Scublenz, Epalinges, La Venik & Landsanne,* les *huit* _____
Mars, deux et quatre *Sept* _____ présente année _____

Après avoir examiné les papiers présentés par les fiancés en conformité de la loi et après leur avoir demandé séparément s'ils veulent se prendre pour mari et femme, l'officier de l'état civil soussigné, sur leur réponse affirmative, les a, au nom de la loi, déclarés unis par le mariage.

Pièces déposées:

Actes de naissance des Epoux -
Promesses de mariage - _____
Certificats de publication de Scublenz
Epalinges, La Venik & Landsanne

Communiqué: à l'Etat Civil d'*Epalinges*
La Venik & Scublenz. _____

Signatures des époux:

J. Musy
E. Musy

Signatures des témoins:

Boey Constant
Schiffmann Frédéric
les deux à Landsanne

L'officier de l'état civil:

[Signature]

1885

N° 113.

Charlon et Aubert

Nom et profession de l'époux :

Lieu d'origine et de domicile :

Etat civil :

Lieu et date de la naissance :

Noms, profession et

domicile des parents :

Nom et profession de l'épouse :

Lieu d'origine et de domicile :

Etat civil :

Lieu et date de la naissance :

Noms, profession et

domicile des parents :

Date des publications :

Aujourd'hui douze Mai _____ mil huit cent quatre-vingt-cinq _____ par devant l'officier de l'état civil soussigné, ont comparu :

1^o **Charlon, Jean-Albert**, _____ Employé à la Banque C^{la} de Dourens, _____ domicilié à Lonsanne, _____ veuf de Elisa Aubert, ad le deux Mai mil huit cent quatre-vingt-quatre, _____

né à Lonsanne, le vingt-trois Juin _____ mil huit cent quarante-huit _____ fils de Jean Charlon, décédé, _____

_____ et de Louise Marie née Rochat, sa femme, décédée, _____

2^o **Aubert, Lina Marie-Elise**, _____ des Planches (Montreux) _____ domiciliée à Lonsanne _____

célibataire _____

née à Glion, le six Décembre _____ mil huit cent

soixante-un _____ fille de Pierre Louis Aubert, agriculteur, _____

_____ et de Susanne Marie née Turciani, sa femme, les deux à Glion

Les publications ont eu lieu à Dourens, les Planches à Lonsanne, les quatorze & dix-huit Avril présente année. _____

Après avoir examiné les papiers présentés par les fiancés en conformité de la loi et après leur avoir demandé séparément s'ils veulent se prendre pour mari et femme, l'officier de l'état civil soussigné, sur leur réponse affirmative, les a, au nom de la loi, déclarés unis par le mariage.

Pièces déposées :

Actes de naissance des Epoux, _____

Acte de décès de la précéd^{te} femme de l'Epoux

Promesses de mariage _____

Certificats de publication de Dourens
des Planches à Lonsanne. _____

Communiqué : à l'Etat Civil de Montreux

& de Dourens. _____

Signatures des époux :

J. Charlon
L. Charlon

Signatures des témoins :

Emil Unger domiciliés
Rodolphe Zwilling } Lonsanne

L'officier de l'état civil :

[Signature]

N° 1111

Dubi et Christelez

Nom et profession de l'époux :

Lieu d'origine et de domicile :

Etat civil :

Lieu et date de la naissance :

Noms, profession et

domicile des parents :

Nom et profession de l'épouse :

Lieu d'origine et de domicile :

Etat civil :

Lieu et date de la naissance :

Noms, profession et

domicile des parents :

Date des publications :

Aujourd'hui douze Mai _____ mil huit cent quatre-vingt-cinq _____ par devant l'officier de l'état civil soussigné, ont comparu :

1^o **Dubi, Jean,** _____ agriculteur, _____ de La Henk (Berne) _____ domicilié à Buisinel _____ célibataire _____

né à Buisinel, le vingt-un Décembre _____ mil huit cent soixante, _____ fils de Jean Dubi, agriculteur, à Buisinel, _____ et de Jenny Louise née Suardet, décédée _____

2^o **Christelez, Sophie,** _____ de La Henk (Berne) _____ domiciliée à Rolle, _____ célibataire, _____

née à La Henk, le neuf Mars _____ mil huit cent soixante-trois _____ fille de Christian Christelez, décédé, _____ et de Suzanne Catherine née Tritten, décédée. _____

Les publications ont eu lieu à La Henk, à Buisinel & à Rolle, les vingt-trois & vingt quatre avril présente année. _____

Après avoir examiné les papiers présentés par les fiancés en conformité de la loi et après leur avoir demandé séparément s'ils veulent se prendre pour mari et femme, l'officier de l'état civil soussigné, sur leur réponse affirmative, les a, au nom de la loi, déclarés unis par le mariage.

Pièces déposées:

Autorisation de l'Officier de l'Etat Civil de Gilly. _____

Communiqué: à La Henk & à Rolle & Gilly. _____

Signatures des époux:

Jean Dubi fils
Sophia Dubi

Signatures des témoins:

Jean Dubi
Bertholina Dubi

les deux à Buisinel.

L'officier de l'état civil:

1885

N° 115.

Ecoffey et Porchet

Nom et profession de l'époux :

Lieu d'origine et de domicile :

Etat civil :

Lieu et date de la naissance :

Noms, profession et

domicile des parents :

Nom et profession de l'épouse :

Lieu d'origine et de domicile :

Etat civil :

Lieu et date de la naissance :

Noms, profession et

domicile des parents :

Date des publications :

Aujourd'hui douze Mai _____ mil huit cent quatre-vingt-

Cinq _____ par devant l'officier de l'état civil soussigné, ont comparu :

1^o **Ecoffey, Henri-Jules**, _____ Menuisier,

de Vulliens, _____ domicilié à Landanne, _____

célibataire, _____

né à Landanne, le trente-un Aout _____ mil huit cent

soixante, _____ fils de Jacques Henri Ecoffey, menuisier, _____

_____ et de Jeanne Madeleine Emery, sa femme, les deux à Landanne

2^o **Porchet, Suzanne-Janny-Mariette** Cuidinière,

de Moudon et de Vuchetens, _____ domiciliée à Landanne, _____

célibataire, _____

née à Landanne, le vingt-cinq Mars _____ mil huit cent

soixante, _____ fille de Jacques-François Louis Henri Porchet, manoeuvre,

domicilié à Landanne et de Jeanne Louise née Jacques Sécède, _____

Les publications ont eu lieu à Vulliens, Moudon, Vuchetens et Landanne, les
vingt-deux, vingt-sept & vingt-huit Janvier présente année. _____Après avoir examiné les papiers présentés par les fiancés en conformité de la loi
et après leur avoir demandé séparément s'ils veulent se prendre pour mari et femme,
l'officier de l'état civil soussigné, sur leur réponse affirmative, les a, au nom de la loi,
déclarés unis par le mariage.

Pièces déposées :

Actes de naissance des Epoux. - _____

Promesse de mariage. _____

Certificats de publication de Vulliens
Moudon, Vuchetens & Landanne. _____

Communiqué : à l'Etat Civil de _____

Moudon & de Mézières. _____

Signatures des époux :

Henri Jules Ecoffey
Mariette Ecoffey

Signatures des témoins :

J^l Henri Ecoffey
Jules _____
les deux à Landanne

L'officier de l'état civil :



N° 116.

Vassaux et Chapuis

Nom et profession de l'époux :

Lieu d'origine et de domicile :

Etat civil :

Lieu et date de la naissance :

Noms, profession et

domicile des parents :

Nom et profession de l'épouse :

Lieu d'origine et de domicile :

Etat civil :

Lieu et date de la naissance :

Noms, profession et

domicile des parents :

Date des publications :

Aujourd'hui quinze Mai _____ mil huit cent quatre-vingt-cinq _____ par devant l'officier de l'état civil soussigné, ont comparu :

1° Vassaux ; Jules-Frédéric, _____ Commis de recette, _____ de Cudrefin, _____ domicilié à Rolle, _____ célibataire, _____

né à Levey, le vingt-cinq Octobre _____ mil huit cent quarante-neuf, _____ fils de Abram Louis Vassaux, bûcher-exploitant à Cully, _____ et de Henriette Demay Javie, décédée, _____

2° Chapuis, Mélanie-Louise-Augustine, sans profession de Romanel, _____ domiciliée à Landanne, _____ célibataire, _____

née à Cully, le six-huit Octobre _____ mil huit cent quarante-quatre fille de Henri Chapuis, décédé, _____ et de Suzanne madeline Sadoux, décédée, _____

Les publications ont eu lieu à Romanel, à Cudrefin, à Rolle & à Landanne, les vingt-cinq, vingt-sept avril et deux Mai mil huit cent quatre-vingt-cinq _____

Après avoir examiné les papiers présentés par les fiancés en conformité de la loi et après leur avoir demandé séparément s'ils veulent se prendre pour mari et femme, l'officier de l'état civil soussigné, sur leur réponse affirmative, les a, au nom de la loi, déclarés unis par le mariage.

Pièces déposées:

Autodéclaration de l'officier de l'état civil de Rolle. _____

Communiqué: à l'Etat Civil de Cudrefin, Romanel & Rolle. _____

Signatures des époux :

J. Vassaux
Mélanie Vassaux

Signatures des témoins :

Faurat Huispiere
Jules _____
les deux à Landanne

L'officier de l'état civil :

1885

N° 117.

Burnier et Favre-Victoire

Nom et profession de l'époux :

Lieu d'origine et de domicile :

Etat civil :

Lieu et date de la naissance :

Noms, profession et

domicile des parents :

Nom et profession de l'épouse :

Lieu d'origine et de domicile :

Etat civil :

Lieu et date de la naissance :

Noms, profession et

domicile des parents :

Date des publications :

Aujourd'hui seize Mai _____ mil huit cent quatre-vingt-cinq _____ par devant l'officier de l'état civil soussigné, ont comparu :

1° Burnier, François - Théophile, _____ *tailleur,*
de St Jean d'Aulph (Haute Savoie) _____ domicilié à *Laudanne,* _____
veuf de Josephine née Richard, née le six février mil huit cent quatre-vingt-trois. _____

né à St Jean d'Aulph, le quatre Mai _____ mil huit cent quarante-sept, _____ fils de défunt Guézin Burnier, _____
_____ et de Josephine Guillet, décédée. _____

2° Favre-Victoire, Marie-Louise, _____ *femme de chambre,*
de Vacheresse (Haute Savoie) _____ domiciliée à *Laudanne,* _____
célibataire, _____

née à Vacheresse, le neuf février _____ mil huit cent cinquante _____ fille de Joseph Favre-Victoire *maçon,* à Vacheresse, _____
_____ et de Françoise Favre-Coller, *décédée,* _____

Les publications ont eu lieu à St Jean d'Aulph, Vacheresse & Laudanne, les vingt-un et vingt-six avril mil huit cent quatre-vingt-cinq _____

Après avoir examiné les papiers présentés par les fiancés en conformité de la loi et après leur avoir demandé séparément s'ils veulent se prendre pour mari et femme, l'officier de l'état civil soussigné, sur leur réponse affirmative, les a, au nom de la loi, déclarés unis par le mariage.

Pièces déposées :

Cotes de naissance des Epoux - cote de décès de la 1^{re} femme de l'Epoux - cotes de décès des père & mère de l'Epoux et de la mère de l'Epouse - consentement du père de l'Epouse - Promesse de mariage - Cert: de publication de St Jean d'Aulph, Vacheresse & Laudanne - Déclaration de l'Ambassade - Permis du Département de Justice & Police.

Communiqué : à la Chancellerie Cantonale

Signatures des époux :

Burnier
Joséphine Burgin

Signatures des témoins :

Joseph Chouppin
Jules Corbaz

L'officier de l'état civil :

[Signature]

N° 118
Kawes & Fitch

Nom et profession de l'époux :

Lieu d'origine et de domicile :

Etat civil :

Lieu et date de la naissance :

Noms, profession et

domicile des parents :

Nom et profession de l'épouse :

Lieu d'origine et de domicile :

Etat civil :

Lieu et date de la naissance :

Noms, profession et

domicile des parents :

Date des publications :

Aujourd'hui seize Mai _____ mil huit cent quatre-vingt-cinq, _____ par devant l'officier de l'état civil soussigné, ont comparu :
 1^o *Kawes, Frank A.*, _____ négociant,
 de Providence, Rhode Island (Etats-Unis) — domicilié à New-York, en séjour à Lausanne,
 célibataire, _____

né à Providence, le trente Mai _____ mil huit cent cinquante-six _____ fils de Arnold C. Kawes, négociant, _____
 _____ et de Elise née Cooke domiciliés à New-York, _____

2^o *Fitch, Evelina, Gb.*, _____ sans profession, —
 de Buffalo (New-York) _____ domiciliée à Lausanne, _____
 célibataire, _____

née à Buffalo, le vingt-huit Novembre _____ mil huit cent
 Soixante-cinq _____ fille de Auguste B. Fitch _____
 _____ et de Elise née Rochester les deux décédés, _____

Les publications ont eu lieu à Lausanne, le vingt huit avril mil huit cent
 quatre-vingt-cinq, _____

Après avoir examiné les papiers présentés par les fiancés en conformité de la loi et après leur avoir demandé séparément s'ils veulent se prendre pour mari et femme, l'officier de l'état civil soussigné, sur leur réponse affirmative, les a, au nom de la loi, déclarés unis par le mariage.

Pièces déposées :

Actes de naissance des Epoux. — Promesse de mariage. — Certificat de publication de Lausanne. — Permis du Département de Justice & Police constatant qu'une déclaration de validité délivrée par l'ambassade d'Amérique est déposée dans des archives _____

Communiqué: à la Chancellerie

Cantonale. _____

Signatures des époux :

Frank A. Kawes ^{les deux}
Evelina G. Fitch ^à

Signatures des témoins :

M. Montarolo domiciliés à
P. Montarolo Lausanne

L'officier de l'état civil :

[Signature]

1845

N° 119.

Matter & Lange

Nom et profession de l'époux :

Lieu d'origine et de domicile :

Etat civil :

Lieu et date de la naissance :

Noms, profession et

domicile des parents :

Nom et profession de l'épouse :

Lieu d'origine et de domicile :

Etat civil :

Lieu et date de la naissance :

Noms, profession et

domicile des parents :

Date des publications :

Aujourd'hui dix-huit mai _____ mil huit cent quatre-vingt-cinq _____ par devant l'officier de l'état civil soussigné, ont comparu :

1^o **Matter, Henri-Daniel**, _____ négociant de Moolenaar (Argovie) _____ domicilié à Landame, _____ célibataire, _____

né à Landame, le trente deux _____ mil huit cent cinquante-six _____ fils de Frédéric Daniel Matter négociant, _____

_____ et de Julie Marianne Charbain, sa femme, les deux à Landame

2^o **Lange, Madelaine-Antoinette**, _____ sans profession, de Alt-Kronau (Holland) Prusse, _____ domiciliée à Zurich, _____ célibataire, _____

née à Riga, le vingt-huit Octobre _____ mil huit cent soixante-quatre, _____ fille de Friedrich Wilhelm Lange, mécanicien, _____

_____ et de Marie née Vidon, sa femme, les deux à Zurich

Les publications ont eu lieu à Moolenaar, Alt-Kronau, à Landame & à Zurich, les sept, dix & vingt trois Avril mil huit cent quatre-vingt-cinq. _____

Après avoir examiné les papiers présentés par les fiancés en conformité de la loi et après leur avoir demandé séparément s'ils veulent se prendre pour mari et femme, l'officier de l'état civil soussigné, sur leur réponse affirmative, les a, au nom de la loi, déclarés unis par le mariage.

Pièces déposées :

Actes de naissance des Epoux. _____

Promesses de mariage. _____

Certificats de publication de Moolenaar Alt-Kronau, Landame & Zurich. _____

Communiqué : à la Chancellerie Cantonale, à Moolenaar & à Zurich

Signatures des époux :

H. Matter

Antoinette Matter

Signatures des témoins :

J. Gouffon domiciliés à

H. Wipfli Landame.

L'officier de l'état civil :

V. Tomur

[Signature]

N° 120

Bonzon et Braissant
née Scaderwand

Nom et profession de l'époux :

Lieu d'origine et de domicile :

Etat civil :

Lieu et date de la naissance :

Noms, profession et

domicile des parents :

Nom et profession de l'épouse :

Lieu d'origine et de domicile :

Etat civil :

Lieu et date de la naissance :

Noms, profession et

domicile des parents :

Date des publications :

Aujourd'hui dix-neuf mai _____ mil huit cent quatre-vingt-cinq _____ par devant l'officier de l'état civil soussigné, ont comparu :

1^o **Bonzon, Jules-François**, _____ *Charretier*,
de *Pompaples*, _____ domicilié à *Laudanne*, _____
veuf de Marie Caroline Philippine Maradan, dès le deux Septembre mil huit cent quatre-vingt-un . _____

né à *Pompaples*, le premier Janvier _____ mil huit cent quarante-six _____ fils de Marc François Bonzon, décédé, _____
_____ et de Jeanne Françoise née Durmat, la femme, décédée _____

2^o **Braissant née Scaderwand, Maty Julia**, *journalière*,
de *Chevilly*, _____ domiciliée à *Laudanne*, _____
veuve de Louis Adam Braissant, dès le quatorze Mars mil huit cent _____
quatre-vingt-deux . _____

née à *Laudanne*, le trois Mai _____ mil huit cent
Soixante, _____ fille de Isaac Daniel Scaderwand _____
_____ et de Marguerite Suzanne Summezet, les deux décédés

Les publications ont eu lieu à *Pompaples*, *Chevilly*, *Laudanne*, les dix et
treize Mars présente année . _____

Après avoir examiné les papiers présentés par les fiancés en conformité de la loi et après leur avoir demandé séparément s'ils veulent se prendre pour mari et femme, l'officier de l'état civil soussigné, sur leur réponse affirmative, les a, au nom de la loi, déclarés unis par le mariage.

Pièces déposées:

Actes de naissance des Epoux . _____

Actes de décès des précéd^{ts} Conjointe

Promesse de mariage . _____

Certificats de publication de
Pompaples, *Chevilly*, & *Laudanne*

Communiqué: à l'Etat Civil de
La Sarraz . _____

Signatures des époux:

Jules François Bonzon
Julia Bonzon

Signatures des témoins:

Ferrat Huissier
Jules Corlay
les deux à *Laudanne*

L'officier de l'état civil:

[Signature]

1885

N° 121

Gallard et Novetaz

Nom et profession de l'époux :

Lieu d'origine et de domicile :

Etat civil :

Lieu et date de la naissance :

Noms, profession et

domicile des parents :

Nom et profession de l'épouse :

Lieu d'origine et de domicile :

Etat civil :

Lieu et date de la naissance :

Noms, profession et

domicile des parents :

Date des publications :

Avant la célébration du mariage inscrit ci-dessus, les époux ont déclaré vouloir reconnaître pour leur enfant et légitimer par leur mariage, Mlle Clara fille illégitime de Rose Emma Novetaz, née à Collombier sur Morges, le vingt avril mil huit cent quatre-vingt cinq, inscrite à Volume 1 folio 276 de l'arrondissement de Collombier

Lausanne, le vingt-trois Mai mil huit cent quatre-vingt-cinq.

Gallard Benoit
Emma Gallard
L'officier de l'état civil :

Aujourd'hui vingt-trois mai _____ mil huit cent quatre-vingt-cinq _____ par devant l'officier de l'état civil soussigné, ont comparu :

1° **Gallard, Benoit** _____ Manceuvre, _____ de Vézonce (C^{te} de Neuchâtel) Idée France, _____ domicilié à Lausanne, _____ célibataire, _____

né à Vézonce, le quatre Janvier _____ mil huit cent quarante-huit _____ fils de François Gallard, décédé, _____ et de Anne Gagnoux, sa veuve, à Lausanne _____

2° **Novetaz, Rose-Emma**, _____ Sans profession _____ de Lutry & Cully, _____ domiciliée à Collombier / Morges, _____ célibataire, _____

née à Collombier, le premier Juillet _____ mil huit cent Soixante-cinq _____ fille de Jean Louis Novetaz, maître maçon, _____ et de Rosée Monnet, domiciliés à Collombier, _____

Les publications ont eu lieu à Vézonce, Lutry, Cully Lausanne & Collombier sur Morges, les vingt-sept, vingt-huit Mars et cinq Avril présente année. _____

Après avoir examiné les papiers présentés par les fiancés en conformité de la loi et après leur avoir demandé séparément s'ils veulent se prendre pour mari et femme, l'officier de l'état civil soussigné, sur leur réponse affirmative, les a, au nom de la loi, déclarés unis par le mariage.

Pièces déposées :

Actes de naissance des Epoux - acte de décès du père de l'Epoux. Cert. de publication de Lutry, Cully, Collombier & Lausanne. Permis du Département de Justice & Police, constatant que le consentement de la mère de l'Epoux, ainsi des pièces nées de l'Epouse, le certificat de publ. de Vézonce et la déclaration de l'ambassade de France sont déposés dans ses archives

Communiqué : à Cully, Lutry & à la Chancellerie Cantonale. _____ (de même pour la légitimation) _____

Signatures des époux :

Gallard Benoit
Emma Gallard

Signatures des témoins :

Jules Barraud
Henri Gallard

les deux à Lausanne
L'officier de l'état civil :

[Signature]

N° 122
Meylan et Secker

Nom et profession de l'époux :

Lieu d'origine et de domicile :

Etat civil :

Lieu et date de la naissance :

Noms, profession et

domicile des parents :

Nom et profession de l'épouse :

Lieu d'origine et de domicile :

Etat civil :

Lieu et date de la naissance :

Noms, profession et

domicile des parents :

Date des publications :

Aujourd'hui vingt-un mai _____ mil huit cent quatre-vingt-
 cinq _____ par devant l'officier de l'état civil soussigné, ont comparu :

1^{er} **Meylan, François-Eugène**, *Chaudronnier*,
 de *Le Vieux*, domicilié à *Laudanne*,
 célibataire,

né à *Laudanne*, le dix-huit Janvier _____ mil huit cent
 cinquante-six, _____ fils de *François Etie Meylan, cafetier à Laudanne*,
 _____ et de *Adèle Julie Mégroz, sa femme, décédée*.

2^e **Secker, Maria-Elisabeth**, *Cuisinière*,
 de *Mumlidwyl-Ramisdwyl (Soleure)* domiciliée à *Laudanne*,
 célibataire,

née à *Ramisdwyl*, le vingt-huit Novembre _____ mil huit cent
 soixante-un, _____ fille de *Franz Joseph Secker, menuisier, à Ramisdwyl*
 _____ et de *Elisabeth née Zuber, sa femme, décédée*.

Les publications ont eu lieu à *Le Vieux à Mumlidwyl & à Laudanne*, les deux
 cinq Mai présente année.

Après avoir examiné les papiers présentés par les fiancés en conformité de la loi
 et après leur avoir demandé séparément s'ils veulent se prendre pour mari et femme,
 l'officier de l'état civil soussigné, sur leur réponse affirmative, les a, au nom de la loi,
 déclarés unis par le mariage.

Pièces déposées:

Actes de naissance des Epoux. — _____
Promesse de mariage. — _____
Certificats de publication de Mumlidwyl-
Ramisdwyl & Laudanne. _____

Communiqué: à l'Etat Civil du *Vieux*
 & de *Ramisdwyl*.

Signatures des époux:

Eugène Meylan
Maria Elisabeth

Signatures des témoins:

Charles Bolonea
F. Perraud *Le Vieux à Laudanne*

L'officier de l'état civil:

[Signature]

1885

N° 123

Roy & Janavel

Nom et profession de l'époux :

Lieu d'origine et de domicile :

Etat civil :

Lieu et date de la naissance :

Noms, profession et

domicile des parents :

Nom et profession de l'épouse :

Lieu d'origine et de domicile :

Etat civil :

Lieu et date de la naissance :

Noms, profession et

domicile des parents :

Date des publications :

Aujourd'hui vingt-cinq Mai _____ mil huit cent quatre-vingt-
cinq _____ par devant l'officier de l'état civil soussigné, ont comparu :

1^o Roy, Guillaume-Gustave-Benjamin,

Résident à la Direction générale des Postes,

de Vevay & Premier, _____ domicilié à Berne, _____

célibataire, _____

né à Vevay, le vingt-huit avril _____ mil huit cent

soixante-trois _____ fils de Vincent Louis Roy, décédé, _____

_____ et de Elise Julie née Roderer, domiciliée à Berne, _____

2^o Janavel, Laura-Aime-Pauline-Elise,

de Villars-Péllice (Piémont-Italie) _____ domiciliée à Landanne, _____

célibataire, _____

née à Genollier, le vingt-neuf Octobre _____ mil huit cent

soixante-deux _____ fille de Paul Janavel, décédé _____

_____ et de Henriette Louise Elisabeth née Estoppey, domiciliée à Landanne

Les publications ont eu lieu à Vevay, Premier, Villars-Péllice, Berne & Landanne, les dix,
douze, treize et dix-huit Janvier mil huit cent quatre-vingt-cinq _____

Après avoir examiné les papiers présentés par les fiancés en conformité de la loi et après leur avoir demandé séparément s'ils veulent se prendre pour mari et femme, l'officier de l'état civil soussigné, sur leur réponse affirmative, les a, au nom de la loi, déclarés unis par le mariage.

Pièces déposées :

Autorisation de l'Etat Civil de Berne.

Communiqué : à l'Etat Civil de Berne

Vevay, Romainsmotier & à la Chancellerie Eccl.

Signatures des époux :

G. Roy
Laura Roy

Signatures des témoins :

L. Järensau
Henri Portmann

L'officier de l'état civil :

[Signature]

N° 124

Martin et Meylan

Nom et profession de l'époux :

Lieu d'origine et de domicile :

Etat civil :

Lieu et date de la naissance :

Noms, profession et

domicile des parents :

Nom et profession de l'épouse :

Lieu d'origine et de domicile :

Etat civil :

Lieu et date de la naissance :

Noms, profession et

domicile des parents :

Date des publications :

Aujourd'hui vingt-six Mai _____ mil huit cent quatre-vingt-cinq _____ par devant l'officier de l'état civil soussigné, ont comparu :

1^{er} **Martin, Constant**, _____ agriculteur, de Valleyres sous Montagny, _____ domicilié à Valleyres s/ Montagny, _____ célibataire, _____

né à Valleyres sous Montagny, le sept Juillet _____ mil huit cent soixante-un, _____ fils de François Louis Martin, agriculteur à Valleyres s/ Montagny _____ et de défunte Marguerite Suzanne née Odin, sa femme, _____

2^e **Meylan, Eliza**, _____ deu Nieu, _____ domiciliée à Montagny, _____ célibataire, _____

née à Trepoingnes, le treize Septembre _____ mil huit cent soixante-deux, _____ fille de défunt Jacques Etienne Meylan, _____ et de Rose Françoise née Aubillon, à Montagny _____

Les publications ont eu lieu à Valleyres sous Montagny, Montagny s/ Nieu, le neuf Mai (présent mois) _____

Après avoir examiné les papiers présentés par les fiancés en conformité de la loi et après leur avoir demandé séparément s'ils veulent se prendre pour mari et femme, l'officier de l'état civil soussigné, sur leur réponse affirmative, les a, au nom de la loi, déclarés unis par le mariage.

Pièces déposées :

Authorisation de l'Etat Civil de Montagny s/ Nieu. _____

Communiqué : à l'Etat Civil de Montagny s/ Nieu. _____

Signatures des époux :

Constant Martin
Eliza Martin

Signatures des témoins :

Henri Sangrouber à Jouxtenne
Antoine Corbois à Jouxtenne

L'officier de l'état civil :

1885

N° 125.

Mottier et Friedli.

Nom et profession de l'époux :

Lieu d'origine et de domicile :

Etat civil :

Lieu et date de la naissance :

Noms, profession et

domicile des parents :

Nom et profession de l'épouse :

Lieu d'origine et de domicile :

Etat civil :

Lieu et date de la naissance :

Noms, profession et

domicile des parents :

Date des publications :

Aujourd'hui vingt. Six Mai _____ mil huit cent quatre-vingt-
cinq _____ par devant l'officier de l'état civil soussigné, ont comparu :

1^o **Mottier, Jean-David**, _____ Cafetier, _____
de Ormont-Dessous, _____ domicilié à Evian, Café Suisse _____
divorcé de Marie Elise Vizer, au le douze Octobre mil huit cent quatre-vingt. deux, _____

né à Ormont-Dessous, le quatre Mars _____ mil huit cent
cinquante, _____ fils de Jean David Mottier _____
_____ et de Susanne Marie née Chablaix, les deux décédés. _____

2^o **Friedli, Anna-Elizabeth**, _____ Dommelière, _____
de Juchten près Seeburg (Berne) _____ domiciliée à Evian, _____
célibataire, _____

née à Seeburg, le vingt-cinq Août _____ mil huit cent
cinquante. sept _____ fille de Nicolas Friedli, agriculteur, _____
_____ et de Barbara Friedli, domiciliés à Oberburg (Berne) _____

Les publications ont eu lieu à Ormont-Dessous, à Juchten et à Evian, les vingt-
quatre, vingt-cinq et vingt-six Avril présente année. _____

Après avoir examiné les papiers présentés par les fiancés en conformité de la loi
et après leur avoir demandé séparément s'ils veulent se prendre pour mari et femme,
l'officier de l'état civil soussigné, sur leur réponse affirmative, les a, au nom de la loi,
déclarés unis par le mariage.

Pièces déposées :

Actes de naissance des Epoux : _____
Acte de mariage de l'époux avec déclaration
de divorce. _____

Actes de publication de Ormont-Dessous,
Juchten et Evian _____

Communiqué : à Ormont-Dessous
à Seeburg _____

Signatures des époux :

Mottier Jean David
Elizabeth Mottier

Signatures des témoins :

Jean Hottler les deux témoins
Jules Corbuz témoins

L'officier de l'état civil :

R. V. V. V.

N° 126

Wenger et Richter

Nom et profession de l'époux :

Lieu d'origine et de domicile :

Etat civil :

Lieu et date de la naissance :

Noms, profession et

domicile des parents :

Nom et profession de l'épouse :

Lieu d'origine et de domicile :

Etat civil :

Lieu et date de la naissance :

Noms, profession et

domicile des parents :

Date des publications :

Aujourd'hui vingt-huit mai _____ mil huit cent quatre-vingt-cinq _____ par devant l'officier de l'état civil soussigné, ont comparu :

1^o **Wenger, Frédéric**, _____ *Concierge*
de *Uetendorf (Sane)* _____ domicilié à *Lausanne*, _____
célibataire _____

né à *Uetendorf*, le quinze Novembre _____ mil huit cent cinquante-neuf, _____ fils de *Samuel Wenger, ancien instituteur, à Uetendorf*, _____
_____ et de *Maria née Baumgartner, décédée*, _____

2^o **Richter, Cécile**, _____ *Couturière*, _____
de *Lauterbach (amt Falkenau) Bohême*, _____ domiciliée à *Lausanne*, _____
célibataire _____

née à *Friedberg (Hesse)*, le quatre Janvier _____ mil huit cent cinquante-neuf, _____ fille de *Auguste Richter, ancien médecin*, _____
_____ et de *Anna Elisabeth née Steuermann, les deux à Lausanne*

Les publications ont eu lieu à *Uetendorf, Lauterbach & Lausanne*, les vingt-huit, _____
trente Mars et deux avril précédente année, _____

Après avoir examiné les papiers présentés par les fiancés en conformité de la loi et après leur avoir demandé séparément s'ils veulent se prendre pour mari et femme, l'officier de l'état civil soussigné, sur leur réponse affirmative, les a, au nom de la loi, déclarés unis par le mariage.

Pièces déposées:

Actes de naissance des Epoux. - Promesse de mariage. - Certificats de publication de Uetendorf, Lauterbach & Lausanne.

Communiqué: à l'Etat Civil de _____
Obstschern et à la Chancellerie Cantonale, _____

Signatures des époux:

Fritz Wenger
Cécile Wenger

Signatures des témoins:

Theophile Emig les deux à
Jules Carraz Lausanne

L'officier de l'état civil:

[Signature]

1845

N° 127

Bobillier & Savoy

Nom et profession de l'époux :

Lieu d'origine et de domicile :

Etat civil :

Lieu et date de la naissance :

Noms, profession et

domicile des parents :

Nom et profession de l'épouse :

Lieu d'origine et de domicile :

Etat civil :

Lieu et date de la naissance :

Noms, profession et

domicile des parents :

Date des publications :

Aujourd'hui vingt huit mai _____ mil huit cent quatre-vingt-cinq, _____ par devant l'officier de l'état civil soussigné, ont comparu :

1^o Bobillier, Emile-Arnold, _____ C. v. d. e. _____

de Motiers (Neuchâtel) _____ domicilié à Landanne, _____

célibataire, _____

né à Motiers, le dix-neuf avril _____ mil huit cent

cinquante-huit _____ fils de Adolphe Alphonse Bobillier, agent de Police, à Landanne,

_____ et de Elise Rader, sa femme, décédée. _____

2^o Savoy, Mélanie-Joséphine, _____ sans profession, _____

de Attalens (Fribourg) _____ domiciliée à Landanne, _____

célibataire, _____

née à Muraz (Valais), le treize Décembre _____ mil huit cent

soixante-quatre _____ fille de Claude Savoy, Courcier à Monthey, _____

_____ et de Catherine Genoud, décédée. _____

Les publications ont eu lieu à Motiers, Attalens & Landanne, les neuf onze Mai présente année, _____

Après avoir examiné les papiers présentés par les fiancés en conformité de la loi et après leur avoir demandé séparément s'ils veulent se prendre pour mari et femme, l'officier de l'état civil soussigné, sur leur réponse affirmative, les a, au nom de la loi, déclarés unis par le mariage.

Pièces déposées :

Actes de naissance des Epoux. _____

Promesse de mariage _____

Certificats de publication de Motiers, Attalens & Landanne. _____

Communiqué : à l'Etat Civil de Motiers

& d'Attalens _____

Signatures des époux :

Emile Arnold Bobillier

Mélanie Bobillier

Signatures des témoins :

Alphonse Bobillier

Marc Bobillier

les deux à Landanne.

L'officier de l'état civil :

[Signature]

[Signature]

N° 128
Jaquet & Pittel

Nom et profession de l'époux :

Lieu d'origine et de domicile :

Etat civil :

Lieu et date de la naissance :

Noms, profession et

domicile des parents :

Nom et profession de l'épouse :

Lieu d'origine et de domicile :

Etat civil :

Lieu et date de la naissance :

Noms, profession et

domicile des parents :

Date des publications :

Aujourd'hui quatre Juin _____ mil huit cent quatre-vingt-cinq _____ par devant l'officier de l'état civil soussigné, ont comparu :

1° **Jaquet, Constant-Jean-Alfred**, employé de banque, de Vallières, _____ domicilié à Landanne, _____ célibataire, _____

né à Landanne, le seize Septembre _____ mil huit cent quatre-vingt-cinq _____ fils de Louis Henri Jaquet, ancien instructeur, _____ et de Marie Louise Fache, la femme, domiciliée à Landanne.

2° **Pittel, Caroline-Louise-Charlotte-Françoise**, sans profession, de Guarnens, _____ domiciliée à Landanne, _____ célibataire, _____

née à Landanne, le premier Avril _____ mil huit cent soixante-trois, _____ fille de Alfred Pittel, Jardinier, _____ et de Marie Suzanne Dombald, la femme, _____

Les publications ont eu lieu à Vallières, Guarnens et Landanne, les douze, quatorze & quinze mai présente année : _____

Après avoir examiné les papiers présentés par les fiancés en conformité de la loi et après leur avoir demandé séparément s'ils veulent se prendre pour mari et femme, l'officier de l'état civil soussigné, sur leur réponse affirmative, les a, au nom de la loi, déclarés unis par le mariage.

Pièces déposées:
 Actes de naissance des Epoux. -
 Promesse de mariage _____
 Certificats de publication de Vallières Guarnens et Landanne. _____

 Communiqué: à l'Etat Civil de Vallières & de l'Isle _____

Signatures des époux:
 Alfred Jaquet
 Caroline P. Jaquet
 Signatures des témoins:
 Jules Pittel
 M. Gonvers
 L'officier de l'état civil:

1845

N° 129

Blatt & Chappuis

Nom et profession de l'époux :

Lieu d'origine et de domicile :

Etat civil :

Lieu et date de la naissance :

Noms, profession et

domicile des parents :

Nom et profession de l'épouse :

Lieu d'origine et de domicile :

Etat civil :

Lieu et date de la naissance :

Noms, profession et

domicile des parents :

Date des publications :

Aujourd'hui quatre Juin _____ mil huit cent quatre-vingt-cinq _____ par devant l'officier de l'état civil soussigné, ont comparu :

1° **Blatt, Louis**, _____ boucher, de Ochlenberg (Bienne) _____ domicilié à Landanne _____ veuf de Julie Rosalie Chappuis dèd le treize avril mil huit cent quatre-vingt quatre. _____

né à Ochlenberg, le cinq Janvier _____ mil huit cent quarante-neuf, _____ fils de Joseph Blatt, dècèdè, _____ et de Verena née Howald, à Bienne. _____

2° **Chappuis, Elise-Marie**, _____ sans profession, de Guidoux, _____ domiciliée à Landanne, _____ célibataire, _____

née à Cully, le vingt-cinq Janvier _____ mil huit cent cinquante-neuf, _____ fille de Jean François Samuel Chappuis, vigneron, _____ et de Jeanne Françoise Paccand, la femme, à Aigle. _____

Les publications ont eu lieu à Ochlenberg, Guidoux & Landanne, les sept huit et neuf mai mil huit cent quatre-vingt-cinq. _____

Après avoir examiné les papiers présentés par les fiancés en conformité de la loi et après leur avoir demandé séparément s'ils veulent se prendre pour mari et femme, l'officier de l'état civil soussigné, sur leur réponse affirmative, les a, au nom de la loi, déclarés unis par le mariage.

Pièces déposées :

actes de naissance des Epoux. _____

acte de décès de la précédente femme de l'Epoux. _____

Promesse de mariage _____

Certificats de publication de Ochlenberg Guidoux & Landanne. _____

Communiqué : à l'Etat Civil de Ochlenberg (Herzogentuchsee) & Chexbres _____

Signatures des époux :

L. Blatt.

Marie Blatt

Signatures des témoins :

J. Pommay } so deux à
J. Grierler } Landanne

L'officier de l'état civil :

[Signature]

N° 130

Beutler & Knuchel.

Nom et profession de l'époux :

Lieu d'origine et de domicile :

Etat civil :

Lieu et date de la naissance :

Noms, profession et

domicile des parents :

Nom et profession de l'épouse :

Lieu d'origine et de domicile :

Etat civil :

Lieu et date de la naissance :

Noms, profession et

domicile des parents :

Date des publications :

Aujourd'hui cinq Juin _____ mil huit cent quatre-vingt-cinq _____ par devant l'officier de l'état civil soussigné, ont comparu :

1° **Beutler, Gottfried,** _____ Comptable, de Lucerne, _____ domicilié à Lansanne, _____ célibataire, _____

né à Hadelburg (Waldshut) le seize novembre _____ mil huit cent soixante-quatre _____ fils de Jacob Beutler, absent, _____ et de Bibiana Haessig, décédée, _____

2° **Knuchel, Marie,** _____ de Eschepbach (Solent) _____ domiciliée à Lansanne, _____ célibataire, _____

née à Eschepbach le dix-neuf Septembre _____ mil huit cent soixante-quatre _____ fille de Nicolas Knuchel, Cordonnier, _____ et de Anna Stuber, les deux à Eschepbach _____

Les publications ont eu lieu à Lucerne, Lansanne & Eschepbach, les vingt-un, vingt-quatre, vingt-cinq & vingt-six Mai présente année. _____

Après avoir examiné les papiers présentés par les fiancés en conformité de la loi et après leur avoir demandé séparément s'ils veulent se prendre pour mari et femme, l'officier de l'état civil soussigné, sur leur réponse affirmative, les a, au nom de la loi, déclarés unis par le mariage.

Pièces déposées:

Actes de naissance des époux.

Promesse de mariage. _____

Certificats de publication de Lucerne Eschepbach & Lansanne. _____

Communiqué: à l'Etat Civil de Lucerne & Hossignon. _____

Signatures des époux:

G. Beutler Marie Beutler

Signatures des témoins:

Otto Spitz

Henri Spitz

L'officier de l'état civil:

J. Bernand

1885

N° 131

Gudit & Guillaume

Nom et profession de l'époux :
Lieu d'origine et de domicile :
Etat civil :

Aujourd'hui dix Juin _____ mil huit cent quatre-vingt-cinq _____ par devant l'officier de l'état civil soussigné, ont comparu :
1° **Gudit, Alexis Louis,** _____ agriculteur,
de Ardissonles _____ domicilié à Ardissonles, _____
célibataire, _____

Lieu et date de la naissance :
Noms, profession et
domicile des parents :

né à Ardissonles, le huit février _____ mil huit cent cinquante-six _____ fils de François Louis Gudit, agriculteur à Ardissonles, _____
_____ et de Louise née Richard, au dit lieu, _____

Nom et profession de l'épouse :
Lieu d'origine et de domicile :
Etat civil :

2° **Guillaume, Rosine,** _____ institutrice,
de Brethoméze _____ domiciliée à Ardissonles, _____
célibataire, _____

Lieu et date de la naissance :
Noms, profession et
domicile des parents :

née à Brethoméze, le vingt-sept Juillet _____ mil huit cent cinquante-six _____ fille de défunt Pierre Abram Guillaume, _____
_____ et de Jeanne Suzanne Louise née Gleyze, à Brethoméze _____

Date des publications :

Les publications ont eu lieu à Ardissonles & à Brethomézes, le dix-sept Mai mil huit cent quatre-vingt-cinq, _____

Après avoir examiné les papiers présentés par les fiancés en conformité de la loi et après leur avoir demandé séparément s'ils veulent se prendre pour mari et femme, l'officier de l'état civil soussigné, sur leur réponse affirmative, les a, au nom de la loi, déclarés unis par le mariage.

Pièces déposées :
autorisation de l'off. de l'Etat Civil
d'Yvonand. _____

Signatures des époux :
Al. Gudit
Rosine Gudit

Communiqué : à l'Etat Civil d'Yvonand
à Romainmotz. _____

Signatures des témoins :
Cléna Roy à Brethoméze
Jules Roy à Ardissonles

L'officier de l'état civil :

N° 132
Roulier et Biot

Nom et profession de l'époux :

Lieu d'origine et de domicile :

Etat civil :

Lieu et date de la naissance :

Noms, profession et

domicile des parents :

Nom et profession de l'épouse :

Lieu d'origine et de domicile :

Etat civil :

Lieu et date de la naissance :

Noms, profession et

domicile des parents :

Date des publications :

Aujourd'hui six Juin _____ mil huit cent quatre-vingt-
Cinq _____ par devant l'officier de l'état civil soussigné, ont comparu :
1^{er} Roulier, Louis-Samuel, _____ agriculteur,
de Champvent _____ domicilié à Champvent, _____
célibataire, _____

né au fief de Champvent le premier Juin _____ mil huit cent
Soixante-deux _____ fils de défunt Samuel Roulier, _____
_____ et de défunte Elise née Gœbex, _____
2^e Biot, Lina, _____ ménagère,
de Marent et de Lausanne, _____ domiciliée à Orge, _____
célibataire, _____

née à La Grange de Goddend, le quatorze Février _____ mil huit cent
Soixante-deux, _____ fille de François Biot agriculteur _____
_____ et de Amélie née Jacoud domiciliés à Orge, _____

Les publications ont eu lieu à Champvent, Marent, Lausanne & Orge, le
vingt-trois Mai présente année _____

Après avoir examiné les papiers présentés par les fiancés en conformité de la loi
et après leur avoir demandé séparément s'ils veulent se prendre pour mari et femme,
l'officier de l'état civil soussigné, sur leur réponse affirmative, les a, au nom de la loi,
déclarés unis par le mariage.

Pièces déposées:

autorisation de l'officier de l'Etat
Civil de Champvent, Marent _____

Communiqué: à l'Etat Civil de
Champvent, Marent & Montagny _____

Signatures des époux:

Louis Roulier
Lina Biot

Signatures des témoins:

Emile Beloux
Jules _____
les deux à Lausanne

L'officier de l'état civil:

1857

N° 133

Ottlieb et Lardneur

Nom et profession de l'époux :

Lieu d'origine et de domicile :

Etat civil :

Lieu et date de la naissance :

Noms, profession et

domicile des parents :

Nom et profession de l'épouse :

Lieu d'origine et de domicile :

Etat civil :

Lieu et date de la naissance :

Noms, profession et

domicile des parents :

Date des publications :

Aujourd'hui dix Juin _____ mil huit cent quatre-vingt-cinq, _____ par devant l'officier de l'état civil soussigné, ont comparu :

1° **Ottlieb, Charles-Jean-Louis**, _____ Agriculteur,

de Orbe, _____ domicilié à Lansanne, _____

célibataire, _____

né à Baar (Aldace), le onze novembre _____ mil huit cent

soixante-quatre, _____ fils de Louis Albert Ottlieb, décédé, _____

_____ et de Caroline née Simon, sa femme, décédée _____

2° **Lardneur, Augusta-Jenny**, _____ sans profession,

de Bulle, _____ domiciliée à Lansanne, _____

célibataire, _____

née à Lansanne, le trente-un Décembre _____ mil huit cent

soixante-quatre _____ fille de Louis Lardneur, décédé, _____

_____ et de Elize née Baud, sa femme, à Lansanne. _____

Les publications ont eu lieu à Orbe, Bulle & Lansanne, les seize & dix huit mai mil huit cent quatre vingt cinq. _____

Après avoir examiné les papiers présentés par les fiancés en conformité de la loi et après leur avoir demandé séparément s'ils veulent se prendre pour mari et femme, l'officier de l'état civil soussigné, sur leur réponse affirmative, les a, au nom de la loi, déclarés unis par le mariage.

Pièces déposées :

Actes de naissance des Epoux. _____

Promesses de mariage _____

Certificats de publication de Orbe, Bulle & Lansanne. _____

Communiqué : à l'Etat Civil d'Orbe

& de Bulle. _____

Signatures des époux :

C. Ottlieb
Augusta Ottlieb

Signatures des témoins :

J. Meyer
J. Lardneur

L'officier de l'état civil :

J. Bernasconi

N° 134

Kuenzi et Gay Cornut

Nom et profession de l'époux :

Lieu d'origine et de domicile :

Etat civil :

Lieu et date de la naissance :

Noms, profession et

domicile des parents :

Nom et profession de l'épouse :

Lieu d'origine et de domicile :

Etat civil :

Lieu et date de la naissance :

Noms, profession et

domicile des parents :

Date des publications :

Aujourd'hui onze Juni _____ mil huit cent quatre-vingt-cinq _____ par devant l'officier de l'état civil soussigné, ont comparu :

1^{er} Kuenzi, Adolphe, _____ pharmacien, de Innerbirmos, Ebn de Bern, _____ domicilié à Lansanne, _____ célibataire, _____

né à Lansanne, le vingt-six Mai _____ mil huit cent cinquante-quatre, _____ fils de Samuel Kuenzi, décédé, _____

_____ et de Philippine Marianne Catherine Delécleray, décédée, _____

2^e Gay née Cornut, Louise-Lucie, _____ Couturière, de Lutry, Villette & Belmont _____ domiciliée à Lansanne, _____ veuve de Emile Gay, âgé le quatre avril mil huit cent septante-sept _____

née à Carigny, le vingt-cinq novembre _____ mil huit cent quarante, _____ fille de Jean François Daniel Cornut _____

_____ et de Rose Louise née Chappuis, les deux décédés, _____

Les publications ont eu lieu à Innerbirmos, Lutry, Villette & Belmont & Lansanne le vingt-trois & vingt-six mai présente année. _____

Après avoir examiné les papiers présentés par les fiancés en conformité de la loi et après leur avoir demandé séparément s'ils veulent se prendre pour mari et femme, l'officier de l'état civil soussigné, sur leur réponse affirmative, les a, au nom de la loi, déclarés unis par le mariage.

Pièces déposées:

- actes de naissance des Epoux. - _____
- acte de décès du précédent mari de l'épouse _____
- Promesse de mariage _____
- Certificats de publication de Innerbirmos Lutry, Villette, Belmont & Lansanne. _____

Communiqué: à l'état Civil de _____ Stuzenberg, Lutry, Cully & Pully. _____

Signatures des époux:

Ad. Kuenzi
Lucie Cornut

Signatures des témoins:

Ch. Bisseron domiciliés
Jules Bay Lansanne

L'officier de l'état civil:

[Signature]

1885

N° 135.

Cachin & Vauthey

née Bettes

Nom et profession de l'époux :

Lieu d'origine et de domicile :

Etat civil :

Lieu et date de la naissance :

Noms, profession et

domicile des parents :

Nom et profession de l'épouse :

Lieu d'origine et de domicile :

Etat civil :

Lieu et date de la naissance :

Noms, profession et

domicile des parents :

Date des publications :

Aujourd'hui onze Juin _____ mil huit cent quatre-vingt-
cinq _____ par devant l'officier de l'état civil soussigné, ont comparu :

1° **Cachin, Louis-Béat,** _____ agriculteur,
de Seigneux _____ domicilié à Seigneux, _____
célibataire, _____

né à Seigneux, le douze février _____ mil huit cent
cinquante-trois, _____ fils de Jean François Cachin _____
_____ et de Jeanne Marguerite née Cathin, agricultrice à Seigneux.

2° **Vauthey née Bettes, Louise,** _____
de Seigneux & Bussy Sur Moudon, _____ domiciliée à Seigneux, _____
veuve de Jean François Vauthey dès le dix-sept Mars mil huit cent quatre-vingt-deux

née à Villars-Bramana, le neuf Mai _____ mil huit cent
cinquante _____ fille de Jacob François Bettes, décédé _____
_____ et de Susanne Marguerite née Viquetat, à Henniez _____

Les publications ont eu lieu à Seigneux & Bussy, les vingt & vingt-un Mai écoulé

Après avoir examiné les papiers présentés par les fiancés en conformité de la loi
et après leur avoir demandé séparément s'ils veulent se prendre pour mari et femme,
l'officier de l'état civil soussigné, sur leur réponse affirmative, les a, au nom de la loi,
déclarés unis par le mariage.

Pièces déposées :

autorisation de l'Etat Civil de Seigneux.

Communiqué : à l'Etat Civil de Moudon

Villars. _____

Signatures des époux :

Louis Béat Cachin
Louise Cachin

Signatures des témoins :

H. Blanc
Alphonse Bobillier
les deux à Nallonne.

L'officier de l'état civil :

N° 136
Jaquet et Borloz

Nom et profession de l'époux :

Lieu d'origine et de domicile :

Etat civil :

Lieu et date de la naissance :

Noms, profession et

domicile des parents :

Nom et profession de l'épouse :

Lieu d'origine et de domicile :

Etat civil :

Lieu et date de la naissance :

Noms, profession et

domicile des parents :

Date des publications :

Aujourd'hui douze Juin _____ mil huit cent quatre-vingt-cinq _____ par devant l'officier de l'état civil soussigné, ont comparu :

1^{er} **Jaquet, Louis-Victor**, _____ négociant, de Vallorbes, _____ domicilié à Vallorbes, _____ célibataire, _____

né à Vallorbes, le cinq Juin _____ mil huit cent cinquante-huit _____ fils de Jules Jérémie Jaquet, négociant, _____ et de Louise Chamet, domiciliés à Vallorbes, _____

2^e **Borloz, Léontine-Doréphine**, _____ Couturière, de Ormont-Dessous, _____ domiciliée à Vallorbes, _____ célibataire, _____

née au Pecq (Seine-Oise) France, le vingt Janvier _____ mil huit cent soixante-quatre, _____ fille de Louis Borloz, décédé, _____ et de Catherine née Bernin, à Paris, _____

Les publications ont eu lieu à Vallorbes & à Ormont-Dessous, le neuf mai écoulé

Après avoir examiné les papiers présentés par les fiancés en conformité de la loi et après leur avoir demandé séparément s'ils veulent se prendre pour mari et femme, l'officier de l'état civil soussigné, sur leur réponse affirmative, les a, au nom de la loi, déclarés unis par le mariage.

Pièces déposées :

autorisation de l'Etat Civil de Vallorbes.

Communiqué : à l'Etat Civil de Vallorbes

à Ormont-Dessous, _____

Signatures des époux :

L. Jaquet fils
Léontine Borloz

Signatures des témoins :

Les *St. Landry*

du Puy les deux à
L. Borloz

L'officier de l'état civil :

L. Borloz

1885

N° 137

Matthey et Dutoit

Nom et profession de l'époux :

Lieu d'origine et de domicile :

Etat civil :

Lieu et date de la naissance :

Noms, profession et

domicile des parents :

Nom et profession de l'épouse :

Lieu d'origine et de domicile :

Etat civil :

Lieu et date de la naissance :

Noms, profession et

domicile des parents :

Date des publications :

Aujourd'hui leize Juni _____ mil huit cent quatre-vingt-cinq _____ par devant l'officier de l'état civil soussigné, ont comparu :

1^o **Matthey, François-Louis** _____ *Clentier*,
de *Vallerbes*, _____ domicilié à *Vallerbes* _____

divorcé de *Suzanne Estelle* née *Matthey*, ad le dix-sept Mars mil huit cent septante sept

né à *Vallerbes*, le vingt-quatre Mars _____ mil huit cent

vingt-neuf, _____ fils de *Pierre David Matthey*, décédé, _____

_____ et de *Marie-Suzanne* née *Vallotton*, décédée, _____

2^o **Dutoit née Gonin, Jeanette**, _____ *Quisimice*

de *Moudon et de Neuzuz* _____ domiciliée à *Bofflens*, _____

divorcée de *Jean-Baptiste Dutoit*, ad le dix-neuf Décembre mil huit cent quatre-vingt-

née à *Bofflens*, le quatorze Juin _____ mil huit cent

quarante-sept, _____ fille de *François Gonin*, décédé, _____

_____ et de *Marie* née *Reverchon*, domiciliée à *Bofflens* _____

Les publications ont eu lieu à *Vallerbes, Bofflens, Neuzuz & Moudon*, le neuf, huit, dix & treize Mai mil huit cent quatre-vingt-cinq _____

Après avoir examiné les papiers présentés par les fiancés en conformité de la loi et après leur avoir demandé séparément s'ils veulent se prendre pour mari et femme, l'officier de l'état civil soussigné, sur leur réponse affirmative, les a, au nom de la loi, déclarés unis par le mariage.

Pièces déposées :

Autorisation de l'Etat Civil de Vallerbes.

Communiqué : à *Vallerbes, Moudon*

Neuzuz & Romainmotier. _____

Signatures des époux :

Louis Matthey
pte Matthey

Signatures des témoins :

Ami Matthey les deux
Genevieve Matthey *Vallerbes.*

L'officier de l'état civil :

[Signature]

N° 138
Bächtold et Kehli

Nom et profession de l'époux :

Lieu d'origine et de domicile :

Etat civil :

Lieu et date de la naissance :

Noms, profession et

domicile des parents :

Nom et profession de l'épouse :

Lieu d'origine et de domicile :

Etat civil :

Lieu et date de la naissance :

Noms, profession et

domicile des parents :

Date des publications :

Aujourd'hui six-huit Juin _____ mil huit cent quatre-vingt-cinq _____ par devant l'officier de l'état civil soussigné, ont comparu :

1^o Bächtold, Emilé, _____ typographe, _____
de Nänichen - Uster (Zürich) _____ domicilié à Lanzenne, _____
célibataire, _____

né à Ety (Zürich), le quinze novembre _____ mil huit cent cinquante-neuf, _____ fils de Leonard Bächtold, instituteur, _____

_____ et de Barbara Brennwald, domiciliée à Knoben, _____

2^o Kehli, Elisabeth, _____ sans profession, _____
de Utzenstorf (Berne) _____ domiciliée à Lanzenne, _____
célibataire, _____

née à Utzenstorf, le seize novembre _____ mil huit cent soixante-deux, _____ fille de Friedrich Kehli, marquier à Utzenstorf, _____

_____ et de Madelaine née Dänzer, décédée, _____

Les publications ont eu lieu à Uster, Utzenstorf & Lanzenne, les deux & trois Juin mil huit cent quatre-vingt-cinq, _____

Après avoir examiné les papiers présentés par les fiancés en conformité de la loi et après leur avoir demandé séparément s'ils veulent se prendre pour mari et femme, l'officier de l'état civil soussigné, sur leur réponse affirmative, les a, au nom de la loi, déclarés unis par le mariage.

Pièces déposées :

Actes de naissance des Epoux _____
Promesse de mariage, _____
Certificats de publication de Uster, _____
Utzenstorf & Lanzenne, _____

Communiqué: à l'Etat Civil de _____
Uster & Utzenstorf, _____

Signatures des époux :

Emilé Bächtold
Elise Bächtold

Signatures des témoins :

B. Schweitzer, domicilié
A. Gungl, Lanzenne

L'officier de l'état civil :

[Signature]

N° 110

Brelaz & Champrenaud

Nom et profession de l'époux :

Lieu d'origine et de domicile :

Etat civil :

Lieu et date de la naissance :

Noms, profession et

domicile des parents :

Nom et profession de l'épouse :

Lieu d'origine et de domicile :

Etat civil :

Lieu et date de la naissance :

Noms, profession et

domicile des parents :

Date des publications :

Aujourd'hui dix-huit Juin _____ mil huit cent quatre-vingt-cinq _____ par devant l'officier de l'état civil soussigné, ont comparu :

1° **Brelaz, Georges-Auguste-John**, Employé de Commerce
de Lutry & Fozel, _____ domicilié à Landanne, _____
célibataire, _____

né à Landanne, le dix-Mai _____ mil huit cent cinquante-huit _____ fils de Jean Georges Jules Brelaz, décédé, _____

_____ et de Françoise-Alphonsine Charlotte Buzet, da veuve, à Landanne _____

2° **Champrenaud, Jenny-Souise-Marie**, Contueuse
de Cully & Lutry, _____ domiciliée à Landanne, _____
célibataire, _____

née à Landanne, le treize Mars _____ mil huit cent
soixante _____ fille de François Champrenaud _____

_____ et de Françoise Rose Julie Raymond, les deux décédés. _____

Les publications ont eu lieu à Lutry, Fozel, Cully & Landanne, les vingt-dix, vingt-huit & trente Mai mil huit cent quatre-vingt-cinq _____

Après avoir examiné les papiers présentés par les fiancés en conformité de la loi et après leur avoir demandé séparément s'ils veulent se prendre pour mari et femme, l'officier de l'état civil soussigné, sur leur réponse affirmative, les a, au nom de la loi, déclarés unis par le mariage.

Pièces déposées :

Actes de naissance des Epoux, _____
Promesse de mariage, _____
Certificats de publication de Lutry, Fozel
Cully & Landanne, _____

Communiqué: à l'Etat Civil de
Lutry, Cully & Fozel, _____

Signatures des époux :

G. Brelaz
M^{me} Brelaz

Signatures des témoins :

L. Brelaz à St-Pierre
J. Raymond à Landanne

L'officier de l'état civil :

[Signature]

1885.

N° 111

Fanoillet et Blanchet

Nom et profession de l'époux :

Lieu d'origine et de domicile :

Etat civil :

Lieu et date de la naissance :

Noms, profession et

domicile des parents :

Nom et profession de l'épouse :

Lieu d'origine et de domicile :

Etat civil :

Lieu et date de la naissance :

Noms, profession et

domicile des parents :

Date des publications :

Aujourd'hui vingt Juin _____ mil huit cent quatre-vingt-cinq _____ par devant l'officier de l'état civil soussigné, ont comparu :

1^o Fanoillet, Jules, _____ agriculteur, _____
de Brethomnières, _____ domicilié à Brethomnières, _____
célibataire, _____

né à Brethomnières, le vingt-trois Juin _____ mil huit cent cinquante-neuf _____ fils de Charles-Félix-Henri Fanoillet, aîné, _____
_____ et de Jeanne Marie née Revetbon, à Brethomnières, _____

2^o Blanchet, Fanny, _____ sans profession, _____
des Clés _____ domiciliée à Brethomnières, _____
célibataire, _____

née à Jolival veuve Edouard Pittet, le onze Juin _____ mil huit cent soixante-quatre, _____ fille de David Nicolas Blanchet, aubergiste _____
_____ et de Anne Marguerite née Verly, domiciliés à Brethomnières, _____

Les publications ont eu lieu à Brethomnières aux Clés, le trente mai présente année

Après avoir examiné les papiers présentés par les fiancés en conformité de la loi et après leur avoir demandé séparément s'ils veulent se prendre pour mari et femme, l'officier de l'état civil soussigné, sur leur réponse affirmative, les a, au nom de la loi, déclarés unis par le mariage.

Pièces déposées :

autorisation de l'Etat Civil de
Remainvilliers. _____

Communiqué : à Remainvilliers.

Signatures des époux :

Jules Fanoillet
Fanny Fanoillet

Signatures des témoins :

Jules _____
Francis Berger
les deux à Landanne

L'officier de l'état civil :

H. Bernan

N^o 112
Baverel et Sallaz

Nom et profession de l'époux :

Lieu d'origine et de domicile :

Etat civil :

Aujourd'hui vingt-trois Juin _____ mil huit cent quatre-vingt-cinq _____ par devant l'officier de l'état civil soussigné, ont comparu :
1^o **Baverel, Marin**, _____ *tripier*,
d'origine française ; _____ domicilié à *Lausanne*, _____
célibataire, _____

Lieu et date de la naissance :

Noms, profession et

domicile des parents :

Nom et profession de l'épouse :

Lieu d'origine et de domicile :

Etat civil :

né à *Lavouva* (lin. France), le quinze avril _____ mil huit cent cinquante-trois, _____ fils de *Joseph Baverel, Cultivateur*, _____
_____ et de *Louise Mercier, la femme, domiciliés à Lavouva*
2^o **Sallaz, Adèle-Louise**, _____ *lingère*,
de *Begnins* _____ domiciliée à *Lausanne*, _____
célibataire, _____

Lieu et date de la naissance :

Noms, profession et

domicile des parents :

Date des publications :

née à *Begnins* le vingt-neuf Mai _____ mil huit cent cinquante-cinq, _____ fille de *Jules Louis Samuel Sallaz, agriculteur* _____
_____ et de *Jeanne Julie née Corbaz, domiciliés à Begnins*
Les publications ont eu lieu à *Lavouva, Begnins & Lausanne*, les vingt-trois & vingt-quatre Mai mil huit cent quatre-vingt-cinq, _____

Après avoir examiné les papiers présentés par les fiancés en conformité de la loi et après leur avoir demandé séparément s'ils veulent se prendre pour mari et femme, l'officier de l'état civil soussigné, sur leur réponse affirmative, les a, au nom de la loi, déclarés unis par le mariage.

Pièces déposées :

Actes de naissance des Epoux. Consentements des père & mère des Epoux. - Promesse de mariage. Certificats de publication de *Lavouva, Begnins & Lausanne*. - Déclaration de l'ambassade de France. - Permis du Département de Justice - Police. _____

Communiqué: à la Chancellerie Cant^{ale} & à l'Etat Civil de *Begnins*. _____

Signatures des époux :

Marin Baverel
Louise Baverel

Signatures des témoins :

Joseph Longchamp
Jean Egger, le sous à Lausanne

L'officier de l'état civil :

[Signature]

1885

N° 143

Reichen et Kohler

Nom et profession de l'époux :

Lieu d'origine et de domicile :

Etat civil :

Lieu et date de la naissance :

Noms, profession et

domicile des parents :

Nom et profession de l'épouse :

Lieu d'origine et de domicile :

Etat civil :

Lieu et date de la naissance :

Noms, profession et

domicile des parents :

Date des publications :

Aujourd'hui vingt-cinq Juin _____ mil huit cent quatre-vingt-cinq _____ par devant l'officier de l'état civil soussigné, ont comparu :

1^o **Reichen, Samuel**, _____ Partier
de Kandergrund (Berne) _____ domicilié à Lansanne, _____
célibataire, _____

né à Kandergrund, le trois octobre _____ mil huit cent
quarante-huit _____ fils de Jean Reichen, décédé, _____

_____ et de Marguerite Aylet, décédée _____

2^o **Kohler, Elisabeth**, _____ Coudinière,
de Burgistein (Berne) _____ domiciliée à Lansanne, _____
célibataire, _____

née à Burgistein, le vingt-sept Mai _____ mil huit cent
cinquante-sept _____ fille de Christian Kohler, agriculteur _____

_____ et de Anna Nyffeler, les deux à Burgistein, _____

Les publications ont eu lieu à Kandergrund, Kirchenthurnen & Lansanne, les vingt-trois et vingt-cinq Mai mil huit cent quatre-vingt-cinq _____

Après avoir examiné les papiers présentés par les fiancés en conformité de la loi et après leur avoir demandé séparément s'ils veulent se prendre pour mari et femme, l'officier de l'état civil soussigné, sur leur réponse affirmative, les a, au nom de la loi, déclarés unis par le mariage.

Pièces déposées :

Actes de naissance des Epoux, _____
Branche de mariage _____
Certificats de publication de Kandergrund
Kirchenthurnen (Burgistein) & Lansanne.

Communiqué : à l'Etat Civil de
Kandergrund & Kirchenthurnen. _____

Signatures des époux :

Samuel Reichen
Elise Reichen

Signatures des témoins :

Jakob Frenkha
Andr. Sebuz
les deux à Lansanne

L'officier de l'état civil :

[Signature]
[Signature]

N° 144
Pache et Fontanellaz

Nom et profession de l'époux :

Lieu d'origine et de domicile :

Etat civil :

Lieu et date de la naissance :

Noms, profession et

domicile des parents :

Nom et profession de l'épouse :

Lieu d'origine et de domicile :

Etat civil :

Lieu et date de la naissance :

Noms, profession et

domicile des parents :

Date des publications :

Aujourd'hui vingt-cinq Juin _____ mil huit cent quatre-vingt-cinq _____ par devant l'officier de l'état civil soussigné, ont comparu :

1^o **Pache, Charles-Daniel-Auguste-Louis**, Entrepreneur de Epalinges, _____ domicilié à Landsanne, _____ célibataire

né à Landsanne, le dix-sept Juillet _____ mil huit cent cinquante-huit _____ fils de Charles Etie Jean Pache, décédé, _____

_____ et de Jeanette Benoitte Marguerite Esipod, la veuve à Landsanne

2^o **Fontanellaz, Eugénie-Isaline-Hélène** sans profession, de Cuatrefin _____ domiciliée à Landsanne, _____ célibataire, _____

née à Landsanne, le vingt-neuf Août _____ mil huit cent soixante-un _____ fille de Jean Louis Fontanellaz, rentier, domicilié à Landsanne

_____ et de Louise Jenny Gontbier, la femme, décédée. _____

Les publications ont eu lieu à Epalinges, Cuatrefin & Landsanne, les deux & six Juin précédent mois. _____

Après avoir examiné les papiers présentés par les fiancés en conformité de la loi et après leur avoir demandé séparément s'ils veulent se prendre pour mari et femme, l'officier de l'état civil soussigné, sur leur réponse affirmative, les a, au nom de la loi, déclarés unis par le mariage.

Pièces déposées:

Actes de naissance des Epoux. _____
 Promesse de mariage. _____
 Certificats de publication de Epalinges
 Cuatrefin & Landsanne. _____

Communiqué: à l'Etat Civil de Epalinges
 et Epalinges _____

Signatures des époux:

Ch. Pache
Eugénie Pache

Signatures des témoins:

Simon les deux à
Mengul à Landsanne

L'officier de l'état civil:

[Signature]

1885

N° 145

Blanc & Tripod née
Fawer

Nom et profession de l'époux :

Lieu d'origine et de domicile :

Etat civil :

Lieu et date de la naissance :

Noms, profession et

domicile des parents :

Nom et profession de l'épouse :

Lieu d'origine et de domicile :

Etat civil :

Lieu et date de la naissance :

Noms, profession et

domicile des parents :

Date des publications :

Aujourd'hui vingt-cinq Juin _____ mil huit cent quatre-vingt-cinq _____ par devant l'officier de l'état civil soussigné, ont comparu :

1^o **Blanc, Gustave-Charles-Marie**, *Commis Négociant*
de *Laudanne*, _____ domicilié à *Laudanne*, _____
célibataire _____

né à *Laudanne*, le vingt-sept Aout _____ mil huit cent cinquante-cinq _____ fils de *Georges Marie Blanc, décédé*, _____
_____ et de *Jeanne Susanne Parissod, décédée*, _____

2^o **Tripod née Fawer, Madelaine**, _____
de *St Livres*, _____ domiciliée à *Laudanne*, _____
veuve de *Charles Henri Tripod*, dèd le six Octobre mil huit cent Septante-huit _____

née à *Villars-le-Moines*, le treize Aout _____ mil huit cent quarante-cinq _____ fille de *Jacob Fawer, décédé*, _____
_____ et de *Elisabeth Schoor, décédée*, _____

Les publications ont eu lieu à *Laudanne & St Livres*, les deux & six Juin présent-
mois _____

Après avoir examiné les papiers présentés par les fiancés en conformité de la loi et après leur avoir demandé séparément s'ils veulent se prendre pour mari et femme, l'officier de l'état civil soussigné, sur leur réponse affirmative, les a, au nom de la loi, déclarés unis par le mariage.

Pièces déposées :

Actes de naissance des Epoux _____
Acte de décès du 1^{er} mari de l'Épouse.
Promesse de mariage _____
Certificats de publication de *Laudanne*
& *St Livres*. _____

Communiqué : à l'Etat Civil d'*Laudanne*

Signatures des époux :

Gustave Blanc
Madelaine Blanc

Signatures des témoins :

A. Cousin le deux & six
Jules Corbay *Laudanne*

L'officier de l'état civil :

[Signature]

N° 146

Brailard et Pahud

Nom et profession de l'époux :

Lieu d'origine et de domicile :

Etat civil :

Lieu et date de la naissance :

Noms, profession et

domicile des parents :

Nom et profession de l'épouse :

Lieu d'origine et de domicile :

Etat civil :

Lieu et date de la naissance :

Noms, profession et

domicile des parents :

Date des publications :

Aujourd'hui vingt-cinq Juin _____ mil huit cent quatre-vingt-cinq _____ par devant l'officier de l'état civil soussigné, ont comparu :

1^o **Brailard, Jean-Victor,** _____ Employé de Banque, de Sottens et de Moudon, _____ domicilié à Landanne, _____ célibataire _____

né à Sottens, le trente-un Juillet _____ mil huit cent cinquante-neuf, _____ fils de Pierre Abram Brailard, agriculteur, _____

_____ et de Jeanne Suzanne née Pochon, sa femme, au Mont y Landanne

2^o **Pahud, Justine-Cora,** _____ Blanchisseuse, de Biolley-Magnoux _____ domiciliée à Landanne, _____ célibataire _____

née à Orbe, le vingt-dix Juillet _____ mil huit cent cinquante-six _____ fille de Pierre François Pahud, décédé, _____

_____ et de Jeanne Marguerite Marquetat, à Landanne _____

Les publications ont eu lieu à Sottens, Moudon, Biolley-Magnoux & Landanne, les six, sept et neuf Juin mil huit cent quatre-vingt-cinq. _____

Après avoir examiné les papiers présentés par les fiancés en conformité de la loi et après leur avoir demandé séparément s'ils veulent se prendre pour mari et femme, l'officier de l'état civil soussigné, sur leur réponse affirmative, les a, au nom de la loi, déclarés unis par le mariage.

Pièces déposées:

Actes de naissance des Epoux.
Promesse de mariage _____
Certificats de publication de Sottens, Moudon, Biolley-Magnoux Landanne. _____

Communiqué: à St Cierges Moudon et Donneloye. _____

Signatures des époux:

J. Brailard
J. Pahud Brailard

Signatures des témoins:

A. Pochon domiciliés
H. Collet à Landanne

L'officier de l'état civil:

[Signature]

1885

N° 147.

Heintz & Briod

Nom et profession de l'époux :

Lieu d'origine et de domicile :

Etat civil :

Lieu et date de la naissance :

Noms, profession et

domicile des parents :

Nom et profession de l'épouse :

Lieu d'origine et de domicile :

Etat civil :

Lieu et date de la naissance :

Noms, profession et

domicile des parents :

Date des publications :

Aujourd'hui le dix huit Juin mil huit cent quatre-vingt-cinq,

1° Heintz, Jacob, Ebéniste,

de Wort (Berne) domicilié à Landanne,

célibataire,

né à Rapperswil (Berne), le dix Mai mil huit cent

cinquante-neuf, fils de Jacob Heintz, aîné,

et de Anna Ryter, sa femme, à Rapperswil,

2° Briod, Victorine, Couturière,

de Lucens, domiciliée à Landanne,

célibataire,

née à Villeneuve, le sept Avril mil huit cent

soixante, fille de Victor Briod, boulanger,

et de Louise Sophie Deguffy, les deux à Genève.

Les publications ont eu lieu à Wort, Lucens & Landanne, les dix & sept Juin mil huit cent quatre-vingt-cinq.

Après avoir examiné les papiers présentés par les fiancés en conformité de la loi et après leur avoir demandé séparément s'ils veulent se prendre pour mari et femme, l'officier de l'état civil soussigné, sur leur réponse affirmative, les a, au nom de la loi, déclarés unis par le mariage.

Pièces déposées :

Actes de naissance des Epoux

Promesse de mariage

Certificats de publication de Wort

Lucens & Landanne.

Communiqué : à l'Etat Civil de

Wort & Lucens.

Signatures des époux :

Jacob Heintz

Victorine Heintz

Signatures des témoins :

E. Blanc à Montreux

Jos Schilt à Landanne

Veuve Pache

L'officier de l'état civil :

J. Bernand

N° 148
David et Blumer

Nom et profession de l'époux :

Lieu d'origine et de domicile :

Etat civil :

Lieu et date de la naissance :

Noms, profession et

domicile des parents :

Nom et profession de l'épouse :

Lieu d'origine et de domicile :

Etat civil :

Lieu et date de la naissance :

Noms, profession et

domicile des parents :

Date des publications :

Aujourd'hui deux Juillet _____ mil huit cent quatre-vingt-cinq, _____ par devant l'officier de l'état civil soussigné, ont comparu :

1° **David, Jean-Élie,** _____ négociant, de Genève (ville) _____ domicilié à Annemasse (H^{ts} Savoie) _____ célibataire, _____

né à Genève, le quatorze Mars _____ mil huit cent cinquante-cinq _____ fils de Pierre François David, décédé, _____ et de Charlotte Victoire Boissonnas, à Genève (Plainpalais) _____

2° **Blumer, Marie-Madelaine,** _____ de Engi (Glarus) _____ domiciliée à Landanne, _____ célibataire, _____

née à Venes / Landanne, le vingt-deux Août _____ mil huit cent cinquante-sept _____ fille de Jacob Blumer, propriétaire, _____ et de Marie Louise Suzanne Curtat, les deux à Landanne _____

Les publications ont eu lieu à Genève, Annemasse, Engi et Landanne, les neuf, dix, treize et quatorze Juin mil huit cent quatre-vingt-cinq _____

Après avoir examiné les papiers présentés par les fiancés en conformité de la loi et après leur avoir demandé séparément s'ils veulent se prendre pour mari et femme, l'officier de l'état civil soussigné, sur leur réponse affirmative, les a, au nom de la loi, déclarés unis par le mariage.

Pièces déposées :

Actes de naissance des Epoux _____
Promesse de mariage _____
Certificats de publication de _____
Genève, Engi & Landanne et Annemasse _____

Communiqué: à l'Etat Civil de Genève _____
à Engi _____

Signatures des époux :

J. David
Marie Blumer

Signatures des témoins :

J. Blumer, Ch. Burrier à Landanne
Charlotte V. David
M. Blumer Curtat Bertha Blumer
Pr. de Doulos L'officier de l'état civil :

[Signature]
[Signature]

1885

N° 149

Magnin et Gorin

Nom et profession de l'époux :

Lieu d'origine et de domicile :

Etat civil :

Lieu et date de la naissance :

Noms, profession et

domicile des parents :

Nom et profession de l'épouse :

Lieu d'origine et de domicile :

Etat civil :

Lieu et date de la naissance :

Noms, profession et

domicile des parents :

Date des publications :

Aujourd'hui aux Julliet _____ mil huit cent quatre-vingt-cinq _____ par devant l'officier de l'état civil soussigné, ont comparu :

1° Magnin, Louis-Jaques, _____ Régent de Corcelles sur Chavornay, _____ domicilié à Sugny, _____ célibataire, _____

né aux Mettes cèze Penthéraz le six neuf Novembre _____ mil huit cent Soixante, _____ fils de Daniel Magnin _____

_____ et de Marie Louise née Flachon, agricultrice à Corcelles, _____

2° Gorin, Marie-Louise, _____

de Corcelles _____ domiciliée à Corcelles _____ célibataire, _____

née à Corcelles le trente-un Mai _____ mil huit cent Soixante-trois _____ fille de Abram François Gorin _____

_____ et de Jeanne née Voisaz, agricultrice à Corcelles, _____

Les publications ont eu lieu à Corcelles & Sugny, le six Juin écoulé. _____

Après avoir examiné les papiers présentés par les fiancés en conformité de la loi et après leur avoir demandé séparément s'ils veulent se prendre pour mari et femme, l'officier de l'état civil soussigné, sur leur réponse affirmative, les a, au nom de la loi, déclarés unis par le mariage.

Pièces déposées :

2. Autorisation de l'Etat Civil de Fey _____

Communiqué : à l'Etat Civil de

Fey & Chavornay, _____

Signatures des époux :

L. J. Magnin regt.
Marie Magnin.

Signatures des témoins :

Julien Corbel
les deux à Sugny

L'officier de l'état civil :

N° 150

Blanc et Paschoud
née Liandet

Nom et profession de l'époux :

Lieu d'origine et de domicile :

Etat civil :

Lieu et date de la naissance :

Noms, profession et

domicile des parents :

Nom et profession de l'épouse :

Lieu d'origine et de domicile :

Etat civil :

Lieu et date de la naissance :

Noms, profession et

domicile des parents :

Date des publications :

Aujourd'hui deux Juillet _____ mil huit cent quatre-vingt-
cinq _____ par devant l'officier de l'état civil soussigné, ont comparu :
1^{er} **Blanc, George,** _____ *Commerçant,*
de Belmont _____ domicilié à Lutry, _____
veuf de Marie née duquet, née le sept Mai mil huit cent quatre-vingt-un _____

né à Lutry, le cinq février _____ mil huit cent
trente-deux _____ fils de défunt Louis Blanc, _____
_____ et de défunte Anne Suzanne née Lavanchy, à Lutry
2^o **Paschoud, Elvine née Liandet,** _____ *dans profession,*
de Lutry _____ domiciliée à Lutry _____
veuve de Rodolphe Paschoud, né le vingt-neuf Septembre mil huit cent-
quatre-vingt. _____

née à Montpreveyres, le vingt-six février _____ mil huit cent
quarante-neuf _____ fille de Jean David Liandet _____
_____ et de Jeanne Madeleine née Cuendet, les deux décédés.

Les publications ont eu lieu à Belmont & Lutry, le six Juin écoulé. _____

Après avoir examiné les papiers présentés par les fiancés en conformité de la loi
et après leur avoir demandé séparément s'ils veulent se prendre pour mari et femme,
l'officier de l'état civil soussigné, sur leur réponse affirmative, les a, au nom de la loi,
déclarés unis par le mariage.

Pièces déposées :

Autorisation de l'Etat Civil de
Lutry. _____

Communiqué: à l'Etat Civil de
Lutry & Pully _____

Signatures des époux :

G. Blanc
Elvine Blanc

Signatures des témoins :

H. V. ...
J. ...
les deux à Landanville
L'officier de l'état civil :

[Signature]

1885

N° 151

**Mignot et Pache née
Maillard**

Nom et profession de l'époux :

Lieu d'origine et de domicile :

Etat civil :

Lieu et date de la naissance :

Noms, profession et

domicile des parents :

Nom et profession de l'épouse :

Lieu d'origine et de domicile :

Etat civil :

Lieu et date de la naissance :

Noms, profession et

domicile des parents :

Date des publications :

Aujourd'hui quatre Juillet _____ mil huit cent quatre-vingt-
cinq _____ par devant l'officier de l'état civil soussigné, ont comparu :

1^o **Mignot, Paul-Gustave,** _____ Citoyen,
de Peilly _____ domicilié à Landanne, _____
célibataire _____

né à Landanne le cinq Mai _____ mil huit cent
soixante-cinq _____ fils de Louise Jenny Mignot, journalière, à Landanne
_____ et de _____

2^o **Pache née Maillard, Françoise-Julie,** _____ Repasseuse
de Epalinges, _____ domiciliée à Landanne, _____
divorcée de Gustave Jean Emile Pache dès le neuf Novembre mil huit cent quatre-vingt-deux.

née à Landanne, le dix-huit Novembre _____ mil huit cent
quarante-neuf, _____ fille de défunt Jules Henri Charles François Maillard, _____
_____ et de Anne Marianne Suzanne Meyer, sa veuve, à Landanne

Les publications ont eu lieu à Peilly, Epalinges et Landanne, les seize et vingt Jours
précédents.

Après avoir examiné les papiers présentés par les fiancés en conformité de la loi
et après leur avoir demandé séparément s'ils veulent se prendre pour mari et femme,
l'officier de l'état civil soussigné, sur leur réponse affirmative, les a, au nom de la loi,
déclarés unis par le mariage.

Pièces déposées :

Actes de naissance des Epoux _____
Acte de mariage de l'Epouse avec
déclaration de divorce _____

Promesse de mariage _____
Certificats de publication de Peilly,
Epalinges & Landanne. _____

Communiqué : à l'Etat Civil de
Romanet & Epalinges. _____

Signatures des époux :

Paul Mignot
Françoise Mignot

Signatures des témoins :

Marvin domiciliés
Jules Dubois à Landanne

L'officier de l'état civil :

[Signature]

N^o 152
Roth & Michoud

Nom et profession de l'époux :

Lieu d'origine et de domicile :

Etat civil :

Lieu et date de la naissance :

Noms, profession et

domicile des parents :

Nom et profession de l'épouse :

Lieu d'origine et de domicile :

Etat civil :

Lieu et date de la naissance :

Noms, profession et

domicile des parents :

Date des publications :

Aujourd'hui quatre J^{uillet} _____ mil huit cent quatre-vingt-cinq _____ par devant l'officier de l'état civil soussigné, ont comparu :

1^{er} **Roth, Auguste-Charles-Achille**, _____ *Cuivrier*,
 de *Fizy* _____ domicilié à *Laudanne*, _____
 célibataire, _____

né à *Bédançon (Doubs)* le vingt-quatre Janvier _____ mil huit cent
 soixante-un _____ fils de *Anna Mathilde Roth*, à *Laudanne*, _____
 _____ et de _____

2^e **Michoud, Louise-Marie**, _____ *sans profession*,
 de *Laudanne* _____ domiciliée à *Laudanne*, _____
 célibataire, _____

née à *Laudanne*, le vingt-un Janvier _____ mil huit cent
 soixante-deux _____ fille de *Marc Louis François Michoud*, *décédé*, _____
 _____ et de *Renée Jacques*, *sa femme*, à *Laudanne*, _____

Les publications ont eu lieu à *Fizy & Laudanne*, les seize et dix-huit Juin présente
 année, _____

Après avoir examiné les papiers présentés par les fiancés en conformité de la loi
 et après leur avoir demandé séparément s'ils veulent se prendre pour mari et femme,
 l'officier de l'état civil soussigné, sur leur réponse affirmative, les a, au nom de la loi,
 déclarés unis par le mariage.

Pièces déposées:

Actes de naissance : _____
 Promesse de mariage _____
 Certificats de publication de *Fizy*
Laudanne, _____

Communiqué: à l'Etat Civil de
Gimel, _____

Signatures des époux :

Roth Auguste
Louise Roth

Signatures des témoins :

Eug. Boas
L. Michoud

les deux à Laudanne
 L'officier de l'état civil :

[Signature]

1885

N° 153

Anthonnnet & Meilland

Nom et profession de l'époux :

Lieu d'origine et de domicile :

Etat civil :

Lieu et date de la naissance :

Noms, profession et

domicile des parents :

Nom et profession de l'épouse :

Lieu d'origine et de domicile :

Etat civil :

Lieu et date de la naissance :

Noms, profession et

domicile des parents :

Date des publications :

Par jugement rendu le huit décembre mil huit cent quatre-vingt deux, de droit définitif et exécutoire le quatorze février suivant, le Tribunal civil du district de Lausanne a déclaré pour le dit vu le mariage nul et contre le divorce a été prononcé contre la femme en vertu de l'article 116^e et 6^e de la loi fédérale du 24 décembre 1874.

En application de l'art. 117 de la loi précitée, le Tribunal a prononcé que la femme Anthonnnet ne pourra contracter un nouveau mariage avant le délai de trois ans à dater du huit décembre mil huit cent quatre-vingt deux.

Lausanne, le 1^{er} Mars 1885.

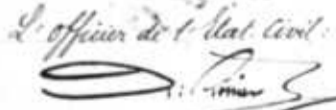
L'officier de l'état civil:

Aujourd'hui sept Juillet _____ mil huit cent quatre-vingt-cinq _____ par devant l'officier de l'état civil soussigné, ont comparu :

1^o **Anthonnnet, Jules-Alexandre,** _____ *Marcenore,*
 de *Pizy* _____ domicilié à *Lausanne,* _____
 célibataire, _____

né à *Lausanne*, le vingt-six Novembre _____ mil huit cent cinquante-six _____ fils de *Charlotte Anthonnnet, absente,* _____
 _____ et de _____

2^o **Meilland, Anne-Josephine,** _____ *Cuisinière,*
 de *Liddes (Valais)* _____ domiciliée à *Lausanne* _____
 célibataire, _____

née à *Liddes*, le dix-sept Septembre _____ mil huit cent soixante-deux _____ fille de *Emmanuel Cyprien Meilland, décédé* _____
 _____ et de *Marie Catherine née Metz, décédée* _____

Les publications ont eu lieu à *Pizy, Liddes & Lausanne*, le dix-neuf & vingt
 Juin mil huit cent quatre-vingt-cinq. _____

Après avoir examiné les papiers présentés par les fiancés en conformité de la loi et après leur avoir demandé séparément s'ils veulent se prendre pour mari et femme, l'officier de l'état civil soussigné, sur leur réponse affirmative, les a, au nom de la loi, déclarés unis par le mariage.

Pièces déposées :

- Actes de naissance des Epoux _____
- Promesses de mariage _____
- Certificats de publication de *Pizy*
Liddes & Lausanne. _____

Communiqué : à l'Etat Civil de
Genève & Liddes. _____

Signatures des époux :

Anthonnnet Jules Alexandre
Anthonnnet Josephine

Signatures des témoins :

Trinsard, J. Chavone les deux
Jules Chavone les deux

L'officier de l'état civil :



N^o 154
Job et Roth

Nom et profession de l'époux :

Lieu d'origine et de domicile :

Etat civil :

Lieu et date de la naissance :

Noms, profession et

domicile des parents :

Nom et profession de l'épouse :

Lieu d'origine et de domicile :

Etat civil :

Lieu et date de la naissance :

Noms, profession et

domicile des parents :

Date des publications :

Il ressort d'une lettre de bourgeoisie notariale Alexis Rossié à Landamine le 12 novembre 1906 et visée par le Conseil d'Etat dans le délai légal que Friedrich Job a été reçu au nombre des bourgeois de la Commune de Landamine.

Landamine le 18 Décembre 1906
 L'Officier de l'Etat Civil :

[Signature]

9-183 Aujourd'hui Sept Juillet _____ mil huit cent quatre-vingt-cinq _____ par devant l'officier de l'état civil soussigné, ont comparu :

1^o **Job, Friedrich,** _____ horloger, de Heidelberg (Baden) _____ domicilié à Landamine, _____ célibataire, _____

né à Heidelberg, le six Mai _____ mil huit cent cinquante-six _____ fils de Gaspard Job, rentier _____ et de Anna née Heil, domiciliés à Heidelberg, _____

2^o **Roth, Elise,** _____ sans profession, de Wangen (Borne) _____ domiciliée à Wangen, _____ célibataire, _____

née à Wangen, le vingt-huit Juillet _____ mil huit cent cinquante-huit _____ fille de Franz Roth, agriculteur _____ et de Elisabeth née Kowald, domiciliés à Wangen _____

Les publications ont eu lieu à Heidelberg, Wangen & Landamine, les neuf et dix Juin présente année _____

Après avoir examiné les papiers présentés par les fiancés en conformité de la loi et après leur avoir demandé séparément s'ils veulent se prendre pour mari et femme, l'officier de l'état civil soussigné, sur leur réponse affirmative, les a, au nom de la loi, déclarés unis par le mariage.

Pièces déposées:

actes de naissance des Epoux _____
 Promesses de mariage _____
 Certificats de publication de Heidelberg Wangen & Landamine _____
 Permis du Département de Justice & Police _____

Communiqué: à la Chancellerie Cantonale et à l'Etat Civil de Wangen _____

Signatures des époux:
Friedrich Job.
Elise Job.

Signatures des témoins:
Jaynes Eggler
Aug. Forster
 les deux à Landamine

L'officier de l'état civil:
[Signature]

1885

N° 155
Küsser et Vilkoz

Nom et profession de l'époux :

Lieu d'origine et de domicile :

Etat civil :

Lieu et date de la naissance :

Noms, profession et

domicile des parents :

Nom et profession de l'épouse :

Lieu d'origine et de domicile :

Etat civil :

Lieu et date de la naissance :

Noms, profession et

domicile des parents :

Date des publications :

Aujourd'hui sept Juillet _____ mil huit cent quatre-vingt-
cinq _____ par devant l'officier de l'état civil soussigné, ont comparu :

1^o **Küsser, Charles-Frédéric** _____ Percussionnier,
de Täuffelen-Gelsfingen (Bâle) _____ domicilié à Lausanne, _____
célibataire, _____

né à Täuffelen, le cinq Juin _____ mil huit cent
soixante-dix _____ fils de Rodina Küsser à Gelsfingen, _____

et de _____

2^o **Vilkoz, Jeannette-Emma**, _____ sans profession,
de Froideville _____ domiciliée à Lausanne, _____
célibataire, _____

née au Mont, le quatre Novembre _____ mil huit cent
soixante-quatre _____ fille de Jean Samuel Pierre Vilkoz, maréchal, à Lausanne
_____ et de Françoise Sophie née Martin, décédée. _____

Les publications ont eu lieu à Täuffelen, Froideville & Lausanne, les seize &
dix-huit Juin mil huit cent quatre-vingt-cinq. _____

Après avoir examiné les papiers présentés par les fiancés en conformité de la loi
et après leur avoir demandé séparément s'ils veulent se prendre pour mari et femme,
l'officier de l'état civil soussigné, sur leur réponse affirmative, les a, au nom de la loi,
déclarés unis par le mariage.

Pièces déposées :

Actes de naissance des Epoux -
Consentement de la mère de l'Épouse.
Promesse de mariage - _____
Certificats de publication de Täuffelen
Froideville & Lausanne. _____

Communiqué : à l'Etat Civil de
Täuffelen & Potiez-le-Grand. _____

Signatures des époux :

Charles Küsser
Emma Küsser

Signatures des témoins :

Jules Cochard & la deux
Louis Troisp & la deux
à Lausanne

L'officier de l'état civil :

J. Romier

N^o 156
Schmid et Forelay

Nom et profession de l'époux :

Lieu d'origine et de domicile :

Etat civil :

Lieu et date de la naissance :

Noms, profession et

domicile des parents :

Nom et profession de l'épouse :

Lieu d'origine et de domicile :

Etat civil :

Lieu et date de la naissance :

Noms, profession et

domicile des parents :

Date des publications :

Aujourd'hui sept Juillet _____ mil huit cent quatre-vingt-
 cinq _____ par devant l'officier de l'état civil soussigné, ont comparu :
 1^o **Schmid, Samuel-Henri**, _____ Confesseur,
 de Epalinges, _____ domicilié à Lausanne, _____
 célibataire, _____

né à Lausanne, le vingt-six Juin _____ mil huit cent
 Soixante-deux _____ fils de Jean Gaspara Schmid, décédé, _____
 _____ et de Jeanne Louise Gabrielle Perim, à Ouchy _____
 2^o **Forelay, Susanne-Marguerite**, sans profession,
 de St Sulpice, _____ domiciliée à Lausanne, _____
 célibataire, _____

née à tière Lausanne, le dix-neuf Octobre _____ mil huit cent
 cinquante-neuf, _____ fille de Jean Louis Forelay, tailleur, _____
 _____ et de Susanne Marguerite Chevalier, au Bois Gentil _____

Les publications ont eu lieu à Epalinges, St Sulpice & Lausanne, les dix-neuf
 vingt Juin présente année, _____

Après avoir examiné les papiers présentés par les fiancés en conformité de la loi
 et après leur avoir demandé séparément s'ils veulent se prendre pour mari et femme,
 l'officier de l'état civil soussigné, sur leur réponse affirmative, les a, au nom de la loi,
 déclarés unis par le mariage.

Pièces déposées:

Actes de naissance des Epoux. - _____
 Promesses de mariage. _____
 Certificats de publication de Epalinges
 St Sulpice & Lausanne. _____

Communiqué: à l'Etat Civil de
 Epalinges & Ecublens _____

Signatures des époux :

Schmid Henri
Schmid Susanne

Signatures des témoins:

Louis Forelay au Bois Gentil
J. Neymann à Lausanne

L'officier de l'état civil :

[Signature]

1885

N° 157

Blanc & Nicolet

Nom et profession de l'époux :

Lieu d'origine et de domicile :

Etat civil :

Lieu et date de la naissance :

Noms, profession et

domicile des parents :

Nom et profession de l'épouse :

Lieu d'origine et de domicile :

Etat civil :

Lieu et date de la naissance :

Noms, profession et

domicile des parents :

Date des publications :

11-35
 Aujourd'hui neuf Juillet _____ mil huit cent quatre-vingt-
cinq _____ par devant l'officier de l'état civil soussigné, ont comparu :

1^o Blanc, Charles-Louis, _____ Employé de Banque
 de Lausanne, _____ domicilié à Lausanne, _____
 célibataire, _____

né à Lausanne, le neuf Novembre _____ mil huit cent
soixante-un _____ fils de françois Philippe Blanc, décédé, _____
 _____ et de Louise née Longchamp, sa femme, décédée, _____

2^o Nicolet, Marie-Charlotte, _____ Coiffeuse,
 de Pizy _____ domiciliée à Lausanne, _____
 célibataire, _____

née à Lausanne, le dix-huit Janvier _____ mil huit cent
cinquante-cinq _____ fille de Georges Samuel Nicolet, Charbon, à Lausanne
 _____ et de Suzanne Marie Louise Percey, sa femme, décédée.

Les publications ont eu lieu à (Lausanne), Pizy à Lausanne, le vingt Juin
mil huit cent quatre-vingt-cinq.

Après avoir examiné les papiers présentés par les fiancés en conformité de la loi et après leur avoir demandé séparément s'ils veulent se prendre pour mari et femme, l'officier de l'état civil soussigné, sur leur réponse affirmative, les a, au nom de la loi, déclarés unis par le mariage.

Pièces déposées :

Actes de naissance des Epoux _____
Promesse de mariage _____
Certificats de publication de
Lausanne & Pizy _____

Communiqué : à l'Etat Civil de
Gmiel _____

Registre des familles vol. 27 fol 376

Signatures des époux :

Chs Blanc
Marie Blanc

Signatures des témoins :

A. Pambiane } domiciliés à
A. Tissot } Lausanne

L'officier de l'état civil :

[Signature]

N° 158

Goumaz et Tardent
née Rieder

Nom et profession de l'époux :

Lieu d'origine et de domicile :

Etat civil :

Lieu et date de la naissance :

Noms, profession et

domicile des parents :

Nom et profession de l'épouse :

Lieu d'origine et de domicile :

Etat civil :

Lieu et date de la naissance :

Noms, profession et

domicile des parents :

Date des publications :

Aujourd'hui neuf *juin* _____ mil huit cent quatre-vingt-
cinq, _____ par devant l'officier de l'état civil soussigné, ont comparu :

1° **Goumaz, Jules-César,** _____ *Journalier,*

de *Sedeilles et Rossens,* _____ domicilié à *Landsanne,* _____

divorcé de *Jeanette Louise Rieder,* dès le vingt-huit avril mil huit cent quatre-vingt-
deux, _____

né à *Rossens,* le quinze *juin* _____ mil huit cent

Trente-six, _____ fils de *Jean Isaac Daniel Goumaz* _____

_____ et de *Suzanne Claudine née Forchet, sa femme, décédée,* _____

2° **Tardent née Rieder, Suzanne-Sophie,** *journalière*

de *Ormont-Dessous* _____ domiciliée à *Landsanne,* _____

veuve de *Emmanuel Tardent,* dès le onze octobre mil huit cent quatre-vingt-trois

née à *Aigle,* le quatre *Septembre* _____ mil huit cent

quarante-un _____ fille de *Jean Louis Rieder* _____

_____ et de *Rose Marguerite Catherine Bonnouet, décédée,* _____

Les publications ont eu lieu à *Sedeilles, Rossens, Ormont-Dessous & Landsanne,*
les dix-neuf et vingt-un février mil huit cent quatre-vingt-cinq. _____

Après avoir examiné les papiers présentés par les fiancés en conformité de la loi
et après leur avoir demandé séparément s'ils veulent se prendre pour mari et femme,
l'officier de l'état civil soussigné, sur leur réponse affirmative, les a, au nom de la loi,
déclarés unis par le mariage.

Pièces déposées:

actes de naissance des Epoux .-

acte de décès du précédent mari de l'Épouse

Déclaration de divorce de l'Époux

Promesse de mariage . _____

Certificats de publication de Sedeilles

Rossens, Ormont-Dessous & Landsanne _____

Communiqué: à l'Etat Civil d'Ormont-

-Dessous et de Villarsai. _____

Signatures des époux:

Jules Cesar Goumaz
Suzanne Goumaz

Signatures des témoins:

Hubly Jean
Jules Corboz

les deux à *Landsanne*
L'officier de l'état civil:

[Signature]

1885

N° 159

Guex et Pache

Nom et profession de l'époux :

Lieu d'origine et de domicile :

Etat civil :

Lieu et date de la naissance :

Noms, profession et

domicile des parents :

Nom et profession de l'épouse :

Lieu d'origine et de domicile :

Etat civil :

Lieu et date de la naissance :

Noms, profession et

domicile des parents :

Date des publications :

Anjourd'hui neuf Juillet _____ mil huit cent quatre-vingt-cinq _____ par devant l'officier de l'état civil soussigné, ont comparu :

1^o **Guex, Samuel-François,** _____ Corroyeur, de St Léger _____ domicilié à Landanne, _____ célibataire, _____

né à Landanne, le vingt Décembre _____ mil huit cent Soixante-trois, _____ fils de Marc Gabriel Guex, Corroyeur, à Landanne, _____ et de Charlotte Corboz, la femme, décédée. _____

2^o **Pache, Louise-Rodine,** _____ Couturière, de Epalinges, _____ domiciliée à Landanne, _____ célibataire, _____

née à Epalinges, le quinze Avril _____ mil huit cent Soixante-cinq, _____ fille de Eugène Pache, agriculteur, _____ et de Louise Julie née Regamey, la femme, à Montbesson _____

Les publications ont eu lieu à St Léger, Epalinges et Landanne, le vingt-cinq Avril mil huit cent quatre-vingt-cinq _____

Après avoir examiné les papiers présentés par les fiancés en conformité de la loi et après leur avoir demandé séparément s'ils veulent se prendre pour mari et femme, l'officier de l'état civil soussigné, sur leur réponse affirmative, les a, au nom de la loi, déclarés unis par le mariage.

Pièces déposées :

Actes de naissance des Epoux. -
Promesse de mariage. _____
Certificats de publication de St Léger-
Epalinges et Landanne. _____

Communiqué : à l'Etat Civil de
St Léger & d'Epalinges. _____

Signatures des époux :

Guex Samuel
Rodine Guex

Signatures des témoins :

Hugly Jean
Juts _____
le douz Landanne

L'officier de l'état civil :

N° 160.

Redard et Magnenat

Nom et profession de l'époux :

Lieu d'origine et de domicile :

Etat civil :

Lieu et date de la naissance :

Noms, profession et

domicile des parents :

Nom et profession de l'épouse :

Lieu d'origine et de domicile :

Etat civil :

Lieu et date de la naissance :

Noms, profession et

domicile des parents :

Date des publications :

Aujourd'hui treize Juillet _____ mil huit cent quatre-vingt-cinq _____ par devant l'officier de l'état civil soussigné, ont comparu :
1^{er} Redard, Charles-Louis-Venü, _____ Institutur,
 de Echandens, Les Verrières et des Bayards (neuchâtel) domicilié à Landanne, _____
 célibataire _____

né à Coinsins, le vingt-quatre février _____ mil huit cent quarante-huit _____ fils de François-Louis Redard, propriétaire, _____
 _____ et de Louise Suzanne née Maddon, domiciliés à St Sulpice, _____
2^e Magnenat, Alice-Suzanne, _____ sans profession, _____
 de Vaulion, _____ domiciliée à Landanne, _____
 célibataire, _____

née à Letkimière (Canada-Amérique) le cinq Aout _____ mil huit cent cinquante-deux _____ fille de Abram Louis Magnenat, propriétaire, à Landanne _____
 _____ et de Susanne Marie née Oberix, décédée, _____

Les publications ont eu lieu à Echandens, Les Verrières, Les Bayards, Vaulion et Landanne, les vingt-sept et vingt-huit Juin mil huit cent quatre-vingt-cinq _____

Après avoir examiné les papiers présentés par les fiancés en conformité de la loi et après leur avoir demandé séparément s'ils veulent se prendre pour mari et femme, l'officier de l'état civil soussigné, sur leur réponse affirmative, les a, au nom de la loi, déclarés unis par le mariage.

Pièces déposées:

Actes de naissance des Epoux _____
 Promesse de mariage _____
 Certificats de publication de Echandens
 Les Verrières, Les Bayards, Vaulion et
 Landanne, _____

Communiqué: à Donay, aux Verrières
 aux Bayards et à Vaulion _____

Signatures des époux:

C. L. Redard
Alice Redard

Signatures des témoins:

Magnenat } domiciliés
Jos. Pétit } à Landanne

L'officier de l'état civil:

J. Louis

N° 162

Vernay & Augsburger

Nom et profession de l'époux :

Lieu d'origine et de domicile :

Etat civil :

Lieu et date de la naissance :

Noms, profession et

domicile des parents :

Nom et profession de l'épouse :

Lieu d'origine et de domicile :

Etat civil :

Lieu et date de la naissance :

Noms, profession et

domicile des parents :

Date des publications :

Aujourd'hui quatorze Juillet _____ mil huit cent quatre-vingt-cinq _____ par devant l'officier de l'état civil soussigné, ont comparu :

1^o **Vernay, Jean-Marie**, _____ négociant,
 d'origine française _____ domicilié à Lausanne, _____
 célibataire, _____

né à Montrottier (Rhône) France, le vingt neuf Janvier _____ mil huit cent quarante-neuf, _____ fils de Jean Vernay, décédé, _____
 _____ et de Sierrette Girardon, sa femme, décédée, _____

2^o **Augsburger, Anna-Elisabeth**, _____ tailleur,
 de Word (Berne) _____ domiciliée à Lausanne, _____
 célibataire, _____

née à Oberdietsbach (Berne) le onze Juin _____ mil huit cent cinquante-deux, _____ fille de Nicolas Augsburger, agriculteur à Schüpfen (Berne)
 _____ et de Cathérine Fützi, décédée, _____

Les publications ont eu lieu à Montrottier, à Word et à Lausanne, les neuf, dix onze et quatorze Juin présente année. _____

Après avoir examiné les papiers présentés par les fiancés en conformité de la loi et après leur avoir demandé séparément s'ils veulent se prendre pour mari et femme, l'officier de l'état civil soussigné, sur leur réponse affirmative, les a, au nom de la loi, déclarés unis par le mariage.

Pièces déposées :

Actes de naissance des Epoux - Actes de décès des parents de l'Epoux - Promesse de mariage. - Certificats de publication de Word - Lausanne. - Permis du Département de Justice - Police constatant que le cert. de publ. de Montrottier a la déclaration de validité sont déposés dans ses archives

Communiqué : à la Chancellerie de _____
 & à l'Etat Civil de Word. _____

Signatures des époux :

J. Vernay
Elis. Vernay

Signatures des témoins :

Favrat Henri
Jules
les deux à Lausanne

L'officier de l'état civil :

J. Bernier

1885.

N° 163

Ferraris & Burnier

Nom et profession de l'époux :

Lieu d'origine et de domicile :

Etat civil :

Lieu et date de la naissance :

Noms, profession et

domicile des parents :

Nom et profession de l'épouse :

Lieu d'origine et de domicile :

Etat civil :

Lieu et date de la naissance :

Noms, profession et

domicile des parents :

Date des publications :

Aujourd'hui seize Juillet _____ mil huit cent quatre-vingt-cinq _____ par devant l'officier de l'état civil soussigné, ont comparu :

1° *Ferraris, Marc-Déan-Baptiste*, _____ *Gypsière*,
de *Sostegno (Stella-Novate) Italie*, _____ domicilié à *Vaudanne*, _____
célibataire _____

né à *Sostegno*, le dix-neuf Août _____ mil huit cent
soixante-trois, _____ fils de *Nicolas Ferraris*, propriétaire, à *Sostegno*, _____
_____ et de *Ursule Falda*, la femme, décédée _____

2° *Burnier, Aline-Marie*, _____ *Ménagère*,
de *Lutry et de Grandvaux*, _____ domiciliée à *Pully*, _____
célibataire _____

née à *Pully*, le vingt-deux février _____ mil huit cent
soixante-trois, _____ fille de *Louis Samuel Burnier*, décédé, _____
_____ et de *Jeanne Susanne* née *Chavan*, la femme, décédée _____

Les publications ont eu lieu à *Sostegno, Lutry, Grandvaux, Vaudanne, Pully et*
Genève (Consulat d'Italie), les dix-neuf, vingt-trois et trente-un mai présente année _____

Après avoir examiné les papiers présentés par les fiancés en conformité de la loi
et après leur avoir demandé séparément s'ils veulent se prendre pour mari et femme,
l'officier de l'état civil soussigné, sur leur réponse affirmative, les a, au nom de la loi,
déclarés unis par le mariage.

Pièces déposées :

Actes de naissance des Epoux. - Promesse de mariage
Acte de publication de *Lutry, Grandvaux, Pully &*
Vaudanne. - Permis du Département de Justice
& Police constatant que le consentement du père de
l'Epoux, la déclaration de validité et les cert: de publication
de *Sostegno Genève* sont déposés dans ses archives.

Communiqué : à la Chancellerie Cantonale
et à l'Etat Civil de *Sostegno Lutry, Pully*
& *Pully* _____

Signatures des époux :

Marc Ferraris
Aline Ferraris

Signatures des témoins :

J. Blaine
Jules Corbois
les deux à *Vaudanne*
L'officier de l'état civil :

J. Bonnard

Le 4 juin 1921 le Département politique fédéral a prononcé la réintégration de dame *Aline Marie Ferraris* née *Burnier*, épouse séparée de corps de *Marc-Déan-Baptiste Ferraris*, née *Burnier*, dans le droit de cité du canton de *Vaud* et des communes de *Lutry et Grandvaux*.
Lausanne, le 4 Juin 1921.
L'officier de l'état civil:
J. Bonnard

Communiqué aux Etats civils de *Lully, Lutry et Pully*.
Accusé de réception du 21 juin 1921.

N° 164

Stoudemann et Pache née Royet

Nom et profession de l'époux :

Lieu d'origine et de domicile :

Etat civil :

Lieu et date de la naissance :

Noms, profession et

domicile des parents :

Nom et profession de l'épouse :

Lieu d'origine et de domicile :

Etat civil :

Lieu et date de la naissance :

Noms, profession et

domicile des parents :

Date des publications :

Aujourd'hui vingt-trois Juillet _____ mil huit cent quatre-vingt-cinq _____ par devant l'officier de l'état civil soussigné, ont comparu :

1° **Stoudemann, Louis-François**, _____ *Voiturier*,
de *Fréverenges et de Wahlern (Seme)* _____ domicilié à *Landsanne*, _____
célibataire, _____

né à *Fréverenges*, le onze Décembre _____ mil huit cent cinquante-trois, _____ fils de *Jean David Stoudemann*, *décédé*, _____

_____ et de *Françoise Thérèse née Charotter*, *la femme de Landex*, _____

2° **Pache née Royet, Antoinette**, _____ *Comptable*,
de *Epalinges* _____ domiciliée à *Landsanne*, _____
divorcée de Jean Pache, *décédé* le onze Décembre mil huit cent quatre-vingt-trois, _____

née à *Vienne (Isère) France*, le quatorze avril _____ mil huit cent quarante-six _____ fille de *Pierre Royet*, *décédé*, _____

_____ et de *Marie Louise Gaton*, *décédée*, _____

Les publications ont eu lieu à *Fréverenges, Wahlern, Epalinges & Landsanne*,
les neuf mai et treize Juin mil huit cent quatre-vingt-cinq _____

Après avoir examiné les papiers présentés par les fiancés en conformité de la loi et après leur avoir demandé séparément s'ils veulent se prendre pour mari et femme, l'officier de l'état civil soussigné, sur leur réponse affirmative, les a, au nom de la loi, déclarés unis par le mariage.

Pièces déposées:

Actes de naissance des Epoux - Promesse de mariage - Certificats de publication de *Fréverenges, Wahlern, Epalinges et Landsanne*, s. _____

Communiqué: à l'état Civil de

Lonay, Schwarzenburg (Wahlern) & Epalinges, _____

Signatures des époux:

Louis Stoudemann
Antoinette Stoudemann

Signatures des témoins:

F. Arvat
J. Arvat

les deux à _____
L'officier de l'état civil:

J. Bernan

1885

N° 165.

Rosso soit Rossi & Niedehammer

Nom et profession de l'époux :

Lieu d'origine et de domicile :

Etat civil :

Lieu et date de la naissance :

Noms, profession et

domicile des parents :

Nom et profession de l'épouse :

Lieu d'origine et de domicile :

Etat civil :

Lieu et date de la naissance :

Noms, profession et

domicile des parents :

Date des publications :

Aujourd'hui vingt-trois Juillet _____ mil huit cent quatre-vingt-cinq _____ par devant l'officier de l'état civil soussigné, ont comparu :

1^o **Rosso soit Rossi, Joseph Felix,** _____ Typographe,
de Chièzi (Turin) Italie, _____ domicilié à Landanne, _____
veuf de Elise Marie née Loy, de le cinq mai mil huit cent quatre-vingt-deux. _____

né à Chièzi, le vingt-sept octobre _____ mil huit cent quarante-cinq, _____ fils de Michel Rosso soit Rossi, décédé, _____
_____ et de Rose Rossetto, à Chièzi. _____

2^o **Niedehammer, Suzanne-Hélène,** *Comptable*,
de Wyssachengraben (Berne) _____ domiciliée à Landanne, _____
célibataire, _____

née à Ecublens, le douze février _____ mil huit cent cinquante-neuf _____ fille de Christian Niedehammer, décédé, _____
_____ et de Christina Badi, sa femme, à Landanne. _____

Les publications ont eu lieu à Chièzi, Wyssachengraben à Landanne ainsi qu'au
Consulat d'Italie à Genève, les vingt-trois, vingt-quatre et vingt-huit Juin
présente année. _____

Après avoir examiné les papiers présentés par les fiancés en conformité de la loi
et après leur avoir demandé séparément s'ils veulent se prendre pour mari et femme,
l'officier de l'état civil soussigné, sur leur réponse affirmative, les a, au nom de la loi,
déclarés unis par le mariage.

Pièces déposées :

Actes de naissance - acte de décès de la prêtresse
de l'époux - Promesse de mariage - Cert. de public.
de Wyssachengraben à Landanne - Permis du Départe-
ment de Justice & Police Constatant que les certificats
de publication de Chièzi & au Consulat, ainsi que la déclara-
tion de validité sont déposés dans des archives.

Communiqué : à la Chancellerie Cantonale

à Erindyl, _____

Signatures des époux :

Joseph Rossi
Hélène Rossi

Signatures des témoins :

Servais Joseph } domiciliés à
E. Berchtold } Landanne

L'officier de l'état civil :

J. Bernaud

6-270

N° 166
Regamey & Barraud

Nom et profession de l'époux :

Lieu d'origine et de domicile :

Etat civil :

Lieu et date de la naissance :

Noms, profession et

domicile des parents :

Nom et profession de l'épouse :

Lieu d'origine et de domicile :

Etat civil :

Lieu et date de la naissance :

Noms, profession et

domicile des parents :

Date des publications :

Aujourd'hui vingt-trois Juillet _____ mil huit cent quatre-vingt-
_____ par devant l'officier de l'état civil soussigné, ont comparu :

1° **Regamey, Louis-Alfred,** _____ Agriculteur, _____

de Landanne, _____ domicilié à Landanne, _____
célibataire, _____

né à La Vuilletaz, de Landanne le huit Mars _____ mil huit cent
cinquante-trois _____ fils de Charles Louis Regamey, décédé, _____

_____ et de Jeanne Marie née Regamey, aux Rapes, _____

2° **Barraud, Constance-Rosine,** _____ Couturière, _____

de Bussigny et Villars-Eiercelin, _____ domiciliée aux Rapes de Landanne, _____
célibataire, _____

née aux Sangeallés de Landanne le vingt-sept Mars _____ mil huit cent
soixante-six _____ fille de Jean François Barraud, décédé, _____

_____ et de Henriette Fanny née Grandjean, aux Rapes de Landanne

Les publications ont eu lieu à Landanne, à Bussigny et Villars-Eiercelin, le treize
Juin mil huit cent quatre-vingt-cinq _____

Après avoir examiné les papiers présentés par les fiancés en conformité de la loi
et après leur avoir demandé séparément s'ils veulent se prendre pour mari et femme,
l'officier de l'état civil soussigné, sur leur réponse affirmative, les a, au nom de la loi,
déclarés unis par le mariage.

Pièces déposées:

Actes de naissance des Epoux . _____
Promesse de mariage _____
Consentement de la mère de l'Epouse et
acte de décès du père . _____

Communiqué: à l'Etat Civil de
Bussigny - Villars - Eiercelin . _____

Signatures des époux:

Alfred Regamey
Rosine Regamey

Signatures des témoins:

G. Cortas des Rapes
Louis Lintzard aux Rapes

L'officier de l'état civil:

J. Bernard

1885

N° 167
Rey & Pasche

Nom et profession de l'époux :

Lieu d'origine et de domicile :

Etat civil :

Lieu et date de la naissance :

Noms, profession et

domicile des parents :

Nom et profession de l'épouse :

Lieu d'origine et de domicile :

Etat civil :

Lieu et date de la naissance :

Noms, profession et

domicile des parents :

Date des publications :

Aujourd'hui vingt-cinq juillet _____ mil huit cent quatre-vingt-
Cinq _____ par devant l'officier de l'état civil soussigné, ont comparu :
1^o Rey, Jules, _____ géant d'affaires,
de Combremont-le-Grand _____ domicilié à Yvezdon, _____
célibataire, _____

né à Carrouge, le cinq Aout _____ mil huit cent
soixante-deux _____ fils de Jean Rey, agriculteur, _____
_____ et de Marguerite née Jordan, les deux domiciliés à Carrouge
2^o Pasche, Eugénie, _____
de Feilens, _____ domiciliée à Feilens, _____
célibataire _____

née à Feilens, le vingt-neuf Juin _____ mil huit cent
cinquante-neuf, _____ fille de défunt Jean Daniel Pasche, _____
_____ et de Jeanne Marie née Pasche, domiciliée à Chedailles,

Les publications ont eu lieu à Combremont-le-Grand, Yvezdon & Feilens,
les vingt-neuf Juin et quatre Juillet présente année . _____

Après avoir examiné les papiers présentés par les fiancés en conformité de la loi
et après leur avoir demandé séparément s'ils veulent se prendre pour mari et femme,
l'officier de l'état civil soussigné, sur leur réponse affirmative, les a, au nom de la loi,
déclarés unis par le mariage.

Pièces déposées :

autorisation de l'Etat Civil
d'Yvezdon. _____

Communiqué : à Yvezdon, Orson
& Combremont-le-Grand. _____

Signatures des époux :

Jules Rey
Eugénie Rey

Signatures des témoins :

Albertine Jordan les deux
Jules _____

L'officier de l'état civil :

J. Hermann

N° 168

Schmidt et Schittenhelm

Nom et profession de l'époux :

Lieu d'origine et de domicile :

Etat civil :

Lieu et date de la naissance :

Noms, profession et

domicile des parents :

Nom et profession de l'épouse :

Lieu d'origine et de domicile :

Etat civil :

Lieu et date de la naissance :

Noms, profession et

domicile des parents :

Date des publications :

Aujourd'hui vingt huit Juillet _____ mil huit cent quatre-vingt-cinq _____ par devant l'officier de l'état civil soussigné, ont comparu :

1^o **Schmidt, Alexandre-François-Louis**, Coiffeur, de Uken (Alsace) _____ domicilié à Landanne, _____ célibataire, _____

né à Landanne, le vingt-cinq février _____ mil huit cent cinquante-neuf _____ fils de feu François Alexandre Schmidt, _____

_____ et de Marie Suzanne Rodolphe Raymondin, sa femme, à Landanne

2^o **Schittenhelm, Julie-Antoinette**, Instituteur, de Saint Croix, _____ domiciliée à Landanne, _____ célibataire, _____

née à Landanne, le vingt Juin _____ mil huit cent cinquante-neuf _____ fille de feu Jean Jacques Marc Schittenhelm, _____

_____ et de Jeanne Antoinette née Vehr, à Landanne _____

Les publications ont eu lieu à Uken, St^e Croix & Landanne, les vingt-trois, vingt-quatre & vingt-cinq Juin présente année : _____

Après avoir examiné les papiers présentés par les fiancés en conformité de la loi et après leur avoir demandé séparément s'ils veulent se prendre pour mari et femme, l'officier de l'état civil soussigné, sur leur réponse affirmative, les a, au nom de la loi, déclarés unis par le mariage.

Pièces déposées:

Actes de naissance des Epoux.
Promesse de mariage.
Certificats de publication de Uken
St^e Croix & Landanne.

Communiqué: à l'Etat Civil de
Uken & St^e Croix.

Signatures des époux:

A. Schmidt

Julie Schmid
Signatures des témoins:

Julie Schmid
Jacques Gasser
H. Gasser

L'officier de l'état civil:

[Signature]

1885

N° 169

Sthioul & Fontannaz

Nom et profession de l'époux :

Lieu d'origine et de domicile :

Etat civil :

Lieu et date de la naissance :

Noms, profession et

domicile des parents :

Nom et profession de l'épouse :

Lieu d'origine et de domicile :

Etat civil :

Lieu et date de la naissance :

Noms, profession et

domicile des parents :

Date des publications :

Aujourd'hui trente Juillet _____ mil huit cent quatre-vingt-
Cinq _____ par devant l'officier de l'état civil soussigné, ont comparu :
1° **Sthioul, David-Jélix-Julien**, Employé à la fabrique de Chandises
de Bex, _____ domicilié à Landanne _____
célibataire, _____

né à Bex, le trente Août _____ mil huit cent
Soixante deux _____ fils de Jean Samuel Sthioul, Employé S.-O.-S. à Landanne
_____ et de Henriette Marguerite Michaud, Sécède _____

2° **Fontannaz, Lucie-Julie-Janny**, _____ Lingère,
de Dailens, _____ domiciliée à Landanne, _____
célibataire, _____

née à Lussery, le dix huit Janvier _____ mil huit cent
Soixante quatre, _____ fille de Jean François Louis Fontannaz, Boulanger _____
_____ et de Anne née Desponds, à Dailens _____

Les publications ont eu lieu à Bex, Dailens et Landanne, les neuf et treize Juin
présente année _____

Après avoir examiné les papiers présentés par les fiancés en conformité de la loi
et après leur avoir demandé séparément s'ils veulent se prendre pour mari et femme,
l'officier de l'état civil soussigné, sur leur réponse affirmative, les a, au nom de la loi,
déclarés unis par le mariage.

Pièces déposées :

Actes de naissance des Epoux _____
Promesse de mariage _____
Certificats de publication de Bex, Dailens
& Landanne _____

Communiqué : à l'Etat Civil de Bex
& Dailens (Dailens) _____

Signatures des époux :

Sthioul Félix
Lucie Sthioul

Signatures des témoins :

Jules Moret
Jules Bochet

L'officier de l'état civil :

[Signature]

N° 170

Chappuis & Chappuis

Nom et profession de l'époux :

Lieu d'origine et de domicile :

Etat civil :

Lieu et date de la naissance :

Noms, profession et

domicile des parents :

Nom et profession de l'épouse :

Lieu d'origine et de domicile :

Etat civil :

Lieu et date de la naissance :

Noms, profession et

domicile des parents :

Date des publications :

Aujourd'hui *vingt* Juillet _____ mil huit cent quatre-vingt-
cinq _____ par devant l'officier de l'état civil soussigné, ont comparu :

1° *Chappuis, Alfred,* _____ agriculteur
de *Carrouge,* _____ domicilié à *Carrouge,* _____
célibataire, _____

né à *Mézières,* le *vingt-six* février _____ mil huit cent
soixante-quatre, _____ fils de *Henri* (fils de *Jean Daniel*) *Chappuis* _____
_____ et de *Sophie* née *Chenevard,* agriculteurs à *Carrouge* _____

2° *Chappuis, Julie,* _____ Ménagère,
de *Carrouge* _____ domiciliée à *Carrouge,* _____
célibataire, _____

née à *Carrouge,* le *vingt* avril _____ mil huit cent
soixante-six _____ fille de *Jules* *Chappuis,* menuisier _____
_____ et de défunte *Sophie* née *Dubois,* la femme, _____

Les publications ont eu lieu à *Carrouge* le *deux* Juillet mil huit cent quatre-vingt-
cinq _____

Après avoir examiné les papiers présentés par les fiancés en conformité de la loi
et après leur avoir demandé séparément s'ils veulent se prendre pour mari et femme,
l'officier de l'état civil soussigné, sur leur réponse affirmative, les a, au nom de la loi,
déclarés unis par le mariage.

Pièces déposées :

Autodation de l'Etat Civil de
Mézières, _____

Communiqué: à l'Etat Civil de
Mézières, _____

Signatures des époux :

Alfred Chappuis,
Julie Chappuis.

Signatures des témoins :

Farrat Guispier
A. Gillierou les deux à *Carrouge*

L'officier de l'état civil :

J. Bernan

1885

N° 171

5-167

Regamey & Mellét née Novetaz

Nom et profession de l'époux :

Lieu d'origine et de domicile :

Etat civil :

Lieu et date de la naissance :

Noms, profession et

domicile des parents :

Nom et profession de l'épouse :

Lieu d'origine et de domicile :

Etat civil :

Lieu et date de la naissance :

Noms, profession et

domicile des parents :

Date des publications :

Aujourd'hui trente juillet _____ mil huit cent quatre-vingt-cinq _____ par devant l'officier de l'état civil soussigné, ont comparu :

1° **Regamey, Piette-Samuel**, _____ garde-fret de Lausanne, _____ domicilié aux Râpes de Lausanne, _____ veuf de Jeanne Marie Chapis, dès le dix-neuf avril mil huit cent septante-neuf, _____

né à Mauvenay de Lausanne, le sept Mars _____ mil huit cent trente-quatre, _____ fils de Jean Jacques Abraham Regamey, décédé, _____ et de Marianne née Regamey, décédée. _____

2° **Mellét née Novetaz, Jeannette**, sans profession, de Montprevezes, _____ domiciliée à Montprevezes, _____ veuve de Pierre Louis Mellét dès le onze juillet mil huit cent quatre-vingt-quatre _____

née à Vucherens, le sept avril _____ mil huit cent trente-cinq _____ fille de Jean Louis Novetaz, agriculteur, _____ et de Marianne Jaquier, sa femme, les deux à Vucherens.

Les publications ont eu lieu à Lausanne & à Montprevezes, les treize et quinze Juin mil huit cent quatre-vingt-cinq. _____

Après avoir examiné les papiers présentés par les fiancés en conformité de la loi et après leur avoir demandé séparément s'ils veulent se prendre pour mari et femme, l'officier de l'état civil soussigné, sur leur réponse affirmative, les a, au nom de la loi, déclarés unis par le mariage.

Pièces déposées :

- actes de naissance des Epoux _____
- actes de décès des précédents Conjointes _____
- Promesse de mariage. - _____
- Certificats de publication de Lausanne et Montprevezes. _____

Communiqué : à l'Etat Civil de _____
Corcelles-le-Jorat. _____

Signatures des époux :

Piette-Samuel Regamey
Jeannette Regamey

Signatures des témoins :

Constant Regamey
au Châlet à Gollat
V. Lugin
à Lausanne

L'officier de l'état civil :

[Signature]

N° 172
Blanc & Piaudet

Nom et profession de l'époux :

Lieu d'origine et de domicile :

Etat civil :

Lieu et date de la naissance :

Noms, profession et

domicile des parents :

Nom et profession de l'épouse :

Lieu d'origine et de domicile :

Etat civil :

Lieu et date de la naissance :

Noms, profession et

domicile des parents :

Date des publications :

8-53

Aujourd'hui trente Juillet _____ mil huit cent quatre-vingt-cinq _____ par devant l'officier de l'état civil soussigné, ont comparu :

1^{er} **Blanc, Daniel**, _____ agriculteur, _____ de Lausanne, _____ domicilié aux Rapes / Lausanne _____ célibataire _____

né aux Rapes, le seize Juin _____ mil huit cent cinquante-quatre _____ fils de Charles Daniel Blanc, agriculteur, vers chez les Blanc _____ et de Elise Blanc née Lindermann, séecece _____

2^o **Piaudet, Rosalie**, _____ sans profession, _____ de Montpreveyres, _____ domiciliée à Montpreveyres, _____ célibataire _____

née à Montpreveyres, le trois Octobre _____ mil huit cent soixante-trois _____ fille de François Henri Piaudet, décédé _____ et de Marie Rosalie Gilliard, sa femme, à Montpreveyres.

Les publications ont eu lieu à Lausanne et à Montpreveyres, les cinq et dix Juin mil huit cent quatre-vingt-cinq _____

Après avoir examiné les papiers présentés par les fiancés en conformité de la loi et après leur avoir demandé séparément s'ils veulent se prendre pour mari et femme, l'officier de l'état civil soussigné, sur leur réponse affirmative, les a, au nom de la loi, déclarés unis par le mariage.

Pièces déposées:

- Actes de naissance des Epoux _____
- Promesse de mariage _____
- Certificats de publication de Lausanne et de Montpreveyres. _____

Communiqué: à l'Etat Civil de _____

Signatures des époux:

Daniel Blanc
Rosalie Blanc

Signatures des témoins:

Mlle G. à Moudon
Emile Savarney à Montpreveyres

L'officier de l'état civil:

[Signature]

1885

N° 173

Amaudruz et Martin

Nom et profession de l'époux :

Lieu d'origine et de domicile :

Etat civil :

Lieu et date de la naissance :

Noms, profession et

domicile des parents :

Nom et profession de l'épouse :

Lieu d'origine et de domicile :

Etat civil :

Lieu et date de la naissance :

Noms, profession et

domicile des parents :

Date des publications :

Aujourd'hui vingt juillet mil huit cent quatre-vingt-
cinq par devant l'officier de l'état civil soussigné, ont comparu :

1° **Amaudruz, Emile**, Agriculteur,
de Mont sur Lauzanne, domicilié à Lauzanne,
célibataire,

né au Mont, le neuf août mil huit cent
quarante-six fils de Jean Henri Amaudruz, décédé,
et de Charlotte Fache, sa femme, décédée.

2° **Martin, Jeannette**, Cuisinière,
de Chapelles, Nevez et Vuazens domiciliée à Lauzanne,
célibataire,

née à Chapelles, le vingt-sept août mil huit cent
quarante-neuf fille de Jean François Martin, décédé,
et de Marie Marguerite née Jaccard, à Chapelles,

Les publications ont eu lieu au Mont, à Chapelles, à Vuazens et à Lauzanne,
les quatre et cinq juillet mil huit cent quatre-vingt-cinq.

Après avoir examiné les papiers présentés par les fiancés en conformité de la loi
et après leur avoir demandé séparément s'ils veulent se prendre pour mari et femme,
l'officier de l'état civil soussigné, sur leur réponse affirmative, les a, au nom de la loi,
déclarés unis par le mariage.

Pièces déposées :

Actes de naissance des Epoux
Promesse de mariage
Certificats de publication de Chapelles
Nevez, Vuazens, Lauzanne et le Mont.

Communiqué : à S^r Charles, Nevez
Vuazens et Romand.

Signatures des époux :

Emile Amaudruz
Jeannette Amaudruz

Signatures des témoins :

Giles Amaudruz à Cery
Louis Amaudruz à Lauzanne

L'officier de l'état civil :

[Signature]

N° 1714
Vanzina et Dubois

Nom et profession de l'époux :

Lieu d'origine et de domicile :

Etat civil :

Aujourd'hui premier Sept _____ mil huit cent quatre-vingt-

cin _____ par devant l'officier de l'état civil soussigné, ont comparu :

1° **Vanzina, Paul-Etienne-Ludovic**, fabricant,
 de Neda (Falianza-Novate) Italie _____ domicilié à Quirin, en dejoua L'andanne,
 célibataire, _____

Lieu et date de la naissance :

Noms, profession et

domicile des parents :

Nom et profession de l'épouse :

Lieu d'origine et de domicile :

Etat civil :

né à Neda, le seize Octobre _____ mil huit cent

cinquante-quatre _____ fils de Joseph Vanzina, fabricant à Quirin, _____

_____ et de Julia née Venezoni, veuve _____

2° **Dubois, Philomène**, _____ sans profession _____,

d'origine Belge, _____ domiciliée à Molenbeek-St-Jean (Belgique)

célibataire, _____

Lieu et date de la naissance :

Noms, profession et

domicile des parents :

Date des publications :

née à St Gilles, le deux Juillet _____ mil huit cent

soixante-deux, _____ fille de Guillaume Dubois, mouleur en Bronze, _____

_____ et de Caroline Evard, sa femme, les deux à Molenbeek St-Jean.

Les publications ont eu lieu à Neda, Quirin, Molenbeek et L'andanne, ainsi qu'au
 Consulat d'Italie à Genève, les vingt et vingt huit Juin mil huit cent quatre-vingt
cinq.

Après avoir examiné les papiers présentés par les fiancés en conformité de la loi
 et après leur avoir demandé séparément s'ils veulent se prendre pour mari et femme,
 l'officier de l'état civil soussigné, sur leur réponse affirmative, les a, au nom de la loi,
 déclarés unis par le mariage.

Pièces déposées:

Actes de naissance des Epoux - Promesse de mariage - Cert. de publication de L'andanne - Permis du Département de Justice et Police constatant que les pièces ci-après sont déposés dans ses archives: Consentement des parents de l'Épouse - dispense des publ: à Neda - Cert. de publ: de Quirin, Molenbeek et Genève (Consulat) - déclaration de Validité.
 Communiqué: à la Chancellerie etc.

Signatures des époux:

Louis Vanzina
Philomène Vanzina

Signatures des témoins:

Almand
J. B. ...

L'officier de l'état civil:

J. B. ...

N° 175.
Schnēbeli & Grünig

Nom et profession de l'époux :

Lieu d'origine et de domicile :

Etat civil :

Lieu et date de la naissance :

Noms, profession et

domicile des parents :

Nom et profession de l'épouse :

Lieu d'origine et de domicile :

Etat civil :

Lieu et date de la naissance :

Noms, profession et

domicile des parents :

Date des publications :

Aujourd'hui quatre cent _____ mil huit cent quatre-vingt-
cinq _____ par devant l'officier de l'état civil soussigné, ont comparu :
1° **Schnēbeli, Jacob-Edmond**, _____ fumiste,
de Hinweil (Zurich) _____ domicilié à Lausanne, _____
célibataire, _____

né à Hinweil, le vingt-sept avril _____ mil huit cent
cinquante-six _____ fils de Gaspara Schnēbeli, décédé, _____
_____ et de Barbara Besshard, domiciliée à Wezikon (Soub) _____
2° **Grünig, Suzanne-Catherine**, _____ sans profession,
de Krattigen (Bienne) _____ domiciliée à Lausanne, _____
célibataire, _____

née à Krattigen, le vingt-quatre mai _____ mil huit cent
soixante-un, _____ fille de Pierre Grünig, décédé, _____
_____ et de Macelaine Groden, décédé, _____

Les publications ont eu lieu à Hinweil, Krattigen & Lausanne, les sept et neuf
Juillet mil huit cent quatre-vingt-cinq, _____

Après avoir examiné les papiers présentés par les fiancés en conformité de la loi
et après leur avoir demandé séparément s'ils veulent se prendre pour mari et femme,
l'officier de l'état civil soussigné, sur leur réponse affirmative, les a, au nom de la loi,
déclarés unis par le mariage.

Pièces déposées :

actes de naissance des Epoux. _____
Promesse de mariage. _____
Certificats de publication de
Hinweil, Krattigen et Lausanne. _____

Communiqué : à l'Etat Civil de
Hinweil et Aeschi _____

Signatures des époux :

Jacob-Edmond Schnēbeli
Suzanne-Catherine Grünig

Signatures des témoins :

Charles Turry domicilié
Jules Calomy à Lausanne

L'officier de l'état civil :

J. Bernan

N° 176
Brelaz & Pettin

Nom et profession de l'époux :

Lieu d'origine et de domicile :

Etat civil :

Lieu et date de la naissance :

Noms, profession et

domicile des parents :

Nom et profession de l'épouse :

Lieu d'origine et de domicile :

Etat civil :

Lieu et date de la naissance :

Noms, profession et

domicile des parents :

Date des publications :

Aujourd'hui quatre cent _____ mil huit cent quatre-vingt-

_____ par devant l'officier de l'état civil soussigné, ont comparu :

1^o Brelaz, Henri-Jules, _____ Securier,

de Lutry & Jorat _____ domicilié à Duchy, Lausanne (Le Cottage)

célibataire, _____

né à Ecyon, le dix-sept avril _____ mil huit cent

soixante-six _____ fils de Marc Louis Brelaz, négociant, _____

_____ et de Louise Justine Sauer, à Duchy, _____

2^o Pettin, Marie, _____ Commerciale, _____

de Lausanne, _____ domiciliée à Duchy, _____

célibataire, _____

née à Duchy, le quatre mars _____ mil huit cent

soixante-trois, _____ fille de Félix Pettin, pêcheur, _____

_____ et de Sidoine Lambert, la femme, à Duchy _____

Les publications ont eu lieu à Lutry, Jorat & Lausanne, les sept, neuf et onze Juillet présente année. _____

Après avoir examiné les papiers présentés par les fiancés en conformité de la loi et après leur avoir demandé séparément s'ils veulent se prendre pour mari et femme, l'officier de l'état civil soussigné, sur leur réponse affirmative, les a, au nom de la loi, déclarés unis par le mariage.

Pièces déposées:

Actes de naissance des Epoux. _____

Promesse de mariage _____

Consentement en faveur de l'Épouse

mineure _____

Certificats de publication de Lutry, _____

Jorat & Lausanne. _____

Communiqué: à l'Etat Civil de _____

Lutry & Jorat. _____

Signatures des époux:

Jules Brelaz
Marie Pettin

Signatures des témoins:

Alcibiade } les deux
Félix Poverio } à Duchy

L'officier de l'état civil:

J. Bernand

1885

N° 177.

Metminod et Monod

Nom et profession de l'époux :

Lieu d'origine et de domicile :

Etat civil :

Lieu et date de la naissance :

Noms, profession et

domicile des parents :

Nom et profession de l'épouse :

Lieu d'origine et de domicile :

Etat civil :

Lieu et date de la naissance :

Noms, profession et

domicile des parents :

Date des publications :

Aujourd'hui dix huit _____ mil huit cent quatre-vingt-
cinq _____ par devant l'officier de l'état civil soussigné, ont comparu :

1^o Metminod, Marc-Henri-Edouard, _____
de Essectines sur Rolle, _____ domicilié à Landanne, _____
célibataire, _____

né à Rolle, le treize d'out _____ mil huit cent
soixante-un, _____ fils de Jules Emile Metminod, Inspecteur de Police, _____
_____ et de Juliette Volper, les deux domiciliés à Yverdon, _____

2^o Monod, Elisa, _____
de Ormont-Dessous, _____ domiciliée à Landanne, avant à La Sarraz
célibataire, _____

née à Ollon, le douze Octobre _____ mil huit cent
cinquante six _____ fille de Jean Louis Monod, agriculteur, _____
_____ et de Lucie née Demond, sa femme, domiciliés à Ollon, _____

Les publications ont eu lieu à Essectines, à Ormont-Dessous, à Landanne & à
La Sarraz, les quatorze, seize et dix-sept Juillet présente année. _____

Après avoir examiné les papiers présentés par les fiancés en conformité de la loi
et après leur avoir demandé séparément s'ils veulent se prendre pour mari et femme,
l'officier de l'état civil soussigné, sur leur réponse affirmative, les a, au nom de la loi,
déclarés unis par le mariage.

Pièces déposées :

Actes de naissance des Epoux
Promesse de mariage. _____
Certificats de publication de Essectines
Ormont-Dessous, Landanne et La Sarraz

Communiqué : à Orsins, à Ormont-
Dessous et à La Sarraz. _____

Signatures des époux :

M. Metminod
Elisa Monod

Signatures des témoins :

Mignot Henri } domiciliés
Paul Mignot } Landanne

L'officier de l'état civil :

J. Bernand

N° 178
Clere & Dussette née Marti

Nom et profession de l'époux :

Lieu d'origine et de domicile :

Etat civil :

Lieu et date de la naissance :

Noms, profession et

domicile des parents :

Nom et profession de l'épouse :

Lieu d'origine et de domicile :

Etat civil :

Lieu et date de la naissance :

Noms, profession et

domicile des parents :

Date des publications :

Aujourd'hui *le 20* *de* *mai* _____ mil huit cent quatre-vingt-
cinq _____ par devant l'officier de l'état civil soussigné, ont comparu :

1° **Clere, Louis-Samuel,** _____ *Coureur,*
 de *Froideville* _____ domicilié à *Laudanne,* _____
célibataire _____

né à *Echallens,* le *quinze* *mai* _____ mil huit cent
soixante-un, _____ fils de *Pierre Abram Clere,* *tailleur,* _____
 _____ et de *Rose Susette née Delisle,* domiciliés à *Laudanne.*

2° **Dussette née Marti, Marie-Julie,** *brocheuse,*
 de *Renens,* _____ domiciliée à *Laudanne,* _____
 divorcée de *Maurice Samuel Jules Dussette,* dès le *huit* *mai* mil huit cent
quatre-vingt-quatre. _____

née à *Laudanne,* le *sept* *Décembre* _____ mil huit cent
cinquante-huit _____ fille de *Marc Louis Marti,* *Coureur,* _____
 _____ et de *Anne Françoise Amélie Marti,* domiciliés à *Laudanne.*

Les publications ont eu lieu à *Froideville, Renens & Laudanne,* les *vingt* *juin,*
deux et *trois* *Juillet* *précédente* *année.* _____

Après avoir examiné les papiers présentés par les fiancés en conformité de la loi
 et après leur avoir demandé séparément s'ils veulent se prendre pour mari et femme,
 l'officier de l'état civil soussigné, sur leur réponse affirmative, les a, au nom de la loi,
 déclarés unis par le mariage.

Pièces déposées:

- Actes de naissance des Epoux.*
- Acte de divorce de l'Epouse.*
- Promesse de mariage.* _____
- Certificats de publication de*
Froideville, Renens & Laudanne.

Signatures des époux:

Louis Clere.
Marie Julie

Signatures des témoins:

Jean Doerflinger domiciliés à
Jules Leveque *Laudanne*

L'officier de l'état civil:

J. Bernand

Communiqué: à l'Etat Civil de
Poliez-le-Grand & de Romanel.

Par jugement rendu le 22 avril
1899, le Tribunal de première ins-
tance de la République et Canton de
Genève a dissout par le divorce le
mariage inscrit ci contre.

Le divorce a été prononcé contre le
mari en vertu de l'article 46^b de la
loi fédérale du 24 décembre 1874.

Le certificat de non appel au sus dit
jugement, lequel est devenu défi-
nitif, a été délivré en date du 31 mai
1899.

Laudanne, le 3 juin 1899.

L'Officier de l'Etat civil

1885

N° 179

Burdet & Baud

Nom et profession de l'époux :

Lieu d'origine et de domicile :

Etat civil :

Lieu et date de la naissance :

Noms, profession et

domicile des parents :

Nom et profession de l'épouse :

Lieu d'origine et de domicile :

Etat civil :

Lieu et date de la naissance :

Noms, profession et

domicile des parents :

Date des publications :

Anjourd'hui onze Aout _____ mil huit cent quatre-vingt-cinq _____ par devant l'officier de l'état civil soussigné, ont comparu :

1^o **Burdet, Jules-Charles,** _____ Cordonnier, de Mathod _____ domicilié à Lauvorne _____ célibataire _____

né à Chavornay, le vingt-cinq Mars _____ mil huit cent cinquante-deux _____ fils de Jean Adam Burdet, décédé, _____

_____ et de Marie Louise née Dupuis, sa femme, décédée. _____

2^o **Baud, Marie-Sylvie,** _____ Tailleur, _____

de Morzine (H^{le} Savoie) France, _____ domiciliée à Lauvorne, _____

célibataire, _____

née à Morzine, le trente-un Juillet _____ mil huit cent

cinquante, _____ fille de Jean Joseph Baud, maçon, _____

_____ et de Victoire Baud sa femme, domiciliés à Morzine.

Les publications ont eu lieu à Mathod, Morzine et Lauvorne, les vingt-cinq et vingt-six Juillet mil huit cent quatre-vingt-cinq. _____

Après avoir examiné les papiers présentés par les fiancés en conformité de la loi et après leur avoir demandé séparément s'ils veulent se prendre pour mari et femme, l'officier de l'état civil soussigné, sur leur réponse affirmative, les a, au nom de la loi, déclarés unis par le mariage.

Pièces déposées :

Actes de naissance des Epoux _____

Consentement des parents de l'Épouse. _____

Promesse de mariage. _____

Certificats de publication de Mathod Morzine et Lauvorne. _____

Communiqué : à la Chancellerie Cantonale & à l'Etat Civil de Chavornay _____

Signatures des époux :

Jules Burdet

Sylvie Baudet

Signatures des témoins :

Louis Lamy } domiciliés à Lauvorne

Baud Joseph }

L'officier de l'état civil :

[Signature]

N° 150

Duplan et Dupuis

Nom et profession de l'époux :

Lieu d'origine et de domicile :

Etat civil :

Lieu et date de la naissance :

Noms, profession et

domicile des parents :

Nom et profession de l'épouse :

Lieu d'origine et de domicile :

Etat civil :

Lieu et date de la naissance :

Noms, profession et

domicile des parents :

Date des publications :

Par jugement rendu le 25 mars 1874, déclaré exécutoire le 26 avril suivant, le Tribunal civil des districts de Lausanne a débouté par le divorce le mariage contracté ci-dessus. - Le divorce a été prononcé contre le mari en vertu de l'article 146, lettre b, de la loi fédérale du 24 décembre 1874.

Exécuté sur l'invitation du Jdg de paix de Lausanne le 18 mai 1874.

L'officier de l'état civil:

[Signature]

Aujourd'hui vingt deux _____ mil huit cent quatre-vingt-cinq _____ par devant l'officier de l'état civil soussigné, ont comparu :
1^o Duplan, Marc-David-Louis, _____ Vannet,
de Penthaiz _____ domicilié à Lausanne, _____
célibataire _____

né à Vevey, le quatorze avril _____ mil huit cent cinquante six _____ fils de Auguste Duplan, décédé, _____
_____ et de Françoise Louise Obellet, décédée _____

2^o Dupuis, Amélie-Louise, _____ Couturier,
de Sautraz _____ domiciliée à Lausanne, _____
célibataire _____

née à Lausanne, le dix avril _____ mil huit cent soixante-cinq _____ fille de Louis Dupuis, Coordonnier _____
_____ et de Jeanne Henriette Girard, sa femme, les deux à Lausanne

Les publications ont eu lieu à Penthaiz, Sautraz et Lausanne, le premier du présent mois _____

Après avoir examiné les papiers présentés par les fiancés en conformité de la loi et après leur avoir demandé séparément s'ils veulent se prendre pour mari et femme, l'officier de l'état civil soussigné, sur leur réponse affirmative, les a, au nom de la loi, déclarés unis par le mariage.

Pièces déposées:

- Actes de naissance des Epoux _____
- Promesse de mariage _____
- Certificats de publication de Penthaiz Sautraz à Lausanne. _____

Communiqué: à l'Etat Civil de Givrol
D. Aillon _____

Signatures des époux:

Marc Duplan
Amélie Duplan

Signatures des témoins:

L. Berni domiciliés
Jules [Signature] à Lausanne

L'officier de l'état civil:

[Signature]

1885

N° 131

Cochet et Martin

Nom et profession de l'époux :

Lieu d'origine et de domicile :

Etat civil :

Lieu et date de la naissance :

Noms, profession et

domicile des parents :

Nom et profession de l'épouse :

Lieu d'origine et de domicile :

Etat civil :

Lieu et date de la naissance :

Noms, profession et

domicile des parents :

Date des publications :

Aujourd'hui vingt-deux Aout _____ mil huit cent quatre-vingt-
Cinq _____ par devant l'officier de l'état civil soussigné, ont comparu :
1^o **Cochet, Jules,** _____ agriculteur
de Montagny et Eddet / Champrent _____ domicilié au Moulin Chapuis et Montagny
célibataire, _____

né au moulin Chapuis et Montagny, le vingt-neuf Octobre _____ mil huit cent
cinquante-neuf _____ fils de François Louis Cochet, meunier au moulin Chapuis
_____ et de Adèle Françoise née Cochet, sa femme, au dit lieu _____
2^o Martin, Céline-Suzette, _____
de Vallées sous Montagny _____ domiciliée au Moulinet sise Chamblon,
célibataire _____

née au Moulinet sise Chamblon, le vingt-quatre Mai _____ mil huit cent
cinquante-huit _____ fille de François Martin, meunier au moulinet _____
_____ et de Louise née Clerc, sa femme, au dit lieu _____

Les publications ont eu lieu à Montagny, Vallées et Montagny, Eddet / Champrent
et Chamblon, le premier Aout mil huit cent quatre-vingt-cinq. _____

Après avoir examiné les papiers présentés par les fiancés en conformité de la loi
et après leur avoir demandé séparément s'ils veulent se prendre pour mari et femme,
l'officier de l'état civil soussigné, sur leur réponse affirmative, les a, au nom de la loi,
déclarés unis par le mariage.

Pièces déposées :

autorisation de l'officier de l'Etat
Civil de Veroy Montagny _____

Communiqué : à l'Etat Civil de
Montagny et Champrent. _____

Signatures des époux :

Jules Cochet
Céline Cochet

Signatures des témoins :

Charles Martin, } domiciliés
Elise Martin } Chamblon.

L'officier de l'état civil :

[Signature]

N^o 127
Verly & Pelet

Nom et profession de l'époux :

Lieu d'origine et de domicile :

Etat civil :

Lieu et date de la naissance :

Noms, profession et

domicile des parents :

Nom et profession de l'épouse :

Lieu d'origine et de domicile :

Etat civil :

Lieu et date de la naissance :

Noms, profession et

domicile des parents :

Date des publications :

Aujourd'hui vingt deux cent _____ mil huit cent quatre-vingt-cinq _____ par devant l'officier de l'état civil soussigné, ont comparu :

1^o Verly, Charles-Samuel, _____ Menuisier
de Orbe, _____ domicilié à Orbe, _____
célibataire, _____

né à Orbe, le vingt-cinq Octobre _____ mil huit cent cinquante-six _____ fils de Henri Samuel Verly, Alcoolé, _____
_____ et de Louise Sabine née Gallichet sa femme, _____

2^o Pelet, Louise-Suzanne, (née Augustine) Modiste, _____
de Orbe et Fexes et Rodens _____ domiciliée à Orbe, _____
Célibataire, _____

née à Orbe, le treize cent _____ mil huit cent Soixante-un _____ fille de Jean Pierre Pelet, agriculteur, _____
_____ et de Henriette née Beauveit, sa femme, _____

Les publications ont eu lieu à Orbe et à Fexes et Rodens, les trois et huit Juillet mil huit cent quatre-vingt-cinq, _____

Après avoir examiné les papiers présentés par les fiancés en conformité de la loi et après leur avoir demandé séparément s'ils veulent se prendre pour mari et femme, l'officier de l'état civil soussigné, sur leur réponse affirmative, les a, au nom de la loi, déclarés unis par le mariage.

Pièces déposées:

autorisation de l'Etat Civil d'Orbe

Communiqué: à l'Etat Civil d'Orbe
à de S^r Clergea _____

Signatures des époux:

Charles Verly
Augustine Verly

Signatures des témoins:

Jean Pelet
Henriette Pelet
les deux à Orbe.

L'officier de l'état civil:

1835

N° 153

Rümmele et Geis

Nom et profession de l'époux :

Lieu d'origine et de domicile :

Etat civil :

Lieu et date de la naissance :

Noms, profession et

domicile des parents :

Nom et profession de l'épouse :

Lieu d'origine et de domicile :

Etat civil :

Lieu et date de la naissance :

Noms, profession et

domicile des parents :

Date des publications :

Aujourd'hui vingt cinq d'ont _____ mil huit cent quatre-vingt-cinq _____ par devant l'officier de l'état civil soussigné, ont comparu :

1° Rümmele, Auguste, _____ à Cassel, de Zell (Schönau) Bade, _____ domicilié à Lausanne, _____ célibataire, _____

né à Zell, le dix-neuf avril _____ mil huit cent cinquante-trois, _____ fils de Joseph Rümmele, décédé, _____ et de Thérèse Sutterle, à Zell, _____

2° Geis, Catherine, _____ négociant, de Dreisbach (Hessen-Nassau) Prusse, _____ domiciliée à Lausanne, _____ célibataire, _____

née à Dreisbach, le vingt novembre _____ mil huit cent cinquante-neuf _____ fille de Andreas Geis, agriculteur, _____ et de Catherine née Kleggel, les deux à Dreisbach _____

Les publications ont eu lieu à Zell, Dreisbach et Lausanne, les seize, dix-huit et vingt-un juillet mil huit cent quatre-vingt-cinq _____

Après avoir examiné les papiers présentés par les fiancés en conformité de la loi et après leur avoir demandé séparément s'ils veulent se prendre pour mari et femme, l'officier de l'état civil soussigné, sur leur réponse affirmative, les a, au nom de la loi, déclarés unis par le mariage.

Pièces déposées :

Actes de naissance des Epoux. - Promesse de mariage. - Cert: de publication de Lausanne. - Primis du Département de Justice & Police constatant que les certificats de publication de Zell & Dreisbach sont déposés dans ses archives. -

Communiqué : à la Chancellerie Ode _____

Signatures des époux :

August Rümmele
Katharina Bümmele

Signatures des témoins :

F. Braubach
Johann Kächler

L'officier de l'état civil :

[Signature]

N° 1311

Bonzon et Joretay
née Depallens.

Nom et profession de l'époux :

Lieu d'origine et de domicile :

Etat civil :

Lieu et date de la naissance :

Noms, profession et

domicile des parents :

Nom et profession de l'épouse :

Lieu d'origine et de domicile :

Etat civil :

Lieu et date de la naissance :

Noms, profession et

domicile des parents :

Date des publications :

Aujourd'hui vingt-cinq d'aut _____ mil huit cent quatre-vingt-cinq _____ par devant l'officier de l'état civil soussigné, ont comparu :

1° **Bonzon, Louis,** _____ Charron, _____ de Pompaples _____ domicilié à Nausanne, _____ veuf de Marie Hélène Marie Maradan, née le trente mai mil huit cent quatre-vingt-cinq _____

né à Pompaples, le vingt-sept Juin _____ mil huit cent quarante-quatre _____ fils de Marie François Bonzon, décédé, _____ et de Jeanne Françoise née Buznat, décédée. _____

2° **Joretay née Depallens, Julie,** Blanchissens, _____ de St Sulpice _____ domiciliée à Nausanne, _____ veuve de Jacques Louis Henri Joretay, né le dix-huit Juin mil huit cent soixante-neuf _____

née à Tertit (Chatelard), le huit Juin _____ mil huit cent trente-huit _____ fille de Jean Vincent Depallens, décédé, _____ et de Françoise Marie née Aubert, décédée. _____

Les publications ont eu lieu à Pompaples, St Sulpice, Nausanne, les vingt-huit, vingt-neuf & trente Juillet mil huit cent quatre-vingt-cinq _____

Après avoir examiné les papiers présentés par les fiancés en conformité de la loi et après leur avoir demandé séparément s'ils veulent se prendre pour mari et femme, l'officier de l'état civil soussigné, sur leur réponse affirmative, les a, au nom de la loi, déclarés unis par le mariage.

Pièces déposées:

Actes de naissance des Epoux _____
Actes de décès des précéd. Conjointes _____
Promesse de mariage _____
Certificats de publication de Pompaples _____
St Sulpice & Nausanne. _____

Communiqué: à l'Etat Civil de _____
à Sarras et Ecublens. _____

Signatures des époux :

Bonzon Louis
Julie Bonzon

Signatures des témoins:

Herminjard domiciliés
Julie Joretay Nausanne

L'officier de l'état civil :

[Signature]

1885.

N° 185.

Jaccottet & Burnens

Nom et profession de l'époux :

Lieu d'origine et de domicile :

Etat civil :

Lieu et date de la naissance :

Noms, profession et

domicile des parents :

Nom et profession de l'épouse :

Lieu d'origine et de domicile :

Etat civil :

+ le 1^{er} janvier 1919

Lieu et date de la naissance :

Noms, profession et

domicile des parents :

Date des publications :

Aujourd'hui vingt-sept août _____ mil huit cent quatre-vingt-cinq _____ par devant l'officier de l'état civil soussigné, ont comparu :

1^o Jaccottet, Edouard-Alphonse, _____ mécanicien, de Echallens, _____ domicilié à Landanne, _____ célibataire _____

né à Avenches, le vingt-neuf Octobre _____ mil huit cent Soixante, _____ fils de Charles Jaccottet, Employé au Penitencier, _____ et de Elise Isabelle Susanne Marianne Perret, les deux à Landanne

2^o Burnens, Louisa Pauline, _____ sans profession, de Oulens, _____ domiciliée à Landanne, _____ célibataire _____

née à Landanne, le vingt-cinq Janvier _____ mil huit cent Soixante-trois _____ fille de François Burnens, maître d'Hotel, à Landanne _____ et de Susanne Françoise Pauline Besson, décédée. _____

Les publications ont eu lieu à Echallens, Oulens & Landanne, les sept & huit août mil huit cent quatre-vingt-cinq. _____

Après avoir examiné les papiers présentés par les fiancés en conformité de la loi et après leur avoir demandé séparément s'ils veulent se prendre pour mari et femme, l'officier de l'état civil soussigné, sur leur réponse affirmative, les a, au nom de la loi, déclarés unis par le mariage.

Pièces déposées :

Actes de naissance des Epoux. _____
Promesse de mariage. _____
Certificats de publication de Echallens, Oulens et Landanne. _____

Communiqué : à l'Etat Civil d'Echallens

Signatures des époux :

Alphonse Jaccottet
Louisa Jaccottet

Signatures des témoins :

M. Jaccottet } domiciliés à
P. Burnens } Landanne

L'officier de l'état civil :

[Signature]

N° 156

Lenz et Bidlingmeyer

Nom et profession de l'époux :

Lieu d'origine et de domicile :

Etat civil :

Aujourd'hui vingt-sept Aout _____ mil huit cent quatre-vingt-cinq _____ par devant l'officier de l'état civil soussigné, ont comparu :

1° Lenz, Friedrich, _____ meunier _____,

de Salineck (Schöpffheim) Bade, _____ domicilié à La Landère près Pully,

célibataire _____

Lieu et date de la naissance :

Noms, profession et

domicile des parents :

Nom et profession de l'épouse :

Lieu d'origine et de domicile :

Etat civil :

né à Salineck, le deux Juillet _____ mil huit cent

Soixante _____ fils de Maria Catharina Lenz (domicile inconnu) _____

et de _____

2° Bidlingmeyer, Louise-Françoise-Amélie,

de Cherbes, _____ domiciliée à La Landère et Pully, _____

célibataire _____

Lieu et date de la naissance :

Noms, profession et

domicile des parents :

née à Landanne, le quatorze Janvier _____ mil huit cent

cinquante-neuf _____ fille de Charles Auguste Amé Henri Bidlingmeyer,

Négociant à La Landère et de Louise Henriette Jenny Grange, à la Landère _____

Date des publications :

Les publications ont eu lieu à Salineck, Cherbes et Pully, les premiers et trois Aout mil huit cent quatre-vingt-cinq _____

Suivant lettre de homologation notariale Pully, à Gignoux, le 23 Janvier 1905, visée par le Conseil d'Etat sans le délai légal, Friedrich Lenz, la femme et les descendants ont été reçus au nombre des Bourgeois de la Commune de Mijé.

Landanne le 1 Aout 1905

L'Off. de l'Etat Civil,

[Signature]

Après avoir examiné les papiers présentés par les fiancés en conformité de la loi et après leur avoir demandé séparément s'ils veulent se prendre pour mari et femme, l'officier de l'état civil soussigné, sur leur réponse affirmative, les a, au nom de la loi, déclarés unis par le mariage.

Pièces déposées:

Autorisation de l'Off. de l'Etat Civil de Pully. _____

Communiqué: à Pully, à Cherbes et à la Chancellerie Cantonale. _____

Signatures des époux:

Friedrich Lenz.

Amélie Lenz

Signatures des témoins:

[Signature] [Signature]
les deux à Landanne
L'officier de l'état civil:

[Signature]

1885

N° 187

Bovey et Jorney née Blanc

Nom et profession de l'époux :

Lieu d'origine et de domicile :

Etat civil :

Lieu et date de la naissance :

Noms, profession et

domicile des parents :

Nom et profession de l'épouse :

Lieu d'origine et de domicile :

Etat civil :

Lieu et date de la naissance :

Noms, profession et

domicile des parents :

Date des publications :

Aujourd'hui vingt. sept Aout _____ mil huit cent quatre-vingt-cinq _____ par devant l'officier de l'état civil soussigné, ont comparu :

1° Bovey, George-Elie-Dean, _____ Marbrier, de Chanéaz _____ domicilié à Lansanne _____ célibataire _____

né à Lansanne, le trente Juin _____ mil huit cent cinquante-trois _____ fils de Abram Daniel Bovey, décédé, _____

_____ et de Elisabeths Susanne Jeanne Marie Capt, à Lansanne _____

2° Jorney née Blanc, Deanne-Sylvie, _____ épouse, de Romont (Fribourg) _____ domiciliée à Lansanne, _____ veuve de Baptiste Jorney, déc. le vingt-six Avril mil huit cent quatre-vingt-deux. _____

née à Demeret, le quinze Octobre _____ mil huit cent quarante-trois _____ fille de Jean Pierre David Blanc, décédé, _____

_____ et de Susanne née Bovay, décédée. _____

Les publications ont eu lieu à Chanéaz, Romont a Lansanne, le vingt-un vingt-cinq ~ vingt sept Juillet mil huit cent quatre-vingt-cinq _____

Après avoir examiné les papiers présentés par les fiancés en conformité de la loi et après leur avoir demandé séparément s'ils veulent se prendre pour mari et femme, l'officier de l'état civil soussigné, sur leur réponse affirmative, les a, au nom de la loi, déclarés unis par le mariage.

Pièces déposées :

Actes de naissance des Epoux. _____
Acte de décès du précédent mari de l'épouse. _____

Promesse de mariage. _____
Certificats de publication de Chanéaz, Romont a Lansanne. _____

Communiqué : à l'Etat Civil de Donndoye Romont. _____

Signatures des époux :

George Bovey
Sylvie Bovey

Signatures des témoins :

Louis Blanc les deux à
Ernest Barraud Lansanne

L'officier de l'état civil :

[Signature]

N° 155

Brailard et Thomas

Nom et profession de l'époux :

Lieu d'origine et de domicile :

Etat civil :

Lieu et date de la naissance :

Noms, profession et

domicile des parents :

Nom et profession de l'épouse :

Lieu d'origine et de domicile :

Etat civil :

Lieu et date de la naissance :

Noms, profession et

domicile des parents :

Date des publications :

Aujourd'hui vingt-sept jour _____ mil huit cent quatre-vingt-cinq, _____ par devant l'officier de l'état civil soussigné, ont comparu :

1^{er} **Brailard, Emile,** _____ Conducteur à la S. O. S.

de Sottens et de Moudon _____ domicilié à Neuchâtel, _____

célibataire, _____

né à Sottens, le vingt-sept février _____ mil huit cent

cinquante-six _____ fils de Pierre Abram Brailard, décédé, _____

_____ et de Marie Esther née Lemar, décédée, _____

2^e **Thomas, Léonie,** _____ négociante,

de Bercher (Vaud) _____ domiciliée à Bercher, _____

célibataire, _____

née à Bercher, le vingt-huit avril _____ mil huit cent

cinquante-deux _____ fille de Jean David Thomas, décédé, _____

_____ et de Suzanne Marie née Bécholey, décédée, _____

Les publications ont eu lieu à Sottens, Moudon, Bercher & Neuchâtel, les premiers et trois de ce mil huit cent quatre-vingt-cinq, _____

Après avoir examiné les papiers présentés par les fiancés en conformité de la loi et après leur avoir demandé séparément s'ils veulent se prendre pour mari et femme, l'officier de l'état civil soussigné, sur leur réponse affirmative, les a, au nom de la loi, déclarés unis par le mariage.

Pièces déposées :

Autorisation de l'Etat Civil de Neuchâtel, _____

Communiqué: à St Charles, Moudon & Neuchâtel _____

Signatures des époux :

Emile Brailard
Léonie Brailard

Signatures des témoins :

W. Blanc domiciliés
J. S. ... à
... à

L'officier de l'état civil :

[Signature]

1885

N° 189
Grivel & Cornu

Nom et profession de l'époux :

Lieu d'origine et de domicile :

Etat civil :

Lieu et date de la naissance :

Noms, profession et

domicile des parents :

Nom et profession de l'épouse :

Lieu d'origine et de domicile :

Etat civil :

Lieu et date de la naissance :

Noms, profession et

domicile des parents :

Date des publications :

Aujourd'hui vingt-neuf d'oct _____ mil huit cent quatre-vingt-cinq _____ par devant l'officier de l'état civil soussigné, ont comparu :

1^o **Grivel, Louis-Dulce,** _____ agriculteur
de Bouzens, _____ domicilié à Landanne, _____
célibataire, _____

né à Bouzens, le cinq avril _____ mil huit cent
soixante-deux, _____ fils de Jean Henri Grivel, *adidaè*, _____

_____ et de Rose Françoise née Forchet, *adidaè*, _____

2^o **Cornu, Lina,** _____ sans profession,
de Chamblen, _____ domiciliée à Chamblen, _____
célibataire, _____

née à Chamblen, le six juin _____ mil huit cent
soixante-dix _____ fille de Louis Cornu, *memistier*, à Chamblen, _____

_____ et de Julie Fanny Favre, au dit lieu, _____

Les publications ont eu lieu à Bouzens, Chamblen & Landanne, le premier d'oct
mil huit cent quatre-vingt-cinq, _____

Après avoir examiné les papiers présentés par les fiancés en conformité de la loi
et après leur avoir demandé séparément s'ils veulent se prendre pour mari et femme,
l'officier de l'état civil soussigné, sur leur réponse affirmative, les a, au nom de la loi,
déclarés unis par le mariage.

Pièces déposées :

Actes de naissance des Epoux. _____
Promesse de mariage. - _____
Consentement du père de l'Épouse. _____
Certificats de publication de Bouzens,
Chamblen & Landanne. _____

Communiqué : à l'Etat civil de Daillan
& Montagny. _____

Signatures des époux :

Louis Grivel
Lina Grivel

Signatures des témoins :

Constant Cornu à Chamblen
Jules Corbay Fanny Cornu
à Landanne

L'officier de l'état civil :

J. Normand

N° 190
Ravey et Martin

Nom et profession de l'époux :

Lieu d'origine et de domicile :

Etat civil :

Lieu et date de la naissance :

Noms, profession et

domicile des parents :

Nom et profession de l'épouse :

Lieu d'origine et de domicile :

Etat civil :

Lieu et date de la naissance :

Noms, profession et

domicile des parents :

Date des publications :

Aujourd'hui vingt-neuf de _____ mil huit cent quatre-vingt-cinq _____ par devant l'officier de l'état civil soussigné, ont comparu :

1^o Ravey, Charles-Théophile, _____ Employé de Bureau, de Valleyres sous Ancois, _____ domicilié à Landanne, _____ célibataire, _____

né à Lyon, le seize Décembre _____ mil huit cent cinquante-neuf. _____ fils de Jeanne Pauline Elisabeth Ravey, _____ et de _____

2^o Martin, Louise, _____ Couturière, de Avenches, _____ domiciliée à Landanne, _____ célibataire, _____

née à Donatzyte, le vingt-quatre février _____ mil huit cent Soixante, _____ fille de Daniel martin, décédé, _____ et de Elisabeth Susanne Ruffenacht, à Avenches, _____

Les publications ont eu lieu à Valleyres, Avenches et Landanne, les quatre-six et huit de _____ mil huit cent quatre-vingt-cinq. _____

Après avoir examiné les papiers présentés par les fiancés en conformité de la loi et après leur avoir demandé séparément s'ils veulent se prendre pour mari et femme, l'officier de l'état civil soussigné, sur leur réponse affirmative, les a, au nom de la loi, déclarés unis par le mariage.

Pièces déposées:

Actes de naissance _____
Promesse de mariage _____
Certificats de publication de Valleyres & Ancois, Avenches et Landanne _____

Communiqué: à l'Etat Civil de _____
Valleyres (Baulmes) & Avenches. _____

Signatures des époux:

[Signature]
Louise Ravey

Signatures des témoins:

[Signature] les deux à
[Signature] Landanne

L'officier de l'état civil:

[Signature]

1885

N° 191

Sennewald et Rod

Nom et profession de l'époux :

Lieu d'origine et de domicile :

Etat civil :

Lieu et date de la naissance :

Noms, profession et

domicile des parents :

Nom et profession de l'épouse :

Lieu d'origine et de domicile :

Etat civil :

Lieu et date de la naissance :

Noms, profession et

domicile des parents :

Date des publications :

Aujourd'hui premier Septembre _____ mil huit cent quatre-vingt-cinq _____ par devant l'officier de l'état civil soussigné, ont comparu :

1° **Sennewald, André,** _____ Commis à la Comptabilité S. O. S. de La Chaux du milieu (Neuchâtel) _____ domicilié à Lausanne, _____ veuf de Christine Lina Steiner, née le vingt-dix Octobre mil huit cent quatre-vingt-trois,

né à Neuchâtel, le cinq avril _____ mil huit cent soixante, _____ fils de Henri François Sennewald, décédé, _____ et de Louise née Klende, décédée. _____

2° **Rod, Adèle-Marie,** _____ Institutrice, de Ropraz, Corcelles et Mézières _____ domiciliée à Lausanne, _____ célibataire, _____

née à Echallens, le onze mai _____ mil huit cent soixante _____ fille de Jean Pierre Rod, décédé, _____ et de Louise Marie Nigli, à Lausanne, _____

Les publications ont eu lieu à La Chaux du milieu, à Ropraz, Corcelles, Mézières & Lausanne, les huit, neuf dix et onze août mil huit cent quatre-vingt-cinq _____

Après avoir examiné les papiers présentés par les fiancés en conformité de la loi et après leur avoir demandé séparément s'ils veulent se prendre pour mari et femme, l'officier de l'état civil soussigné, sur leur réponse affirmative, les a, au nom de la loi, déclarés unis par le mariage.

Pièces déposées :

- Actes de naissance des Epoux.
- Acte de décès de la 1^{re} femme de l'Epoux.
- Promesse de mariage. _____
- Certificats de publication de La Chaux du milieu, Ropraz, Corcelles, Mézières et Lausanne.

Communiqué : à La Chaux du milieu, Corcelles-le-Jorat & Mézières. _____

Signatures des époux :

A. Sennewald
A. Rod

Signatures des témoins :

J. Challet
Chapuis

L'officier de l'état civil :

[Signature]

Le nom de famille doit être écrit

Sennewald, au lieu de Sennewald

Rectification ordonnée par le

Conseil d'état du canton de Vaud

le 27 septembre 1892

L'officier de l'état civil

N° 192
Vitchaux et Epitoux

Nom et profession de l'époux :

Lieu d'origine et de domicile :

Etat civil :

Lieu et date de la naissance :

Noms, profession et

domicile des parents :

Nom et profession de l'épouse :

Lieu d'origine et de domicile :

Etat civil :

Lieu et date de la naissance :

Noms, profession et

domicile des parents :

Date des publications :

Aujourd'hui première Septembre _____ mil huit cent quatre-vingt-
 cinq _____ par devant l'officier de l'état civil soussigné, ont comparu :
 1^o **Vitchaux, Louis-Henri-Adrien**, Employé de Bureau,
 de Quillier et de St Blaise (Neuchâtel) _____ domicilié à Landanne _____
 célibataire _____

né à Landanne, le vingt-neuf Juin _____ mil huit cent
 soixante-quatre _____ fils de Ernest François Pierre Vitchaux, décédé, _____
 _____ et de Louise Julie Marguerite Aeteroud, sa femme, décédée.
 2^o **Epitoux, Jenny-Louise-Marie**, Couturière,
 de Chavannes près Eublens, _____ domiciliée à Landanne, _____
 célibataire, _____

née à Duchy de Landanne, le dix-neuf Novembre _____ mil huit cent
 soixante-quatre _____ fille de François Louis Isaac Frédéric Epitoux, mécanicien,
 _____ et de Julie Adèle Junod, sa femme, les deux à Landanne

Les publications ont eu lieu à Quillier, St Blaise, Chavannes & Landanne,
 les onze, douze, treize et quinze août mil huit cent quatre-vingt-cinq. _____

Après avoir examiné les papiers présentés par les fiancés en conformité de la loi
 et après leur avoir demandé séparément s'ils veulent se prendre pour mari et femme,
 l'officier de l'état civil soussigné, sur leur réponse affirmative, les a, au nom de la loi,
 déclarés unis par le mariage.

Pièces déposées:

Actes de naissance des Epoux _____

Promesse de mariage _____

Certificats de publication de Quillier, St
 Blaise, Chavannes & Landanne _____

Communiqué: à Gingins, St Blaise
 & Eublens. _____

Signatures des époux:

Louis Vitchaux
Mme Vitchaux

Signatures des témoins:

Paul Fayot
Jules Amy
 les deux à Landanne

L'officier de l'état civil:

[Signature]

1885

N° 193
Lavanchy et Puenziens

Nom et profession de l'époux :

Lieu d'origine et de domicile :

Etat civil :

Lieu et date de la naissance :

Noms, profession et

domicile des parents :

Nom et profession de l'épouse :

Lieu d'origine et de domicile :

Etat civil :

Lieu et date de la naissance :

Noms, profession et

domicile des parents :

Date des publications :

Par jugement rendu le 31 décembre 1908 révisé exécutoire le 23 mars 1909, le Tribunal civil du district de Yveronne a dissous par le divorce le mariage inscrit ci-dessus.

Le divorce a été prononcé contre le mari en vertu de l'art. 46.1° de la loi fédérale du 24 décembre 1874.

Yveronne le 1^{er} avril 1909,
R. Off. de l'état civil

[Signature]

Aujourd'hui premier Septembre _____ mil huit cent quatre-vingt-cinq _____ par devant l'officier de l'état civil soussigné, ont comparu :
1^o Lavanchy, Emile, _____ Employé à l'asile de Cery _____ de Lutry et de Montpreveyres, _____ domicilié à Cery, _____ célibataire, _____

né à Montblésson, le deux octobre _____ mil huit cent cinquante dix _____ fils de Jean Daniel Lavanchy, agriculteur à Montblésson, _____ et de Jeanne Marie née Rouge, décédée, _____
2^o Puenziens, Elise, _____ Cuisinière, _____ de Chatelard, _____ domiciliée à Yveronne, _____ célibataire, _____

née à Pully, le neuf mai _____ mil huit cent soixante-cinq _____ fille de Jean François Louis Puenziens, décédé, _____ et de Jeanne Marie Louise née Mani, décédée. _____

Les publications ont eu lieu à Lutry, Montpreveyres, Pully, Chatelard & Yveronne, les quatre, cinq & huit de ce mois mil huit cent quatre-vingt-cinq. _____

Après avoir examiné les papiers présentés par les fiancés en conformité de la loi et après leur avoir demandé séparément s'ils veulent se prendre pour mari et femme, l'officier de l'état civil soussigné, sur leur réponse affirmative, les a, au nom de la loi, déclarés unis par le mariage.

Pièces déposées :

attestation de l'Etat Civil de
Romanel _____

Communiqué : à Lutry, Cozzellés
Romanel à Montprey _____

Signatures des époux :

Emile Lavanchy
Elise Lavanchy

Signatures des témoins :

Albert Blanc
Jules Carboz
à Yveronne
L'officier de l'état civil :

[Signature]

N° 1914
Bataillard et Küsser

Nom et profession de l'époux :

Lieu d'origine et de domicile :

Etat civil :

Aujourd'hui premier Septembre _____ mil huit cent quatre-vingt-cinq _____ par devant l'officier de l'état civil soussigné, ont comparu :

1^{er} **Bataillard, Alexis-François,** — Agriculteur, —

de Romanet sur Morgez, _____ domicilié à Romanet s/ Morgez, _____

célibataire, _____

Lieu et date de la naissance :

Noms, profession et

domicile des parents :

Nom et profession de l'épouse :

Lieu d'origine et de domicile :

Etat civil :

né à Romanet s/ Morgez, le vingt-trois Mai _____ mil huit cent

soixante _____ fils de Marc Adolphe Albert Bataillard agriculteur à Romanet

s/ Morgez, _____ et de défunte Louise Henriette née Bouy, _____

2^e **Küsser dit Barillier, Alice,** — sans profession, —

de Cossouay, Bonvillars et Anet (Beune) domiciliée à Gollion, _____

célibataire, _____

Lieu et date de la naissance :

Noms, profession et

domicile des parents :

Date des publications :

née à Gollion, le huit Décembre _____ mil huit cent

soixante-cinq _____ fille de Charles Louis Küsser dit Barillier, agriculteur veuf

Gollion, _____ et de Jenny Henriette Emma née Vulliod, la femme

Les publications ont eu lieu à Cossouay, Bonvillars, Anet, Romanet s/ Morgez et Gollion, les cinq, six et huit août mil huit cent quarante-cinq, _____

Après avoir examiné les papiers présentés par les fiancés en conformité de la loi et après leur avoir demandé séparément s'ils veulent se prendre pour mari et femme, l'officier de l'état civil soussigné, sur leur réponse affirmative, les a, au nom de la loi, déclarés unis par le mariage.

Pièces déposées :

autorisation de l'Etat Civil de
 Collombier _____

Communiqué à Collombier,
 Cossouay, Bonvillars & Anet _____

Signatures des époux :

Alexis Bataillard
 Alice Bataillard

Signatures des témoins :

Charles Louis Barillier
 Alfred Barillier s/ans & Gollion

L'officier de l'état civil :

[Signature]

1885

N° 195

Cruchon et Magnin

Nom et profession de l'époux :

Lieu d'origine et de domicile :

Etat civil :

Lieu et date de la naissance :

Noms, profession et

domicile des parents :

Nom et profession de l'épouse :

Lieu d'origine et de domicile :

Etat civil :

Lieu et date de la naissance :

Noms, profession et

domicile des parents :

Date des publications :

Aujourd'hui trois Septembre _____ mil huit cent quatre-vingt-
Cinq _____ par devant l'officier de l'état civil soussigné, ont comparu :

1° **Cruchon, Eugène-Louis**, _____ *Crotoyen* _____
de *Becchier* _____ domicilié à *Laudanne*, _____
célibataire, _____

né à *Romanel*, le vingt-huit Septembre _____ mil huit cent
Soixante-deux, _____ fils de *Rouis Henri Cruchon, décédé*, _____

_____ et de *Elise Madelaine née Bovey, sa femme, à Laudanne*,
2° **Magnin, Aline-Louise**, _____ *sans profession*, _____
de *Monticher* _____ domiciliée à *Laudanne* _____
célibataire, _____

née à *Monticher*, le quinze Août _____ mil huit cent
cinquante-huit _____ fille de *Jules Henri Magnin, agriculteur à Monticher*, _____

_____ et de *Sophie Henriette née Rochar, sa femme*, _____

Les publications ont eu lieu à *Becchier, Monticher & Laudanne*, les vingt-huit &
trente Juillet mil huit cent quatre vingt cinq _____

Après avoir examiné les papiers présentés par les fiancés en conformité de la loi
et après leur avoir demandé séparément s'ils veulent se prendre pour mari et femme,
l'officier de l'état civil soussigné, sur leur réponse affirmative, les a, au nom de la loi,
déclarés unis par le mariage.

Pièces déposées :

Actes de naissance des Epoux. _____

Promesse de mariage _____

Certificats de publication de *Becchier*
Monticher & Laudanne. _____

Communiqué : à l'Etat Civil de
L'Isle à St Cierge _____

Signatures des époux :

Eug Cruchon
Aline Cruchon

Signatures des témoins :

François Hennequin
Jules Cruchon
les deux à *Laudanne*

L'officier de l'état civil :

Rouis

N^o 196
Landolf et Vièzel

Nom et profession de l'époux :

Lieu d'origine et de domicile :

Etat civil :

Lieu et date de la naissance :

Noms, profession et

domicile des parents :

Nom et profession de l'épouse :

Lieu d'origine et de domicile :

Etat civil :

Lieu et date de la naissance :

Noms, profession et

domicile des parents :

Date des publications :

Aujourd'hui premier Septembre _____ mil huit cent quatre-vingt-cinq _____ par devant l'officier de l'état civil soussigné, ont comparu :

1^o **Landolf, Charles-Edouard**, _____ Cocher, _____
 de Büren zum Hof (Berne) _____ domicilié à Lausanne, _____
 célibataire, _____

né à La Chaux-de-Fonds, le premier Juin _____ mil huit cent
 Soixante, _____ fils de Jean Jacob Landolf, décédé, _____
 _____ et de Louise Marguerite née Gutknecht, décédée, _____

2^o **Vièzel, Ida-Louise**, _____ Cuidinière, _____
 de Chardonnay Sur Morges, _____ domiciliée à Lausanne, _____
 célibataire, _____

née à Bulier, le quatre Juillet _____ mil huit cent
 Soixante, _____ fille de Jean Vièzel, décédé, _____
 _____ et de Louise née Gander de femme, à St^e Croix. _____

Les publications ont eu lieu à Büren, Chardonnay & Lausanne, les trente-un
 Juillet et premier Aout mil huit cent quatre-vingt-cinq. _____

Après avoir examiné les papiers présentés par les fiancés en conformité de la loi
 et après leur avoir demandé séparément s'ils veulent se prendre pour mari et femme,
 l'officier de l'état civil soussigné, sur leur réponse affirmative, les a, au nom de la loi,
 déclarés unis par le mariage.

Pièces déposées:

Actes de naissance des Epoux _____
 Promesse de mariage, _____
 Certificats de publication de Büren
 Chardonnay & Lausanne. _____

Communiqué: à l'Etat Civil de
 Limpach & Villars y Aens. _____

Signatures des époux:

Charles Landolf
Ida Landolf

Signatures des témoins:

Hermingère } domiciliés
Jules Corleux } à
 Lausanne

L'officier de l'état civil:

[Signature]

1825

N° 197

Favre & Freymond

Nom et profession de l'époux :

Lieu d'origine et de domicile :

Etat civil :

Lieu et date de la naissance :

Noms, profession et

domicile des parents :

Nom et profession de l'épouse :

Lieu d'origine et de domicile :

Etat civil :

Lieu et date de la naissance :

Noms, profession et

domicile des parents :

Date des publications :

Aujourd'hui trois Septembre _____ mil huit cent quatre-vingt-
Cinq _____ par devant l'officier de l'état civil soussigné, ont comparu :
1^o Favre, François-Paul, _____ facteur postal,
de Bavois _____ domicilié à Lansanne, _____
veuf de Henriette Jenny née Blanc, dès le vingt-sept Mai mil huit cent quatre-vingt-quatre

né à Ciddier, le vingt-deux Décembre _____ mil huit cent
quarante-cinq _____ fils de Jean Baptiste Favre, décédé, _____
_____ et de Jeanne Marie née Embury soit Despont, décédée, _____
2^o Freymond née Quinclet, Elise, _____ lingère, _____
de Mézey (Mollondins) _____ domiciliée à Lansanne, _____
veuve de Louis Samuel Freymond, dès le douze Janvier mil huit cent quatre-vingt-
quatre _____

née à Chèvres, le quatorze Mai _____ mil huit cent
cinquante-huit _____ fille de Jean Louis Quinclet, vigneron, domicilié à Chèvres,
_____ et de Susette née Vestuz, décédée, _____

Les publications ont eu lieu à Bavois, Mézey & Lansanne les huit & neuf
Aout mil huit cent quatre-vingt-cinq. _____

Après avoir examiné les papiers présentés par les fiancés en conformité de la loi
et après leur avoir demandé séparément s'ils veulent se prendre pour mari et femme,
l'officier de l'état civil soussigné, sur leur réponse affirmative, les a, au nom de la loi,
déclarés unis par le mariage.

Pièces déposées :

Actes de naissance des Epoux _____
Actes de décès des précédents Conjoints _____
Promesse de mariage _____
Certificats de publication de Bavois,
Mézey & Lansanne _____

Communiqué : à l'Etat Civil de
Chavornay & Domeloye _____

Signatures des époux :

Favre
Freymond

Signatures des témoins :

Corbuz J. L. les autres et
Ch. Trusset Lansanne

L'officier de l'état civil :

[Signature]

N° 198
Wälti et Janin

Nom et profession de l'époux :

Lieu d'origine et de domicile :

Etat civil :

Aujourd'hui trois Septembre _____ mil huit cent quatre-vingt-
Cinq _____ par devant l'officier de l'état civil soussigné, ont comparu :
1° **Wälti, Charles-Edouard-Ernest**, _____ Prêtre, _____
de **Ruderswyl (Berne)** _____ domicilié à **Lansanne, Lucens**, _____
célibataire, _____

Lieu et date de la naissance :

Noms, profession et

domicile des parents :

Nom et profession de l'épouse :

Lieu d'origine et de domicile :

Etat civil :

né à **Lucens**, le huit Octobre _____ mil huit cent
Soixante-deux, _____ fils de défunt **Jean Wälti**, _____
_____ et de **Anna Barbara née Jordi**, _____

2° **Janin, Louise-Léontine**, _____

de **Morrens**, _____ domiciliée à **Moudon**, _____
célibataire _____

Lieu et date de la naissance :

Noms, profession et

domicile des parents :

née à **Dompierre**, le quatre Juillet _____ mil huit cent
Soixante-six, _____ fille de défunt **Jean Louis Janin**, _____
_____ et de défunte **Jenny née Besson**, _____

Date des publications :

Les publications ont eu lieu à **Lucens**, à **Moudon**, à **Ruderswyl** & à **Morrens**,
les quatorze, quinze, dix-sept et dix-huit de ce mois mil huit cent quatre-vingt-cinq

Après avoir examiné les papiers présentés par les fiancés en conformité de la loi
et après leur avoir demandé séparément s'ils veulent se prendre pour mari et femme,
l'officier de l'état civil soussigné, sur leur réponse affirmative, les a, au nom de la loi,
déclarés unis par le mariage.

Pièces déposées:

Autorisation de l'Etat Civil de
Lucens, _____

Communiqué: à **Ruderswyl Lucens**,
Morrens & **Moudon**, _____

Signatures des époux:

Ch. Wälti
Léontine Janin

Signatures des témoins:

Faurat Huisier
Jules

les deux à **Lansanne**
L'officier de l'état civil:

Janin

1885

N° 199.

Sallaz et Catto

Nom et profession de l'époux :

Lieu d'origine et de domicile :

Etat civil :

Lieu et date de la naissance :

Noms, profession et

domicile des parents :

Nom et profession de l'épouse :

Lieu d'origine et de domicile :

Etat civil :

Lieu et date de la naissance :

Noms, profession et

domicile des parents :

Date des publications :

Aujourd'hui quatre Septembre _____ mil huit cent quatre-vingt-cinq _____ par devant l'officier de l'état civil soussigné, ont comparu :

1° **Sallaz, Charles-Marc,** _____ Citoyen,
de Severy _____ domicilié à Landanne, _____
célibataire, _____

né à Landanne, le sept Novembre _____ mil huit cent cinquante-neuf _____ fils de Marc Louis Sallaz, décédé, _____

_____ et de Marianne Charlotte née Porchet la femme, décédée
2° **Catto, Marianne-Marie,** _____ Couturière,
de Lugano (Cessin) _____ domiciliée à Landanne, _____
célibataire, _____

née à Landanne, le dix-huit Janvier _____ mil huit cent soixante-trois, _____ fille de Ange Martin Catto, Gypcier _____

_____ et de Henriette Julie Marie Monod, la femme, à Landanne

Les publications ont eu lieu à Severy, Lugano & Landanne, les onze douze & treize d'oct mil huit cent quatre-vingt-cinq _____

Après avoir examiné les papiers présentés par les fiancés en conformité de la loi et après leur avoir demandé séparément s'ils veulent se prendre pour mari et femme, l'officier de l'état civil soussigné, sur leur réponse affirmative, les a, au nom de la loi, déclarés unis par le mariage.

Pièces déposées :

Actes de naissance des époux _____

Promesse de mariage _____

Certificats de publication de Severy,
Lugano & Landanne, _____

Communiqué : à l'état Civil de Lugano

& Granges _____

Signatures des époux :

*C. Sallaz**Marianne Sallaz*

Signatures des témoins :

*Eduard Veinboz**H. Sallaz les deux à Landanne*

L'officier de l'état civil :

*J. V. Romin**[Signature]*

N° 200
Steiner et Pinard

Nom et profession de l'époux :

Lieu d'origine et de domicile :

Etat civil :

Aujourd'hui cinq Septembre _____ mil huit cent quatre-vingt-
Cinq _____ par devant l'officier de l'état civil soussigné, ont comparu :
1^o **Steiner, Jean-Rodolphe**, _____ *Domestique*,
de Sumiswald (Berne) _____ domicilié à Rances, _____
célibataire, _____

Lieu et date de la naissance :

Noms, profession et

domicile des parents :

Nom et profession de l'épouse :

Lieu d'origine et de domicile :

Etat civil :

né à Schalunen (Berne), le dix-huit Août _____ mil huit cent
Soixante-un _____ fils de Jean Steiner, agriculteur, _____
_____ et de Elisabeth née Schmitz, domiciliés à Schalunen _____
2^o **Pinard, Marie-Julie**, _____ *Vaillense*, _____
de Rances, _____ domiciliée à Chavornay, _____
célibataire, _____

Lieu et date de la naissance :

Noms, profession et

domicile des parents :

Date des publications :

née à Chavornay, le vingt-quatre février _____ mil huit cent
Soixante-deux _____ fille de Charles Pinard, agriculteur, _____
_____ et de Marie Henriette née Beauverd, les deux à Chavornay _____
Les publications ont eu lieu à Sumiswald, Rances & Chavornay, les cinq et
Sept Juillet mil huit cent quatre-vingt-cinq. _____

Après avoir examiné les papiers présentés par les fiancés en conformité de la loi
et après leur avoir demandé séparément s'ils veulent se prendre pour mari et femme,
l'officier de l'état civil soussigné, sur leur réponse affirmative, les a, au nom de la loi,
déclarés unis par le mariage.

Pièces déposées :

Autorisation de l'Etat Civil
de Baulmes. _____

Communiqué: à l'Etat Civil de
Sumiswald, Baulmes & Chavornay

Signatures des époux :

Jean Rodolphe Steiner
Marie Steiner

Signatures des témoins :

H. Corbat
Jules Corbat
les deux à Rances
L'officier de l'état civil :

J. Pinard

1885.

N° 201.

Du Bochet et Lambert

Nom et profession de l'époux :

Lieu d'origine et de domicile :

Etat civil :

Lieu et date de la naissance :

Noms, profession et

domicile des parents :

Nom et profession de l'épouse :

Lieu d'origine et de domicile :

Etat civil :

Lieu et date de la naissance :

Noms, profession et

domicile des parents :

Date des publications :

Aujourd'hui sept Septembre _____ mil huit cent quatre-vingt-
cinq _____ par devant l'officier de l'état civil soussigné, ont comparu :

1° **Du Bochet, Edouard-Emile**, _____ propriétaire,
de Chatelard _____ domicilié à Clazens, _____
célibataire, _____

né à Chailly, Commune du Chatelard, le huit septembre _____ mil huit cent
cinquante-cinq, _____ fils de défunt Emile Du Bochet, _____

_____ et de Clotilde née Du Bochet, domiciliée à Clazens, _____

2° **Lambert, Marguerite-Sophie-Lina**, sans profession,
de Chatelard & Noville, _____ domiciliée à Lausanne, _____
célibataire _____

née à Glanfen (Zurich), le vingt-deux Janvier _____ mil huit cent
soixante-trois, _____ fille de Eugène Lambert, Professeur, à Lausanne, _____

_____ et de Marie née Roth, aussi domiciliée à Lausanne. _____

Les publications ont eu lieu au Chatelard, à Noville & à Lausanne, les vingt-un
et vingt-deux d'oct mil huit cent quatre-vingt-cinq. _____

Après avoir examiné les papiers présentés par les fiancés en conformité de la loi
et après leur avoir demandé séparément s'ils veulent se prendre pour mari et femme,
l'officier de l'état civil soussigné, sur leur réponse affirmative, les a, au nom de la loi,
déclarés unis par le mariage.

Pièces déposées :

Authentification de l'Etat Civil de
Montroux. _____

Communiqué : à l'Etat Civil de
Montroux & Villeneuve. _____

Signatures des époux :

E. Du Bochet.

Marguerite Lambert

Signatures des témoins :

Eugène Lambert
Marie Lambert

les deux à Lausanne

L'officier de l'état civil :

J. Bernand

N° 202

Forestier & Robellaz

Nom et profession de l'époux :

Lieu d'origine et de domicile :

Etat civil :

Lieu et date de la naissance :

Noms, profession et

domicile des parents :

Nom et profession de l'épouse :

Lieu d'origine et de domicile :

Etat civil :

Lieu et date de la naissance :

Noms, profession et

domicile des parents :

Date des publications :

Par jugement rendu le 10 mars 1898, déclaré définitif et exécutoire le dix-sept mai suivant, le Tribunal civil du district de Lausanne a débouté par le divorce le mariage inbrut ci-contre.

Le divorce a été prononcé contre le mari en vertu de l'article 46 a. 8 et c. de la loi fédérale du 24 décembre 1874.

Le Tribunal a prononcé que Forestier ne pourra contracter un nouveau mariage avant le terme de deux ans, de le 17 mai 1898.

Lausanne le 25 mai 1898.

*L'Officier de l'Etat Civil,
M. Mruand, Subst.*

Aujourd'hui huit Septembre _____ mil huit cent quatre-vingt-

Cinq _____ par devant l'officier de l'état civil soussigné, ont comparu :

1° *Forestier, Jean-Louis,* _____ *Vicheron,*

de *Lutry & Cully* _____ domicilié à *Lausanne,* _____

divorcé de *Louise née Dubois,* de le trente avril mil huit cent quatre-vingt-cinq

né à *Mézières,* le vingt-un juillet _____ mil huit cent

quarante-quatre, _____ fils de *Jacques Henri Forestier,* agriculteur, _____

_____ et de *Jeanne Françoise née Pache,* domiciliée avec *Suidoux*.

2° *Robellaz, Bertha-Louise,* _____ ménagère,

de *Bully,* _____ domiciliée à *Lausanne,* _____

célibataire, _____

née à *Lausanne,* le douze mai _____ mil huit cent

cinquante-deux, _____ fille de *David Henri Robellaz* _____

_____ et de *Jeanne Louise Geneux,* la femme, les deux décédés.

Les publications ont eu lieu à *Lutry, Cully, Bully & Lausanne,* le huit

sept mil huit cent quatre-vingt-cinq _____

Après avoir examiné les papiers présentés par les fiancés en conformité de la loi et après leur avoir demandé séparément s'ils veulent se prendre pour mari et femme, l'officier de l'état civil soussigné, sur leur réponse affirmative, les a, au nom de la loi, déclarés unis par le mariage.

Pièces déposées:

Actes de naissance des Epoux _____

Déclaration de divorce de l'Epoux _____

Promesse de mariage _____

Certificats de publication de *Lutry*

Cully, Bully & Lausanne, _____

Communiqué: à l'Etat Civil de

Lutry, Cully & Bully, _____

Signatures des époux:

J. L. Forestier
Bertha Robellaz

Signatures des témoins:

Jules Blanchard
Auguste Blanchard

les deux à *Lausanne*

L'officier de l'état civil:

M. Mruand

N° 203

Decollogny et Borgeaud

Nom et profession de l'époux :

Lieu d'origine et de domicile :

Etat civil :

Lieu et date de la naissance :

Noms, profession et

domicile des parents :

Nom et profession de l'épouse :

Lieu d'origine et de domicile :

Etat civil :

Lieu et date de la naissance :

Noms, profession et

domicile des parents :

Date des publications :

Aujourd'hui neuf Septembre _____ mil huit cent quatre-vingt-cinq _____ par devant l'officier de l'état civil soussigné, ont comparu :

1° **Decollogny, Ernest-Edouard** _____ Avocat,
de Apples et Reverolles _____ domicilié à Lausanne, _____
célibataire, _____

né à Apples, le vingt-un Décembre _____ mil huit cent cinquante-sept _____ fils de Jacques Jules Henri Decollogny, propriétaire _____

_____ et de Susanne Françoise née Fazan, les deux à Apples, _____

2° **Borgeaud, Marie-Emma-Elise**, _____
de Lausanne, Pully & Paudex _____ domiciliée à Lausanne, _____
célibataire, _____

née à Lausanne, le trois mai _____ mil huit cent Soixante-quatre, _____ fille de Charles Eugène Louis Borgeaud, propriétaire, _____

_____ et de Susanne Anna De Trey, les deux domiciliés à Lausanne _____

Les publications ont eu lieu à Apples, Reverolles, Lausanne, Pully & Paudex, les dix-huit & vingt-deux d'octobre mil huit cent quatre-vingt-cinq. _____

Après avoir examiné les papiers présentés par les fiancés en conformité de la loi et après leur avoir demandé séparément s'ils veulent se prendre pour mari et femme, l'officier de l'état civil soussigné, sur leur réponse affirmative, les a, au nom de la loi, déclarés unis par le mariage.

Pièces déposées :

Actes de naissance des Epoux : _____

Promesse de mariage : _____

Certificats de publication de Apples,
Reverolles, Lausanne, Pully & Paudex : _____

Communiqué : à l'Etat Civil d'Apples

de Reverolles & Pully. _____

Signatures des époux :

S. *Ullathay*
M. *Decollogny*

Signatures des témoins :

à *Ruffy* } domiciliés
Samuel Pecoffe } à
Lausanne.

L'officier de l'état civil :

[Signature]

N° 204

RoCHAT et Vauthey

Nom et profession de l'époux :

Lieu d'origine et de domicile :

Etat civil :

Lieu et date de la naissance :

Noms, profession et

domicile des parents :

Nom et profession de l'épouse :

Lieu d'origine et de domicile :

Etat civil :

Lieu et date de la naissance :

Noms, profession et

domicile des parents :

Date des publications :

Par jugement rendu le 27 décembre 1906 déclaré exécutoire le 24 janvier 1907, le Tribunal civil du District de Lausanne a dit et a dit par le divorce le mariage existant ci-contre.

Le divorce a été prononcé contre le mari en vertu de l'art. 46 lettre B. de la loi fédérale du 24 décembre 1874.

L'off. de l'Etat civil :

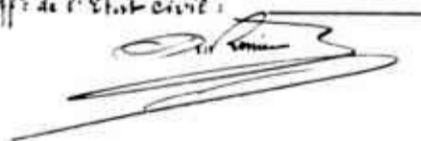

Anjourd'hui dix Septembre _____ mil huit cent quatre-vingt-cinq _____ par devant l'officier de l'état civil soussigné, ont comparu :

1° RoCHAT, Auguste-Constant, _____ Journaliste, _____ de Charbonnières (Commune du Vieux) _____ domicilié à Lausanne, _____ célibataire, _____

né à Mollens, le dix-neuf Juin _____ mil huit cent Soixante-trois _____ fils de Charles Henri Jules RoCHAT, agriculteur à Vevay _____ et de Henriette Louise Susanne née Guvit, sa femme, décédée.

2° Vauthey, Marie-Antoinette, _____ Pileuse, _____ de Remaufens (Fribourg) _____ domiciliée à Lausanne, _____ célibataire, _____

née à Pont en Eguz (Fribourg) le onze Décembre _____ mil huit cent Soixante-trois, _____ fille de François Vauthey, décédé, _____ et de Marie Ursule née Barber, à Lausanne. _____

Les publications ont eu lieu à _____ à Remaufens et à Lausanne, le vingt deux août mil huit cent quatre-vingt-cinq _____

Après avoir examiné les papiers présentés par les fiancés en conformité de la loi et après leur avoir demandé séparément s'ils veulent se prendre pour mari et femme, l'officier de l'état civil soussigné, sur leur réponse affirmative, les a, au nom de la loi, déclarés unis par le mariage.

Pièces déposées:
Actes de naissance des Epoux.
Promesse de mariage _____
Certificats de publication de Remaufens, _____
Le Vieux et Lausanne, _____

Communiqué: à l'Etat Civil du Vieux _____
et de Remaufens, _____

Signatures des époux:
RoCHAT, Constant.
Marie RoCHAT

Signatures des témoins:
Favrat Huispien
Aubry
les deux à Lausanne
L'officier de l'état civil:

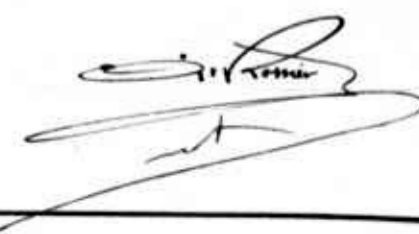

1885.

N° 205.

Mühlich & Geyer

Nom et profession de l'époux :

Lieu d'origine, et de domicile :

Etat civil :

Lieu et date de la naissance :

Noms, profession et

domicile des parents :

Nom et profession de l'épouse :

Lieu d'origine et de domicile :

Etat civil :

Lieu et date de la naissance :

Noms, profession et

domicile des parents :

Date des publications :

Aujourd'hui dix Septembre _____ mil huit cent quatre-vingt-cinq _____ par devant l'officier de l'état civil soussigné, ont comparu :
1^o Mühlich, Jean-Frédéric, _____ *Photographe,*
 de Enzweihingen (Wurttemberg) _____ domicilié à Lausanne, _____
 célibataire, _____

né à Aicht (Wurttemberg) le vingt-quatre Septembre _____ mil huit cent cinquante-neuf, _____ fils de Jean Mühlich, *maçon,* _____
 _____ et de Caroline Catharine Philippine Leeder, *n. Ludwigsburg*
2^o Geyer, Jeanne-Sibilla, _____
 de Nauda (Bade) _____ domiciliée à Lausanne, _____
 célibataire, _____

née à Nauda le vingt-quatre Mai _____ mil huit cent soixante-deux _____ fille de Jean Adam Geyer, *secrétaire,* _____
 _____ et de Maria Urdula née Deekmann, *n. Nauda,*

Les publications ont eu lieu à Enzweihingen Nauda et Lausanne les onze, douze et treize Juillet mil huit cent quatre-vingt-cinq _____

Après avoir examiné les papiers présentés par les fiancés en conformité de la loi et après leur avoir demandé séparément s'ils veulent se prendre pour mari et femme, l'officier de l'état civil soussigné, sur leur réponse affirmative, les a, au nom de la loi, déclarés unis par le mariage.

Pièces déposées :

Actes de naissance des Epoux - Promesse de mariage - Actes de publication de Lausanne, Fribourg au Département de Justice & Police cantonal - tant que les actes de publication de Enzweihingen & Nauda ainsi que le certificat de validité sont déposés dans des archives _____

Communiqué :

à l'Etat Civil de Enzweihingen & Nauda par la Chancellerie Cantonale - Communiqué la reconnaissance au Département de Justice & Police _____

Signatures des époux :

Fr. Mühlich
Sibilla Mühlich

Signatures des témoins :

E. Brund
N. Haug *domiciliés à Lausanne*

L'officier de l'état civil :

[Signature]

Avant la célébration du mariage inscriit ci-contre les Epoux ont déclaré reconnaître pour leur enfant et vouloir légitimer par le mariage :
Frédéric fils de Jeanne ^{Sibilla} Geyer de Nauda (Bade) né à Lausanne le vingt-un novembre mil huit cent quatre-vingt-quatre inscrit à volume X fol° 66 des naissances de l'arrondissement de Lausanne.

Lausanne, le dix Septembre mil huit cent quatre-vingt-cinq _____

Fr. Mühlich
Sibilla Mühlich
 L'offi. de l'Etat Civil.

[Signature]

N° 206.

Mages et Brouzoz

Nom et profession de l'époux :

Lieu d'origine et de domicile :

Etat civil :

Lieu et date de la naissance :

Noms, profession et

domicile des parents :

Nom et profession de l'épouse :

Lieu d'origine et de domicile :

Etat civil :

Lieu et date de la naissance :

Noms, profession et

domicile des parents :

Date des publications :

Aujourd'hui quinze Septembre _____ mil huit cent quatre-vingt-cinq _____ par devant l'officier de l'état civil soussigné, ont comparu :

1^{er} Mages, François-Gabriel, _____ Journalier,

de Bèze, _____ domicilié à Vandanne, _____

célibataire _____

né à Bournât (Bèze), le vingt-six Septembre _____ mil huit cent

quarante-cinq _____ fils de Jean François Mages, décédé, _____

_____ et de Marie Julie Louise Mercillon, sa femme, décédée. _____

2^o Brouzoz, Marie-Virginie, _____ femme de chambre,

de Nevel (H^{te} Savoie) _____ domiciliée à Vandanne _____

célibataire, _____

née à Evouettes (Fort-Lafait), le huit Octobre _____ mil huit cent

cinquante-huit _____ fille de Maurice Brouzoz, décédé, _____

_____ et de Marguerite Pasquier, domiciliée à Vandanne _____

Les publications ont eu lieu à Bèze, Nevel & Vandanne, les douze & treize Mai présente année. Le Maire de Nevel a délivré en date du 18 d'ont une déclaration constatant que la publication n'était pas nécessaire dans cette Commune.

Après avoir examiné les papiers présentés par les fiancés en conformité de la loi et après leur avoir demandé séparément s'ils veulent se prendre pour mari et femme, l'officier de l'état civil soussigné, sur leur réponse affirmative, les a, au nom de la loi, déclarés unis par le mariage.

Pièces déposées:

- actes de naissance des époux _____
- acte de décès du père de l'époux _____
- Consentement de la mère. _____
- Promesse de mariage. _____
- Cert. de publication de Bèze & Vandanne _____
- Déclaration du maire de Nevel _____
- Communiqué: à l'Etat Civil de Bèze et _____
- à la Chancellerie Cantonale. _____

Signatures des époux:

Gabriel Mages
Virginie Mages

Signatures des témoins:

Emile Bébeau
Arth. Blay

les deux à Vandanne
L'officier de l'état civil:

[Signature]

1885.

N° 202.

Ribi et Bönzli

Nom et profession de l'époux :

Lieu d'origine et de domicile :

Etat civil :

Lieu et date de la naissance :

Noms, profession et

domicile des parents :

Nom et profession de l'épouse :

Lieu d'origine et de domicile :

Etat civil :

Lieu et date de la naissance :

Noms, profession et

domicile des parents :

Date des publications :

Aujourd'hui quinze Septembre _____ mil huit cent quatre-vingt-
Cinq _____ par devant l'officier de l'état civil soussigné, ont comparu :

1^o Ribi, Jean-Frédéric, _____ Ebaniste,
de Genève, _____ domicilié à Lausanne, _____
célibataire, _____

né à Lausanne, le vingt-neuf Octobre _____ mil huit cent
Soixante-trois, _____ fils de Jean Jacques Ribi, décédé, _____
_____ et de Elisabeth Ribi, à Lausanne, _____

2^o Bönzli, Elise, _____ Serriste, _____
de Echugg (Bane) _____ domiciliée à Lausanne, avant à St. Amier,
célibataire, _____

née à Erlach (Berne) le dix-sept février _____ mil huit cent
Soixante-cinq _____ fille de Samuel Bönzli, décédé, _____
_____ et de Barbara née König, domiciliée à Berne, _____

Les publications ont eu lieu à Genève, Echugg, Lausanne & St. Amier, les quatre,
cinq, six et sept août écoulé. _____

Après avoir examiné les papiers présentés par les fiancés en conformité de la loi
et après leur avoir demandé séparément s'ils veulent se prendre pour mari et femme,
l'officier de l'état civil soussigné, sur leur réponse affirmative, les a, au nom de la loi,
déclarés unis par le mariage.

Pièces déposées :

actes de naissance des Epoux, _____
Promesse de mariage, _____
Certificats de publication de Genève
Echugg, Lausanne et St. Amier, _____

Communiqué : à Genève, Erlach et
St. Amier, _____

Signatures des époux :

Jean Fré. Ribi
Elise Ribi

Signatures des témoins :

Hermann Bendor
Babet Ribi-Friedrich

les deux à Lausanne
L'officier de l'état civil :

[Signature]

N° 208

Porchet et Rubatel

Nom et profession de l'époux :

Lieu d'origine et de domicile :

Etat civil :

Lieu et date de la naissance :

Noms, profession et

domicile des parents :

Nom et profession de l'épouse :

Lieu d'origine et de domicile :

Etat civil :

Lieu et date de la naissance :

Noms, profession et

domicile des parents :

Date des publications :

Aujourd'hui dix-sept Septembre _____ mil huit cent quatre-vingt-
cinq _____ par devant l'officier de l'état civil soussigné, ont comparu :
1^{er} **Porchet, Emile**, _____ tailleur de pierres,
de Corcelles-le-Jorat, _____ domicilié à Lausanne,
célibataire, _____

né à Corcelles-le-Jorat, le treize Novembre _____ mil huit cent
cinquante-sept _____ fils de Pierre Antoine Porchet, décédé, _____
_____ et de Jeanne Reuive née Vittoz, à Lausanne, _____

2^o **Rubatel, Aline**, _____ Blanchisseuse,
de Villarsel _____ domiciliée à Lausanne,
célibataire, _____

née à Lausanne, le quatorze Juin _____ mil huit cent
soixante-trois, _____ fille de Jean François Rubatel, Charpentier, _____
_____ et de Marie Catherine née Métraux, les deux à Lausanne

Les publications ont eu lieu à Corcelles, Villarsel Lausanne, le dix-huit
Oùk présente année, _____

Après avoir examiné les papiers présentés par les fiancés en conformité de la loi
et après leur avoir demandé séparément s'ils veulent se prendre pour mari et femme,
l'officier de l'état civil soussigné, sur leur réponse affirmative, les a, au nom de la loi,
déclarés unis par le mariage.

Pièces déposées:

Actes de naissance des Epoux.
Promesse de mariage. _____
Certificats de publication de Corcelles
Villarsel et Lausanne. _____

Communiqué: à l'Etat Civil de
Corcelles le Jorat & Villarsel. _____

Signatures des époux:

Porchet Emile
Aline Porchet

Signatures des témoins:

Ju. Louis Rubattel
Jules Eslovy

les deux à Lausanne
L'officier de l'état civil:

[Signature]

1885

N° 209.
Riehl & Gloor

Nom et profession de l'époux :

Lieu d'origine et de domicile :

Etat civil :

Lieu et date de la naissance :

Noms, profession et

domicile des parents :

Nom et profession de l'épouse :

Lieu d'origine et de domicile :

Etat civil :

Lieu et date de la naissance :

Noms, profession et

domicile des parents :

Date des publications :

Aujourd'hui dix-sept Septembre _____ mil huit cent quatre-vingt-cinq _____ par devant l'officier de l'état civil soussigné, ont comparu :

1^o **Riehl, Wilhelm,** _____ Mécanicien,
de Edden (Prusse) _____ domicilié à Sausanne, _____
célibataire, _____

né à Edden, le quinze Octobre _____ mil huit cent cinquante-huit _____ fils de Richard Riehl, décédé, _____

_____ et de Caroline Auf'm Kamppe, domiciliée à Edden, _____

2^o **Gloor, Suzanne,** _____ Sans profession,
de Leutwyl (Slovénie) _____ domiciliée à Sausanne, _____
célibataire, _____

née à Leutwyl, le dix-neuf Janvier _____ mil huit cent soixante-quatre _____ fille de Henri Gloor, agriculteur à Leutwyl, _____

_____ et de Elisabeth Sandmeier, décédée, _____

Les publications ont eu lieu à Edden, Leutwyl & Sausanne, les dix-huit, vingt et vingt-un de la présente année. _____

Après avoir examiné les papiers présentés par les fiancés en conformité de la loi et après leur avoir demandé séparément s'ils veulent se prendre pour mari et femme, l'officier de l'état civil soussigné, sur leur réponse affirmative, les a, au nom de la loi, déclarés unis par le mariage.

Pièces déposées :

Actes de naissance des Epoux. _____
Promesse de mariage. - Certificats de publication de Edden, Leutwyl & Sausanne
Déclaration de validité. - Permis du Département de Justice & Police. _____

Communiqué : à Leutwyl & à la
Chancellerie Cantonale, _____

Signatures des époux :

Wilhelm Riehl
Suzanna Riehl

Signatures des témoins :

Paul Reiner } domiciliés
J. Weber } à Sausanne

L'officier de l'état civil :

[Signature]

N° 210

Reymondin et Chapuis

Nom et profession de l'époux :

Lieu d'origine et de domicile :

Etat civil :

Lieu et date de la naissance :

Noms, profession et

domicile des parents :

Nom et profession de l'épouse :

Lieu d'origine et de domicile :

Etat civil :

Lieu et date de la naissance :

Noms, profession et

domicile des parents :

Date des publications :

Aujourd'hui dix-sept Septembre _____ mil huit cent quatre-vingt-

Cinq _____ par devant l'officier de l'état civil soussigné, ont comparu :

1° **Reymondin, Alfred-Jaques-Reni**, *Charentier*,

de Pully, _____ domicilié à La Sallaz, _____

célibataire _____

né à Lausanne, le onze Octobre _____ mil huit cent

cinquante-neuf, _____ fils de Jean Marc Reymondin, *décédé*, _____

_____ et de Louise Nanette *Marie* Fontannaz, *sa femme*, à La Sallaz

2° **Chapuis, Anna-Eugénie**, _____ *tailleuse* _____

de Epalinges, _____ domiciliée aux Croisettes, _____

célibataire, _____

née à Epalinges, le premier Mai _____ mil huit cent

soixante-deux _____ fille de Pierre Etienne Chapuis, *décédé*, _____

_____ et de Jeanne Susanne *née* Rithner, *sa femme*, *décédée*.

Les publications ont eu lieu à Pully, Epalinges, Lausanne, les vingt-deux, vingt-trois et _____ mil huit cent quatre-vingt-cinq.

Après avoir examiné les papiers présentés par les fiancés en conformité de la loi et après leur avoir demandé séparément s'ils veulent se prendre pour mari et femme, l'officier de l'état civil soussigné, sur leur réponse affirmative, les a, au nom de la loi, déclarés unis par le mariage.

Pièces déposées :

Actes de naissance des Epoux.

Promesse de mariage. _____

Certificats de publication de Pully, Epalin-

ges à Lausanne, _____

Communiqué: à l'Etat Civil de

Pully & Epalinges. _____

Signatures des époux :

Alfred Reymondin
Eugénie Reymondin

Signatures des témoins :

Guilland Paul

Jacques Fontannaz
les deux à Lausanne
L'officier de l'état civil :

J. Bernasconi

1835

N° 211

Pillet a Bielmann

Nom et profession de l'époux :

Lieu d'origine et de domicile :

Etat civil :

Lieu et date de la naissance :

Noms, profession et

domicile des parents :

Nom et profession de l'épouse :

Lieu d'origine et de domicile :

Etat civil :

Lieu et date de la naissance :

Noms, profession et

domicile des parents :

Date des publications :

Aujourd'hui dix-sept Septembre _____ mil huit cent quatre-vingt-cinq _____ par devant l'officier de l'état civil soussigné, ont comparu :

1° **Pillet, Louis-Joseph**, _____ Journalier, _____
de Villars-le-Terroir _____ domicilié à Lausanne _____
célibataire _____

né à Villars-le-Terroir le premier février _____ mil huit cent cinquante-six _____ fils de Joseph Pillet _____
_____ et de Françoise Olympie née Allaz, les deux décédés. _____

2° **Bielmann, Françoise-Jeanne-Duc Julie**, _____ Cuisinière, _____
de Griniduat (Valais) _____ domiciliée à Lausanne, _____
célibataire, _____

née à Sion le vingt-cinq Septembre _____ mil huit cent cinquante-cinq _____ fille de Françoise Bielmann domiciliée à Sion. _____
_____ et de _____

Les publications ont eu lieu à Villars-le-Terroir, Griniduat & Lausanne, les vingt-cinq, vingt-sept, deux et trois Septembre mil huit cent quatre-vingt-cinq _____

Après avoir examiné les papiers présentés par les fiancés en conformité de la loi et après leur avoir demandé séparément s'ils veulent se prendre pour mari et femme, l'officier de l'état civil soussigné, sur leur réponse affirmative, les a, au nom de la loi, déclarés unis par le mariage.

Pièces déposées :

Actes de naissance des Epoux - Acte d'origine de l'Épouse - Promesse de mariage - Certificats de publication de Villars-le-Terroir, Griniduat & Lausanne.

Communiqué : à l'Etat Civil de Griniduat & Villars le Terroir (Schallens)

Signatures des époux :

Pillet Louis
Julie Pillet

Signatures des témoins :

Dominique Pillet } domiciliés
Marc Pillet } Lausanne

L'officier de l'état civil :

J. Bernier

N° 212
Laudis et Renevier

Nom et profession de l'époux :

Lieu d'origine et de domicile :

Etat civil :

Lieu et date de la naissance :

Noms, profession et

domicile des parents :

Nom et profession de l'épouse :

Lieu d'origine et de domicile :

Etat civil :

Lieu et date de la naissance :

Noms, profession et

domicile des parents :

Date des publications :

Aujourd'hui vingt-un Septembre _____ mil huit cent quatre-vingt-cinq _____ par devant l'officier de l'état civil soussigné, ont comparu :

1° **Laudis, Georges,** _____ Employé de Banque
de Richtersweil (Zurich) _____ domicilié à Nausanne, _____
célibataire _____

né à Richtersweil, le vingt-un Octobre _____ mil huit cent
Soixante-deux _____ fils de Arnold Laudis, rentier, _____

_____ et de Angelika Wild, domiciliés à Richtersweil. _____

2° **Renevier, Suzanne-Anna-Cécile,** sans profession,
de Morges et Mont d'Orléans, _____ domiciliée à Nausanne, en ce jour à Pully, _____
célibataire _____

née à Dyon, le vingt-cinq Août _____ mil huit cent
cinquante-neuf, fille de Louis Renevier, propriétaire _____

_____ et de Fantine Renée dite Elise née Daup, à Nausanne.

Les publications ont eu lieu à Richtersweil, Morges, Mont, Nausanne & Pully, les premier, deux & Cinq Septembre mil huit cent quatre-vingt-cinq _____

Après avoir examiné les papiers présentés par les fiancés en conformité de la loi et après leur avoir demandé séparément s'ils veulent se prendre pour mari et femme, l'officier de l'état civil soussigné, sur leur réponse affirmative, les a, au nom de la loi, déclarés unis par le mariage.

Pièces déposées:

Cotes de naissance des Epoux _____

Promesse de mariage. _____

Certificats de publication de Richtersweil, Morges, Mont, Nausanne & Pully. _____

Communiqué: à Richtersweil, Morges, Nausanne & Pully. _____

Signatures des époux:

G. Laudis.
Cécile Laudis.

Signatures des témoins:

Angelique Laudis
Elise Renevier
Marguerite Bachmann
L'officier de l'état civil:

[Signature]

1845

N° 213
Chamet et Favre

Nom et profession de l'époux :

Lieu d'origine et de domicile :

Etat civil :

Lieu et date de la naissance :

Noms, profession et

domicile des parents :

Nom et profession de l'épouse :

Lieu d'origine et de domicile :

Etat civil :

Lieu et date de la naissance :

Noms, profession et

domicile des parents :

Date des publications :

Aujourd'hui vingt-quatre Septembre — mil huit cent quatre-vingt-cinq — par devant l'officier de l'état civil soussigné, ont comparu :

1° Chamot, Jules-François, — agriculteur, —
de Merrens, — domicilié à Lansanne, —
célibataire —

né à Mex, le quatorze avril — mil huit cent
soixante-cinq — fils de Jean Georges Chamot, agriculteur, —

— et de Elise Julie Valat, sa femme, domiciliés à Mex. —

2° Favre, Anna, — sans profession, —
de Goumoens-la-Ville — domiciliée à Lansanne, —
célibataire —

née à Lansanne, le vingt Décembre — mil huit cent
soixante-cinq — fille de Benjamin Samuel Louis Favre dont le domicile

est inconnu — et de Julie Corbaz, domiciliée à Lansanne —

Les publications ont eu lieu à Merrens, Goumoens-la-Ville Lansanne, les huit,
neuf et vingt-neuf cent mil huit cent quatre-vingt-cinq. —

Après avoir examiné les papiers présentés par les fiancés en conformité de la loi et après leur avoir demandé séparément s'ils veulent se prendre pour mari et femme, l'officier de l'état civil soussigné, sur leur réponse affirmative, les a, au nom de la loi, déclarés unis par le mariage.

Pièces déposées :

Actes de naissance des Epoux. —

Commentement de la mère de l'Épouse.

Promesse de mariage. —

Certificats de publication de Merrens

Goumoens, & Lansanne. —

Communiqué : à l'Etat Civil de Poliez-

le Grand & Echallens. —

Signatures des époux :

Jules Chamot.
Anna Chamot.

Signatures des témoins :

Victor Pache, les deux à
Jules Corbaz, Lansanne

L'officier de l'état civil :

[Signature]

N° 211
Meier et Metz Velmer

Nom et profession de l'époux :

Lieu d'origine et de domicile :

Etat civil :

Aujourd'hui vingt-quatre Septembre _____ mil huit cent quatre-vingt-cinq _____ par devant l'officier de l'état civil soussigné, ont comparu :

1° **Meier, Jean-Adolph,** _____ Securier,

de Winterthur (Zurich) _____ domicilié à Nausanne, _____

célibataire, _____

Lieu et date de la naissance :

Noms, profession et

domicile des parents :

Nom et profession de l'épouse :

Lieu d'origine et de domicile :

Etat civil :

né à Winterthur, le vingt-six Juin _____ mil huit cent

quarante-deux, _____ fils de Jacob Meier, décédé, _____

_____ et de Elisabeth née Schlatter, à Genève, _____

2° **Metz née Velmer, Emilie-Caroline,** Repasseuse,

de Menziken (Bohème) _____ domiciliée à Nausanne, _____

célibataire veuve de Jean Rodolphe Metz, décédé le deux mai mil huit cent soixante-six _____

Lieu et date de la naissance :

Noms, profession et

domicile des parents :

Date des publications :

née à Lenzbourg (Neuchâtel), le dix-neuf Juillet _____ mil huit cent

trente-huit _____ fille de Louis Velmer, décédé, _____

_____ et de Agnès Burjel, à Tettwang (Wurtemberg) _____

Les publications ont eu lieu à Winterthur, Menziken & Nausanne, les vingt-cinq et vingt-six de ce mois mil huit cent quatre-vingt-cinq, _____

Après avoir examiné les papiers présentés par les fiancés en conformité de la loi et après leur avoir demandé séparément s'ils veulent se prendre pour mari et femme, l'officier de l'état civil soussigné, sur leur réponse affirmative, les a, au nom de la loi, déclarés unis par le mariage.

Pièces déposées:

acte de naissance de l'époux, acte de mariage de l'épouse et acte de décès du précédent mari.
Certificats de publication de Winterthur, Menziken et Nausanne, _____
Promesse de mariage, _____

Communiqué: à l'état civil de _____

Winterthur & Menziken, _____

Signatures des époux:

J. Meier
Emilie Meyer

Signatures des témoins:

F. Haue | le témoin
Jules Meyer | Nausanne

L'officier de l'état civil:

[Signature]

1885

N° 215
Clere & Gindroz

Nom et profession de l'époux :

Lieu d'origine et de domicile :

Etat civil :

Lieu et date de la naissance :

Noms, profession et

domicile des parents :

Nom et profession de l'épouse :

Lieu d'origine et de domicile :

Etat civil :

Lieu et date de la naissance :

Noms, profession et

domicile des parents :

Date des publications :

Aujourd'hui vingt-quatre Septembre _____ mil huit cent quatre-vingt-cinq _____ par devant l'officier de l'état civil soussigné, ont comparu :

1° **Clere, Abram-Louis,** _____ Cafetier, de Bavois, _____ domicilié à Landanne, _____ veuf de Rose née Deverin, âgé le vingt-cinq avril mil huit cent quatre-vingt-cinq _____

né à Bavois, le quinze Décembre _____ mil huit cent quarante-deux _____ fils de Charles Louis Clere, décédé, _____ et de Henriette née Vannod, décédée. _____

2° **Gindroz, Rozine-Adèle,** _____ femme de Chambre, de Bettens et Poliez-Pittet _____ domiciliée à Landanne, _____ célibataire, _____

née à Poliez-Pittet le douze Octobre _____ mil huit cent cinquante-quatre _____ fille de Pierre Daniel Gindroz, agriculteur, _____ et de Mariame Menèzey, les deux à Poliez-Pittet. _____

Les publications ont eu lieu à Bavois, Bettens, Poliez-Pittet & Landanne, les vingt-neuf et trente Aout mil huit cent quatre-vingt-cinq. _____

Après avoir examiné les papiers présentés par les fiancés en conformité de la loi et après leur avoir demandé séparément s'ils veulent se prendre pour mari et femme, l'officier de l'état civil soussigné, sur leur réponse affirmative, les a, au nom de la loi, déclarés unis par le mariage.

Pièces déposées :

Actes de naissance des Epoux _____

Acte de décès de la précédente femme de l'Epoux _____

Promesse de mariage. _____

Certificats de publication de Bavois, Bettens, Poliez-Pittet & Landanne. _____

Communiqué : à Chavornay _____

Poliez-le-Grand. _____

Signatures des époux :

Louis Clere

Rozine Clere

Signatures des témoins :

J. P. P. _____

J. P. P. _____

les deux à Landanne

L'officier de l'état civil :

J. P. P. _____

N° 216.

Favez et Dubrez
née Chevalley

Nom et profession de l'époux :

Lieu d'origine et de domicile :

Etat civil :

Lieu et date de la naissance :

Noms, profession et

domicile des parents :

Nom et profession de l'épouse :

Lieu d'origine et de domicile :

Etat civil :

Lieu et date de la naissance :

Noms, profession et

domicile des parents :

Date des publications :

Aujourd'hui vingt quatre Septembre _____ mil huit cent quatre-vingt-
Cinq _____ par devant l'officier de l'état civil soussigné, ont comparu :

1^{er} **Favez, Jules-Emile-Louis,** — *Secturier* —

de Servion _____ domicilié à Naudanne, _____

divorcé de Fanny Renée Pillood, dès le quinze Septembre mil huit cent
quatre-vingt-un. _____

né à Verrey, le quatre Octobre _____ mil huit cent

quarante-trois, — fils de Jean Joseph Emile Favez, décédé, _____

_____ et de Marie Madeleine née Maitlard, la veuve, à Lausanne

2^e **Dubrez née Chevalley, Henriette-Louise,**

de Lausanne, _____ domiciliée à Naudanne, _____

veuve de Marc Henri Jules Dubrez, dès le treize février mil huit cent Septante-trois

née à Lausanne, le vingt-un Décembre _____ mil huit cent

quarante-sept — fille de Abram Jacob Chevalley, décédé, _____

_____ et de Jeanne Françoise Gysler, décédée. _____

Les publications ont eu lieu à Servion & Naudanne, les cinq & sept Septembre
mil huit cent quatre-vingt-cinq. _____

Après avoir examiné les papiers présentés par les fiancés en conformité de la loi
et après leur avoir demandé séparément s'ils veulent se prendre pour mari et femme,
l'officier de l'état civil soussigné, sur leur réponse affirmative, les a, au nom de la loi,
déclarés unis par le mariage.

Pièces déposées:

Actes de naissance des Epoux. —

Certificat de divorce de l'Epoux —

Acte de décès du l'ami de l'Épouse.

Promesse de mariage. _____

Certificats de publication de Servion
& Lausanne. _____

Communiqué: à l'Etat civil d'Oion.

Signatures des époux:

J. Favez.

H. Paddy

Signatures des témoins:

Louis Mouron.

Pictor. Pollien.

les deux à Naudanne

L'officier de l'état civil:

[Signature]

1885

N° 217

Truan et Bartet

Nom et profession de l'époux :

Lieu d'origine et de domicile :

Etat civil :

Lieu et date de la naissance :

Noms, profession et

domicile des parents :

Nom et profession de l'épouse :

Lieu d'origine et de domicile :

Etat civil :

Lieu et date de la naissance :

Noms, profession et

domicile des parents :

Date des publications :

Aujourd'hui vingt-six Septembre _____ mil huit cent quatre-vingt-cinq _____ par devant l'officier de l'état civil soussigné, ont comparu :

1^o **Truan, Abram-François**, _____ agriculteur,
de Vallorbes, _____ domicilié à Vallorbes, _____
célibataire _____

né à Vallorbes, le premier Décembre _____ mil huit cent cinquante-trois, _____ fils de Samuel Benjamin Truan agriculteur, _____
_____ et de Jeanne Suzanne née Bocion, domiciliée à Vallorbes, _____

2^o **Bartet, Marie-Julie**, _____ sans profession
de Bex, _____ domiciliée à Vallorbes, _____
célibataire _____

née à Bex, le trois Novembre _____ mil huit cent cinquante-quatre — fille de Philippe Bartet décédé, _____
_____ et de Julie Marie née Byrde, domiciliée à Vallorbes, _____

Les publications ont eu lieu à Vallorbes et à Bex, le cinq Septembre mil huit cent quatre-vingt-cinq, _____

Après avoir examiné les papiers présentés par les fiancés en conformité de la loi et après leur avoir demandé séparément s'ils veulent se prendre pour mari et femme, l'officier de l'état civil soussigné, sur leur réponse affirmative, les a, au nom de la loi, déclarés unis par le mariage.

Pièces déposées :

autorisation de l'Etat Civil de Vallorbes

Communiqué : à l'Etat Civil de
Vallorbes et Bex. _____

Signatures des époux :

A. Truan
Julie Truan

Signatures des témoins :

Eug. Cepoy à L'Isle-sur-Isère
L. Matthey à Vallorbes

L'officier de l'état civil :

A. Romio

N° 218

Matthey et Jaquet

Nom et profession de l'époux :

Lieu d'origine et de domicile :

Etat civil :

Lieu et date de la naissance :

Noms, profession et

domicile des parents :

Nom et profession de l'épouse :

Lieu d'origine et de domicile :

Etat civil :

Lieu et date de la naissance :

Noms, profession et

domicile des parents :

Date des publications :

Aujourd'hui vingt-six Septembre _____ mil huit cent quatre-vingt-

Cinq _____ par devant l'officier de l'état civil soussigné, ont comparu :

1^{er} **Matthey, Auguste-Émile**, _____ ~~Époux~~ _____

de Vallorbes _____ domicilié à Vallorbes, _____

célibataire _____

né à Vallorbes, le vingt-quatre Mars _____ mil huit cent

soixante-un _____ fils de Louis Henri Matthey, maréchal, _____

_____ et de Marie Sophie née Truan, domiciliés à Vallorbes. _____

2^e **Jaquet, Elise-Augustine**, _____ ~~Sans profession~~, _____

de Vallorbes, _____ domiciliée à Vallorbes, _____

célibataire _____

née à Vallorbes, le trois Mars _____ mil huit cent

soixante-quatre - fille de Jules Louis Jaquet, Horloger, _____

_____ et de Rose Julie née Bülle, domiciliés à Vallorbes. _____

Les publications ont eu lieu à Vallorbes, le cinq Septembre mil huit cent

quatre-vingt-cinq. _____

Après avoir examiné les papiers présentés par les fiancés en conformité de la loi et après leur avoir demandé séparément s'ils veulent se prendre pour mari et femme, l'officier de l'état civil soussigné, sur leur réponse affirmative, les a, au nom de la loi, déclarés unis par le mariage.

Pièces déposées:

✓ Autorisation de l'Etat Civil de Vallorbes. _____

Communiqué: à l'Etat Civil de

Vallorbes. _____

Signatures des époux:

Émile Matthey

Elise Matthey

Signatures des témoins:

Coug Caplan à Lausanne

L. Matthey à Vallorbes.

L'officier de l'état civil:

[Signature]

1885

N° 219

Gisclon & Wyz

Nom et profession de l'époux :

Lieu d'origine et de domicile :

Etat civil :

Lieu et date de la naissance :

Noms, profession et

domicile des parents :

Nom et profession de l'épouse :

Lieu d'origine et de domicile :

Etat civil :

Lieu et date de la naissance :

Noms, profession et

domicile des parents :

Date des publications :

R. f. 1. - 2221

Aujourd'hui vingt-neuf Septembre _____ mil huit cent quatre-vingt-cinq _____ par devant l'officier de l'état civil soussigné, ont comparu :

1° **Gisclon, Jean-Marc,** _____ agriculteur, de Laudanne, _____ domicilié à Laudanne, _____ célibataire, _____

né à Morges, le vingt-trois février _____ mil huit cent soixante-trois, _____ fils de Jean-Marc Gisclon, cordonnier, à Cettenz, _____ et de Françoise Charlotte Beven, de femme, décédée, _____

2° **Wyz, Louise-Alice,** _____ domestique, de Gessenay (Berne), _____ domiciliée à Villy, près Olon, _____ célibataire, _____

née à Olon, le sept avril _____ mil huit cent soixante-deux, _____ fille de défunt Jacot Wyz, _____ et de Rosine Henriette née Mérimat, ménagère à Olon, _____

Les publications ont eu lieu à Laudanne, Gessenay, Ruémoz et Olon, les neuf et onze juillet mil huit cent quatre-vingt-cinq, _____

Après avoir examiné les papiers présentés par les fiancés en conformité de la loi et après leur avoir demandé séparément s'ils veulent se prendre pour mari et femme, l'officier de l'état civil soussigné, sur leur réponse affirmative, les a, au nom de la loi, déclarés unis par le mariage.

Pièces déposées :

Actes de naissance des époux _____
Certificats de publication de Laudanne, Gessenay, Ruémoz et Olon. _____

Communiqué : à l'état civil de Gessenay et Olon _____

Signatures des époux :

Jean-Marc Gisclon
Alice Wyz

Signatures des témoins :

François Kuisprier
Jules Arbez les deux à Laudanne

L'officier de l'état civil :

[Signature]

24

N° 220

Forelay et Noverraz

Nom et profession de l'époux :

Lieu d'origine et de domicile :

Etat civil :

Lieu et date de la naissance :

Noms, profession et

domicile des parents :

Nom et profession de l'épouse :

Lieu d'origine et de domicile :

Etat civil :

Lieu et date de la naissance :

Noms, profession et

domicile des parents :

Date des publications :

Aujourd'hui vingt-neuf Septembre _____ mil huit cent quatre-vingt-cinq _____ par devant l'officier de l'état civil soussigné, ont comparu :

1° *Forelay, Henri-Louis,* _____ *Cimenteur,*
de *St Sulpice* _____ domicilié à *Landanne,* _____
célibataire _____

né au *Bois Gentil sur Landanne,* le *Six Décembre* _____ mil huit cent
Soixante-un, _____ fils de *Jaques-Louis-Henri Forelay, décédé,* _____
_____ et de *Julie née Depallens, domiciliée à Landanne,* _____

2° *Noverraz, Alice,* _____ *Repassende,*
de *Cully & Nully* _____ domiciliée à *Landanne,* _____
célibataire _____

née à *Cully,* le *treize Août* _____ mil huit cent
Soixante-six, _____ fille de *Jean-Louis Noverraz, décédé,* _____
_____ et de *Marie-Audie née Sarda, domiciliée à Belmont,* _____

Les publications ont eu lieu à *St Sulpice, Cully, Nully & Landanne,* le *cinq*
Septembre mil huit cent quatre-vingt-cinq _____

Après avoir examiné les papiers présentés par les fiancés en conformité de la loi et après leur avoir demandé séparément s'ils veulent se prendre pour mari et femme, l'officier de l'état civil soussigné, sur leur réponse affirmative, les a, au nom de la loi, déclarés unis par le mariage.

Pièces déposées:

- Actes de naissance des Epoux* _____
- Consentement de la mère de l'Épouse* _____
- et acte de décès du père* _____
- Promesse de mariage* _____
- Certificats de publication de St Sulpice,*
Cully, Nully & Landanne, _____
- Communiqué: à l'Etat Civil d'Ecublens*
Cully & Nully _____
- _____
- _____

Signatures des époux:

Henri Forelay
Alice 1° Forelay

Signatures des témoins:

Paul Fayot
Jules [Signature]
les deux à *Landanne*
L'officier de l'état civil:

[Signature]

1885

N° 221

Perriaz et Coeytaux

Nom et profession de l'époux :

Lieu d'origine et de domicile :

Etat civil :

Lieu et date de la naissance :

Noms, profession et

domicile des parents :

Nom et profession de l'épouse :

Lieu d'origine et de domicile :

Etat civil :

Lieu et date de la naissance :

Noms, profession et

domicile des parents :

Date des publications :

Aujourd'hui premier Octobre _____ mil huit cent quatre-vingt-cinq _____ par devant l'officier de l'état civil soussigné, ont comparu :

1^o **Perriaz, Allysre-François-Louis**, _____ typographe, _____
de Yverne, _____ domicilié à Lausanne, _____
célibataire _____

né à Beuveret (Valais), le onze Décembre _____ mil huit cent cinquante-sept _____ fils de Louis Henri Perriaz, docteur, _____
_____ et de Elide née Luchoud, domiciliée à Orège _____

2^o **Coeytaux, Sophie-Louisa**, _____ lapissière, _____
de Dailens, _____ domiciliée à Lausanne, _____
célibataire _____

née à Lausanne, le vingt-neuf avril _____ mil huit cent cinquante-neuf, _____ fille de Jean Charles Coeytaux, décédé _____
_____ et de Jeanne Louise Françoise Fougallaz, sa femme, à Lausanne _____

Les publications ont eu lieu à Yverne, Dailens & Lausanne, les quatorze & dix-huit
juillet mil huit cent quatre-vingt-cinq _____

Après avoir examiné les papiers présentés par les fiancés en conformité de la loi et après leur avoir demandé séparément s'ils veulent se prendre pour mari et femme, l'officier de l'état civil soussigné, sur leur réponse affirmative, les a, au nom de la loi, déclarés unis par le mariage.

Pièces déposées :

Actes de naissance des Epoux. _____
Promesse de mariage. _____
Certificats de publication de Yverne, Dailens
& Lausanne _____

Communiqué : à l'état Civil de Orège
& Dailens _____

Signatures des époux :

Allysre Perriaz
Sophie Perriaz

Signatures des témoins :

M. Vallothon, des d'Orège & Lausanne

L'officier de l'état civil :

[Signature]

N° 222

Amaudruz et Bency

Nom et profession de l'époux :

Lieu d'origine et de domicile :

Etat civil :

Lieu et date de la naissance :

Noms, profession et

domicile des parents :

Nom et profession de l'épouse :

Lieu d'origine et de domicile :

Etat civil :

Lieu et date de la naissance :

Noms, profession et

domicile des parents :

Date des publications :

Aujourd'hui premier Octobre _____ mil huit cent quatre-vingt-cinq _____ par devant l'officier de l'état civil soussigné, ont comparu :

1^{er} **Amaudruz, Eugène**, _____ Cantonnier, _____
 du Mont sur Auzanne, _____ domicilié à Auzanne, _____
 célibataire _____

né au Mont, le vingt Janvier _____ mil huit cent cinquante-trois, _____ fils de Jean Isaac Amaudruz, décédé, _____
 _____ et de Jeanne Henriette Barbaz, décédée, _____

2^e **Bency, Nancy** _____ Cuidinière, _____
 de Vallèzes d'Arbins _____ domiciliée à Auzanne, _____
 célibataire, _____

née à Vallèzes d'Arbins, le douze Mars _____ mil huit cent cinquante-sept _____ fille de Jean François Bency, agriculteur, _____
 _____ et de Marie née Bandin, les deux à St Cierges.

Les publications ont eu lieu au Mont, à Vallèzes et à Auzanne, les douze et treize Septembre mil huit cent quatre-vingt-cinq _____

Après avoir examiné les papiers présentés par les fiancés en conformité de la loi et après leur avoir demandé séparément s'ils veulent se prendre pour mari et femme, l'officier de l'état civil soussigné, sur leur réponse affirmative, les a, au nom de la loi, déclarés unis par le mariage.

Pièces déposées:

actes de naissance des Epoux.
 Promesse de mariage. _____
 Certificats de publication de Vallèzes
 d'Arbins et Mont d'Auzanne. _____

Communiqué: à l'Etat Civil de Romanel
 d'Arbins. _____

Signatures des époux:

Eugène Amaudruz
Nancy Amaudruz

Signatures des témoins:

Charles Barbier jardinier
J. Guery les dem. à Auzanne

L'officier de l'état civil:

[Signature]

1845

N° 223

Benchoz et Vulliamy

Nom et profession de l'époux :

Lieu d'origine et de domicile :

Etat civil :

Lieu et date de la naissance :

Noms, profession et

domicile des parents :

Nom et profession de l'épouse :

Lieu d'origine et de domicile :

Etat civil :

Lieu et date de la naissance :

Noms, profession et

domicile des parents :

Date des publications :

Aujourd'hui premier Octobre _____ mil huit cent quatre-vingt-cinq _____ par devant l'officier de l'état civil soussigné, ont comparu :

1^o **Benchoz, Charles-Gustave-Louis,** _____ *Mécanicien*
de Chateau-d'Oex _____ domicilié à Lausanne, _____
célibataire, _____

né à Clarens, le premier Janvier _____ mil huit cent
soixante-quatre _____ fils de Charles Louis Benchoz, décédé, _____
_____ et de Susanne Marie Augustine Martin, à Genève, _____

2^o **Vulliamy, Augustine,** _____ *Contourée*
de Oulens, _____ domiciliée à Lausanne, _____
célibataire, _____

née à Genève, le vingt-sept Septembre _____ mil huit cent
soixante-un _____ fille de François Vulliamy, tailleur, _____
_____ et de Henriette Jacot-Descombes, domiciliés à Genève, _____

Les publications ont eu lieu à Chateau-d'Oex, Oulens & Lausanne, les premier
& trois Septembre mil huit cent quatre-vingt-cinq, _____

Après avoir examiné les papiers présentés par les fiancés en conformité de la loi
et après leur avoir demandé séparément s'ils veulent se prendre pour mari et femme,
l'officier de l'état civil soussigné, sur leur réponse affirmative, les a, au nom de la loi,
déclarés unis par le mariage.

Pièces déposées :

Actes de naissance des Epoux
Promesse de mariage _____
Certificats de publication de Chateau-
d'Oex, Oulens et Lausanne, _____

Communiqué : à l'Etat Civil de
Chateau-d'Oex & Echallens, _____

Signatures des époux :

Gustave Benchoz
Augustine Benchoz

Signatures des témoins :

Yvelin
Jules Pagnard
les deux à Lausanne

L'officier de l'état civil :

[Signature]

N° 2211
Dubrez et Girardet

Nom et profession de l'époux :

Lieu d'origine et de domicile :

Etat civil :

Lieu et date de la naissance :

Noms, profession et

domicile des parents :

Nom et profession de l'épouse :

Lieu d'origine et de domicile :

Etat civil :

Lieu et date de la naissance :

Noms, profession et

domicile des parents :

Date des publications :

Le 28 septembre 1908 le conseil
fédéral a prononcé, en vertu de l'art 10 de la
loi fédérale du 25 juin 1903 sur la nationalité
et l'émigration, la reconnaissance à titre postérieur de
M^{me} Emma Louise Ferson Dubrez née
Girardet, domiciliée à Lausanne, fiancée
par son futur mariage avec Pierre Joseph
Paul Ferson avec le droit de cité au Canton
de Vaud et de la Commune de Lausanne.

Transcrit des actes au Département de
Justice et Police, le 22 octobre 1908
L'Offr. de l'Etat Civil:

[Signature]

Le mariage Ferson et Dubrez-Girardet
a été célébré à Quazignon (Sionne & Lince)
le 14 novembre 1908.

Aujourd'hui premier Octobre _____ mil huit cent quatre-vingt-
Cinq _____ par devant l'officier de l'état civil soussigné, ont comparu :
1^{er} Dubrez, Marius-Jules, _____ typographe,
de Lausanne, _____ domicilié à Lausanne, _____
célibataire, _____

né à Lausanne, le douze Août _____ mil huit cent
cinquante-huit _____ fils de François Louis Dubrez, typographe _____
_____ et de Louise Françoise Rod, sa femme, _____
2^o Girardet, Emma-Louise, _____ sans profession, _____
de Fenthaz, _____ domiciliée à Lausanne, _____
célibataire, _____

née à Lausanne, le dix-sept Novembre _____ mil huit cent
cinquante-huit _____ fille de David Girardet, décédé, _____
_____ et de Fanny Regamen, sa femme, à Lausanne _____

Les publications ont eu lieu à Lausanne & Fenthaz, les vingt-cinq & vingt-
Six Août mil huit cent quatre-vingt-cinq _____

Après avoir examiné les papiers présentés par les fiancés en conformité de la loi
et après leur avoir demandé séparément s'ils veulent se prendre pour mari et femme,
l'officier de l'état civil soussigné, sur leur réponse affirmative, les a, au nom de la loi,
déclarés unis par le mariage.

Pièces déposées:

- Actes de naissance des Epoux _____
- Promesses de mariage _____
- Certificats de publication de
Lausanne & Fenthaz _____

Signatures des époux:

Marius Dubrez
Emma Dubrez

Signatures des témoins:

Etalivre typ. } les deux à
Auguste Rappas } Lausanne

L'officier de l'état civil:

[Signature]

Communiqué: à l'Etat Civil de
Essonay _____

1885

N° 225

Novetaz et Bzol

Nom et profession de l'époux :

Lieu d'origine et de domicile :

Etat civil :

Lieu et date de la naissance :

Noms, profession et domicile des parents :

Nom et profession de l'épouse :

Lieu d'origine et de domicile :

Etat civil :

Lieu et date de la naissance :

Noms, profession et domicile des parents :

Date des publications :

Aujourd'hui premier Octobre _____ mil huit cent quatre-vingt-cinq _____ par devant l'officier de l'état civil soussigné, ont comparu :

1° **Novetaz, François-Victor**, _____ célibataire, de Cully & Lutry _____ domicilié à Vandanne, _____ divorcé de Louise Marguerite Girardet, dès le quinze Janvier mil huit cent quatre-vingt-cinq _____

né à Vandanne, le trois Mai _____ mil huit cent cinquante trois, _____ fils de Louis Antoine Novetaz décédé, _____ et de Jeanne Louise Lecoutre, décédée, _____

2° **Bzol, Julie-Denise-Marie**, _____ Blancheuse, de Vandanne, _____ domiciliée à Vandanne, _____ célibataire _____

née à Vandanne, le vingt-cinq Juin _____ mil huit cent soixante-deux _____ fille de Marie Henriette Fanny Bzol, Blancheuse, à Vandanne _____ et de _____

Les publications ont eu lieu à Cully, Lutry & Vandanne, les premier & cinq Septembre mil huit cent quatre-vingt-cinq _____

Après avoir examiné les papiers présentés par les fiancés en conformité de la loi et après leur avoir demandé séparément s'ils veulent se prendre pour mari et femme, l'officier de l'état civil soussigné, sur leur réponse affirmative, les a, au nom de la loi, déclarés unis par le mariage.

Pièces déposées :

Actes de naissance des Epoux . . . _____

Déclaration de divorce de l'Epoux _____

Promesse de mariage . _____

Certificats de publication de Cully, Lutry & Vandanne. _____

Communiqué : à l'Etat Civil de Cully _____

Signatures des époux :

F. Novetaz
Marie Novetaz

Signatures des témoins :

J. Meyer
Jules Weber

les deux à Vandanne
L'officier de l'état civil :

J. Bonin
[Signature]

N° 226.
Blanc et Wysser

Nom et profession de l'époux :

Lieu d'origine et de domicile :

Etat civil :

Lieu et date de la naissance :

Noms, profession et

domicile des parents :

Nom et profession de l'épouse :

Lieu d'origine et de domicile :

Etat civil :

Lieu et date de la naissance :

Noms, profession et

domicile des parents :

Date des publications :

Aujourd'hui premier Octobre _____ mil huit cent quatre-vingt-
cinq _____ par devant l'officier de l'état civil soussigné, ont comparu :
1° **Blanc, Pierre-Albert,** _____ *bourgeois*,
de Belmont sur Vully _____ domicilié à *Lausanne*, _____
célibataire, _____

né à *Lausanne*, le dix-sept cent _____ mil huit cent
cinquante-huit _____ fils de Louis Blanc, *cafetier*, à *Lausanne* _____
_____ et de Rose Nicolas, *décédée*, _____
2° **Wysser, Madelaine** _____ *Cuisinière*, _____
de Chevroux _____ domiciliée à *Lausanne*, _____
célibataire, _____

née à Ulmiz (*Fribourg*), le treize cent _____ mil huit cent
cinquante-sept _____ fille de Jean Wysser, *décédé*, _____
_____ et de Anna Maria née Knopf, domiciliée à *Ulmiz* _____

Les publications ont eu lieu à Belmont, Chevroux & Lausanne, le vingt-neuf
cent mil huit cent quatre-vingt-cinq _____

Après avoir examiné les papiers présentés par les fiancés en conformité de la loi
et après leur avoir demandé séparément s'ils veulent se prendre pour mari et femme,
l'officier de l'état civil soussigné, sur leur réponse affirmative, les a, au nom de la loi,
déclarés unis par le mariage.

Pièces déposées:

Copies de naissance des Epoux
Promesse de mariage. _____
Certificats de publication de
Belmont, Chevroux & Lausanne

Communiqué: à l'Etat Civil de
Pully & de Grandcour. _____

Signatures des époux:

Albert Blanc
Madelaine Blanc

Signatures des témoins:

Louis Blanc
H. Marnet

Les deux à Lausanne

L'officier de l'état civil:

[Signature]

1885

N° 227

Gavillet & Bugnion

Nom et profession de l'époux :

Lieu d'origine et de domicile :

Etat civil :

Lieu et date de la naissance :

Noms, profession et

domicile des parents :

Nom et profession de l'épouse :

Lieu d'origine et de domicile :

Etat civil :

Lieu et date de la naissance :

Noms, profession et

domicile des parents :

Date des publications :

Aujourd'hui premier Octobre mil huit cent quatre-vingt-cinq

par devant l'officier de l'état civil soussigné, ont comparu :

1° Gavillet, Emile-Samuel, Employé de Commerce, de Geny et de Vucherens, domicilié à Nausanne, célibataire

né à Nausanne, le vingt-trois Juillet mil huit cent

soixante-un fils de Jean Samuel Gavillet, décédé,

et de Elise Marie Dument sa femme, à Nausanne

2° Bugnion, Jeanne-Elise-Janny, Repasseuse,

de Belmont et Lutry, domiciliée à Nausanne,

célibataire

née à Pully, le deux Mai mil huit cent

soixante-quatre fille de François Louis Bugnion, commerçant à Nausanne

et de Rosalie née Peritaz, sa femme, décédée,

Les publications ont eu lieu à Geny, à Vucherens, à Belmont et à Nausanne,

les quatre & cinq Septembre mil huit cent quatre-vingt-cinq.

Après avoir examiné les papiers présentés par les fiancés en conformité de la loi et après leur avoir demandé séparément s'ils veulent se prendre pour mari et femme, l'officier de l'état civil soussigné, sur leur réponse affirmative, les a, au nom de la loi, déclarés unis par le mariage.

Pièces déposées :

Actes de naissance des Epoux

Promesse de mariage

Certificats de publication de Geny,

Vucherens, Belmont et Nausanne.

Communiqué : à l'Etat Civil de Corcelles.

le Jorat, Moudon & Pully

Signatures des époux :

Emile Gavillet
Janny Gavillet

Signatures des témoins :

F. Louis Bugnion
Marc Blanc

L'officier de l'état civil :

[Signature]

N^o 223.
Lacombe et Majocchi

Nom et profession de l'époux :

Lieu d'origine et de domicile :

Etat civil :

Lieu et date de la naissance :

Noms, profession et

domicile des parents :

Nom et profession de l'épouse :

Lieu d'origine et de domicile :

Etat civil :

Lieu et date de la naissance :

Noms, profession et

domicile des parents :

Date des publications :

Aujourd'hui premier Octobre _____ mil huit cent quatre-vingt-
 Cinq _____ par devant l'officier de l'état civil soussigné, ont comparu :
 1^o **Lacombe, François-Louis**, _____ Commissaire
 de Begnins, _____ domicilié à Lausanne, _____
 célibataire _____

né à Merges, le dix-sept Juin _____ mil huit cent
 quarante-six _____ fils de François Louis Lacombe, décédé, _____
 _____ et de Françoise née Vulliamy, décédée _____
 2^o **Majocchi, Julie**, _____ Couturière,
 de Como (Italie) _____ domiciliée à Lausanne, _____
 célibataire _____

née à Como, le huit Mars _____ mil huit cent
 cinquante-trois _____ fille de Antoine Majocchi, décédé, _____
 _____ et de Martine Saronelli, décédée _____

Les publications ont eu lieu à Begnins, Como & Lausanne, ainsi qu'au
 Consulat d'Italie, les huit et vingt-trois Oet mil huit cent quatre-vingt-cinq _____

Après avoir examiné les papiers présentés par les fiancés en conformité de la loi
 et après leur avoir demandé séparément s'ils veulent se prendre pour mari et femme,
 l'officier de l'état civil soussigné, sur leur réponse affirmative, les a, au nom de la loi,
 déclarés unis par le mariage.

Pièces déposées:

Actes de naissance des Epoux _____
 Promesse de mariage _____
 Certificats de publication de Begnins
 Como, Lausanne & Genève (Consulat)

Communiqué: à l'Etat Civil de
 Begnins & à la Chancellerie fédérale.

Signatures des époux:

Louis Lacombe
Julia Lacombe

Signatures des témoins:

Sauvagey 73 J
à Lyon
Georges Bauchet
à Lausanne

L'officier de l'état civil:

[Signature]

1885

N° 229.

Chappuis et Philippin

Nom et profession de l'époux :

Lieu d'origine et de domicile :

Etat civil :

Lieu et date de la naissance :

Noms, profession et

domicile des parents :

Nom et profession de l'épouse :

Lieu d'origine et de domicile :

Etat civil :

Lieu et date de la naissance :

Noms, profession et

domicile des parents :

Date des publications :

Aujourd'hui premier Octobre _____ mil huit cent quatre-vingt-cinq _____ par devant l'officier de l'état civil soussigné, ont comparu :

1° **Chappuis, Néli,** _____ *Maréchal,*
de Carrouge _____ domicilié à Carrouge, _____
célibataire, _____

né à Vucherens, le vingt-trois Juin _____ mil huit cent
Soixante-deux _____ fils de défunt Pierre Louis Chappuis _____
_____ et de Louise née Cherpillod, sa veuve, à Carrouge, _____

2° **Philippin, Cécile,** _____ *tailleuse,*
de Neuchâtel, Corcelles & Cormondrèche, _____ domiciliée à Mézières (Vaud) _____
célibataire, _____

née au Noë (Neuchâtel), le Six février _____ mil huit cent
Soixante-cinq _____ fille de Philippin, Gustave, horloger, _____
_____ et de Antoinette Paris, sa femme, les deux à Besançon (France)

Les publications ont eu lieu à Carrouge, Neuchâtel, Cormondrèche & Mézières, les
huit, neuf et dix Septembre mil huit cent quatre-vingt-cinq _____

Après avoir examiné les papiers présentés par les fiancés en conformité de la loi
et après leur avoir demandé séparément s'ils veulent se prendre pour mari et femme,
l'officier de l'état civil soussigné, sur leur réponse affirmative, les a, au nom de la loi,
déclarés unis par le mariage.

Pièces déposées :

Autorisation de l'Etat Civil de Mézières

Communiqué : à Mézières, Neuchâtel
& Corcelles _____

Signatures des époux :

Néli Chappuis
Cécile Philippin Chappuis

Signatures des témoins :

Cherpillod
Louise Cherpillod
domiciliés à Vandanne

L'officier de l'état civil :

[Signature]

N° 230
Lederrey & Denny

Nom et profession de l'époux :

Lieu d'origine et de domicile :

Etat civil :

Lieu et date de la naissance :

Noms, profession et

domicile des parents :

Nom et profession de l'épouse :

Lieu d'origine et de domicile :

Etat civil :

Lieu et date de la naissance :

Noms, profession et

domicile des parents :

Date des publications :

Aujourd'hui premier Octobre _____ mil huit cent quatre-vingt-
Cinq _____ par devant l'officier de l'état civil soussigné, ont comparu :

1° **Lederrey, Paul-Alfred-Jules**, — Chauffeur, —
de Lutry & Grandvaux, _____ domicilié à Lausanne, _____
célibataire _____

né à Lausanne, le onze Mars, _____ mil huit cent

Soixante-trois, _____ fils de Pierre Louis Lederrey, décédé, _____

_____ et de Jeanne Louise Martignier, sa femme, décédée, _____

2° **Denny, Marie-Louise**, _____ Cuisinière, _____

de Yverdon, _____ domiciliée à Lausanne, _____

célibataire, _____

née à Gollion, le neuf février _____ mil huit cent

Soixante-quatre _____ fille de Jean Louis Denny, agriculteur, _____

_____ et de Henriette née Decouraz, domiciliée à Gollion. _____

Les publications ont eu lieu à Lutry, Grandvaux, Yverdon et Lausanne, les huit
et douze Septembre mil huit cent quatre-vingt-cinq. _____

Après avoir examiné les papiers présentés par les fiancés en conformité de la loi
et après leur avoir demandé séparément s'ils veulent se prendre pour mari et femme,
l'officier de l'état civil soussigné, sur leur réponse affirmative, les a, au nom de la loi,
déclarés unis par le mariage.

Pièces déposées:

Actes de naissance des Epoux. —
Promesse de mariage. —
Certificat de publication de Lutry
Grandvaux, Yverdon et Lausanne.

Communiqué: à l'Etat Civil de Lutry,
Lutry & Yverdon. _____

Signatures des époux:

Jules Lederrey
Louise Lederrey

Signatures des témoins:

Fanny Dernet
Jules Dernet
domiciliés à Lausanne.

L'officier de l'état civil:

[Signature]

1835

N° 231

Moccand et Gavillet

Nom et profession de l'époux :

Lieu d'origine et de domicile :

Etat civil :

Lieu et date de la naissance :

Noms, profession et

domicile des parents :

Nom et profession de l'épouse :

Lieu d'origine et de domicile :

Etat civil :

Lieu et date de la naissance :

Noms, profession et

domicile des parents :

Date des publications :

Aujourd'hui premier Octobre _____ mil huit cent quatre-vingt-

cinquante _____ par devant l'officier de l'état civil soussigné, ont comparu :

1° Moccand, Pierre, _____ Agriculteur,

de Pency-le-Jorat _____ domicilié à Pency, _____

célibataire, _____

né à Pency, le premier Septembre _____ mil huit cent

trente-six _____ fils de Pierre Daniel Moccand, décédé, _____

_____ et de Jeanne Suzanne Louise Marguerite née Favre, décédée.

2° Gavillet, Amélie, née Mingard, _____ Ménagère,

de Pency et de Vuchères, _____ domiciliée à Pency _____

divorcée de Daniel Elie Gavillet, dès le trente Mars mil huit cent quatre-vingt-trois.

née à Chapelle, le premier Mai _____ mil huit cent

quarante-deux _____ fille de Pierre Philippe Mingard _____

_____ et de Susanne Elisabeth née Carin, _____

Les publications ont eu lieu à Pency et à Vuchères, le six Juin mil huit cent quatre-vingt-cinq.

Après avoir examiné les papiers présentés par les fiancés en conformité de la loi et après leur avoir demandé séparément s'ils veulent se prendre pour mari et femme, l'officier de l'état civil soussigné, sur leur réponse affirmative, les a, au nom de la loi, déclarés unis par le mariage.

Pièces déposées :

Autorisation de l'Etat Civil de
Corcelles _____

Communiqué : à l'Etat Civil de
Corcelles & Moudon. _____

Signatures des époux :

Pierre Moccand
Amélie Moccand

Signatures des témoins :

H. Despland } les deux
L. Carin } sans nom

L'officier de l'état civil :

[Signature]

N° 232
Bischoff a Gubler

Nom et profession de l'époux :

Lieu d'origine et de domicile :

Etat civil :

Lieu et date de la naissance :

Noms, profession et

domicile des parents :

Nom et profession de l'épouse :

Lieu d'origine et de domicile :

Etat civil :

Lieu et date de la naissance :

Noms, profession et

domicile des parents :

Date des publications :

Aujourd'hui six Octobre _____ mil huit cent quatre-vingt-

cinq _____ par devant l'officier de l'état civil soussigné, ont comparu :

1° **Bischoff, Jean,** _____ Menuisier,

de Nauterbrannen (Berne) _____ domicilié à Lausanne, _____

célibataire _____

né à Nauterbrannen, le sept Novembre, _____ mil huit cent

cinquante six _____ fils de Ulrich Bischoff, décédé, _____

_____ et de Marguerite née Lauener, décédée. _____

2° **Gubler, Marie,** _____ Couturière,

de Vestorf (Soleure) _____ domiciliée à Lausanne, _____

célibataire _____

née à Soleure, le six Mars _____ mil huit cent

soixante cinq _____ fille de Joseph Gubler, décédé, _____

_____ et de Maria Anna Buddmann, à Soleure. _____

Les publications ont eu lieu à Nauterbrannen, Vestorf & Lausanne, les quinze et dix-sept Septembre mil huit cent quatre vingt-cinq _____

Après avoir examiné les papiers présentés par les fiancés en conformité de la loi et après leur avoir demandé séparément s'ils veulent se prendre pour mari et femme, l'officier de l'état civil soussigné, sur leur réponse affirmative, les a, au nom de la loi, déclarés unis par le mariage.

Pièces déposées:

Actes de naissance des Epoux.

Promesse de mariage. _____

Certificats de publication de Nauterbrannen, Vestorf & Lausanne. _____

Communiqué: à l'Etat Civil de Nauterbrannen & Vestorf. _____

Signatures des époux:

Jean Bischoff
 Marie Gubler Bischoff

Signatures des témoins:

Jacob Frey iboniste
 Jules _____
 domiciliés à Lausanne

L'officier de l'état civil:

1887

N° 233

Recordon et Tizzot

Nom et profession de l'époux :

Lieu d'origine et de domicile :

Etat civil :

Lieu et date de la naissance :

Noms, profession et

domicile des parents :

Nom et profession de l'épouse :

Lieu d'origine et de domicile :

Etat civil :

Lieu et date de la naissance :

Noms, profession et

domicile des parents :

Date des publications :

Aujourd'hui six Octobre _____ mil huit cent quatre-vingt-

Cinq _____ par devant l'officier de l'état civil soussigné, ont comparu :

1° **Recordon, Jean-Ulysse,** _____ agriculteur,

de Bercher _____ domicilié à Nandanne, _____

célibataire _____

né à Bercher, le vingt-neuf Octobre _____ mil huit cent

soixante, _____ fils de Anna Elise Recordon (domicile inconnu) _____

et de _____

2° **Tizzot, Marie-Pouire,** _____ Cuisinière,

de Belfaux (Fribourg) _____ domiciliée à Nandanne, _____

célibataire _____

née à Belfaux (Fribourg) le sept Mars _____ mil huit cent

cinquante-huit _____ fille de Gaspard Melchior Tizzot, décédé, _____

_____ et de Elisabeth Justine née Longchamp, à Belfaux, _____

Les publications ont eu lieu à Bercher, Belfaux & Nandanne, les dix neuf et vingt-un Septembre mil huit cent quatre-vingt-cinq _____

Après avoir examiné les papiers présentés par les fiancés en conformité de la loi et après leur avoir demandé séparément s'ils veulent se prendre pour mari et femme, l'officier de l'état civil soussigné, sur leur réponse affirmative, les a, au nom de la loi, déclarés unis par le mariage.

Pièces déposées :

Actes de naissance des Epoux. _____

Promesse de mariage. _____

Certificats de publication de Bercher Belfaux et Nandanne. _____

Communiqué : à l'état Civil de St Cierges et Belfaux. _____

Signatures des époux :

Ulysse Recordon

Marie Recordon

Signatures des témoins :

J. Mout

J. St. Esbay
les deux à Nandanne
L'officier de l'état civil :

N° 234

Bussat et Pinget

Nom et profession de l'époux :

Lieu d'origine et de domicile :

Etat civil :

Lieu et date de la naissance :

Noms, profession et

domicile des parents :

Nom et profession de l'épouse :

Lieu d'origine et de domicile :

Etat civil :

Lieu et date de la naissance :

Noms, profession et

domicile des parents :

Date des publications :

Aujourd'hui *12* Octobre _____ mil huit cent quatre-vingt-

Cinq _____ par devant l'officier de l'état civil soussigné, ont comparu :

1^{er} Bussat, Marc-Jean, _____ *Manœuvre*

de *Choulex (Genève)* _____ domicilié à *Genève*, _____

célibataire, _____

né à *Genève*, le *vingt-dix Janvier* _____ mil huit cent

soixante _____ fils de *Jean Bussat, décédé*, _____

_____ et de *Francoise Roquet, sa femme, décédée*. _____

2^e Pinget, Louise, _____ *Repassense*,

de *St Cergues (Haute Savoie)* _____ domiciliée à *Genève*, _____

célibataire, _____

née à *Genève*, le *trente-un Janvier* _____ mil huit cent

soixante-deux, _____ fille de *Jean Pinget, manœuvre*, _____

_____ et de *Pauline Corajod, sa femme, domiciliée à Genève*.

Les publications ont eu lieu à *Choulex, Genève & St Cergues*, les *douze*,
quinze et vingt Septembre mil huit cent quatre-vingt *cinq*.

Après avoir examiné les papiers présentés par les fiancés en conformité de la loi et après leur avoir demandé séparément s'ils veulent se prendre pour mari et femme, l'officier de l'état civil soussigné, sur leur réponse affirmative, les a, au nom de la loi, déclarés unis par le mariage.

Pièces déposées :

Autorisation de l'Etat Civil de
Genève. _____

Communiqué: à l'Etat Civil de

Choulex & Genève. _____

Signatures des époux :

Bussat Marc
Louise Bussat

Signatures des témoins :

J. Prochet *domiciliés*
J. Moret *Madame*

L'officier de l'état civil :

[Signature]

Par jugement rendu le 17, au mois
1891, déclaré définitif et exécutoire le
25 mars suivant le Tribunal civil du
Canton de Genève a dissout par le di-
versa le mariage intervenu entre :

Le divorce a été prononcé contre l'époux
en vertu de l'article 46 lettre b de la
loi fédérale du 24 décembre 1854.

Sauvame, le 16 avril 1891.
L'Officier de l'état civil:
[Signature]

1885

N° 235.

Locher et Forster

Nom et profession de l'époux :

Lieu d'origine et de domicile :

Etat civil :

Lieu et date de la naissance :

Noms, profession et

domicile des parents :

Nom et profession de l'épouse :

Lieu d'origine et de domicile :

Etat civil :

Lieu et date de la naissance :

Noms, profession et

domicile des parents :

Date des publications :

Aujourd'hui dix Octobre _____ mil huit cent quatre-vingt-

Cinq _____ par devant l'officier de l'état civil soussigné, ont comparu :

1^o **Locher, Jean-Antoine-Gottfried**, menuisier *Stendé*,

de Ragaz (St Gall) _____ domicilié à *Nansanne*, _____

célibataire _____

né à Ragaz, le trente Novembre _____ mil huit cent

cinquante-sept _____ fils de Laurent Locher, Charbon, _____

_____ et de Maria Josepha née Kammerer, domiciliés à Ragaz.

2^o **Forster, Barbara**, _____ Cuisinière,

de Hugelshofen (Thurgovie) _____ domiciliée à *Nansanne*, au *Verey*,

célibataire _____

née à Hugelshofen, le treize Mai _____ mil huit cent

cinquante-neuf _____ fille de Henri Forster _____

_____ et de Anna Barbara née Wang, les deux décédés _____

Les publications ont eu lieu à Ragaz, Hugelshofen Nansanne - Verey, les vingt-huit, vingt-neuf & trente Juillet mil huit cent quatre-vingt-cinq. _____

Après avoir examiné les papiers présentés par les fiancés en conformité de la loi et après leur avoir demandé séparément s'ils veulent se prendre pour mari et femme, l'officier de l'état civil soussigné, sur leur réponse affirmative, les a, au nom de la loi, déclarés unis par le mariage.

Pièces déposées :

Actes de naissance des Epoux _____

Promesses de mariage. _____

Certificats de publication de Ragaz,

Hugelshofen, Nansanne & Verey. _____

Communiqué : à l'Etat Civil de

Ragaz, Hugelshofen & Verey _____

Signatures des époux :

Jean Gottfried Locher

Barbara Forster

Signatures des témoins :

Barthélémy Schibler

Albin Emil

les deux à *Nansanne*

L'officier de l'état civil :

[Signature]

N° 236.
Cardinaux & Clérici

Nom et profession de l'époux :

Lieu d'origine et de domicile :

Etat civil :

Lieu et date de la naissance :

Noms, profession et

domicile des parents :

Nom et profession de l'épouse :

Lieu d'origine et de domicile :

Etat civil :

Lieu et date de la naissance :

Noms, profession et

domicile des parents :

Date des publications :

Aujourd'hui six Octobre _____ mil huit cent quatre-vingt-cinq _____ par devant l'officier de l'état civil soussigné, ont comparu :

1^o **Cardinaux, Prosper-Eugène,** - Employé de Banque, de Châtel St Denis (Fribourg) _____ domicilié à Lausanne, _____ célibataire, _____

né à Fribourg, le quatorze Mai _____ mil huit cent

soixante-deux _____ fils de Jacques Cardinaux, Employé S. O. S. _____ et de Louise Caroline née Veitel, les deux à Lausanne.

2^o **Clérici, Stéphanie,** - Sans profession, _____ de Maccagno-Supérieur (Lombardie) _____ domiciliée à Lausanne, _____ célibataire, _____

née à Lausanne, le dix Septembre _____ mil huit cent

soixante-trois _____ fille de Gaston Mathieu Clérici, décédé, _____ et de Emma Fanny Pittet, sa veuve, à Lausanne

Les publications ont eu lieu à Châtel St Denis (Fribourg), au Consulat d'Italie à Genève & à Lausanne, les quatre, cinq & neuf Aout mil huit cent quatre-vingt-cinq. _____

Après avoir examiné les papiers présentés par les fiancés en conformité de la loi et après leur avoir demandé séparément s'ils veulent se prendre pour mari et femme, l'officier de l'état civil soussigné, sur leur réponse affirmative, les a, au nom de la loi, déclarés unis par le mariage.

Pièces déposées:

Actes de naissance des Epoux.
 Promesse de mariage. _____
 Certificats de publication de Châtel St Denis, Lausanne & Genève (Consulat)
 Dispense des publications à Maccagno

Communiqué: à l'Etat Civil de Châtel-St-Denis & à la Chancellerie de _____

Signatures des époux:

Cardinaux
Stéphanie Cardinaux

Signatures des témoins:

E. Trallet à Genève
La. Brauer à Lausanne

L'officier de l'état civil:

[Signature]

1885

N° 237

Ebinden et Zahnd

Nom et profession de l'époux :

Lieu d'origine et de domicile :

Etat civil :

Lieu et date de la naissance :

Noms, profession et

domicile des parents :

Nom et profession de l'épouse :

Lieu d'origine et de domicile :

Etat civil :

Lieu et date de la naissance :

Noms, profession et

domicile des parents :

Date des publications :

Aujourd'hui huit Octobre _____ mil huit cent quatre-vingt-

vingt-cinq _____ par devant l'officier de l'état civil soussigné, ont comparu :

1° **Ebinden, Frédéric,** _____ Menuisier, _____

de Guggisberg (Berne) _____ domicilié à Landanne, _____

veuf de Wilhelmine Friederika née Rieger, des le trois avril mil huit cent quatre-vingt-

un, _____ né à Guggisberg, le premier Juin _____ mil huit cent

rente-cinq _____ fils de Christian Ebinden, _____

_____ et de Christina Hofstetter, les deux décédés, _____

2° **Zahnd, Anna,** _____ Couturière, _____

de Wahlen (Berne) _____ domiciliée à Landanne, _____

célibataire _____

née à Schwarzenburg (Berne), le dix-huit Décembre _____ mil huit cent

cinquante-six _____ fille de Jean Zahnd, décédé, _____

_____ et de Rosine Wadem, à Schwarzenburg. _____

Les publications ont eu lieu à Guggisberg, Wahlen & Landanne, les quinze & seize Septembre mil huit cent quatre-vingt-cinq. _____

Après avoir examiné les papiers présentés par les fiancés en conformité de la loi et après leur avoir demandé séparément s'ils veulent se prendre pour mari et femme, l'officier de l'état civil soussigné, sur leur réponse affirmative, les a, au nom de la loi, déclarés unis par le mariage.

Pièces déposées :

Actes de naissance des Epoux. - _____

Promesse de mariage. - _____

Certificats de publication de Guggisberg

Wahlen Landanne. _____

Communiqué : à l'Etat Civil de Guggisberg

& Schwarzenburg. _____

Signatures des époux :

F. Ebinden
Anna Zahnd
Signatures des témoins :

J. C. Croy
J. C. Croy

les deux à Landanne

L'officier de l'état civil :

[Signature]

N° 238
Girardet et Etuchon

Nom et profession de l'époux :

Lieu d'origine et de domicile :

Etat civil :

Lieu et date de la naissance :

Noms, profession et

domicile des parents :

Nom et profession de l'épouse :

Lieu d'origine et de domicile :

Etat civil :

Lieu et date de la naissance :

Noms, profession et

domicile des parents :

Date des publications :

Aujourd'hui huit Octobre _____ mil huit cent quatre-vingt-

Cinq _____ par devant l'officier de l'état civil soussigné, ont comparu :

1^o **Girardet, Jules-Alexandre,** _____ *tailleur*, _____
 de Feilly à Jouxteus-mézery _____ domicilié à Vandanne, avant à Merges,
 célibataire, _____

né à Feilly, le vingt-deux Mars, _____ mil huit cent

soixante _____ fils de Charles Claude Girardet, agriculteur _____
 _____ et de Jeanne Anette Elisa née Bichet, de femme, à Vandanne

2^o **Etuchon, Isaline,** _____ *sans profession*, _____
 de Berchier _____ domiciliée à Vandanne, av^t à Jouxteus,
 célibataire, _____

née à Berchier, le trente Octobre _____ mil huit cent

soixante-cinq _____ fille de Jean Jules Etuchon, tailleur, _____
 _____ et de Marie Madeleine Chevallier, de femme, à Burdins,

Les publications ont eu lieu à Feilly, Jouxteus-mézery, Merges, Berchier et Vandanne
 les quinze, dix-sept et dix-neuf Septembre mil huit cent quatre-vingt-cinq

Après avoir examiné les papiers présentés par les fiancés en conformité de la loi
 et après leur avoir demandé séparément s'ils veulent se prendre pour mari et femme,
 l'officier de l'état civil soussigné, sur leur réponse affirmative, les a, au nom de la loi,
 déclarés unis par le mariage.

Pièces déposées:

Actes de naissance des Epoux. _____

Promesse de mariage. _____

Autorisation du père de l'Épouse. _____

Certificats de publication de Feilly,
 Jouxteus, Berchier, Merges et Vandanne

Communiqué: à l'Etat Civil de
 Romanel, St Etienne et Merges

Signatures des époux:

Alexandre Girardet
Isaline Girardet

Signatures des témoins:

Henri Dumont
Samuel Poirier

les deux à Vandanne
 L'officier de l'état civil:

[Signature]

1885

N° 239

Zeller et Meyer

Nom et profession de l'époux :

Lieu d'origine et de domicile :

Etat civil :

Lieu et date de la naissance :

Noms, profession et

domicile des parents :

Nom et profession de l'épouse :

Lieu d'origine et de domicile :

Etat civil :

Lieu et date de la naissance :

Noms, profession et

domicile des parents :

Date des publications :

Avant la célébration du mariage inscrit ci-contre, les Epoux ont déclaré vouloir reconnaître pour leur enfant et légitimer par leur mariage :

Josephine fille illégitime de Josephine Meyer, de Montbéliard, née à Burgfelden, le vingt-six octobre mil huit

cent quatre vingt-quatre, inscrit dans les registres de Burgfelden sous N° 33.

Lausanne le 8 Octobre 1885

M. Zeller Confir.

Josephine Zeller L'off: de l'état civil

Aujourd'hui huit Octobre mil huit cent quatre-vingt-

Cinq par devant l'officier de l'état civil soussigné, ont comparu :

1° Zeller, Charles-Denis, Confir.,

de Belfort (Haut-Rhin) France, domicilié à Lausanne,

célibataire,

né à Bâle le vingt avril mil huit cent

cinquante-sept, fils de Denis Zeller, tailleur, à Bâle,

et de Anne Marie Franensfelder, décédée.

2° Meyer, Josephine, Parmentière,

de Montbéliard (Doubs) domiciliée à Burgfelden (Alsace)

célibataire,

née à Wenzweiler (Alsace) le quatre Novembre mil huit cent

cinquante-trois, fille de défunt Jean Meyer

et de Barbe Seiller, sa veuve, à Burgfelden.

Les publications ont eu lieu à Belfort, Montbéliard, Burgfelden et Lausanne, les trois neuf et quinze cent mil huit cent quatre vingt-cinq.

Après avoir examiné les papiers présentés par les fiancés en conformité de la loi et après leur avoir demandé séparément s'ils veulent se prendre pour mari et femme, l'officier de l'état civil soussigné, sur leur réponse affirmative, les a, au nom de la loi, déclarés unis par le mariage.

Pièces déposées :

Actes de naissance des Epoux. - Consentement

du père de l'Epoux. - Consentement de la mère de

l'Epouse. Actes de décès de la mère de l'Epoux

et du père de l'Epouse. - Promesse de mariage.

Actes de publication de Belfort, Montbéliard, Burgfelden et

Lausanne. - Déclaration de validité et permis du Dép: de Justice

Communiqué : à la Chancellerie Cantonale

et au Département de Justice et Police pour ce

qui concerne la légitimation

Signatures des époux :

M. Zeller Confir. Josephine Zeller

Signatures des témoins :

J. B. H. J. B. H. L'officier de l'état civil :

N° 240
Gauthey a Herbez

Nom et profession de l'époux :

Lieu d'origine et de domicile :

Etat civil :

Lieu et date de la naissance :

Noms, profession et

domicile des parents :

Nom et profession de l'épouse :

Lieu d'origine et de domicile :

Etat civil :

Lieu et date de la naissance :

Noms, profession et

domicile des parents :

Date des publications :

Aujourd'hui dix Octobre _____ mil huit cent quatre-vingt-cinq _____ par devant l'officier de l'état civil soussigné, ont comparu :

1^o **Gauthey, Albert-Charles,** _____ agriculteur, _____ de l'Albergement _____ domicilié à l'Albergement, _____ célibataire, _____

né à l'Albergement, le vingt-deux février _____ mil huit cent soixante-six _____ fils de Louis Emmanuel Gauthey, décédé, _____ et de Jenny née Chevalier, _____

2^o **Herbez, Olympe-Alice,** _____ agriculteur, _____ de l'Albergement _____ domiciliée à l'Albergement, _____ célibataire, _____

née à l'Albergement, le vingt-neuf Mars, _____ mil huit cent soixante-six _____ fille de Louis Henri Herbez, décédé, _____ et de Laure née Chevalier, _____

Les publications ont eu lieu à l'Albergement, le dix-neuf Septembre mil huit cent quatre-vingt-cinq _____

Après avoir examiné les papiers présentés par les fiancés en conformité de la loi et après leur avoir demandé séparément s'ils veulent se prendre pour mari et femme, l'officier de l'état civil soussigné, sur leur réponse affirmative, les a, au nom de la loi, déclarés unis par le mariage.

Pièces déposées:

Autorisation de l'Etat Civil de
Lignerolles, _____

Communiqué: à l'Etat Civil de
Lignerolles, _____

Signatures des époux:

Albert Gauthey
Alice Gauthey

Signatures des témoins:

Charles Herbez
Laure Herbez

les deux à l'Albergement...
L'officier de l'état civil:

1885

N° 241

Pogoz & Martin

Nom et profession de l'époux :

Lieu d'origine et de domicile :

Etat civil :

Lieu et date de la naissance :

Noms, profession et

domicile des parents :

Nom et profession de l'épouse :

Lieu d'origine et de domicile :

Etat civil :

Lieu et date de la naissance :

Noms, profession et

domicile des parents :

Date des publications :

Aujourd'hui dix Octobre _____ mil huit cent quatre-vingt-
Cinq _____ par devant l'officier de l'état civil soussigné, ont comparu :

1^o Pogoz, Louis, _____ *célibataire*,
de Geumoent-la-Ville _____ domicilié à Dieley-magnoux, _____
célibataire, _____

né à Cercelles & Chavornay, le dix Septembre _____ mil huit cent
cinquante-neuf, _____ fils de Louis Pogoz, agriculteur, _____

_____ et de Jeanette née Gorin, domiciliée à Cercelles & Chavornay

2^o Martin, Ida, _____ *agriculteur*,
de Belmont et de Neyruz _____ domiciliée au Villaret près Belmont,
célibataire _____

née au Villaret, le dix-sept Mars _____ mil huit cent
soixante, _____ fille de François Martin _____

_____ et de Henriette Martin, agriculteurs au Villaret, _____

Les publications ont eu lieu à Geumoent-la-Ville, Dieley-magnoux, Belmont et
Neyruz, les douze & quinze Septembre, présente année. _____

Après avoir examiné les papiers présentés par les fiancés en conformité de la loi
et après leur avoir demandé séparément s'ils veulent se prendre pour mari et femme,
l'officier de l'état civil soussigné, sur leur réponse affirmative, les a, au nom de la loi,
déclarés unis par le mariage.

Pièces déposées :

Autorisation de l'off. de l'Etat Civil
de Mollondin. _____

Communiqué : à Echallens, Donneloye
Belmont & Neyruz. _____

Signatures des époux :

Pogoz Louis
Ida Pogoz

Signatures des témoins :

Henri Pogoz à Cercelles & Chavornay
Emma Martin à Belmont & Neyruz

L'officier de l'état civil :

[Signature]

N° 242
Bonnard et Maurer

Nom et profession de l'époux :

Lieu d'origine et de domicile :

Etat civil :

Lieu et date de la naissance :

Noms, profession et

domicile des parents :

Nom et profession de l'épouse :

Lieu d'origine et de domicile :

Etat civil :

Lieu et date de la naissance :

Noms, profession et

domicile des parents :

Date des publications :

Aujourd'hui leize Octobre _____ mil huit cent quatre-vingt-

Cinq _____ par devant l'officier de l'état civil soussigné, ont comparu :

1^{er} Bonnard, Charles Henri-Georges, Cocher de fiacre,

de Lapraz, Romainmotier et Croy, _____ domicilié à Lausanne, _____

célibataire _____

né à Romainmotier, le vingt-six Mai _____ mil huit cent

cinquante-neuf _____ fils de feu François Henri Bonnard _____

_____ et de Susanne Marie née Bonnard, à Lausanne. _____

2^e Maurer, Madelaine, _____ Cuidinière,

de Wyleroltigen (Berne) _____ domiciliée à Lausanne, _____

célibataire _____

née à Wyleroltigen, le seize Janvier _____ mil huit cent

soixante-cinq _____ fille de Samuel Maurer, décédé, _____

_____ et de Elisabeth Tentsch née Leoni, décédée. _____

Les publications ont eu lieu à Lapraz, Romainmotier, Croy, Wyleroltigen Lausanne
 les cinq, sept et vingt-sept Septembre mil huit cent quatre-vingt-cinq. _____

Après avoir examiné les papiers présentés par les fiancés en conformité de la loi
 et après leur avoir demandé séparément s'ils veulent se prendre pour mari et femme,
 l'officier de l'état civil soussigné, sur leur réponse affirmative, les a, au nom de la loi,
 déclarés unis par le mariage.

Pièces déposées :

actes de naissance des Epoux, _____

Promesse de mariage. _____

Certificats de publication de Lapraz
 Romainmotier, Croy, Wyleroltigen et Lausanne

Communiqué: à Romainmotier _____

à Wyleroltigen. _____

Signatures des époux :

Charles Bonnard
 Madelaine Bonnard.

Signatures des témoins :

Louis Schauer
 Jules Orsini
 les deux à Lausanne

L'officier de l'état civil :

[Signature]

1885

N° 243

Herzog et Chapuis

Nom et profession de l'époux :

Lieu d'origine et de domicile :

Etat civil :

Lieu et date de la naissance :

Noms, profession et

domicile des parents :

Nom et profession de l'épouse :

Lieu d'origine et de domicile :

Etat civil :

Lieu et date de la naissance :

Noms, profession et

domicile des parents :

Date des publications :

Aujourd'hui treize Octobre _____ mil huit cent quatre-vingt-
Cinq _____ par devant l'officier de l'état civil soussigné, ont comparu :

1° **Herzog, Alphonse-Henri**, _____ Agriculteur,
de Guggisberg (Bene) _____ domicilié à Arzier, _____
célibataire, _____

né à Montant, près Arzier, le trente Mars _____ mil huit cent
Soixante-trois, _____ fils de Jean Louis Ami Herzog _____

_____ et de Claudine née Domp Martin, agriculteur à Montant y Arzier,

2° **Chapuis, Marie-Bertha**, _____ Rentière,
de Arzier-le-Muids _____ domiciliée à Arzier, _____

célibataire, _____

née à la Violette près Arzier, le treize Mai _____ mil huit cent
Soixante-huit _____ fille de ancien Frédéric Etie Chapuis, agriculteur, décédé,

_____ et de Etie Sautelin, ménagère, domiciliée à Arzier, _____

Les publications ont eu lieu à Guggisberg & Arzier, les vingt-deux & vingt-trois
Septembre présente année _____

Après avoir examiné les papiers présentés par les fiancés en conformité de la loi
et après leur avoir demandé séparément s'ils veulent se prendre pour mari et femme,
l'officier de l'état civil soussigné, sur leur réponse affirmative, les a, au nom de la loi,
déclarés unis par le mariage.

Pièces déposées :

Autorisation de l'Etat Civil d'Arzier.

Communiqué : à l'Etat Civil d'Arzier

& Guggisberg : _____

Signatures des époux :

Herzog Alphonse Henri
Bertha Herzog

Signatures des témoins :

Constant Herzog à Paris
Gustave Delaport à Gimel

L'officier de l'état civil :

[Signature]

N° 2444
Peytrignet et Baillif

Nom et profession de l'époux :

Lieu d'origine et de domicile :

Etat civil :

Lieu et date de la naissance :

Noms, profession et

domicile des parents :

Nom et profession de l'épouse :

Lieu d'origine et de domicile :

Etat civil :

Lieu et date de la naissance :

Noms, profession et

domicile des parents :

Date des publications :

Aujourd'hui treize Octobre _____ mil huit cent quatre-vingt-

vingt _____ par devant l'officier de l'état civil soussigné, ont comparu :

1^o Peytrignet, Jules-François, _____ Instituteur, _____
de Donneloye, _____ domicilié à Landanne, _____
célibataire _____

né à Villars-Burquin, le six-neuf Juillet _____ mil huit cent
soixante-deux, _____ fils de Félix Peytrignet, Instituteur, _____

et de Louise Inette née Ray, les deux à Fontaines, _____
2^o Baillif, Alexandrine, _____ Blanchisseuse, _____

de Ormont-Dezous _____ domiciliée à Landanne, _____
célibataire, _____

née à Godden, le vingt Janvier _____ mil huit cent
soixante-quatre _____ fille de François Frédéric Baillif, décédé, _____

et de Jeanne Esther née Etiod, à Godden, _____

Les publications ont eu lieu à Donneloye, Ormont-Dezous et Landanne, le vingt-
six Septembre, présente année. _____

Après avoir examiné les papiers présentés par les fiancés en conformité de la loi
et après leur avoir demandé séparément s'ils veulent se prendre pour mari et femme,
l'officier de l'état civil soussigné, sur leur réponse affirmative, les a, au nom de la loi,
déclarés unis par le mariage.

Pièces déposées:

Actes de naissance des Epoux. _____
Promesse de mariage. _____
Certificats de publication de Donneloye
Ormont-Dezous et Landanne, _____

Communiqué: à l'Etat Civil de Donneloye
Ormont-Dezous, _____

Signatures des époux:

Jules Peytrignet, instit
Alex Baillif
Peytrignet

Signatures des témoins:

Antoine Ferraz
Jules Rey

L'officier de l'état civil:

[Signature]

Par jugement rendu le treize décembre
mil huit cent quatre-vingt-trois, dans
ce définitif et exécutoire le vingt-six
janvier suivant, le Tribunal civil du
district d'Yverdon a dessein par le de
vra le mariage intervenu ci-dessus
Le divorce a été prononcé contre l'époux
se défendeur, en vertu de l'article 116,
lettre a, de la loi fédérale du 24 décembre
1831.

Landanne, le 6 février 1863.
L'officier de l'état civil:
[Signature]

1885

N° 215.

Constantin et Buttex

Nom et profession de l'époux :

Lieu d'origine et de domicile :

Etat civil :

Lieu et date de la naissance :

Noms, profession et

domicile des parents :

Nom et profession de l'épouse :

Lieu d'origine et de domicile :

Etat civil :

Lieu et date de la naissance :

Noms, profession et

domicile des parents :

Date des publications :

Aujourd'hui seize Octobre _____ mil huit cent quatre-vingt-cinq _____ par devant l'officier de l'état civil soussigné, ont comparu :

1° **Constantin, Joseph-Albert,** — Charretier, de Arbaz (Valais) _____ domicilié à Granges, _____ célibataire, _____

né à Arbaz, le dix-huit Mars _____ mil huit cent cinquante-sept _____ fils de Jean Marie Constantin agriculteur, à Arbaz, _____ et de Marie Romaine née Semier, décédée, _____

2° **Buttux, Léonie,** — Ménagère, de Granges, _____ domiciliée à Granges, _____ célibataire, _____

née à Granges, le treize Novembre _____ mil huit cent cinquante-cinq, _____ fille de Philippe Buttux, décédé, _____ et de Louise Eliza née Courvoisier, décédée, _____

Les publications ont eu lieu à Arbaz & à Granges, le douze Septembre présente année, _____

Après avoir examiné les papiers présentés par les fiancés en conformité de la loi et après leur avoir demandé séparément s'ils veulent se prendre pour mari et femme, l'officier de l'état civil soussigné, sur leur réponse affirmative, les a, au nom de la loi, déclarés unis par le mariage.

Pièces déposées :

autorisation de l'Officier de l'Etat Civil de Granges _____

Communiqué : à l'Etat Civil de Granges

& Arbaz _____

Signatures des époux :

Constantin Joseph-Albert
Léonie Constantin

Signatures des témoins :

François Huissier
Jules [Signature]
domiciliés à Lullysanne
L'officier de l'état civil :

[Signature]

N^o 216.
Dubois & Terre

5-143

Aujourd'hui quatorze Octobre _____ mil huit cent quatre-vingt-

Cinq _____ par devant l'officier de l'état civil soussigné, ont comparu :

1^o **Dubois, Henri-Louis,** - Commissionnaire expéditeur,

de Mauzac & du Rocle, _____ domicilié à Raudanne, _____

célibataire, _____

né à Raudanne, le dix-huit Juin _____ mil huit cent

cinquante-trois, _____ fils de Charles Louis Dubois, décédé, _____

_____ et de Octavie Duvelot sa femme, décédée, _____

2^o **Terre, Frédérique-Louise,** sans profession,

de Raudanne, _____ domiciliée à Raudanne, _____

célibataire _____

née à Raudanne, le douze Mai _____ mil huit cent

cinquante-sept _____ fille de Jean François Louis Terre, décédé, _____

_____ et de Sophie Georgina Keco sa veuve, à Raudanne _____

Les publications ont eu lieu à Mauzac, au Rocle & à Raudanne, les dix-neuf, _____
vingt-un & vingt-deux Septembre présente année, _____

Après avoir examiné les papiers présentés par les fiancés en conformité de la loi et après leur avoir demandé séparément s'ils veulent se prendre pour mari et femme, l'officier de l'état civil soussigné, sur leur réponse affirmative, les a, au nom de la loi, déclarés unis par le mariage.

Pièces déposées:

Actes de naissance des Epoux. - _____

Procès-verbal de mariage. - _____

Certificats de publication de Mauzac, Le
Rocle & Raudanne. _____

Communiqué: à l'Etat Civil de Rempigny

& au Rocle _____

Signatures des époux:

Henri Dubois

Frédérique Dubois
Signatures des témoins:

Alfred W...

Philippe...

les deux à Raudanne
L'officier de l'état civil:

J. Bonnet

[Signature]

1885

N° 243

Bezzon & Cochant

Nom et profession de l'époux :

Lieu d'origine et de domicile :

Etat civil :

Lieu et date de la naissance :

Noms, profession et

domicile des parents :

Nom et profession de l'épouse :

Lieu d'origine et de domicile :

Etat civil :

Lieu et date de la naissance :

Noms, profession et

domicile des parents :

Date des publications :

Par décision du 18 juin 1880 le Département de Justice et Police du Canton de Vaud a ordonné la rectification de l'acte ci-contre, en ce sens que le nom patronymique Cochant soit orthographié Cochant et non Cochant.

Lausanne le 26 juin 1880. L'Officier de l'état civil :

Baque à Sommevoire et Champagne

Aujourd'hui quinze Octobre _____ mil huit cent quatre-vingt-cinq _____ par devant l'officier de l'état civil soussigné, ont comparu :

1° Bezzon, Alphonse-Jules-Georges-Louis, ^{Commis de Bureau} de Cronay & Yverdon, _____ domicilié à Lausanne, _____ célibataire, _____

né à Epalinges, le trente Juin _____ mil huit cent soixante-cinq _____ fils de Jules Daniel Bezzon, Journalier, _____ et de Louise Marie née Chapuis, les deux à Vandanne _____

2° Cochant, Louisa-Jeanne, _____ Couturière, _____ de Romairen _____ domiciliée à Vandanne, _____ célibataire, _____

née à Vandanne, le vingt-neuf février _____ mil huit cent soixante _____ fille de Jean David Louis Cochant, Employé de Commerce, à Lausanne _____ et de Louisa Charlotte Pache, sa femme, décédée, _____

Les publications ont eu lieu à Cronay, Romairen & Vandanne, le douze Septembre présente année _____

Après avoir examiné les papiers présentés par les fiancés en conformité de la loi et après leur avoir demandé séparément s'ils veulent se prendre pour mari et femme, l'officier de l'état civil soussigné, sur leur réponse affirmative, les a, au nom de la loi, déclarés unis par le mariage.

Pièces déposées :

- Actes de naissance des Epoux _____
- Promesse de mariage. _____
- Certificats de publication de Cronay Romairen & Vandanne. _____

Communiqué : à l'Etat Civil de Sommevoire & Champagne. _____

Signatures des époux :

Alphonse Bezzon
Louisa Bezzon

Signatures des témoins :

Schüttel } les deux à
Fel... } Vandanne

L'officier de l'état civil :

[Signature]

N^o 212
Schneider a Kohler

Nom et profession de l'époux :

Lieu d'origine et de domicile :

Etat civil :

Lieu et date de la naissance :

Noms, profession et

domicile des parents :

Nom et profession de l'épouse :

Lieu d'origine et de domicile :

Etat civil :

Lieu et date de la naissance :

Noms, profession et

domicile des parents :

Date des publications :

Aujourd'hui vingt Octobre _____ mil huit cent quatre-vingt-cinq _____ par devant l'officier de l'état civil soussigné, ont comparu :

1^o **Schneider, Joseph-Fortenos dit Jacob**, Cocher-Jardinier

de Densingen (Solme) _____ domicilié à Lausanne, _____

célibataire _____

né à Densingen, le vingt-sept Novembre _____ mil huit cent

quarante-six, _____ fils de Pierre Schneider _____

_____ et de Maria-Anna von Arx, les deux décédés. _____

2^o **Kohler, Albertine**, _____ sans profession,

de Wynau (Berne) _____ domiciliée à Lausanne, _____

célibataire, _____

née à Wynau, le dix-sept Novembre _____ mil huit cent

quarante-un _____ fille de feu Matthias Kohler _____

_____ et de Elisabeth Weimiger, domiciliée à Wynau. _____

Les publications ont eu lieu à Densingen, Wynau et Lausanne, les vingt-neuf
 Septembre & premier Octobre mil huit cent quatre-vingt-cinq. _____

Après avoir examiné les papiers présentés par les fiancés en conformité de la loi et après leur avoir demandé séparément s'ils veulent se prendre pour mari et femme, l'officier de l'état civil soussigné, sur leur réponse affirmative, les a, au nom de la loi, déclarés unis par le mariage.

Pièces déposées:

Actes de naissance des Epoux. —

Promesse de mariage. _____

Certificats de publication de Densingen
 Wynau & Lausanne. _____

Communiqué: à l'Etat Civil de
 Densingen & Wynau. _____

Signatures des époux:

J. y Jacob Schneider
Albertine Schneider

Signatures des témoins:

Emile Bédoux } domiciliés
Jules Corluis } Lausanne

L'officier de l'état civil:

[Signature]

1885

N° 249

Euénoud et Rouiller

Nom et profession de l'époux :

Lieu d'origine et de domicile :

Etat civil :

Lieu et date de la naissance :

Noms, profession et

domicile des parents :

Nom et profession de l'épouse :

Lieu d'origine et de domicile :

Etat civil :

Lieu et date de la naissance :

Noms, profession et

domicile des parents :

Date des publications :

1-198
 Aujourd'hui vingt-deux Octobre _____ mil huit cent quatre-vingt-
 cinq _____ par devant l'officier de l'état civil soussigné, ont comparu :
 1° **Euénoud, Gustave-Auguste-Jamuel** employé de Banque,
 de Landanne, _____ domicilié à Landanne, _____
 célibataire, _____
 né à Landanne, le dix-neuf Mars _____ mil huit cent
 soixante, _____ fils de Jean André Euénoud, décédé, _____
 _____ et de Jeanne Louise née Bron, sa femme, décédée, _____
 2° **Rouiller, Anaïs-Bertha**, _____ Couturière,
 de St Sulpice et La Côte aux fées (Neuchâtel) ; domiciliée à Landanne, _____
 célibataire, _____
 née à Landanne, le six Mars _____ mil huit cent
 soixante-deux _____ fille de Henri François Rouiller, horloger, à Landanne _____
 _____ et de Anne Marie Antonette Jacot-Devecombes, sa femme, décédée

Les publications ont eu lieu à Landanne St Sulpice et La Côte aux fées, le dix-neuf,
 vingt-un et vingt-deux Septembre présente année, _____

Après avoir examiné les papiers présentés par les fiancés en conformité de la loi
 et après leur avoir demandé séparément s'ils veulent se prendre pour mari et femme,
 l'officier de l'état civil soussigné, sur leur réponse affirmative, les a, au nom de la loi,
 déclarés unis par le mariage.

Pièces déposées :

Actes de naissance des Epoux. —
 Promesse de mariage. — _____
 Certificats de publication de Landanne
 St Sulpice et La Côte aux fées. _____

Communiqué : à l'état civil de
 St Sulpice et La Côte aux fées.

Signatures des époux :

G. Euénoud
B. Rouiller

Signatures des témoins :

Jules Martmann
J. Dind laicus à Landanne

L'officier de l'état civil :

N° 250

Robatel & Pilloud

Nom et profession de l'époux :

Lieu d'origine et de domicile :

Etat civil :

Lieu et date de la naissance :

Noms, profession et

domicile des parents :

Nom et profession de l'épouse :

Lieu d'origine et de domicile :

Etat civil :

Lieu et date de la naissance :

Noms, profession et

domicile des parents :

Date des publications :

Aujourd'hui vingt-deux Octobre _____ mil huit cent quatre-vingt-
Cinq _____ par devant l'officier de l'état civil soussigné, ont comparu :

1^{er} Robatel, Jean-Joseph, _____ *bucheron*
de Corny-le-Grand (Fribourg) _____ domicilié à *Lausanne*, _____
veuf de Marie Hélène née Roddier, dèd le trente-un Juillet mil huit cent soixante-deux

né à *Middel* (Fribourg) le *dix Juin* _____ mil huit cent
vingt-trois, _____ fils de Nicolas Robatel, dècédé, _____
_____ et de Marie Periard, dècédée, _____

2^e Pilloud, Elizabeth-Durline, _____ *Ménagère*,
de Châtel St Denis (Fribourg) _____ domiciliée à *Lausanne*, _____
célibataire, _____

née à *Châtel St Denis* le *vingt-neuf* novembre _____ mil huit cent
trente-huit _____ fille de Louis Pilloud, dècédé, _____
_____ et de Marie Marguerite née *Renvey*, dècédée _____

Les publications ont eu lieu à *Corny-le-Grand, Châtel St Denis & Lausanne*,
les *vingt-deux, vingt-trois et vingt-quatre* Septembre, présente année _____

Après avoir examiné les papiers présentés par les fiancés en conformité de la loi
et après leur avoir demandé séparément s'ils veulent se prendre pour mari et femme,
l'officier de l'état civil soussigné, sur leur réponse affirmative, les a, au nom de la loi,
déclarés unis par le mariage.

Pièces déposées:

Actes de naissance des Epoux _____
acte de décès de la précéd^{te} femme de l'Epoux _____
Promesse de mariage _____
Certificats de publication de Corny-le-
Grand, Châtel St Denis & Lausanne _____

Communiqué: à l'Etat Civil de *Corny-le-*
Grand et de Châtel St Denis _____

Signatures des époux:

Jean Robatel
Justine Goulette

Signatures des témoins:

Le d'ours
Jules Corbet
les deux à Lausanne
L'officier de l'état civil:

[Signature]

1895

N° 251
Cand et Pinard

Nom et profession de l'époux :
Lieu d'origine et de domicile :
Etat civil :

Aujourd'hui vingt-quatre Octobre _____ mil huit cent quatre-vingt-
Cinq _____ par devant l'officier de l'état civil soussigné, ont comparu :
1° **Cand, Alfred,** _____ agriculteur,
de Rancez, _____ domicilié à Rancez _____
célibataire _____

Lieu et date de la naissance :
Noms, profession et
domicile des parents :

né à Rancez, le vingt-dix février _____ mil huit cent
cinquante-sept _____ fils de François Samuel Cand, agriculteur, _____
_____ et de Marianne Louise née Flaction, domiciliés à Rancez.

Nom et profession de l'épouse :
Lieu d'origine et de domicile :
Etat civil :

2° **Pinard, Elise,** _____ sans profession
de Rancez, _____ domiciliée à Rancez _____
célibataire _____

Lieu et date de la naissance :
Noms, profession et
domicile des parents :

née à Rancez, le dix-neuf février _____ mil huit cent
soixante-quatre, _____ fille de Auguste Pinard, agriculteur, _____
_____ et de Henriette Louise née Baret, domiciliés à Rancez.

Date des publications :

Les publications ont eu lieu à Rancez, le cinq Septembre présente année.

Après avoir examiné les papiers présentés par les fiancés en conformité de la loi
et après leur avoir demandé séparément s'ils veulent se prendre pour mari et femme,
l'officier de l'état civil soussigné, sur leur réponse affirmative, les a, au nom de la loi,
déclarés unis par le mariage.

Pièces déposées :
Autorisation de l'Etat Civil de
Baulmes _____

Communiqué : à l'Etat Civil de Baulmes

Signatures des époux :
Alfred Cand
Elise Cand

Signatures des témoins :
Auguste Cand à Rancez
Jos Corbeu à Baulmes

L'officier de l'état civil :
[Signature]

N° 252

Vozuz a Oulevai

Nom et profession de l'époux :

Lieu d'origine et de domicile :

Etat civil :

Lieu et date de la naissance :

Noms, profession et

domicile des parents :

Nom et profession de l'épouse :

Lieu d'origine et de domicile :

Etat civil :

Lieu et date de la naissance :

Noms, profession et

domicile des parents :

Date des publications :

Aujourd'hui vingt-huit Octobre _____ mil huit cent quatre-vingt-cinq _____ par devant l'officier de l'état civil soussigné, ont comparu :

1° **Vozuz, Georges-Albert**, Employé S. O. S. de Menden _____ domicilié à Landanne, _____ célibataire, _____

né à Landanne, le vingt-quatre février _____ mil huit cent Soixante, _____ fils de Archibald-Frédéric Grandville Vozuz, _____ et de Sophie Uranie Coulin, sa femme, à Landanne, _____

2° **Oulevai, Mary-Pauline-Adèle**, sans profession, de La Sarrax, _____ domiciliée à La Sarrax, _____ célibataire, _____

née à Landanne, le onze Janvier _____ mil huit cent Soixante-trois, _____ fille de Henri François Gabriel Oulevai, Employé de fabrique, _____ et de Anne Louise Emélie Charan, sa femme, à La Sarrax _____

Les publications ont eu lieu à Menden La Sarrax Landanne, les quinze, seize & dix-sept Septembre mil huit cent quatre-vingt-cinq _____

Après avoir examiné les papiers présentés par les fiancés en conformité de la loi et après leur avoir demandé séparément s'ils veulent se prendre pour mari et femme, l'officier de l'état civil soussigné, sur leur réponse affirmative, les a, au nom de la loi, déclarés unis par le mariage.

Pièces déposées:

Actes de naissance des Epoux
Promesse de mariage _____
Certificats de publication de Menden
La Sarrax et Landanne . _____

Communiqué: à l'Etat Civil de
Menden & La Sarrax _____

Signatures des époux:

Vozuz
M. Oulevai

Signatures des témoins:

M. Ravicard domiciliés
à Landanne
P. Winand

L'officier de l'état civil:

[Signature]

N^o 253 1885

Jayet et Bittaud

Nom et profession de l'époux :

Lieu d'origine et de domicile :

Etat civil :

Lieu et date de la naissance :

Noms, profession et

domicile des parents :

Nom et profession de l'épouse :

Lieu d'origine et de domicile :

Etat civil :

Lieu et date de la naissance :

Noms, profession et

domicile des parents :

Date des publications :

Aujourd'hui vingt-neuf Octobre _____ mil huit cent quatre-vingt-cinq _____ par devant l'officier de l'état civil soussigné, ont comparu :

1^o **Jayet, Henri-Louis-Joseph-Samuel**, Typographe,
de Moudon & d'Herminches, _____ domicilié à Vandanne _____
célibataire _____

né à Vandanne, le huit Janvier _____ mil huit cent
soixante-deux, _____ fils de Louis Samuel Jayet, décédé, _____
_____ et de Susanne Marguerite Gantier, sa femme, à Vandanne
2^o **Bittaud, Louise-Françoise**, _____ Repasseuse,
de Evian-les-Bains _____ domiciliée à Vandanne, _____
célibataire, _____

née à Evian, le neuf Novembre _____ mil huit cent
soixante _____ fille de Joseph Bittaud, menuisier à Evian, _____
_____ et de Claudine née Maître, décédée _____

Les publications ont eu lieu à Moudon, Herminches, Evian et Vandanne, les vingt
deux, vingt-quatre et vingt-sept septembre mil huit cent quatre-vingt-cinq _____

Après avoir examiné les papiers présentés par les fiancés en conformité de la loi
et après leur avoir demandé séparément s'ils veulent se prendre pour mari et femme,
l'officier de l'état civil soussigné, sur leur réponse affirmative, les a, au nom de la loi,
déclarés unis par le mariage.

Pièces déposées :

Actes de naissance des Epoux. _____
Consentement du père de l'épouse & acte de
décès de la mère. _____

Promesse de mariage. _____
Certificats de publication de Moudon Her-
minches, Evian & Vandanne _____

Communiqué : à l'état civil de Moudon
et à la Chancellerie Cantonale _____

Signatures des époux :

Henri Jayet
Louis Jayet

Signatures des témoins :

Henri Tissot.
Vincent Bonquet
les deux à Vandanne

L'officier de l'état civil :

N° 254
Staub & Meyer

Nom et profession de l'époux :

Lieu d'origine et de domicile :

Etat civil :

Lieu et date de la naissance :

Noms, profession et

domicile des parents :

Nom et profession de l'épouse :

Lieu d'origine et de domicile :

Etat civil :

Lieu et date de la naissance :

Noms, profession et

domicile des parents :

Date des publications :

Aujourd'hui vingt-neuf Octobre _____ mil huit cent quatre-vingt-cinq _____ par devant l'officier de l'état civil soussigné, ont comparu :

1^{er} **Staub, Jean-Jules-Marius-Georges**, agent d'affaires, de Ober-Oetz (Berne) _____ domicilié à Lansanne, _____ célibataire _____

né à Lansanne, le six-neuf Avril _____ mil huit cent Soixante, _____ fils de Frédéric Martin Staub, décédé, _____ et de Justine Valion, décédée. _____

2^e **Meyer, Suzanne-Barbara**, sans profession, de Schaffhouse _____ domiciliée à Lansanne, _____ célibataire _____

née à Fribourg, le huit Juillet _____ mil huit cent Soixante-trois, _____ fille de Alfred Meyer, Employé S. O. S _____ et de Lucie Gut, domiciliés à Lansanne, _____

Les publications ont eu lieu à Ober-Oetz, Schaffhouse & Lansanne, les six et sept Octobre mil huit cent quatre-vingt-cinq _____

Après avoir examiné les papiers présentés par les fiancés en conformité de la loi et après leur avoir demandé séparément s'ils veulent se prendre pour mari et femme, l'officier de l'état civil soussigné, sur leur réponse affirmative, les a, au nom de la loi, déclarés unis par le mariage.

Pièces déposées :

Actes de naissance des Epoux :
 Promesse de mariage : _____
 Certificats de publication de Ober-Oetz
 Schaffhouse et Lansanne : _____

Communiqué : à l'Etat Civil de
 Herzogenbuchsee & Schaffhouse : _____

Signatures des époux :

J. Staub
 B. Staub

Signatures des témoins :

Stamm } domiciliés
 Samuel Martiny } Lansanne

L'officier de l'état civil :

[Signature]

1885

N° 255

Favre & Gally

Nom et profession de l'époux :

Lieu d'origine et de domicile :

Etat civil :

Lieu et date de la naissance :

Noms, profession et

domicile des parents :

Nom et profession de l'épouse :

Lieu d'origine et de domicile :

Etat civil :

Lieu et date de la naissance :

Noms, profession et

domicile des parents :

Date des publications :

Aujourd'hui vingt-neuf Octobre _____ mil huit cent quatre-vingt-cinq _____ par devant l'officier de l'état civil soussigné, ont comparu :

1° **Favre, Jules-Achille**, _____ Boulanger, de Bonvillars _____ domicilié à Merges, précédé à Landanne, célibataire, _____

né à Travers (Neuchâtel), le vingt-quatre Avril _____ mil huit cent soixante-un _____ fils de Jules Favre, horloger, _____

_____ et de Julie Esther née Dubois, domiciliée à Travers, _____

2° **Gally, Elise-Sudette**, _____ Cuisinière, de Wozzenbach et Buchen (Sarre) _____ domiciliée à Landanne, _____ célibataire _____

née à Epalinges, le neuf février _____ mil huit cent soixante-trois, _____ fille de Jacob Gally, aîné, _____

_____ et de Jeanne Françoise Kohler, sa femme, domiciliée à Landanne _____

Les publications ont eu lieu à Bonvillars, Wozzenbach (Schwarzenegg) Merges et Landanne, les six, sept et dix Octobre mil huit cent quatre-vingt-cinq _____

Après avoir examiné les papiers présentés par les fiancés en conformité de la loi et après leur avoir demandé séparément s'ils veulent se prendre pour mari et femme, l'officier de l'état civil soussigné, sur leur réponse affirmative, les a, au nom de la loi, déclarés unis par le mariage.

Pièces déposées :

Authorisation de l'Etat Civil de Merges _____

Communiqué : à l'Etat Civil de Merges _____

Bonvillars et Schwarzenegg _____

Signatures des époux :

Jules Favre
Elise Favre

Signatures des témoins :

Alphonse Fillestaz
Jules _____
les deux à Landanne

L'officier de l'état civil :

N° 256

Rozziez et Eachin

Nom et profession de l'époux :

Lieu d'origine et de domicile :

Etat civil :

Lieu et date de la naissance :

Noms, profession et

domicile des parents :

Nom et profession de l'épouse :

Lieu d'origine et de domicile :

Etat civil :

Lieu et date de la naissance :

Noms, profession et

domicile des parents :

Date des publications :

Aujourd'hui cinq Novembre _____ mil huit cent quatre-vingt-cinq _____ par devant l'officier de l'état civil soussigné, ont comparu :

1^{er} Rozziez, Arthur-félix, _____ *peintre* _____

de Villazuel _____ domicilié à Raudanne _____

célibataire, _____

né à Verzy, le onze Juin _____ mil huit cent

cinquante huit _____ fils de Philippe Rozziez, *accéde*, _____

_____ et de Louise Suzanne Philippin, à Verzy _____

2^e Eachin, Marie-Alphonine, _____ *sans profession* _____

de Cerniaz _____ domiciliée à Raudanne _____

célibataire, _____

née à Paris, le quatorze Mars _____ mil huit cent

soixante quatre _____ fille de Charles David Eachin, *agriculteur* à Servion, _____

_____ et de Benoîte Sabay, son épouse, à Raudanne _____

Les publications ont eu lieu à Villazuel, Cerniaz et Raudanne, les dix & douze Octobre mil huit cent quatre-vingt-cinq _____

Après avoir examiné les papiers présentés par les fiancés en conformité de la loi et après leur avoir demandé séparément s'ils veulent se prendre pour mari et femme, l'officier de l'état civil soussigné, sur leur réponse affirmative, les a, au nom de la loi, déclarés unis par le mariage.

Pièces déposées :

actes de naissance des Epoux :

Promesse de mariage _____

Certificats de publication de Villazuel, Cerniaz et Raudanne _____

Communiqué : à l'Etat civil de _____

Villazuel _____

Signatures des époux :

Rozziez Arthur
Eachin Marie

Signatures des témoins :

Emile Lambert
Martin

les deux à Raudanne

L'officier de l'état civil :

r. Vamin

1885

N° 257

Chaubert et Felix

Nom et profession de l'époux :

Lieu d'origine et de domicile :

Etat civil :

Lieu et date de la naissance :

Noms, profession et

domicile des parents :

Nom et profession de l'épouse :

Lieu d'origine et de domicile :

Etat civil :

Lieu et date de la naissance :

Noms, profession et

domicile des parents :

Date des publications :

Aujourd'hui cinq novembre _____ mil huit cent quatre-vingt-
 cinq _____ par devant l'officier de l'état civil soussigné, ont comparu :
 1° **Chaubert, Charles-Paul**, _____ Candidat en Théologie
 de Longny _____ domicilié à Lutry, Conversion, _____
 célibataire, _____

né à Levey, le deux mai _____ mil huit cent
 Soixante _____ fils de Jean François Chaubert, rentier à Villars/Genève,
 _____ et de Julie née Gorjat, domiciliée à Lutry, _____

2° **Félix, Jeanne-Louise-Rosalie de Rose**, Institutrice
 de Moudon, _____ domiciliée à Vandanne, _____
 célibataire, _____

née à Vandanne, le premier Janvier _____ mil huit cent
 quarante neuf _____ fille de François Auguste Félix _____
 _____ et de Louise Broquet sa femme, les deux décédés. _____

Les publications ont eu lieu à Longny, Lutry, Moudon et Vandanne, les deux et
 dix-sept Octobre mil huit cent quatre-vingt-cinq. _____

Après avoir examiné les papiers présentés par les fiancés en conformité de la loi
 et après leur avoir demandé séparément s'ils veulent se prendre pour mari et femme,
 l'officier de l'état civil soussigné, sur leur réponse affirmative, les a, au nom de la loi,
 déclarés unis par le mariage.

Pièces déposées :

autorisation de l'Etat Civil de Lutry

Communiqué : à l'Etat civil de Lutry

Cordier à Moudon. _____

Signatures des époux :

Ch. Chaubert
Rose Chaubert.

Signatures des témoins :

de Jussieu domiciliée à
Trébuchet } Vandanne

L'officier de l'état civil :

P. Ronier

N^o 258
Schöny & flühmann

Nom et profession de l'époux :

Lieu d'origine et de domicile :

Etat civil :

Lieu et date de la naissance :

Noms, profession et

domicile des parents :

Nom et profession de l'épouse :

Lieu d'origine et de domicile :

Etat civil :

Lieu et date de la naissance :

Noms, profession et

domicile des parents :

Date des publications :

Aujourd'hui cinq Novembre _____ mil huit cent quatre-vingt-cinq _____ par devant l'officier de l'état civil soussigné, ont comparu :

1^o **Schöny, Jean-Pierre,** _____ Ancien Charcutier, _____ de Sumiswald (Sarre) _____ domicilié à Landanne, _____ veuf de Jeanne Marie dite Jeannette d'nez dit Chenaud, d'è le dix-neuf Janvier mil huit cent quatre-vingt-quatre _____

né à Aubonne, le quatorze Mars _____ mil huit cent dix-neuf, _____ fils de Pierre Schöny, décédé, _____ et de Jeanne Rose Roy sa femme, décédée, _____

2^o **flühmann, Suzanne,** _____ Sans profession, _____ de Weuenegg (Sarre) _____ domiciliée à Landanne, _____ célibataire, _____

née à Oberwyl (Sarre) le deux Mai _____ mil huit cent quarante-un _____ fille de Christian flühmann, décédé, _____ et de Madeleine Thomen, sa femme, décédée. _____

Les publications ont eu lieu à Sumiswald, Weuenegg & Landanne, les dix-huit et dix-neuf Septembre présente année _____

Après avoir examiné les papiers présentés par les fiancés en conformité de la loi et après leur avoir demandé séparément s'ils veulent se prendre pour mari et femme, l'officier de l'état civil soussigné, sur leur réponse affirmative, les a, au nom de la loi, déclarés unis par le mariage.

Pièces déposées:

Actes de naissance des Epoux _____
 Acte de décès de la précédente femme de l' Epoux. _____
 Promesse de mariage. _____
 Certificats de publication de Sumiswald Weuenegg et Landanne. _____
 Communiqué: à l'Etat Civil de Sumiswald & Weuenegg. _____

Signatures des époux:

Jean Pierre Schöny
Suzanne Schöny

Signatures des témoins:

J. G. ... } domiciliés
P. G. ... } Landanne

L'officier de l'état civil:

[Signature]

1885

N° 259

Pfister et Zumsteg

Nom et profession de l'époux :

Lieu d'origine et de domicile :

Etat civil :

Lieu et date de la naissance :

Noms, profession et

domicile des parents :

Nom et profession de l'épouse :

Lieu d'origine et de domicile :

Etat civil :

Lieu et date de la naissance :

Noms, profession et

domicile des parents :

Date des publications :

Aujourd'hui cinq Novembre _____ mil huit cent quatre-vingt-cinq _____ par devant l'officier de l'état civil soussigné, ont comparu :

1° **Pfister, Emile**, _____ Coiffeur, de Trubschachen (Berne) _____ domicilié à Lutry, _____ célibataire, _____

né à Basle (Berne) le douze Septembre _____ mil huit cent soixante-deux _____ fils de Christian Pfister, défunt, _____ et de Marguerite Aeb, aînée, _____

2° **Zumsteg, Maria-Catharina**, _____ Cuisinière, de Mettau (Argovie) _____ domiciliée à Vandanne, _____ célibataire, _____

née à Bale-Ville le vingt-trois Décembre _____ mil huit cent soixante-trois _____ fille de Joseph Zumsteg, défunt, _____ et de Agathe née Gerold, sa femme, défunte. _____

Les publications ont eu lieu à Trubschachen, Mettau, Lutry & Vandanne, les seize et dix-sept Octobre mil huit cent quatre-vingt-cinq _____

Après avoir examiné les papiers présentés par les fiancés en conformité de la loi et après leur avoir demandé séparément s'ils veulent se prendre pour mari et femme, l'officier de l'état civil soussigné, sur leur réponse affirmative, les a, au nom de la loi, déclarés unis par le mariage.

Pièces déposées :

autorisation de l'Etat Civil de Lutry

Communiqué : à l'Etat Civil de Lutry

Lamprou & Mettau _____

Signatures des époux :

Emile Pfister
Maria Catharina Pfister

Signatures des témoins :

Ed. Nicole à Lutry
Jos. Waelchli à Vandanne

L'officier de l'état civil :

J. P. L...

N° 260
Pichonnaz et Caillachon

Nom et profession de l'époux :

Lieu d'origine et de domicile :

Etat civil :

Lieu et date de la naissance :

Noms, profession et

domicile des parents :

Nom et profession de l'épouse :

Lieu d'origine et de domicile :

Etat civil :

Lieu et date de la naissance :

Noms, profession et

domicile des parents :

Date des publications :

Aujourd'hui sept Novembre _____ mil huit cent quatre-vingt-cinq _____ par devant l'officier de l'état civil soussigné, ont comparu :

1° **Pichonnaz, Louis,** _____ agriculteur, _____
 de Orbe et Novatens _____ domicilié à Trances, _____
 Célibataire, _____

né à Yverdon, le trois Décembre _____ mil huit cent
 Soixante-un _____ fils de Louis Pichonnaz, agriculteur à la Russerie _____
 _____ et de Suzanne née Jaquet, décédée, _____

2° **Caillachon, Marie,** _____ sans profession, _____
 de Trances, _____ domiciliée à Trances, _____
 célibataire _____

née à Trances, le vingt-deux Novembre _____ mil huit cent
 Soixante-trois _____ fille de Louis Caillachon, décédé, _____
 _____ et de Jeanne Solenne née Dufour, à Trances, _____

Les publications ont eu lieu à Orbe, Novatens & Trances, les trois, cinq & six
 Octobre présente année, _____

Après avoir examiné les papiers présentés par les fiancés en conformité de la loi
 et après leur avoir demandé séparément s'ils veulent se prendre pour mari et femme,
 l'officier de l'état civil soussigné, sur leur réponse affirmative, les a, au nom de la loi,
 déclarés unis par le mariage.

Pièces déposées:

Autorisation de l'Etat Civil de
 Saulmes, _____

Communiqué: à l'Etat Civil de
 Saulmes, Orbe & Lucens _____

Signatures des époux:

Louis Pichonnaz
Marie Pichonnaz

Signatures des témoins:

François Rouffier
Jules Corboz

domiciliés à Landanne
 L'officier de l'état civil:

[Signature]

1885

N° 261

Gillieron & Bovay

Nom et profession de l'époux :

Lieu d'origine et de domicile :

Etat civil :

Lieu et date de la naissance :

Noms, profession et

domicile des parents :

Nom et profession de l'épouse :

Lieu d'origine et de domicile :

Etat civil :

Lieu et date de la naissance :

Noms, profession et

domicile des parents :

Date des publications :

Aujourd'hui Sept Novembre _____ mil huit cent quatre-vingt-cinq _____ par devant l'officier de l'état civil soussigné, ont comparu :

1° **Gillieron, Gustave,** _____ Charbon, _____
de Ropraz _____ domicilié à Chamblon, _____
célibataire, _____

né à Ropraz, le vingt-un Juillet _____ mil huit cent cinquante-sept _____ fils de Jean Samuel Gillieron, agriculteur à Chamblon, _____
_____ et de Marie née Chenevard, sa femme, _____

2° **Bovay, Marie-Eugénie,** _____
de Urdins & de Chanéaz _____ domiciliée à Treyevagnon, _____
célibataire, _____

née à Treyevagnon, le dix-sept Juin _____ mil huit cent cinquante-cinq _____ fille de Louis Bovay, agriculteur à Treyevagnon, _____
_____ et de Julie Nanette née Berny, sa femme, _____

Les publications ont eu lieu à Ropraz, Chamblon, Urdins, Chanéaz & Treyevagnon, les huit, neuf et dix Octobre mil huit cent quatre-vingt-cinq _____

Après avoir examiné les papiers présentés par les fiancés en conformité de la loi et après leur avoir demandé séparément s'ils veulent se prendre pour mari et femme, l'officier de l'état civil soussigné, sur leur réponse affirmative, les a, au nom de la loi, déclarés unis par le mariage.

Pièces déposées :

Autorisation de l'Etat Civil de
Montagny _____

Communiqué : à Cercelles le Jorat
montagny, Urdins & Mollondin.

Signatures des époux :

Gustave Gillieron
Eugénie Gillieron

Signatures des témoins :

Ferrat Henri
Jub & Orley

les deux à Sandanne

L'officier de l'état civil :

[Signature]

N° 262
Grillet et Schwitzgebel

Nom et profession de l'époux :

Lieu d'origine et de domicile :

Etat civil :

Lieu et date de la naissance :

Noms, profession et

domicile des parents :

Nom et profession de l'épouse :

Lieu d'origine et de domicile :

Etat civil :

Lieu et date de la naissance :

Noms, profession et

domicile des parents :

Date des publications :

Aujourd'hui sept Novembre _____ mil huit cent quatre-vingt-cinq _____ par devant l'officier de l'état civil soussigné, ont comparu :

1^o **Grillet, Charles-Isaac-Louis-Henri**, *mécanicien*,
 de *Lausanne et Chardonnay sur Morges*, — domicilié à *Lausanne*,
 célibataire, _____

né à *Lausanne*, le quatre Mars _____ mil huit cent
 soixante-deux _____ fils de Charles Grillet, *décédé*, _____

_____ et de Elise Henriette Bortoz, *sa femme*, à *Lausanne* _____

2^o **Schwitzgebel, Marie-Lydie-Catherine**, *couturière*,
 de *Launenen (Berne)* _____ domiciliée à *Lausanne*,
 célibataire, _____

née à *Stenens*, le cinq Août _____ mil huit cent
 soixante-trois, — fille de Louis Samuel Schwitzgebel, *agriculteur* à _____

St Sulpice _____ et de Françoise née Jaquenoud, *sa femme*, *décédée*.

Les publications ont eu lieu à *Lausanne, Chardonnay et Launenen*, les dix ^{dix-huit} ~~dix~~ _____
 vingt ~~sept~~ ^{dix-huit} _____ années _____

Après avoir examiné les papiers présentés par les fiancés en conformité de la loi et après leur avoir demandé séparément s'ils veulent se prendre pour mari et femme, l'officier de l'état civil soussigné, sur leur réponse affirmative, les a, au nom de la loi, déclarés unis par le mariage.

Pièces déposées:

Actes de naissance des Epoux.
Promesse de mariage _____
Certificats de publication de Lausanne
Chardonnay et Launenen. _____

Communiqué: à *Launenen* _____

Signatures des époux:

Grillet Charles
Lydie Grillet

Signatures des témoins:

R. Witt } *domiciliés*
Fulvio Golay } *à*
Lausanne

L'officier de l'état civil:

1885

N° 263

Lardueur & Steffen

Nom et profession de l'époux :

Lieu d'origine et de domicile :

Etat civil :

Lieu et date de la naissance :

Noms, profession et

domicile des parents :

Nom et profession de l'épouse :

Lieu d'origine et de domicile :

Etat civil :

Lieu et date de la naissance :

Noms, profession et

domicile des parents :

Date des publications :

Aujourd'hui sept Novembre _____ mil huit cent quatre-vingt-cinq _____ par devant l'officier de l'état civil soussigné, ont comparu :

1° **Lardueur, Henri-Louis**, _____ *Capitaine*,

de Bulla _____ domicilié à Orbe, _____

célibataire, _____

né à Orbe, le vingt-quatre Mars _____ mil huit cent

cinquante-cinq _____ fils de Jean Samuel Lardueur, *décédé*, _____

_____ et de Jeanne Janninée Chamel, sa femme, *décédée*, _____

2° **Steffen, Anna-Elisabeth**, dite *Wuide*, *sans profession*,

de Lützelstich (*St^e de Berne*) _____ domiciliée à Worb, *St^e Ferne*, _____

célibataire, _____

née à Worb, le trois Mars _____ mil huit cent

soixante-trois, _____ fille de Samuel Steffen, *bourgeois*, _____

_____ et de Magdalena Jenni, domiciliée à Worb, _____

Les publications ont eu lieu à Bulla, Orbe, Lützelstich & Worb, les trois et quatre Septembre mil huit cent quatre-vingt-cinq _____

Après avoir examiné les papiers présentés par les fiancés en conformité de la loi et après leur avoir demandé séparément s'ils veulent se prendre pour mari et femme, l'officier de l'état civil soussigné, sur leur réponse affirmative, les a, au nom de la loi, déclarés unis par le mariage.

Pièces déposées :

Autorisation de l'Etat Civil de Orbe

Communiqué : à Bulla, Orbe,
Lützelstich & Worb, _____

Signatures des époux :

Henri Lardueur
Elise Lardueur

Signatures des témoins :

Paris Baabard } domiciliés à
Wanny Baabard } *Yallobed*

L'officier de l'état civil :

[Signature]

N° 264
Aegler à Baudin

Nom et profession de l'époux :

Lieu d'origine et de domicile :

Etat civil :

Lieu et date de la naissance :

Noms, profession et

domicile des parents :

Nom et profession de l'épouse :

Lieu d'origine et de domicile :

Etat civil :

Lieu et date de la naissance :

Noms, profession et

domicile des parents :

Date des publications :

Par jugement rendu le vingt-neuf
avril mil huit cent quatre-vingt-cinq
dix-huit définitif et exécutoire lequel
suivant, le Tribunal civil du
district de Lausanne a déclaré par le
divorce le mariage contracté et conclu.

Le divorce a été prononcé contre le mari
en vertu de l'article 146.5 de la loi fédé-
rale du 24 décembre 1874.

En application de l'art. 148 de la loi pré-
cité, le Tribunal a dit que le défendeur
ne pourra contracter un nouveau ma-
riage avant un délai de trois ans de-
partir de la date du jugement.

Lausanne, le 3 août 1874.

L'Officier de l'état civil :

M. Mruand, Sube

Aujourd'hui douze Novembre _____ mil huit cent quatre-vingt-
cinq _____ par devant l'officier de l'état civil soussigné, ont comparu :

1° **Aegler, Mrs-Joseph**, _____ Cordonnier, _____
de Hammerloch (Solence) _____ domicilié à Lausanne, _____
divorcé de Joséphine née Maitre dès le neuf Juin mil huit cent quatre-vingt-un

né à Hammerloch, le vingt-deux Décembre _____ mil huit cent
cinquante-six _____ fils de Catherine Aegler, domiciliée à Lausanne _____

et de _____
2° **Baudin, Julie**, _____ Sans profession, _____
de Usins, _____ domiciliée à Lausanne, _____
célibataire, _____

née à Belmont, le cinq Septembre _____ mil huit cent
soixante-sept _____ fille de Jules Baudin, charpentier, à Lausanne, _____
et de Jeannette née Henticoud, décédée, _____

Les publications ont eu lieu à Lausanne, Hammerloch (Flumenthal) & Usins,
les quinze dix-huit et dix-neuf Septembre mil huit cent quatre-vingt-cinq.

Après avoir examiné les papiers présentés par les fiancés en conformité de la loi
et après leur avoir demandé séparément s'ils veulent se prendre pour mari et femme,
l'officier de l'état civil soussigné, sur leur réponse affirmative, les a, au nom de la loi,
déclarés unis par le mariage.

Pièces déposées :

- Actes de naissance des Epoux _____
- Acte de mariage de l'Epoux avec déclara-
tion de divorce. _____
- Consentement au père de l'Epouse. _____
- Cert. de publication de Hammerloch, Usins
& Lausanne. _____

Communiqué: à l'Etat Civil de
Flumenthal & Usins. _____

Signatures des époux :

Joseph Aegler
Julie Aegler

Signatures des témoins :

Tom Berga
J. Charrier, domiciliés à Lausanne

L'officier de l'état civil :

J. Mruand

1885

N° 265

Herzen et Trachsel

Nom et profession de l'époux :

Lieu d'origine et de domicile :

Etat civil :

Lieu et date de la naissance :

Noms, profession et

domicile des parents :

Nom et profession de l'épouse :

Lieu d'origine et de domicile :

Etat civil :

Lieu et date de la naissance :

Noms, profession et

domicile des parents :

Date des publications :

Aujourd'hui deux Novembre _____ mil huit cent quatre-vingt-cinq _____ par devant l'officier de l'état civil soussigné, ont comparu :

1° **Herzen, Christian**, _____ Cordonnier,
de Neuwegg (Berne) _____ domicilié à Landanne _____
célibataire, _____

né à Landstuhl (Neuwegg) le vingt-cinq Janvier _____ mil huit cent cinquante-huit _____ fils de Nicolas Herzen, agriculteur, _____

_____ et de Elisabeth Zwahlen, domiciliés à Neuwegg _____

2° **Trachsel, Anna-Maria**, _____ sans profession,
de Jabsy et Stoffelruthi (Berne) _____ domiciliée à Landanne _____
célibataire, _____

née à Jabsy le vingt-huit Juillet _____ mil huit cent cinquante-six _____ fille de Jean Trachsel, aîné, _____

_____ et de Elisabeth Blunier, domiciliée à Avenches _____

Les publications ont eu lieu à Neuwegg, Kirchdorf Landanne, les vingt-trois et vingt-quatre Octobre présente année _____

Après avoir examiné les papiers présentés par les fiancés en conformité de la loi et après leur avoir demandé séparément s'ils veulent se prendre pour mari et femme, l'officier de l'état civil soussigné, sur leur réponse affirmative, les a, au nom de la loi, déclarés unis par le mariage.

Pièces déposées :

Actes de naissance des Epoux _____

Promesse de mariage _____

Certificats de publication de Neuwegg

Kirchdorf & Landanne _____

Communiqué : à l'Etat Civil de

Kirchberg & de Neuwegg _____

Signatures des époux :

Christian Herzen

Marie Herzen

Signatures des témoins :

Jean Guber } domiciliés
Jeune Bergeron } à Landanne

L'officier de l'état civil :

J. Bernand

N° 266

Baud & Rochat

Nom et profession de l'époux :

Lieu d'origine et de domicile :

Etat civil :

Lieu et date de la naissance :

Noms, profession et

domicile des parents :

Nom et profession de l'épouse :

Lieu d'origine et de domicile :

Etat civil :

Lieu et date de la naissance :

Noms, profession et

domicile des parents :

Date des publications :

Avant la célébration du mariage inscrit ci-dessus, les Epoux ont déclaré vouloir reconnaître pour leur enfant et légitimer Rochat Louis Wilhelm François fils de Marie-Fanny-Augustine Rochat, né à Lausanne, le vingt-quatre Janvier mil huit cent quatre-vingt-cinq, inscrit dans les registres de l'Etat Civil de cet arrondissement, à Vol. II fol° 145.

Lausanne, le 17 Decembre 1885.

Louis Baud

Marie Baud

L'off. de l'Etat Civil.

Aujourd'hui dix-sept Decembre mil huit cent quatre-vingt-

cinq par devant l'officier de l'état civil soussigné, ont comparu :

M Baud, Jean-François-Louis, Cordonnier,

de Crissier domicilié à Lausanne

célibataire,

né à Lausanne, le trente Avril mil huit cent

soixante-six fils de Jean-François Baud, décédé,

et de Jeanne Louise Pache, sa femme, décédée.

M Rochat, Marie-Fanny-Augustine, sans profession,

de l'Abbaye domiciliée à Lausanne,

célibataire,

née à Lausanne, le sept Aout mil huit cent

soixante-six fille de Samuel Marc Louis Rochat, décédé,

et de Marie Louise Marti, sa femme, décédée.

Les publications ont eu lieu à Crissier, à l'Abbaye & à Lausanne, les vingt-quatre et vingt-sept Octobre présente année.

Après avoir examiné les papiers présentés par les fiancés en conformité de la loi et après leur avoir demandé séparément s'ils veulent se prendre pour mari et femme, l'officier de l'état civil soussigné, sur leur réponse affirmative, les a, au nom de la loi, déclarés unis par le mariage.

Pièces déposées :

Actes de naissance des Epoux.

Endossements des tutelles des Epoux

Actes de décès des père & mère des Epoux

Promesse de mariage.

Certificats de publication de Crissier

l'Abbaye & Lausanne.

Communiqué: à l'Etat Civil de Romanel & l'Abbaye. (Pour le mariage & la légitimation)

Signatures des époux :

Louis Baud

Marie Baud

Signatures des témoins :

Bryand Ernest domiciliés

Hug Henry Lausanne

L'officier de l'état civil :

[Signature]

Form. 5. Les jugements rendus le vingt-sept Aout mil huit cent quatre-vingt-cinq, déclarés définitifs et exécutoires le quatre Mars suivant, le Tribunal civil du district de Lausanne a déclaré par le divorce le mariage inscrit ci-dessus. Le divorce a été prononcé entre les deux époux en vertu de l'article 146 lettres A, et B, de la loi fédérale du 14 Mars 1874. - Lausanne le 16 Mars 1885. - L'officier de l'Etat Civil.

1885

N° 267

Kellenberger et Schindler

Nom et profession de l'époux :

Lieu d'origine et de domicile :

Etat civil :

Lieu et date de la naissance :

Noms, profession et

domicile des parents :

Nom et profession de l'épouse :

Lieu d'origine et de domicile :

Etat civil :

Lieu et date de la naissance :

Noms, profession et

domicile des parents :

Date des publications :

Aujourd'hui dix-sept Novembre _____ mil huit cent quatre-vingt-cinq _____ par devant l'officier de l'état civil soussigné, ont comparu :

1^o Kellenberger, Jean-Robert, _____ Mécanicien,
de Walzenhausen (Appenzell) _____ domicilié à Lausanne, _____
célibataire, _____

né à Lutzenberg (Appenzell) le quatorze Septembre _____ mil huit cent
soixante-deux _____ fils de Wilhelm Kellenberger, menuisier, _____

_____ et de Anna Bischofberger, domiciliée à Lutzenberg _____

2^o Schindler, Anna-Elisabeth, _____ Cudinière,
de Rychigen (Nord) Berne, _____ domiciliée à Lausanne, _____
célibataire, _____

née à Rychigen le dix-sept Décembre _____ mil huit cent
cinquante-sept _____ fille de Jean Schindler, boulanger, à Rychigen, _____

_____ et de Elisabeth Bieri, décédée. _____

Les publications ont eu lieu à Walzenhausen, Nord et Lausanne, les vingt-neuf
et trente Septembre présente année. _____

Après avoir examiné les papiers présentés par les fiancés en conformité de la loi
et après leur avoir demandé séparément s'ils veulent se prendre pour mari et femme,
l'officier de l'état civil soussigné, sur leur réponse affirmative, les a, au nom de la loi,
déclarés unis par le mariage.

Pièces déposées :

Actes de naissance des Epoux. _____
Promesse de mariage. _____
Certificats de publication de Walzenhausen
Nord & Lausanne. _____

Communiqué : à l'Etat Civil de Nord
et Walzenhausen. _____

Signatures des époux :

Robert Kellenberger
Elise Kellenberger

Signatures des témoins :

E. Schloffer à Lausanne
Wilhelm Kellenberger
à Lutzenberg

L'officier de l'état civil :

[Signature]

N° 268
Vannay & Léger

Nom et profession de l'époux :

Lieu d'origine et de domicile :

Etat civil :

Lieu et date de la naissance :

Noms, profession et

domicile des parents :

Nom et profession de l'épouse :

Lieu d'origine et de domicile :

Etat civil :

Lieu et date de la naissance :

Noms, profession et

domicile des parents :

Date des publications :

Aujourd'hui dix-sept Novembre _____ mil huit cent quatre-vingt-cinq _____ par devant l'officier de l'état civil soussigné, ont comparu :
1^o Vannay, François-Elovis, _____ Jardinier, _____
 de Reverentuz, Com^mune de Viémaz (Valais) _____ domicilié à Lansanne, _____
 célibataire, _____

né à Vevey (Valais), le vingt-neuf Décembre _____ mil huit cent Soixante-cinq _____ fils de Elie Vannay, Jardinier, _____
 _____ et de Mathilde Delavio, domiciliés à Lansanne, _____

2^o Léger, Antoinette dite Marguerite, _____
 de Tavernay (Saône et Loire) _____ domiciliée à Lansanne, _____
 célibataire _____

née à Tavernay, le vingt-neuf Octobre _____ mil huit cent Soixante-trois _____ fille de Jean Léger, décédé, _____
 _____ et de Reine née Seguin, sa veuve, à Lansanne _____

Les publications ont eu lieu à Reverentuz Tavernay et Lansanne, les vingt-sept et vingt-neuf Octobre et premier Novembre présente année. _____

Après avoir examiné les papiers présentés par les fiancés en conformité de la loi et après leur avoir demandé séparément s'ils veulent se prendre pour mari et femme, l'officier de l'état civil soussigné, sur leur réponse affirmative, les a, au nom de la loi, déclarés unis par le mariage.

Pièces déposées :

Actes de naissance des Epoux _____
 Acte de décès du père de l'Epoux et
 Consentement de la mère, _____
 Promesse de mariage, _____
 Certificats de publication de Reverentuz
 Tavernay & Lansanne _____
 Communiqué: à l'Etat Civil de
 Reverentuz et à la Chancellerie Cantonale

Signatures des époux :

Elovis Vannay
 Marguerite Vannay

Signatures des témoins :

Gallon Jules } domiciliés à
 A. Lausanne } Lansanne

L'officier de l'état civil :

[Signature]

1885

N° 269

Taillens et Marquet

1-135

Nom et profession de l'époux :

Lieu d'origine et de domicile :

Etat civil :

Lieu et date de la naissance :

Noms, profession et

domicile des parents :

Nom et profession de l'épouse :

Lieu d'origine et de domicile :

Etat civil :

Lieu et date de la naissance :

Noms, profession et

domicile des parents :

Date des publications :

Aujourd'hui dix-neuf Novembre _____ mil huit cent quatre-vingt-

Cinq _____ par devant l'officier de l'état civil soussigné, ont comparu :

1° **Taillens, Jean-Emile**, _____ agriculteur,

de Lausanne, _____ domicilié à Echalliy / Lausanne.

célibataire, _____

né à Echalliy, le trente-un d'oct _____ mil huit cent

cinquante-neuf _____ fils de Jean Christ Elie Taillens, décédé, _____

_____ et de Jeanne Henriette Jaton, sa femme, décédée. _____

2° **Marquet, Marie**, _____ sans profession, _____

de Dommarin, _____ domiciliée à Dommarin, _____

célibataire, _____

née à Lausanne, le douze Décembre _____ mil huit cent

soixante-deux _____ fille de Jean Daniel Marquet, agriculteur, à Dommarin

_____ et de Marie Susanne Milliquet, sa femme, décédée. _____

Les publications ont eu lieu à Lausanne & Dommarin, les treize & seize octobre
mil huit cent quatre-vingt-cinq. _____

Après avoir examiné les papiers présentés par les fiancés en conformité de la loi
et après leur avoir demandé séparément s'ils veulent se prendre pour mari et femme,
l'officier de l'état civil soussigné, sur leur réponse affirmative, les a, au nom de la loi,
déclarés unis par le mariage.

Pièces déposées :

Actes de naissance des Epoux. _____

Promesse de mariage. _____

Certificats de publication de Lausanne
& de Dommarin. _____

Communiqué : à l'Etat civil de Bellenz. _____

Signatures des époux :

Taillens Emile

Marie Taillens

Signatures des témoins :

J. Blane

Jules relay

les deux à Lausanne.

L'officier de l'état civil :

[Signature]

[Signature]

N° 270
Matthey et Tripod

Nom et profession de l'époux :

Lieu d'origine et de domicile :

Etat civil :

Lieu et date de la naissance :

Noms, profession et

domicile des parents :

Nom et profession de l'épouse :

Lieu d'origine et de domicile :

Etat civil :

Lieu et date de la naissance :

Noms, profession et

domicile des parents :

Date des publications :

Aujourd'hui dix-neuf Novembre _____ mil huit cent quatre-vingt-cinq _____ par devant l'officier de l'état civil soussigné, ont comparu :

1^o **Matthey, Jules-François-Jérémie**, — *Cloutier*, —
 de *Vallerbeze*, _____ domicilié à *Vallerbeze*, _____
 célibataire, _____

né à *Vallerbeze*, le huit Août _____ mil huit cent cinquante, _____ fils de *François Louis Matthey*, *Cloutier*, _____
 et de *Marie Françoise* née *Audemard*, domiciliés à *Vallerbeze*,

2^o **Tripod, Annette-Georgette**, — *Cuidinière*, —
 de *Saint-Livres*, _____ domiciliée à *Laudanne*, _____
 célibataire, _____

née à *St Livres*, le dix-neuf Janvier _____ mil huit cent soixante, _____ fille de *Jean Louis Tripod*, *décédé*, _____
 et de *Jeanne Marie* née *Tripod*, *décédée*, _____

Les publications ont eu lieu à *Laudanne, Vallerbeze et St Livres*, le trente-un Octobre présente année _____

Après avoir examiné les papiers présentés par les fiancés en conformité de la loi et après leur avoir demandé séparément s'ils veulent se prendre pour mari et femme, l'officier de l'état civil soussigné, sur leur réponse affirmative, les a, au nom de la loi, déclarés unis par le mariage.

Pièces déposées:

Autorisation de l'Etat Civil de
Vallerbeze, _____

Communiqué: à l'Etat Civil de
Vallerbeze et Laudanne, _____

Signatures des époux:

François Matthey
Annette Matthey

Signatures des témoins:

L. Corin
Jules Rivoir
 Le sous-secrétaire
 L'officier de l'état civil:

J. Rivoir

1885

4-304

N° 271

Javrat & Pache

Nom et profession de l'époux :

Lieu d'origine et de domicile :

Etat civil :

Lieu et date de la naissance :

Noms, profession et

domicile des parents :

Nom et profession de l'épouse :

Lieu d'origine et de domicile :

Etat civil :

Lieu et date de la naissance :

Noms, profession et

domicile des parents :

Date des publications :

Aujourd'hui vingt-un Novembre _____ mil huit cent quatre-vingt-cinq _____ par devant l'officier de l'état civil soussigné, ont comparu :

1° Javrat, Charles-Jean-Draac, _____ agriculteur, de Lausanne et d'Epalinges, _____ domicilié à Epalinges, _____ veuf de Louise née Blanc, dès le vingt-un douze mil huit cent quatre-vingt-quatre. _____

né à Epalinges, le vingt-deux Juin _____ mil huit cent vingt-neuf, _____ fils de Albert Isaac Javrat, décédé, _____

et de Jeanne Louise Charlotte née Grilliet, décédée, _____

2° Pache, Marie-Livie, _____ agricultrice, de Epalinges, _____ domiciliée à Epalinges, _____ veuve de Jean Daniel Pache, dès le vingt-neuf Janvier mil huit cent Septante-cinq _____

née à Epalinges, le trente Mars _____ mil huit cent trente-huit _____ fille de Jean François Pache, décédé, _____

et de Jeanne Louise née Meyeret, décédée, _____

Les publications ont eu lieu à Lausanne et à Epalinges, le sept Octobre mil huit cent quatre-vingt-cinq _____

Après avoir examiné les papiers présentés par les fiancés en conformité de la loi et après leur avoir demandé séparément s'ils veulent se prendre pour mari et femme, l'officier de l'état civil soussigné, sur leur réponse affirmative, les a, au nom de la loi, déclarés unis par le mariage.

Pièces déposées :

autorisation de l'officier de l'Etat Civil d'Epalinges. _____

Communiqué : à l'Etat Civil d'Epalinges _____

Signatures des époux :

Charles Javrat
Marie Javrat
domiciliés à Lausanne

Signatures des témoins :

Jules Böhm
Jules Böhm

L'officier de l'état civil :

N° 272
Guex & Rohrbach

Nom et profession de l'époux :

Lieu d'origine et de domicile :

Etat civil :

Lieu et date de la naissance :

Noms, profession et

domicile des parents :

Nom et profession de l'épouse :

Lieu d'origine et de domicile :

Etat civil :

Lieu et date de la naissance :

Noms, profession et

domicile des parents :

Date des publications :

Aujourd'hui vingt-quatre Novembre _____ mil huit cent quatre-vingt-cinq _____ par devant l'officier de l'état civil soussigné, ont comparu :

1° **Guex, David-Constant**, Employé au Contrôle de l'équipement militaire,
 de Bœulens et de Moudon _____ domicilié à Landanne _____
 veuf de Marie Louise née Cordey, dès le dix-huit Juin mil huit cent septante-six

né à Mézerin, le seize Décembre _____ mil huit cent vingt-huit _____ fils de Jean François Simothée Guex, décédé, _____

_____ et de Jeanne Suzanne Jaquier, sa femme, décédée. _____

2° **Rohrbach, Marquise Françoise Marianne-Madeleine**,
 de Erlenbach (Berne) _____ domiciliée à Landanne _____
 célibataire, _____

née à Chardonne, le vingt-sept Octobre _____ mil huit cent quarante-trois _____ fille de Jean Alexandre Rohrbach, décédé, _____
 _____ et de Jeanne Marguerite née Guccet, sa femme, décédée

Les publications ont eu lieu à Bœulens Moudon, Erlenbach & Landanne, les vingt-sept, vingt-huit et vingt-neuf Octobre présente année. _____

Après avoir examiné les papiers présentés par les fiancés en conformité de la loi et après leur avoir demandé séparément s'ils veulent se prendre pour mari et femme, l'officier de l'état civil soussigné, sur leur réponse affirmative, les a, au nom de la loi, déclarés unis par le mariage.

Pièces déposées:

Actes de naissance des Epoux. _____

Actes de décès de sa précéd^{te} femme de l'Epoux. _____

Promesse de mariage. _____

Certificats de publication de Bœulens, Moudon, Erlenbach et Landanne _____

Communiqué: à St Georges, Moudon & Erlenbach. _____

Signatures des époux:

David Constant Guex
Marianne Guex

Signatures des témoins:

ls Augsburgen } domiciliés à
J. Cordey } Landanne

L'officier de l'état civil:

[Signature]

1885

N° 273

Dubois et Guyz

Nom et profession de l'époux :

Lieu d'origine et de domicile :

Etat civil :

Lieu et date de la naissance :

Noms, profession et

domicile des parents :

Nom et profession de l'épouse :

Lieu d'origine et de domicile :

Etat civil :

Lieu et date de la naissance :

Noms, profession et

domicile des parents :

Date des publications :

Aujourd'hui vingt-six Novembre _____ mil huit cent quatre-vingt-cinq _____ par devant l'officier de l'état civil soussigné, ont comparu :

1° Dubois, Charles-Jean-Victor, _____ Banquier, de Mauraz au rocle, _____ domicilié à Lausanne, _____ célibataire, _____

né à Lausanne, le deux Novembre _____ mil huit cent cinquante-six _____ fils de Charles Louis Dubois, décédé, _____

_____ et de Octavie Duvelot, sa femme, décédée. _____

2° Guyz, Henriette-Elira-Bertha dite Berthe, _____ dans profession, de Uster (Zurich) _____ domiciliée à Lausanne, _____ célibataire, _____

née à Lausanne, le vingt-six février _____ mil huit cent soixante-un _____ fille de Jean Henri Guyz, négociant, _____

_____ et de Louise Elisabeth Genillard sa femme, les deux à Lausanne

Les publications ont eu lieu à Mauraz au rocle à Uster et à Lausanne, les trente-un Octobre, deux et trois Novembre mil huit cent quatre-vingt-cinq _____

Après avoir examiné les papiers présentés par les fiancés en conformité de la loi et après leur avoir demandé séparément s'ils veulent se prendre pour mari et femme, l'officier de l'état civil soussigné, sur leur réponse affirmative, les a, au nom de la loi, déclarés unis par le mariage.

Pièces déposées :

Actes de naissance des Epoux. _____

Promesse de mariage. _____

Certificats de publication de Mauraz du rocle de Uster et de Lausanne. _____

Communiqué : à l'Etat Civil de Pampigny du rocle et d'Uster _____

Signatures des époux :

[Signature]
[Signature]
Berthe Dubois

Signatures des témoins :

[Signature] *[Signature]*
[Signature]

L'officier de l'état civil :

[Signature]
[Signature]

N° 2711
Péclard & Garret

Nom et profession de l'époux :

Lieu d'origine et de domicile :

Etat civil :

Lieu et date de la naissance :

Noms, profession et

domicile des parents :

Nom et profession de l'épouse :

Lieu d'origine et de domicile :

Etat civil :

Lieu et date de la naissance :

Noms, profession et

domicile des parents :

Date des publications :

Aujourd'hui vingt-six Novembre _____ mil huit cent quatre-vingt-cinq _____ par devant l'officier de l'état civil soussigné, ont comparu :

1° **Péclard, Louis-Samuel**, _____ Coiffeur,

de Montcherand _____ domicilié à Suchy _____

célibataire, _____

né à Vandanne, le dix-neuf avril _____ mil huit cent

cinquante-neuf, _____ fils de Joseph Louis Péclard, décédé, _____

_____ et de Louise Henriette Blanc la femme, décédée, _____

2° **Garret, Fanny**, _____ Couturière,

de Suchy, _____ domiciliée à Merges, _____

célibataire, _____

née à Merges, le vingt-huit aout _____ mil huit cent

cinquante-sept _____ fille de Jean Louis Garret, fabricant, _____

_____ et de Louise Françoise née Mercet, domiciliés à Merges.

Les publications ont eu lieu à Montcherand, Suchy, Merges et Vandanne, les vingt, vingt-un, vingt-deux et vingt-trois octobre présente année _____

Après avoir examiné les papiers présentés par les fiancés en conformité de la loi et après leur avoir demandé séparément s'ils veulent se prendre pour mari et femme, l'officier de l'état civil soussigné, sur leur réponse affirmative, les a, au nom de la loi, déclarés unis par le mariage.

Pièces déposées:

Actes de naissance des Epoux _____

Promesse de mariage _____

Certificats de publication de Montcherand

Suchy, Merges et Vandanne, _____

Communiqué: à M. de Villarsy, M. de

Merges, _____

Signatures des époux:

Louis Péclard

Fanny Garret Péclard

Signatures des témoins:

C. Margairah de Vandanne
Marie Curdy de Merges

L'officier de l'état civil:

[Signature]

1885.

N° 275.

**Adamina et Moënnoz
née Ferrizaz**

Nom et profession de l'époux :

Lieu d'origine et de domicile :

Etat civil :

Lieu et date de la naissance :

Noms, profession et

domicile des parents :

Nom et profession de l'épouse :

Lieu d'origine et de domicile :

Etat civil :

Lieu et date de la naissance :

Noms, profession et

domicile des parents :

Date des publications :

Aujourd'hui vingt-six Novembre _____ mil huit cent quatre-vingt-cinq _____ par devant l'officier de l'état civil soussigné, ont comparu :

1^o **Adamina, Joseph-Henri,** _____ Négociant, de Orselina (Vevrin) _____ domicilié à Lansanne, _____ veuf de Catherine Marguerite née Reinhardt, dès le vingt-deux Janvier mil huit cent quatre-vingt-_____

né à Lansanne, le onze Octobre _____ mil huit cent quarante-quatre, _____ fils de Jaques Adamina, décédé, _____

_____ et de Françoise Henriette Denard, à Chateau-d'Oex _____

2^o **Moënnoz née Ferrizaz, Constance-Eugénie,** _____

de Pully _____ domiciliée à Pully, _____

veuve de François Albert Moënnoz dès le trois Décembre mil huit cent quatre-vingt-deux. _____

née à Penthèraz, le Sept Mai _____ mil huit cent

cinquante-six _____ fille de Louis Ferrizaz, garde-barrière, _____

_____ et de Jeanne Suzanne née Milloud, les deux à Morges.

Les publications ont eu lieu à Orselina, Pully & Lansanne, les trente-un Octobre précédente année. _____

Après avoir examiné les papiers présentés par les fiancés en conformité de la loi et après leur avoir demandé séparément s'ils veulent se prendre pour mari et femme, l'officier de l'état civil soussigné, sur leur réponse affirmative, les a, au nom de la loi, déclarés unis par le mariage.

Pièces déposées :

- Actes de naissance des Epoux. _____
- Actes de décès des préc^{ts} Conjointes. _____
- Promesse de mariage. _____
- Certificats de publication de Orselina Pully Lansanne. _____

Communiqué : à l'Etat Civil d'Orselina et de Pully _____

Signatures des époux :

Joseph Adamina
Constance Adamina

Signatures des témoins :

Jean Adamina } domiciliés à
Paul Campi } Lansanne

L'officier de l'état civil :

[Signature]

N° 276.
Kohler et Muller

Nom et profession de l'époux :

Lieu d'origine et de domicile :

Etat civil :

Lieu et date de la naissance :

Noms, profession et

domicile des parents :

Nom et profession de l'épouse :

Lieu d'origine et de domicile :

Etat civil :

Lieu et date de la naissance :

Noms, profession et

domicile des parents :

Date des publications :

Aujourd'hui vingt-six Novembre _____ mil huit cent quatre-vingt-cinq _____ par devant l'officier de l'état civil soussigné, ont comparu :

1^{er} Kohler, Emile, _____ typographe, _____
de Wynigen (Berne) _____ domicilié à Lausanne _____
célibataire, _____

né à Sandex, le deux Octobre _____ mil huit cent
soixante _____ fils de Louis Emmanuel Christian Kohler, décédé, _____
_____ et de Jeanne Marie née Regamey, à Sandex, _____

2^e Muller, Marie, _____ Modiste, _____
de Genève _____ domiciliée à Lausanne, _____
célibataire, _____

née à Vevey, le dix-sept Janvier _____ mil huit cent
cinquante-neuf _____ fille de Auguste Muller, fabricant, _____
_____ et de Marie Jeanne Susanne Marquis, à Grandvaux _____

Les publications ont eu lieu à Wynigen, Genève et Lausanne, les vingt-sept
et vingt-huit Octobre mil huit cent quatre-vingt-cinq. _____

Après avoir examiné les papiers présentés par les fiancés en conformité de la loi
et après leur avoir demandé séparément s'ils veulent se prendre pour mari et femme,
l'officier de l'état civil soussigné, sur leur réponse affirmative, les a, au nom de la loi,
déclarés unis par le mariage.

Pièces déposées :

Actes de naissance des Epoux, _____
Promesse de mariage, _____
Certificats de publication de Wynigen
Genève et Lausanne, _____

Communiqué : à l'état civil de Genève
Wynigen, _____

Signatures des époux :

E Kohler
Marie Kohler

Signatures des témoins :

Lucien Diday } domiciliés
François Dierker } à
Lausanne

L'officier de l'état civil :

1885

N° 277.
Aebi et Blanc

Nom et profession de l'époux :

Lieu d'origine et de domicile :

Etat civil :

Lieu et date de la naissance :

Noms, profession et

domicile des parents :

Nom et profession de l'épouse :

Lieu d'origine et de domicile :

Etat civil :

Lieu et date de la naissance :

Noms, profession et

domicile des parents :

Date des publications :

Aujourd'hui vingt-dix Octobre _____ mil huit cent quatre-vingt-cinq _____ par devant l'officier de l'état civil soussigné, ont comparu :

1° **Aebi, Jacques-Alfred,** _____ typographe _____
de Heimiswil près Eboune (Gene) _____ domicilié à Lausanne, _____
célibataire, _____

né à Lausanne, le vingt-deux Octobre _____ mil huit cent
soixante _____ fils de Jacob Aebi, fabricant d'essence de Café, à Lausanne
_____ et de Marie Elisabeth Gressenbacher, sa femme, en Amérique,
2° Blanc, Marie-Louise-Lina, _____ Couturière, _____
de Lausanne, _____ domiciliée à Lausanne, _____
célibataire, _____

née à Lausanne, le six Juillet _____ mil huit cent
soixante-six _____ fille de Louis Etienne Blanc, décédé, _____
_____ et de Georgette Duffey, à Lausanne, _____

Les publications ont eu lieu à Heimiswil & à Lausanne, les vingt et vingt
deux Octobre présente année. _____

Après avoir examiné les papiers présentés par les fiancés en conformité de la loi
et après leur avoir demandé séparément s'ils veulent se prendre pour mari et femme,
l'officier de l'état civil soussigné, sur leur réponse affirmative, les a, au nom de la loi,
déclarés unis par le mariage.

Pièces déposées :

Actes de naissance des Epoux. _____
Consentement de la mère de l'Epouse et
acte de décès du père. _____
Promesse de mariage. _____
Certificats de publication de Heimiswil et
de Lausanne. _____
Communiqué : à l'Etat Civil de Heimiswil

Signatures des époux :

Alfred Aebi
Lina Blanc

Signatures des témoins :

Blanc } domiciliés à
Ami Patry } Lausanne

L'officier de l'état civil :

J. B. Romier

N° 278

Perriraz et Compondu

Nom et profession de l'époux :

Lieu d'origine et de domicile :

Etat civil :

Lieu et date de la naissance :

Noms, profession et

domicile des parents :

Nom et profession de l'épouse :

Lieu d'origine et de domicile :

Etat civil :

Lieu et date de la naissance :

Noms, profession et

domicile des parents :

Date des publications :

Aujourd'hui vingt sept Novembre _____ mil huit cent quatre-vingt-cinq _____ par devant l'officier de l'état civil soussigné, ont comparu :

1^o **Perriraz, Armand,** _____ employé de bureau,

de Chavornay et de l'abergement _____ domicilié à Orbe, _____

célibataire _____

né à Chavornay, le dix-neuf Juillet _____ mil huit cent

soixante-quatre, _____ fils de François Perriraz, agriculteur, _____

_____ et de Elise Janny née Viret, domiciliés à Chavornay _____

2^o **Compondu, Julie,** _____ sans profession _____

de Giez, _____ domiciliée à Orbe, _____

célibataire, _____

née à Giez, le onze Novembre _____ mil huit cent

soixante-quatre, _____ fille de Eugène Compondu, agriculteur, _____

_____ et de Henriette née Cantoray, domiciliés à Giez, _____

Les publications ont eu lieu à Chavornay, à l'abergement, à Giez et à Orbe, le vingt-huit Octobre mil huit cent quatre-vingt-cinq _____.

Après avoir examiné les papiers présentés par les fiancés en conformité de la loi et après leur avoir demandé séparément s'ils veulent se prendre pour mari et femme, l'officier de l'état civil soussigné, sur leur réponse affirmative, les a, au nom de la loi, déclarés unis par le mariage.

Pièces déposées :

Autorisation de l'Off^r de l'Etat Civil de Orbe. _____

Communiqué: à l'Etat Civil d'Orbe Grandson, Lignerolles & Chavornay _____

Signatures des époux :

Armand Perriraz
Julie Compondu

Signatures des témoins :

Jean Pierre Dupont
Auguste Perriat

L'officier de l'état civil :

[Signature]

Par jugement rendu le 6 avril 1899, déclaré définitif et exécutoire le 27 mai suivant, le Tribunal civil du district d'Orbe a dissout par le divorce le mariage existant ci contre le divorce a été prononcé contre l'époux en vertu des articles 116^o et 117 de la loi fédérale du 24 décembre 1874.

Lausanne, le 3 juin 1899.

L'Officier de l'Etat Civil.

[Signature]

1885

N° 239

Mermoud et Marquet

Nom et profession de l'époux :

Lieu d'origine et de domicile :

Etat civil :

Lieu et date de la naissance :

Noms, profession et

domicile des parents :

Nom et profession de l'épouse :

Lieu d'origine et de domicile :

Etat civil :

Lieu et date de la naissance :

Noms, profession et

domicile des parents :

Date des publications :

Aujourd'hui vingt-sept Novembre _____ mil huit cent quatre-vingt-cinq _____ par devant l'officier de l'état civil soussigné, ont comparu :

1° **Mermoud, Jean-Louis**, _____ agriculteur,
de Poliez-le-Grand _____ domicilié à Poliez-le-Grand, _____
veuf de Jeanne Marguerite née Raymond, née le cinq Décembre mil huit cent quatre-vingt-
quatre. _____

né à Poliez-le-Grand, le premier Mars _____ mil huit cent
vingt-sept _____ fils de feu Samuel Mermoud _____

_____ et de feu Jeanne née Martin, sa femme, _____

2° **Marquet, Jeanne-Louise**, _____ épicière, _____

de Dommarin _____ domiciliée à Villars-Vicentin, _____

célibataire _____

née à Dommarin, le vingt-huit Décembre _____ mil huit cent
trente-un _____ fille de Abram Daniel Marquet, décédé, _____

_____ et de Jeanne Marie née Curchod, sa femme, décédée. _____

Les publications ont eu lieu à Poliez-le-Grand, Villars-Vicentin et Dommarin,
le six-sept Octobre présente année. _____

Après avoir examiné les papiers présentés par les fiancés en conformité de la loi
et après leur avoir demandé séparément s'ils veulent se prendre pour mari et femme,
l'officier de l'état civil soussigné, sur leur réponse affirmative, les a, au nom de la loi,
déclarés unis par le mariage.

Pièces déposées :

autorisation de l'Etat Civil de
Bettens. _____

Communiqué : à l'Etat Civil de Bettens

Signatures des époux :

Jean-Louis Mermoud

Jeanne-Louise Marquet

Signatures des témoins :

Louis Bouquet à Poliez-le-Grand

A. Marquet à Villars-Vicentin

L'officier de l'état civil :

[Signature]

N° 280

Gardon et Baillis

Nom et profession de l'époux :

Lieu d'origine et de domicile :

Etat civil :

Lieu et date de la naissance :

Noms, profession et

domicile des parents :

Nom et profession de l'épouse :

Lieu d'origine et de domicile :

Etat civil :

Lieu et date de la naissance :

Noms, profession et

domicile des parents :

Date des publications :

Aujourd'hui vingt-huit Novembre mil huit cent quatre-vingt-cinq

par devant l'officier de l'état civil soussigné, ont comparu : 1° Gardon, Jules-François, Vendeur, de Vallèbes, domicilié à Vallèbes, célibataire,

né à Vallèbes, le neuf Aout mil huit cent cinquante-neuf, fils de Jean Antoine Constant Gardon, Aicéte,

et de Jeanne Marguerite née Bourgeois, domiciliée à Vallèbes, 2° Baillis, Rosine-Louise, sans profession de Ciment-Dessus, domiciliée à Vallèbes, célibataire,

née à Geddans, le vingt-un Janvier mil huit cent Soixante quatre, fille de David François Baillis, Vannier, à Orny, et de Marie Louise née Briat, Aicéte

Les publications ont eu lieu à Vallèbes et à Ciment-Dessus, les trente-un Octobre et deux Novembre mil huit cent quatre-vingt-cinq

Après avoir examiné les papiers présentés par les fiancés en conformité de la loi et après leur avoir demandé séparément s'ils veulent se prendre pour mari et femme, l'officier de l'état civil soussigné, sur leur réponse affirmative, les a, au nom de la loi, déclarés unis par le mariage.

Pièces déposées:

autorisation de l'Etat Civil de Vallèbes.

Communiqué: à l'Etat Civil de Vallèbes et d'Orny.

Signatures des époux:

Jules Gardon Rosine Baillis

Signatures des témoins:

Eugène Gardon Rosine Depas

L'officier de l'état civil:

[Signature]

1885

N° 251

Lugin & Mauetbojer

Nom et profession de l'époux :

Lieu d'origine et de domicile :

Etat civil :

Lieu et date de la naissance :

Noms, profession et

domicile des parents :

Nom et profession de l'épouse :

Lieu d'origine et de domicile :

Etat civil :

Lieu et date de la naissance :

Noms, profession et

domicile des parents :

Date des publications :

Aujourd'hui premier Décembre _____ mil huit cent quatre-vingt-

Cinq _____ par devant l'officier de l'état civil soussigné, ont comparu :

1° Lugin, Hector-Oscar, _____ Photographe,

de Vieu _____ domicilié à Chaux-Montoux, _____

célibataire, _____

né au Sechen, Commune du Vieu, le quatre Juillet _____ mil huit cent

cinquante-deux, _____ fils de feu Charles Henri Samuel Lugin, _____

_____ et de Fanny née Nicole, domiciliée au Sechen, _____

2° Mauetbojer, Henriette-Sophie, sans profession,

de Trub (Bene) _____ domiciliée à Vandanne, _____

célibataire, _____

née à La Sautoz, le vingt-neuf Septembre _____ mil huit cent

soixante _____ fille de Auguste Emmanuel Mauetbojer, Entrepreneur, à Lan-

-Janne, _____ et de Henriette marianne née Brun, décédée. _____

Les publications ont eu lieu au Vieu, à Trub, au Châtelard & à Vandanne, les dix & onze Novembre mil huit cent quatre-vingt-cinq. _____

Après avoir examiné les papiers présentés par les fiancés en conformité de la loi et après leur avoir demandé séparément s'ils veulent se prendre pour mari et femme, l'officier de l'état civil soussigné, sur leur réponse affirmative, les a, au nom de la loi, déclarés unis par le mariage.

Pièces déposées :

autorisation de l'Etat Civil de Montoux _____

Communiqué : à l'Etat Civil de Trub, Montoux & Le Vieu. _____

Signatures des époux :

H. Lugin
S. Lugin

Signatures des témoins :

Aug. Meaurio
J. Hubert Lugin
associés à Vandanne

L'officier de l'état civil :

J. Bernand

N° 282
Rieger et Michaud

Nom et profession de l'époux :

Lieu d'origine et de domicile :

Etat civil :

Lieu et date de la naissance :

Noms, profession et

domicile des parents :

Nom et profession de l'épouse :

Lieu d'origine et de domicile :

Etat civil :

Lieu et date de la naissance :

Noms, profession et

domicile des parents :

Date des publications :

Aujourd'hui trois Décembre _____ mil huit cent quatre-vingt-
cinq _____ par devant l'officier de l'état civil soussigné, ont comparu :
1^{er} Rieger, Joseph-Léopold, - Employé de Commerce,
de Colmar (Alsace) _____ domicilié à Ransanne, _____
célibataire, _____

né à Colmar, le quinze Novembre _____ mil huit cent
cinquante-neuf, _____ fils de Joseph Rieger, décédé, _____
_____ et de Marguerite Gsell, sa femme, décédée, _____

2^e Michaud, Elise-Louise, - Couturière -
de Aranches, _____ domiciliée à Ransanne, _____
célibataire, _____

née à Ransanne, le vingt-cinq Octobre _____ mil huit cent
soixante-trois, _____ fille de Auguste Rodolphe Michaud, décédé, _____
_____ et de Suzanne Marie Louise Genter, blanchisseuse à Ransanne

Les publications ont eu lieu à Colmar, Aranches et Ransanne, les six-sept, dix-
huit et dix-neuf Octobre présente année _____

Après avoir examiné les papiers présentés par les fiancés en conformité de la loi
et après leur avoir demandé séparément s'ils veulent se prendre pour mari et femme,
l'officier de l'état civil soussigné, sur leur réponse affirmative, les a, au nom de la loi,
déclarés unis par le mariage.

Pièces déposées :

Actes de naissance des Epoux - Promesse de
mariage - Certificats de publication de Aranches
et Ransanne - Permis du Département de
Justice Alsace constatant que le Certificat
de Colmar est déposé dans ses archives.

Communiqué: à l'Etat Civil d'Aranches
et à la Chancellerie Cantonale. _____

Signatures des époux :

Joseph Rieger
Louise-Me Rieger

Signatures des témoins :

François Krippier
Julien Orland

Les deux domiciliés à Ransanne
L'officier de l'état civil :

1887.

N° 233

Chablot & Pillet

Nom et profession de l'époux :

Lieu d'origine et de domicile :

Etat civil :

Lieu et date de la naissance :

Noms, profession et

domicile des parents :

Nom et profession de l'épouse :

Lieu d'origine et de domicile :

Etat civil :

Lieu et date de la naissance :

Noms, profession et

domicile des parents :

Date des publications :

Aujourd'hui trois Décembre _____ mil huit cent quatre-vingt-cinq _____ par devant l'officier de l'état civil soussigné, ont comparu :

1° **Chablot, Ernest-Adrien**, _____ *jeune bécote* _____
de Château-d'Orx _____ domicilié à Laudanne, _____
célibataire, _____

né à Chailly, Montreux, le douze d'oct _____ mil huit cent
soixante-deux _____ fils de Jean François Edouard Chablot, *décédé*, _____
_____ et de Françoise Sophie née Genèvey, *les deux décédés*, _____

2° **Pillet, Adèle-Louise-Denny**, _____ *sans profession*, _____
de Cuarnens, _____ domiciliée à Laudanne, _____
célibataire, _____

née à Laudanne, le vingt d'oct _____ mil huit cent
soixante-quatre _____ fille de François Pillet, *horticulteur*, _____
_____ et de Marie Esther Lavanchy, *sa femme*, *les deux à Laudanne*

Les publications ont eu lieu à Château-d'Orx, Cuarnens et Laudanne, les vingt-trois et vingt-quatre Octobre présente année. _____

Après avoir examiné les papiers présentés par les fiancés en conformité de la loi et après leur avoir demandé séparément s'ils veulent se prendre pour mari et femme, l'officier de l'état civil soussigné, sur leur réponse affirmative, les a, au nom de la loi, déclarés unis par le mariage.

Pièces déposées :

Actes de naissance des Epoux. _____

Promesse de mariage _____

Certificats de publication de Château-d'Orx, Cuarnens et Laudanne. _____

Communiqué : à l'Etat Civil de _____

Château-d'Orx & Solé. _____

Signatures des époux :

*E. Chablot**Adèle Chablot*

Signatures des témoins :

*J. Pernet**D. Leresche*

domiciliés à Laudanne

L'officier de l'état civil :

[Signature]

N° 254

Bianciardi & Virgin

Nom et profession de l'époux :

Lieu d'origine et de domicile :

Etat civil :

Lieu et date de la naissance :

Noms, profession et

domicile des parents :

Nom et profession de l'épouse :

Lieu d'origine et de domicile :

Etat civil :

Lieu et date de la naissance :

Noms, profession et

domicile des parents :

Date des publications :

Aujourd'hui cinq Décembre _____ mil huit cent quatre-vingt-cinq _____ par devant l'officier de l'état civil soussigné, ont comparu :

1^o **Bianciardi, Philippe-Charles-Louis**, - Rentier, -
d'origine Italienne, _____ domicilié à Florence, en voyage à Lausanne, -
veuf de Elisabeth Dickenson née Rice, dès le deux Janvier mil huit cent quatre-vingt-cinq, _____

né à Livorno (Italie), le vingt-trois février _____ mil huit cent quarante-huit, _____ fils de Stanislas Bianciardi, décédé, _____
_____ et de Theresa Stoechi, décédée. _____

2^o **Virgin, Arienne-Adolphine-Charlotte**, _____
de Karlskrona (Suède) _____ domiciliée à Lausanne, _____
célibataire, _____

née à Karlskrona (Suède) le dix Juillet _____ mil huit cent trente-huit _____ fille de Christian Adolphe Virgin, décédé, _____
_____ et de Marie Charlotte née Geijer, décédée. _____

Les publications ont eu lieu à Florence et à Lausanne, les sept et quinze novembre mil huit cent quatre-vingt-cinq _____

Après avoir examiné les papiers présentés par les fiancés en conformité de la loi et après leur avoir demandé séparément s'ils veulent se prendre pour mari et femme, l'officier de l'état civil soussigné, sur leur réponse affirmative, les a, au nom de la loi, déclarés unis par le mariage.

Pièces déposées :

Actes de naissance des Epoux
Promesse de mariage - acte de décès de la
précéd^{te} femme del Epoux - Certificats de
publication de Lausanne, Florence & Consulat
d'Italie. Déclarations des Consuls d'Italie &
de Suède - Procès du Départ^{mt} de Justice & Police

Communiqué: à la Chancellerie

Cantonale _____

Signatures des époux :

Philippe Bianciardi
A. Bianciardi

Signatures des témoins :

Thomas Fleming à Montreux
Mary P. Parsons

L'officier de l'état civil :

[Signature]

1887 8-296

N° 287

Regamey & Bourquin

Nom et profession de l'époux :

Lieu d'origine et de domicile :

Etat civil :

Lieu et date de la naissance :

Noms, profession et

domicile des parents :

Nom et profession de l'épouse :

Lieu d'origine et de domicile :

Etat civil :

Lieu et date de la naissance :

Noms, profession et

domicile des parents :

Date des publications :

Anjourd'hui huit Décembre _____ mil huit cent quatre-vingt-cinq _____ par devant l'officier de l'état civil soussigné, ont comparu :

1° Regamey, Jean-François, _____ Imprimeur, de Lausanne et de Savigny _____ domicilié à Lausanne, _____ veuf de Henriette Augustine née Treyvaud, dès le quatorze février mil huit cent quatre-vingt-deux _____

né au Bois gentil sur Lausanne le deux Janvier _____ mil huit cent vingt-huit, _____ fils de Jean Philippe Regamey, décédé, _____

_____ et de Jeanne Louise née Samoz, la femme, décédée, _____

2° Bourquin, Ida, _____ Dévoiciant, de Gorgier (Neuchâtel) _____ domiciliée à Lausanne, _____ célibataire, _____

née à Berlin, le neuf Décembre _____ mil huit cent quarante-quatre, _____ fille de Jean Daniel Bourquin, décédé, _____ et de Marie Louise née Waldi, soit Kaldi, domiciliée aux Ponts, _____

Les publications ont eu lieu à Lausanne, Savigny, Gorgier & Lausanne, le dix Octobre mil huit cent quatre-vingt-cinq _____

Après avoir examiné les papiers présentés par les fiancés en conformité de la loi et après leur avoir demandé séparément s'ils veulent se prendre pour mari et femme, l'officier de l'état civil soussigné, sur leur réponse affirmative, les a, au nom de la loi, déclarés unis par le mariage.

Pièces déposées :

- Actes de naissance des Epoux _____
- Acte de décès de la précéd^{te} femme de l'Epoux _____
- Promesse de mariage _____
- Certificats de publication de Lausanne, Savigny & Gorgier _____

Communiqué : à l'Etat Civil de Savigny & St Aubin _____

Signatures des époux :

Jr. Regamey _____
Ida Regamey _____

Signatures des témoins :

M. _____ domiciliés
à Lausanne
J. _____

L'officier de l'état civil :

J. Romier _____

N° 226
Devillard & Veillet

Nom et profession de l'époux :

Lieu d'origine et de domicile :

Etat civil :

Lieu et date de la naissance :

Noms, profession et

domicile des parents :

Nom et profession de l'épouse :

Lieu d'origine et de domicile :

Etat civil :

Lieu et date de la naissance :

Noms, profession et

domicile des parents :

Date des publications :

Aujourd'hui huit Décembre _____ mil huit cent quatre-vingt-cinq _____ par devant l'officier de l'état civil soussigné, ont comparu :

1^o **Devillard, Marc,** _____ Célibataire, _____

de Gollion _____ domicilié à Lansanne, _____

célibataire, _____

né à Gollion, le huit février _____ mil huit cent

quarante-neuf _____ fils de Jeanne Felise Devillard, décédée, _____

_____ et de _____

2^o **Veillet, Marie-Sylvie,** _____ Célibataire, _____

d'origine française _____ domiciliée à Lansanne, _____

célibataire, _____

née à St-Jean d'Aulps (St-Savoie), le vingt-quatre Mars _____ mil huit cent

cinquante-deux _____ fille de Joseph Marie Veillet, décédé, _____

_____ et de Jeanne Fontaine, son épouse, décédée, _____

Les publications ont eu lieu à Gollion, St-Jean d'Aulps & Lansanne, les cinq Septembre & premier Décembre mil huit cent quatre-vingt-cinq _____

Après avoir examiné les papiers présentés par les fiancés en conformité de la loi et après leur avoir demandé séparément s'ils veulent se prendre pour mari et femme, l'officier de l'état civil soussigné, sur leur réponse affirmative, les a, au nom de la loi, déclarés unis par le mariage.

Pièces déposées :

Copies de naissance des Epoux . _____

Copies de décès des père & mère des Epoux _____

Promesse de mariage . _____

Certificats de publication de Gollion, St-Jean d'Aulps & Lansanne _____

Communiqué: à l'Etat Civil de Cossonay & à la Chancellerie Cantonale _____

Signatures des époux :

Devillard
Marie Veillet

Signatures des témoins :

Gi Wyttenbach
Jules Orlov

domiciliés à Lansanne

L'officier de l'état civil :

V. Romin

1885

N° 287

Portmann & Sörensen

Nom et profession de l'époux :

Lieu d'origine et de domicile :

Etat civil :

Lieu et date de la naissance :

Noms, profession et

domicile des parents :

Nom et profession de l'épouse :

Lieu d'origine et de domicile :

Etat civil :

Lieu et date de la naissance :

Noms, profession et

domicile des parents :

Date des publications :

Aujourd'hui dix Décembre _____ mil huit cent quatre-vingt-cinq _____ par devant l'officier de l'état civil soussigné, ont comparu :

1° **Portmann, Emile-Xavier,** _____ tapissier,
de Escholzmatt (Lucerne) _____ domicilié à Lausanne, _____
célibataire, _____

né à Lausanne, le seize Avril _____ mil huit cent
soixante, _____ fils de Xavier Portmann, Cordonnier, _____

_____ et de Catherine Wirth, sa femme, domiciliée à Lausanne. _____

2° **Sörensen, Jeanne Jane-Frine,** sans profession,
de Aarhus, Jutland (Danemark) _____ domiciliée à Lausanne, _____
célibataire, _____

née à Lausanne, le quinze Mai _____ mil huit cent
soixante-deux _____ fille de Laurits Sörensen, tapissier, _____

_____ et de Charlotte Winkler, sa femme, domiciliée à Lausanne _____

Les publications ont eu lieu à Escholzmatt (Aarhus dispense de publication) et à
Lausanne, les dix-sept et vingt-deux Octobre présente année _____

Après avoir examiné les papiers présentés par les fiancés en conformité de la loi et après leur avoir demandé séparément s'ils veulent se prendre pour mari et femme, l'officier de l'état civil soussigné, sur leur réponse affirmative, les a, au nom de la loi, déclarés unis par le mariage.

Pièces déposées :

Actes de naissance des Epoux _____
Promesse de mariage. Certificats de
publication de Escholzmatt & Lausanne,
Déclaration du Consulat de Danemark
dispensant des publications à Aarhus.

Communiqué : à Escholzmatt et à
la Chancellerie Cantonale. _____

Signatures des époux :

Emile Portmann
Jane Portmann

Signatures des témoins :

Edouard Fleury
John Duvoisin
domiciliés à Lausanne

L'officier de l'état civil :

[Signature]

N° 238
Gindroz et Gindroz

Nom et profession de l'époux :

Lieu d'origine et de domicile :

Etat civil :

Lieu et date de la naissance :

Noms, profession et

domicile des parents :

Nom et profession de l'épouse :

Lieu d'origine et de domicile :

Etat civil :

Lieu et date de la naissance :

Noms, profession et

domicile des parents :

Date des publications :

Aujourd'hui dix Décembre _____ mil huit cent quatre-vingt-cinq _____ par devant l'officier de l'état civil soussigné, ont comparu :

1° **Gindroz, Louis-Pierre**, _____ agriculteur, de Poliez-Pittet et de Bottens, _____ domicilié à Poliez-Pittet, _____ célibataire, _____

né à Poliez-Pittet, le vingt-neuf Juillet _____ mil huit cent Soixante-un _____ fils de Pierre Emiel Gindroz, agriculteur à Poliez-Pittet, _____ et de Marianne Manéty, sa femme, _____

2° **Gindroz, Lucie** _____ sans profession, de Poliez-Pittet et de Bottens _____ domiciliée à Poliez-Pittet, _____ célibataire, _____

née à Poliez-Pittet, le vingt-huit Juin _____ mil huit cent Soixante-sept _____ fille de Jules François Gindroz, agriculteur à _____ Poliez-Pittet _____ et de Elise Vanev, sa femme, _____

Les publications ont eu lieu à Poliez-Pittet, à Bottens le premier Novembre mil huit cent quatre-vingt-cinq _____

Après avoir examiné les papiers présentés par les fiancés en conformité de la loi et après leur avoir demandé séparément s'ils veulent se prendre pour mari et femme, l'officier de l'état civil soussigné, sur leur réponse affirmative, les a, au nom de la loi, déclarés unis par le mariage.

Pièces déposées :

Autorisation de l'Officier de l'Etat Civil de Bottens. _____

Communiqué : à l'Etat Civil de Bottens. _____

Signatures des époux :

Gindroz Louis
 Gindroz Lucie

Signatures des témoins :

Gindroz Ernest à Poliez Pittet
 Gindroz Adèle à Lausanne

L'officier de l'état civil :

H. Bernanzy

1887

N° 289

Girardet & Ballif

Nom et profession de l'époux :

Lieu d'origine et de domicile :

Etat civil :

Lieu et date de la naissance :

Noms, profession et

domicile des parents :

Nom et profession de l'épouse :

Lieu d'origine et de domicile :

Etat civil :

Lieu et date de la naissance :

Noms, profession et

domicile des parents :

Date des publications :

Anjourd'hui quinze Décembre _____ mil huit cent quatre-vingt-
cinq _____ par devant l'officier de l'état civil soussigné, ont comparu :

1^o **Girardet, Emile-Marc**, _____ tailleur,
de Penthelaz _____ domicilié à Lausanne, _____
célibataire, _____

né à Lausanne, le quatorze Juin _____ mil huit cent
soixante-un _____ fils de David Girardet, décédé, _____

_____ et de Fanny Regamey, sa femme, domiciliée à Lausanne, _____

2^o **Ballif, Louise**, _____ Journalière,
de Oumont-Dessus, _____ domiciliée à Lausanne, _____
célibataire, _____

née à Yverland, le vingt-sept Janvier _____ mil huit cent
soixante-quatre, _____ fille de Scamette Ballif, domiciliée à Ollon, _____

_____ et de _____

Les publications ont eu lieu à Penthelaz, Oumont-Dessus & à Lausanne, les vingt
et vingt-un Novembre présente année. _____

Après avoir examiné les papiers présentés par les fiancés en conformité de la loi
et après leur avoir demandé séparément s'ils veulent se prendre pour mari et femme,
l'officier de l'état civil soussigné, sur leur réponse affirmative, les a, au nom de la loi,
déclarés unis par le mariage.

Pièces déposées :

Actes de naissance des Epoux
Promesse de mariage _____
Certificats de publication de
Penthelaz, Oumont-Dessus & Lausanne

Communiqué : à l'Etat Civil de
Cossigny et Oumont-Dessus _____

Signatures des époux :

Emile Girardet
Louise Girardet

Signatures des témoins :

Greth. Edouard
Jean Louis Corbay
domiciliés à Lausanne

L'officier de l'état civil :

N° 290
**Dutoit a Blanc née
 Pellaux**

Nom et profession de l'époux :

Lieu d'origine et de domicile :

Etat civil :

Lieu et date de la naissance :

Noms, profession et

domicile des parents :

Nom et profession de l'épouse :

Lieu d'origine et de domicile :

Etat civil :

Lieu et date de la naissance :

Noms, profession et

domicile des parents :

Date des publications :

Aujourd'hui quinze Décembre _____ mil huit cent quatre-vingt-
 cinq _____ par devant l'officier de l'état civil soussigné, ont comparu :
 1° **Dutoit, Edouard Louis**, _____ *Mansœuvre*,
 de *St Saphorin sur Morge*, _____ domicilié à *Lausanne*, _____
 célibataire _____

né à *Lausanne*, le dix-neuf février _____ mil huit cent
 cinquante-huit _____ fils de *Jean Louis Dutoit, défunt*, _____
 _____ et de *Catherine Elisabeth Bonnet, a. Lausanne* _____

2° **Blanc née Pellaux, Marie**, _____ *Lingère*,
 de *Lausanne*, _____ domiciliée à *Lausanne*, _____
 veuve de *Jean Jacques Blanc, d. le quinze Octobre mil huit cent quatre-vingt-*
un _____

née à *Yverdon*, le dix-sept Juillet _____ mil huit cent
 cinquante-deux _____ fille de *défunt Rodolphe Pellaux* _____
 _____ et de *Marianne née Dutoit, de femme, décédée*, _____

Les publications ont eu lieu à *St Saphorin a Lausanne*, les dix-sept et
 vingt-un Novembre mil huit cent quatre-vingt-cinq _____

Après avoir examiné les papiers présentés par les fiancés en conformité de la loi
 et après leur avoir demandé séparément s'ils veulent se prendre pour mari et femme,
 l'officier de l'état civil soussigné, sur leur réponse affirmative, les a, au nom de la loi,
 déclarés unis par le mariage.

Pièces déposées:
 Actes de naissance des Epoux _____
 Acte de décès du précédent mari de
 l'Épouse. _____
 Promesse de mariage _____
 Certificats de publication de
St Saphorin et Lausanne, _____
 Communiqué: à l'Etat Civil de *Collombier*

Signatures des époux:
Edouard Dutoit
Marie Dutoit
 Signatures des témoins:
Fourot Huipier
H. Blanc domicilié à *Lausanne*
 L'officier de l'état civil:
[Signature]

1885

N° 291

Weyeneth & Dorrevel

Nom et profession de l'époux :

Lieu d'origine et de domicile :

Etat civil :

Lieu et date de la naissance :

Noms, profession et

domicile des parents :

Nom et profession de l'épouse :

Lieu d'origine et de domicile :

Etat civil :

Lieu et date de la naissance :

Noms, profession et

domicile des parents :

Date des publications :

Aujourd'hui dix-sept Décembre _____ mil huit cent quatre-vingt-cinq _____ par devant l'officier de l'état civil soussigné, ont comparu :

1^o **Weyeneth, Charles-Emile**, _____ Employé S. O. S.
de Luterkofen (Solenz) _____ domicilié à Landanne _____
célibataire, _____

né à Pierre Fontaine (Deuls) France, le cinq Décembre _____ mil huit cent cinquante-neuf _____ fils de Jacob Franz Weyeneth, décédé, _____
_____ et de Anna née Baudouin, domiciliée à Neufontaine, _____

2^o **Dorrevel, Rosalie**, _____ Couturière,
de Moudon et de Bussy _____ domiciliée à Landanne _____
célibataire, _____

née à Ropraz, le vingt-sept février _____ mil huit cent soixante-dix _____ fille de Jean Adam Dorrevel, agriculteur, _____
_____ et de Juliette née Penseyres, domiciliée à Ropraz, _____

Les publications ont eu lieu à Luterkofen, Moudon, Bussy & Landanne, le vingt-huit et trente Novembre mil huit cent quatre-vingt-cinq _____

Après avoir examiné les papiers présentés par les fiancés en conformité de la loi et après leur avoir demandé séparément s'ils veulent se prendre pour mari et femme, l'officier de l'état civil soussigné, sur leur réponse affirmative, les a, au nom de la loi, déclarés unis par le mariage.

Pièces déposées :

Actes de naissance des Epoux _____
Consentement au père de l'Épouse _____
Promesse de Mariage _____
Certificat de publication de Luterkofen
Moudon, Bussy et Landanne _____

Communiqué : à l'Etat Civil de Moudon
& Luterkofen. _____

Signatures des époux :

Charles-Emile Weyeneth
Rosalie Weyeneth

Signatures des témoins :

Julien Jassevet à Landanne
Jean Adam Jassevet à Ropraz

L'officier de l'état civil :

[Signature]

N° 292
Weber et Steinegger

Nom et profession de l'époux :

Lieu d'origine et de domicile :

Etat civil :

Lieu et date de la naissance :

Noms, profession et

domicile des parents :

Nom et profession de l'épouse :

Lieu d'origine et de domicile :

Etat civil :

Lieu et date de la naissance :

Noms, profession et

domicile des parents :

Date des publications :

Il ressort d'une lettre de bourgeoisie instrumentée par le Notaire Alexis Rossier, à Landanne, le 13 Octobre 1902 & visé par le Conseil d'Etat, que Christian Gottlieb Weber a acquis la bourgeoisie de la Commune de Landanne.

Landanne le 10 Nov. 1902.

L'Officier de l'Etat Civil :

[Signature]

5-138

Aujourd'hui dix-sept Décembre _____ mil huit cent quatre-vingt-cinq _____ par devant l'officier de l'état civil soussigné, ont comparu :

1^o **Weber, Christian-Gottlieb**, _____ Securier, de ^{Landanne} ~~Kattenhofen~~ (Wurttemberg) _____ domicilié à Landanne, _____ célibataire, _____

né à Kattenhofen, le vingt-quatre Décembre _____ mil huit cent cinquante-neuf _____ fils de Jean Jacob Weber, ^{securier} ~~secier~~, _____ et de Apollonia née Kröner, à Kattenhofen, _____

2^o **Steinegger, Elizabeth**, _____ Cuidinière, de Pfaffnau (Lucerne) _____ domiciliée à Landanne, _____ célibataire, _____

née à Pfaffnau, le douze Octobre _____ mil huit cent soixante-quatre _____ fille de Vincent Steinegger, agriculteur, _____ et de Maria Anna Büchler, sa femme, les deux à Althuron (Lucerne)

Les publications ont eu lieu à Kattenhofen, Pfaffnau & Landanne, les trente-et-un Octobre, trois et cinq Novembre mil huit cent quatre-vingt-cinq _____

Après avoir examiné les papiers présentés par les fiancés en conformité de la loi et après leur avoir demandé séparément s'ils veulent se prendre pour mari et femme, l'officier de l'état civil soussigné, sur leur réponse affirmative, les a, au nom de la loi, déclarés unis par le mariage.

Pièces déposées : Actes de naissance des Epoux. - Promesses de mariage. - Cert. de publication de Pfaffnau & Landanne. - Perm. du Département de Justice & Police constatant que la déclaration de validité & le certificat de publication de Kattenhofen sont déposés dans des archives.

Communiqué: à l'Etat Civil de Pfaffnau & à la Chancellerie Cantonale.

Signatures des époux : *Gottl. Weber.*
Elizabeth Weber

Signatures des témoins : *A. Herzog armurier*
A. Jittmann,
les deux domiciliés à Landanne

L'officier de l'état civil : *[Signature]*

1887

N° 293

Fontannaz & Favre

Nom et profession de l'époux :

Lieu d'origine et de domicile :

Etat civil :

Lieu et date de la naissance :

Noms, profession et

domicile des parents :

Nom et profession de l'épouse :

Lieu d'origine et de domicile :

Etat civil :

Lieu et date de la naissance :

Noms, profession et

domicile des parents :

Date des publications :

Aujourd'hui dix-sept Décembre _____ mil huit cent quatre-vingt-cinq _____ par devant l'officier de l'état civil soussigné, ont comparu :

1^o Fontannaz, Alexis-Abram, _____ Agriculteur, de Bettens et Dailens _____ domicilié à Landanne, _____ célibataire, _____

né à Bettens, le vingt-cinq Avril _____ mil huit cent cinquante-six _____ fils de Philippe François Fontannaz, agriculteur, _____

_____ et de Marguerite Corbaz, domiciliée à Bettens, _____

2^o Favre, Marie-Louise-Deannette, _____ Cuisinière, de Savoie, _____ domiciliée à Landanne, _____ célibataire, _____

née à Crissier, le dix Juin _____ mil huit cent

soixante _____ fille de François Henri Favre, Carrier, domicilié à Chevannes _____ et de Jeanne Louise Lambert, sa femme, décédée. _____

Les publications ont eu lieu à Bettens, Dailens, Savoie et Landanne, le dix et quatorze Novembre mil huit cent quatre-vingt-cinq _____

Après avoir examiné les papiers présentés par les fiancés en conformité de la loi et après leur avoir demandé séparément s'ils veulent se prendre pour mari et femme, l'officier de l'état civil soussigné, sur leur réponse affirmative, les a, au nom de la loi, déclarés unis par le mariage.

Pièces déposées :

Actes de naissance des Epoux : _____
Promesse de mariage : _____
Certificats de publication de Bettens
Savoie et Landanne : _____

Communiqué : à l'Etat Civil de
Dailens et Chavornay _____

Signatures des époux :

Alexis Fontannaz
Marie Fontannaz

Signatures des témoins :

Alfred Corbaz
Julie Corbaz
domiciliée à Landanne
L'officier de l'état civil :

N° 2911
Jaques & Germond

Nom et profession de l'époux :

Lieu d'origine et de domicile :

Etat civil :

Lieu et date de la naissance :

Noms, profession et

domicile des parents :

Nom et profession de l'épouse :

Lieu d'origine et de domicile :

Etat civil :

Lieu et date de la naissance :

Noms, profession et

domicile des parents :

Date des publications :

Aujourd'hui dix-sept Décembre _____ mil huit cent quatre-vingt-cinq _____ par devant l'officier de l'état civil soussigné, ont comparu :

1^o Jaques, Henri-Louis, _____ agriculteur,
de Sainte Croix _____ domicilié à Seigneux, _____
célibataire, _____

né aux Granges de St^e Croix, le vingt-cinq Mars _____ mil huit cent quarante _____ fils de Daniel Henri Louis Jaques, décédé _____
_____ et de Susanne née Hermann, décédée, _____

2^o Germond, Isaline, _____
de Levatens, _____ domiciliée à Levatens, _____
Veuve de Daniel Béat Germond, décédé le dix-huit Juillet mil huit cent quatre-vingt-deux _____

née à Carouge le quatre Avril _____ mil huit cent quarante-quatre _____ fille de Jean David Thonney, décédé, _____
_____ et de Susanne Madeleine née Picaud, décédée, _____

Les publications ont eu lieu à Levatens, à St^e Croix et à Seigneux, les vingt-un, vingt-quatre et vingt-sept Novembre mil huit cent quatre-vingt-quatre. _____

Après avoir examiné les papiers présentés par les fiancés en conformité de la loi et après leur avoir demandé séparément s'ils veulent se prendre pour mari et femme, l'officier de l'état civil soussigné, sur leur réponse affirmative, les a, au nom de la loi, déclarés unis par le mariage.

Pièces déposées :

Authorisation de l'Etat Civil
de Villarsel _____

Communiqué: à l'Etat Civil de
St^e Croix, Villarsel & Lucerne _____

Signatures des époux :

Henri Louis Jaques
Isaline Jaques

Signatures des témoins :

Karl Moser domiciliés
Julius Orlean à
Suisse

L'officier de l'état civil :

1845

N° 394. 245
Herzen et Crizinel

Nom et profession de l'époux :

Lieu d'origine et de domicile :

Etat civil :

Lieu et date de la naissance :

Noms, profession et

domicile des parents :

Nom et profession de l'épouse :

Lieu d'origine et de domicile :

Etat civil :

Lieu et date de la naissance :

Noms, profession et

domicile des parents :

Date des publications :

Aujourd'hui dix-sept Décembre _____ mil huit cent quatre-vingt-

Cinq _____ par devant l'officier de l'état civil soussigné, ont comparu :

1° **Herzen Jean-Jacob,** _____ agriculteur,

de Nurligen (Striboury) _____ domicilié à Estavayer-le-lac, _____

célibataire, _____

né à Jendo, le onze Mai _____ mil huit cent

quarante-sept _____ fils de Jean Herzen, agriculteur, à Estavayer, _____

_____ et de Elisabeth Kramer, domiciliée au dit lieu, _____

2° **Crizinel, Jeannette,** _____

de Denezey _____ domiciliée à Estavayer-le-lac, _____

célibataire, _____

née à Denezey, le vingt-neuf Juillet _____ mil huit cent

vingt-cinq _____ fille de Jean François Crizinel à Jean-Gonac, fermier à

Estavayer _____ et de Marie Louise Jacqueline née Pimchand, décédée.

Les publications ont eu lieu à Nurligen, Denezey & Estavayer-le-lac, les vingt-trois, vingt-quatre, vingt-cinq, vingt-six et vingt-huit Décembre mil huit cent quatre-vingt-cinq. _____

Après avoir examiné les papiers présentés par les fiancés en conformité de la loi et après leur avoir demandé séparément s'ils veulent se prendre pour mari et femme, l'officier de l'état civil soussigné, sur leur réponse affirmative, les a, au nom de la loi, déclarés unis par le mariage.

Pièces déposées :

Autorisation de l'Etat Civil d'Estavayer-le-lac. _____

Communiqué : à l'Etat Civil de Morat

Estavayer et Denezey. _____

Signatures des époux :

Jean Jacob Herzen
Jeannette Crizinel

Signatures des témoins :

Jean Samuel Jaccard
Sylvie Jaccard
L'officier de l'état civil :

L'officier de l'état civil :

[Signature]

N° 296.
Gros a Ducart

Nom et profession de l'époux :

Lieu d'origine et de domicile :

Etat civil :

Lieu et date de la naissance :

Noms, profession et

domicile des parents :

Nom et profession de l'épouse :

Lieu d'origine et de domicile :

Etat civil :

Lieu et date de la naissance :

Noms, profession et

domicile des parents :

Date des publications :

Par jugement rendu le 7
Octobre 1887 déclaré exécutoire
le 19 Décembre suivant, le
Tribunal Civil de Genève a
dissous par le divorce le ma-
riage inscrit ci-contre.

Le divorce a été prononcé contre
l'épouse en vertu de l'article
46 § 1. de la loi fédérale du
24 Décembre 1874.

Lausanne, le 26 Dec: 1887.

L'off: de l'Etat Civil.

[Signature]

Aujourd'hui dix-sept Décembre _____ mil huit cent quatre-vingt-

cinq _____ par devant l'officier de l'état civil soussigné, ont comparu :

1° **Gros, Jean Louis,** _____ *Marchand* _____

de Carouge (Genève) _____ domicilié à *Lausanne*, avant à *Genève*,

célibataire, _____

né à Genève, le vingt-un Juillet _____ mil huit cent

soixante-trois, _____ fils de *Jean Gros*, Employé de bureau à Genève, _____

_____ et de *Henriette Poillonnet*, sa femme, décédée. _____

2° **Ducart, Anna,** _____ *Cuisinière* _____

de Pully, _____ domiciliée à *Lausanne*, av: à *Genève*,

célibataire, _____

née à *Langnau (Berne)*, le quatorze février _____ mil huit cent

soixante-six _____ fille de *Jean Ducart*, décédé, _____

_____ et de *Anna Kunz*, domiciliée à *Dubonne*. _____

Les publications ont eu lieu à *Carouge*, *Pully*, *Genève* & *Lausanne*, le 7
dix-sept et dix huit Juillet mil huit cent quatre-vingt-cinq _____

Après avoir examiné les papiers présentés par les fiancés en conformité de la loi
et après leur avoir demandé séparément s'ils veulent se prendre pour mari et femme,
l'officier de l'état civil soussigné, sur leur réponse affirmative, les a, au nom de la loi,
déclarés unis par le mariage.

Pièces déposées:

actes de naissance des Epoux _____

Consentement de la mère de l'Épouse _____

et acte de décès du père _____

Promesse de mariage _____

Certificats de publication de Carouge,
Genève, Pully & Lausanne. _____

Communiqué: à l'Etat Civil de Carouge,
Genève & Gimmel. _____

Signatures des époux:

Jean Louis Gros

Anna Du Gros

Signatures des témoins:

Charles Werthe

Louis Perizat

L'officier de l'état civil:

[Signature]

1887

N° 297

Guionnet & Mutizier

Nom et profession de l'époux :

Lieu d'origine et de domicile :

Etat civil :

Lieu et date de la naissance :

Noms, profession et

domicile des parents :

Nom et profession de l'épouse :

Lieu d'origine et de domicile :

Etat civil :

Lieu et date de la naissance :

Noms, profession et

domicile des parents :

Date des publications :

Aujourd'hui dix-sept Décembre _____ mil huit cent quatre-vingt-

cinq _____ par devant l'officier de l'état civil soussigné, ont comparu :

1° Guionnet, François, _____ Chef de Cuisine, de Pontcharra (Isère) France, _____ domicilié à Lausanne, _____ célibataire, _____

né à Pontcharra, le vingt-cinq Juillet _____ mil huit cent quarante-quatre _____ fils de Gillibert Guionnet, décédé, _____ et de Rose Marzon, son épouse, décédée. _____

2° Mutizier, Julie-Marie, _____ Négoceant, de Fuidoux, _____ domiciliée à Lausanne, _____ célibataire, _____

née à Publoz tière Fuidoux, le seize Mars _____ mil huit cent cinquante _____ fille de Jean Louis Mutizier _____ et de Jeanne Louise née Mutizier, les deux décédés. _____

Les publications ont eu lieu à Pontcharra, Fuidoux et Lausanne, les vingt-un et vingt-neuf Novembre mil huit cent quatre-vingt-cinq _____

Après avoir examiné les papiers présentés par les fiancés en conformité de la loi et après leur avoir demandé séparément s'ils veulent se prendre pour mari et femme, l'officier de l'état civil soussigné, sur leur réponse affirmative, les a, au nom de la loi, déclarés unis par le mariage.

Pièces déposées :

Actes de naissance des Epoux - Actes de décès des père et mère de l'Epoux - Promesse de mariage - Certificats de publication de Pontcharra, Fuidoux et Lausanne - Déclaration de validité et permis du Département de Justice & Police. _____

Communiqué : à Chexbres et au la Dép Chancelerie etc _____

Signatures des époux :

F. Guionnet
Julie Mutizier

Signatures des témoins :

Rosendy - ...
...
domicilié à Lausanne
L'officier de l'état civil :

...

Le 13 novembre 1920 le Département politique fédéral a prononcé la réintégration de dame Julie Marie Guionnet née Mutizier, épouse de François Guionnet, mentionnée ci-dessus dans le droit de cité du canton de Fribourg et de la commune de Fribourg.

Lausanne, le 13 novembre 1920.
L'officier de l'état civil:
Rice!
de qui est hab. sept. chexbres.

N^o 298
**Gaillard & Destaz née
 Diderens.**

Nom et profession de l'époux :

Lieu d'origine et de domicile :

Etat civil :

Lieu et date de la naissance :

Noms, profession et

domicile des parents :

Nom et profession de l'épouse :

Lieu d'origine et de domicile :

Etat civil :

Lieu et date de la naissance :

Noms, profession et

domicile des parents :

Date des publications :

Aujourd'hui dix-sept Décembre _____ mil huit cent quatre-vingt-
 cinq _____ par devant l'officier de l'état civil soussigné, ont comparu :

1^o **Gaillard, Amédée-Joseph**, _____ Veuveur,
 de Echallens, _____ domicilié à Landanne, _____
 veuf de Jeanne Françoise dite Louise Ben, des le dix-huit février mil huit cent
 quatre-vingt-cinq _____

né à Maddonnens (Fribourg), le dix-avril _____ mil huit cent
 trente-quatre, _____ fils de Eugène Maurice Gaillard _____
 _____ et de Marie Ursule née Gobet, les deux décédés, _____

2^o **Destaz née Diderens, Louise Françoise**, *Cuidinée*,
 de Esdettes _____ domiciliée à Landanne, _____
 divorcée de François Destaz, des le deux avril mil huit cent septante-cinq _____

née à Forcel, le quatre Mai _____ mil huit cent
 quarante _____ fille de Benjamin Diderens _____
 _____ et de Louise Suzanne née Dumard, les deux décédés, _____

Les publications ont eu lieu à Echallens, Esdettes & Landanne, les vingt-sept
 et vingt-huit Octobre présente année _____

Après avoir examiné les papiers présentés par les fiancés en conformité de la loi
 et après leur avoir demandé séparément s'ils veulent se prendre pour mari et femme,
 l'officier de l'état civil soussigné, sur leur réponse affirmative, les a, au nom de la loi,
 déclarés unis par le mariage.

Pièces déposées:

Actes de naissance des Epoux. _____
 Acte de décès de la précédente femme
 de l'Epoux. - Acte de divorce de
 l'Epouse. - Promesse de mariage
 Certificats de publication de
 Echallens, Esdettes & Landanne
 Communiqué: à l'Etat Civil
 d' Echallens & Oien. _____

Signatures des époux:

Amédée Gaillard
Louise Françoise Gaillard

Signatures des témoins:

Franz H. ...
Frederic ...

L'officier de l'état civil:

[Signature]

1885

N° 299

Affeltranger et Jaumin

Nom et profession de l'époux :

Lieu d'origine et de domicile :

Etat civil :

Lieu et date de la naissance :

Noms, profession et

domicile des parents :

Nom et profession de l'épouse :

Lieu d'origine et de domicile :

Etat civil :

Lieu et date de la naissance :

Noms, profession et

domicile des parents :

Date des publications :

Aujourd'hui dix-neuf Décembre _____ mil huit cent quatre-vingt-cinq _____ par devant l'officier de l'état civil soussigné, ont comparu :

1^o **Affeltranger, Ferdinand,** _____ fondeur, de Pfäffikon (Zurich) _____ domicilié à Maxilly (3^e Savoie) _____ divorcé de Maria Barbara née Kutter, ad le vingt-cinq Janvier mil huit cent quatre-vingt quatre _____ né à Pfäffikon, le vingt-sept février _____ mil huit cent cinquante-un _____ fils de Henri Affeltranger, agriculteur à Barma (Zurich) _____ et de Anna née Kuder, décédée. _____

2^o **Jaumin, Louisa-Henriette,** _____ sans profession, _____ de Villars-le-Grand, _____ domiciliée à Lantanne, _____ célibataire, _____

née à Moudon, le six avril _____ mil huit cent soixante-un _____ fille de Louis Henri Rodolphe Jaumin, tailleur, _____ et de Charlotte Henriette née Monod, domiciliés à Moudon.

Les publications ont eu lieu à Pfäffikon, Villars-le-Grand, Maxilly et Lantanne, les vingt-quatre, vingt-six et vingt-neuf Novembre mil huit cent quatre-vingt-cinq _____

Après avoir examiné les papiers présentés par les fiancés en conformité de la loi et après leur avoir demandé séparément s'ils veulent se prendre pour mari et femme, l'officier de l'état civil soussigné, sur leur réponse affirmative, les a, au nom de la loi, déclarés unis par le mariage.

Pièces déposées :

Actes de naissance des Epoux _____
 acte de mariage de l'Epoux avec mention du divorce. _____

Certificats de publication de Pfäffikon Maxilly, Villars-le-Grand & Lantanne. _____

Communiqué : à l'Etat Civil de Pfäffikon & Bellevue. _____

Signatures des époux :

Ferdinand Affeltranger
Louisa Affeltranger

Signatures des témoins :

Henri Garnillon
Jules Orlandi

L'officier de l'état civil :

[Signature]

N° 300

Krähenbühl et Daiger

née Marti

Nom et profession de l'époux :

Lieu d'origine et de domicile :

Etat civil :

Lieu et date de la naissance :

Noms, profession et

domicile des parents :

Nom et profession de l'épouse :

Lieu d'origine et de domicile :

Etat civil :

Lieu et date de la naissance :

Noms, profession et

domicile des parents :

Date des publications :

Aujourd'hui vingt-deux Décembre _____ mil huit cent quatre-vingt-cinq _____ par devant l'officier de l'état civil soussigné, ont comparu :
1° Krähenbühl, Gottfried, _____ Valet de Chambre,
 de Lüzivyl (Berne) _____ domicilié à Landanne, _____
 célibataire, _____

né à Rahnsfuh (Berne) le seize Février _____ mil huit cent cinquante-quatre _____ fils de Jean Krähenbühl, décédé, _____
 _____ et de Marie Wuthrich, à Signau (Berne) _____

2° Daiger née Marti, Marie, _____ Cuidinière, _____
 de Kirchhofen (Stauffen) Bade, _____ domiciliée à Landanne, _____
 veuve de Charles Daiger, dès le quinze Juin mil huit cent Septante-cinq, _____

née à Orbe, le Sept Mars _____ mil huit cent cinquante-deux _____ fille de Jules Marti, agriculteur à Orbe, _____
 _____ et de Marie Urweider, sa femme, décédée, _____

Les publications ont eu lieu à Lüzivyl, Kirchhofen, à Landanne, les vingt-deux, vingt-quatre Septembre et deux Octobre mil huit cent quatre-vingt-cinq _____

Après avoir examiné les papiers présentés par les fiancés en conformité de la loi et après leur avoir demandé séparément s'ils veulent se prendre pour mari et femme, l'officier de l'état civil soussigné, sur leur réponse affirmative, les a, au nom de la loi, déclarés unis par le mariage.

Pièces déposées :

Actes de naissance des Epoux. _____
 Acte de décès du précédent mari de l'Epouse. _____

Promesse de mariage & Certificats de publication de Lüzivyl, Kirchhofen & Landanne. _____

Communiqué: à l'Etat Civil de Lüzivyl & à la Chancellerie Orbe _____

Signatures des époux :

Gottfried Krähenbühl
 Marie Krähenbühl

Signatures des témoins :

Franz Kuisin
 Jules _____

domiciliés à Landanne
 L'officier de l'état civil :

1887

N° 301

Bälard et Ducrel

Nom et profession de l'époux :

Lieu d'origine et de domicile :

Etat civil :

Lieu et date de la naissance :

Noms, profession et

domicile des parents :

Nom et profession de l'épouse :

Lieu d'origine et de domicile :

Etat civil :

Lieu et date de la naissance :

Noms, profession et

domicile des parents :

Date des publications :

Aujourd'hui vingt-deux Décembre _____ mil huit cent quatre-vingt-cinq _____ par devant l'officier de l'état civil soussigné, ont comparu :

1° **Bälard, Henri-Emmanuel**, — Employé S. O. S.

de Lignerolles, _____ domicilié à Lansanne, _____

célibataire, _____

né à Lignerolles, le sept Juillet _____ mil huit cent

cinquante-cinq _____ fils de Samuel Emmanuel Bälard, décédé _____

_____ et de Susette née Mingard, domiciliée à Lignerolles, _____

2° **Ducrel, Eliza**, _____ Cuisinière,

de Chardonne, _____ domiciliée à Lansanne, _____

célibataire, _____

née à Chardonne, le vingt-deux Novembre _____ mil huit cent

soixante-deux _____ fille de François Louis Ducrel, vigneron, domicilié à

Chardonne, _____ et de Julie Pauline née Puenziens, sa femme, décédée _____

Les publications ont eu lieu à Lignerolles, Chardonne et Lansanne, les vingt et vingt-un Novembre mil huit cent quatre-vingt-cinq _____

Après avoir examiné les papiers présentés par les fiancés en conformité de la loi et après leur avoir demandé séparément s'ils veulent se prendre pour mari et femme, l'officier de l'état civil soussigné, sur leur réponse affirmative, les a, au nom de la loi, déclarés unis par le mariage.

Pièces déposées :

Actes de naissance des Epoux. — _____

Promesse de mariage _____

Certificats de publication de Lignerolles, Chardonne et Lansanne. _____

Communiqué : à l'Etat Civil de _____

Lignerolles et Corsier _____

Signatures des époux :

Emmanuel Bälard

Eliza Bälard

Signatures des témoins :

Louis Chamet à Lansanne

Samuel Emery à Yverdon

L'officier de l'état civil :

[Signature]

N° 302
Giulietti & Viquetat

Nom et profession de l'époux :

Lieu d'origine et de domicile :

Etat civil :

Lieu et date de la naissance :

Noms, profession et

domicile des parents :

Nom et profession de l'épouse :

Lieu d'origine et de domicile :

Etat civil :

Lieu et date de la naissance :

Noms, profession et

domicile des parents :

Date des publications :

Aujourd'hui vingt-deux Décembre _____ mil huit cent quatre-vingt-cinq _____ par devant l'officier de l'état civil soussigné, ont comparu :

1^o **Giulietti, François-Melchior**, — *Gypsière*, —
de *Vita-Gambatogno (Cesson)* — domicilié à *Landanne*, —
célibataire, _____

né à *Vita-Gambatogno*, le huit Janvier _____ mil huit cent cinquante-neuf, — fils de *François Giulietti*, pêcheur, domicilié à *Vita-Gambatogno* _____ et de *Christina Regazzi*, décédée, _____

2^o **Viquetat, Marie-Elise**, — *Couturière*, —
de *Combrément-le-Grand* — domiciliée à *Landanne*, —
célibataire, _____

née à *Combrément-le-Grand*, le vingt sept Novembre _____ mil huit cent Soixante, _____ fille de *Isaline Julie Viquetat*, domiciliée à *Lucens*, _____ et de _____

Les publications ont eu lieu à *Vita-Gambatogno*, *Combrément-le-Grand* et *Landanne*, les cinq et sept Décembre mil huit cent quatre-vingt-quatre.

Après avoir examiné les papiers présentés par les fiancés en conformité de la loi et après leur avoir demandé séparément s'ils veulent se prendre pour mari et femme, l'officier de l'état civil soussigné, sur leur réponse affirmative, les a, au nom de la loi, déclarés unis par le mariage.

Pièces déposées :

Actes de naissance des Epoux. —
Promesse de mariage. _____
Certificats de publication de *Vita-Gambatogno*, *Combrément-le-Grand* et *Landanne*. _____

Communiqué : à l'Etat Civil de
Vita-Gambatogno & *Combrément-le-Grand* _____

Signatures des époux :

François Giulietti
Elise Giulietti

Signatures des témoins :

B Decarli

Jules Corlay
domiciliés à *Landanne*

L'officier de l'état civil :

[Signature]

1885

N° 303

Mottaz & Jardel

Nom et profession de l'époux :

Lieu d'origine et de domicile :

Etat civil :

Lieu et date de la naissance :

Noms, profession et

domicile des parents :

Nom et profession de l'épouse :

Lieu d'origine et de domicile :

Etat civil :

Lieu et date de la naissance :

Noms, profession et

domicile des parents :

Date des publications :

Par jugement rendu le 22 mai 1890 déclaré définitif & exécutoire le 12 juin suivant, le Tribunal civil du District de Lausanne a ditons par le divorce le mariage existant ci -

contes. Le divorce a été prononcé contre le mari qui ne pourra contracter un nouveau mariage avant le délai de deux ans des le 14 juin 1890.

Lausanne le 10 juillet 1890

L'Off. de l'Etat civil

Aujourd'hui vingt-deux Décembre _____ mil huit cent quatre-vingt-cinq _____ par devant l'officier de l'état civil soussigné, ont comparu :

1° Mottaz, Charles-Alban, Employé de bureau, de Syens, domicilié à Lausanne, veuf de Anna Catherine née Pfund, dès le vingt-huit juillet mil huit cent quatre-vingt-quatre.

né à Pully, le vingt-neuf Mars _____ mil huit cent cinquante-cinq _____ fils de Jean Louis Mottaz, décédé, _____ et de Jeanne Louise née Dupont, décédée.

2° Jardel, Berthe-Emma, Couturière, de Mutruz, domiciliée à Lausanne, célibataire,

née aux Verrières (Menchatel), le trente Janvier _____ mil huit cent Soixante-cinq _____ fille de Emma Jardel, domiciliée à Menchatel, _____ et de _____

Les publications ont eu lieu à Syens, Mutruz et Lausanne, le vingt-huit Novembre mil huit cent quatre-vingt-cinq.

Après avoir examiné les papiers présentés par les fiancés en conformité de la loi et après leur avoir demandé séparément s'ils veulent se prendre pour mari et femme, l'officier de l'état civil soussigné, sur leur réponse affirmative, les a, au nom de la loi, déclarés unis par le mariage.

Pièces déposées :

Actes de naissance des Epoux _____
Acte de décès de la précédente femme de l'Epoux _____

Promesse de mariage _____

Certificats de publication de Syens Mutruz & Lausanne _____

Communiqué : à l'Etat Civil de Moudon & Provence _____

Signatures des époux :

Charles-Alban Mottaz
Berthe Mottaz

Signatures des témoins :

Servan J. domiciliés
Jullot Frédéric à Lausanne

L'officier de l'état civil :

[Signature]

N° 304

Scienza et Bogianchini

Nom et profession de l'époux :

Lieu d'origine et de domicile :

Etat civil :

Lieu et date de la naissance :

Noms, profession et

domicile des parents :

Nom et profession de l'épouse :

Lieu d'origine et de domicile :

Etat civil :

Lieu et date de la naissance :

Noms, profession et

domicile des parents :

Date des publications :

Anjourd'hui vingt-neuf Décembre _____ mil huit cent quatre-vingt-cinq _____ par devant l'officier de l'état civil soussigné, ont comparu :

1° **Scienza, Joseph**, _____ Cocher, de Castel-San-Pietro-Monferrato (Italie) _____ domicilié à Lansanne, _____ célibataire, _____

né à Castel-San-Pietro-Monferrato (Alessandria) le deux Septembre _____ mil huit cent trente-six _____ fils de Michel Scienza, agriculteur, _____ et de Ulzule Andaldi, à Castel. _____

2° **Bogianchini, Anna-Marquécite**, ménagère, de Agrano (Novare) Italie, _____ domiciliée à Lansanne, _____ veuve de Paul Bogianchini, dès le vingt-neuf Janvier mil huit cent quatre-vingt _____

née à Agrano, le vingt-cinq Juillet _____ mil huit cent trente-cinq _____ fille de Joseph Mantini, décédé, _____ et de Barbara Caverio, décédée, _____

Les publications ont eu lieu à Castel San Pietro, à Agrano, à Lansanne, et au Consulat d'Italie à Genève, les quatorze et vingt-deux Décembre mil huit cent quatre-vingt-cinq _____.

Après avoir examiné les papiers présentés par les fiancés en conformité de la loi et après leur avoir demandé séparément s'ils veulent se prendre pour mari et femme, l'officier de l'état civil soussigné, sur leur réponse affirmative, les a, au nom de la loi, déclarés unis par le mariage.

Pièces déposées:

Actes de naissance des époux. - Acte de décès du précédent mari de l'épouse. - Promesse de mariage. - Certificats de publication de Castel-San-Pietro, Agrano, Consulat d'Italie et Lansanne. - Déclaration de validité et permis du Département de J^e-Police

Communiqué: à la Chancellerie Cantonale. _____

Signatures des époux:

Scienza Giuseppe
Mary Scienza

Signatures des témoins:

Mozzanini Jean
Jules [Signature]

L'officier de l'état civil:

[Signature]

1885

N° 305

Frauliger et Margot

Nom et profession de l'époux :

Lieu d'origine et de domicile :

Etat civil :

Lieu et date de la naissance :

Noms, profession et

domicile des parents :

Nom et profession de l'épouse :

Lieu d'origine et de domicile :

Etat civil :

Lieu et date de la naissance :

Noms, profession et

domicile des parents :

Date des publications :

Aujourd'hui vingt-neuf Décembre _____ mil huit cent quatre-vingt-cinq _____ par devant l'officier de l'état civil soussigné, ont comparu :

1^o **Frauliger, Jean-Jacob,** _____ l'employeur de Commerce, de Oberhofen (Berne) _____ domicilié à Thun, _____ divorcé de Adèle née Gabriel dès le huit Juin mil huit cent quatre-vingt-un _____

né à Thonne, le cinq Avril _____ mil huit cent quarante-six _____ fils de Jacob Frauliger, à Thonne, _____ et de Anna Maria née Willwer, _____

2^o **Margot, Jenny-Lucie-Lydie,** _____ Institutrice, de St Croix _____ domiciliée à Landanne, _____ célibataire, _____

née à Udine, le quatre Octobre _____ mil huit cent cinquante, _____ fille de défunt Louis Eugène Margot _____ et de Marie Adèle née Jaccard, à Landanne, _____

Les publications ont eu lieu à Oberhofen, à Thonne, à St Croix & à Landanne, les vingt-quatre et vingt-sept Novembre mil huit cent quatre-vingt-cinq.

Après avoir examiné les papiers présentés par les fiancés en conformité de la loi et après leur avoir demandé séparément s'ils veulent se prendre pour mari et femme, l'officier de l'état civil soussigné, sur leur réponse affirmative, les a, au nom de la loi, déclarés unis par le mariage.

Pièces déposées :

Attestation de l'officier de l'Etat Civil de Thonne _____

Communiqué : à l'Etat Civil de Thonne Oberhofen et St Croix _____

Signatures des époux :

J. J. Frauliger
Jenny Frauliger

Signatures des témoins :

J. Margot } domiciliés
S. Margot } à Landanne

L'officier de l'état civil :

N° 306
Henrioud et Aviolat

Nom et profession de l'époux :

Lieu d'origine et de domicile :

Etat civil :

Lieu et date de la naissance :

Noms, profession et

domicile des parents :

Nom et profession de l'épouse :

Lieu d'origine et de domicile :

Etat civil :

Lieu et date de la naissance :

Noms, profession et

domicile des parents :

Date des publications :

Aujourd'hui vingt-neuf Décembre _____ mil huit cent quatre-vingt-cinq _____ par devant l'officier de l'état civil soussigné, ont comparu :
 1° **Henrioud, Leonard-Louis**, _____ Papetier, _____
 de Bieley-Dijulaz, _____ domicilié à Landanne, _____
 célibataire, _____

né à Echallens, le onze Mai _____ mil huit cent
 Soixante-quatre, _____ fils de Antoine François Xavier Henrioud, teinturier, _____
 _____ et de Marie Josephte Madelaine née Conus, ses dem. à Landanne

2° **Aviolat, Augusta**, _____ Repasseuse,
 de Ciment-Dessous _____ domiciliée à Landanne, _____
 célibataire, _____

née à Landanne, le vingt février _____ mil huit cent
 Soixante-dix _____ fille de Jeanne Louise Aviolat, Repasseuse, domiciliée
 à Landanne _____ et de _____

Les publications ont eu lieu à Bieley-Dijulaz, Ciment-Dessous et Landanne, les
 trois, cinq et dix Décembre mil huit cent quatre-vingt-cinq _____

Après avoir examiné les papiers présentés par les fiancés en conformité de la loi
 et après leur avoir demandé séparément s'ils veulent se prendre pour mari et femme,
 l'officier de l'état civil soussigné, sur leur réponse affirmative, les a, au nom de la loi,
 déclarés unis par le mariage.

Pièces déposées:

Actes de naissance des Epoux.
 Consentement de la mère de l'Épouse
 Promesse de mariage. _____
 Certificats de publication de Bieley-
 Dijulaz, Ciment-Dessous et Landanne

Communiqué: à l'Etat Civil de
 Ciment-Dessous et Echallens. _____

Signatures des époux:

Louis Henrioud
Augusta Henrioud

Signatures des témoins:

Auguste Feger } domiciliés
Antoine Henrioud } à Landanne

L'officier de l'état civil:

[Signature]

1885

N° 307.

Peguzzi et Formica

Nom et profession de l'époux :

Lieu d'origine et de domicile :

Etat civil :

Lieu et date de la naissance :

Noms, profession et

domicile des parents :

Nom et profession de l'épouse :

Lieu d'origine et de domicile :

Etat civil :

Lieu et date de la naissance :

Noms, profession et

domicile des parents :

Date des publications :

Aujourd'hui vingt-neuf Décembre _____ mil huit cent quatre-vingt-cinq _____ par devant l'officier de l'état civil soussigné, ont comparu :

1^o **Peguzzi, Jean,** _____ Charretier,
de Vall'alta (Ségno) Italie, _____ domicilié à Landanne _____
célibataire, _____

né à Vall'alta, le vingt-quatre Mars _____ mil huit cent cinquante-huit _____ fils de Jean Baptiste Peguzzi, décédé, _____

_____ et de Jeanne Inozzini, décédée, _____

2^o **Formica, Catherine Marie,** _____ sans profession, _____
de Rivalta di Torino (Italie) _____ domiciliée à Vaulion, _____
célibataire, _____

née à Rivalta, le vingt-sept Octobre _____ mil huit cent soixante-six _____ fille de Bartolomé Formica, Charretier _____

_____ et de Marguerite née Prati, domiciliée à Vaulion. _____

Les publications ont eu lieu à Vall'alta, à Rivalta, à Landanne, à Vaulion et au Consulat d'Italie à Genève, les dix, douze quinze et vingt cinq Novembre mil huit cent quatre-vingt-cinq _____

Après avoir examiné les papiers présentés par les fiancés en conformité de la loi et après leur avoir demandé séparément s'ils veulent se prendre pour mari et femme, l'officier de l'état civil soussigné, sur leur réponse affirmative, les a, au nom de la loi, déclarés unis par le mariage.

Pièces déposées :

Actes de naissance des Epoux. - Consentement des parents de l'Épouse. - Certificats de publication de Vall'alta, Rivalta, Landanne, Vaulion et Genève (Consulat).
Déclaration de validité. - Permis du Département de Justice & Police.

Communiqué : à Vaulion et à la Chancellerie Cantonale. _____

Signatures des époux :

Jean Peguzzi
Catherine Formica

Signatures des témoins :

Sciola Giovanni à Rivalta
Baptiste Fassetta
au Pont (Vallée)

L'officier de l'état civil :

J. Hermann
1885

N° 308
Cachin a Budry

Nom et profession de l'époux :

Lieu d'origine et de domicile :

Etat civil :

Lieu et date de la naissance :

Noms, profession et

domicile des parents :

Nom et profession de l'épouse :

Lieu d'origine et de domicile :

Etat civil :

Lieu et date de la naissance :

Noms, profession et

domicile des parents :

Date des publications :

Dans sa séance du 6 Janvier 1891, le Conseil d'Etat a ordonné la rectification de l'acte ci-contre en ce sens que la commune de Cozeaux qui a été omise doit être ajoutée à celle de Seigneux.

Lansanne le 16 Janvier 1891.

L'Off. de l'état civil :

Aujourd'hui vingt-cinq Décembre _____ mil huit cent quatre-vingt-

cinq _____ par devant l'officier de l'état civil soussigné, ont comparu :

1° **Cachin, Emile-Adrien,** _____ Agriculteur _____

de Seigneux _____ domicilié à Châtillens _____

célibataire, _____

né à Seigneux, le quatre Janvier _____ mil huit cent

soixante-deux _____ fils de Jacques David Cachin, décédé, _____

_____ et de Marguerite née Gris, sa femme, décédée _____

2° **Budry, Marie-Aloïse,** _____ tailleuse, _____

de Ecoteaux _____ domiciliée à Châtillens _____

célibataire, _____

née à Esvertes, le douze Août _____ mil huit cent

soixante-quatre _____ fille de Jean François Budry, agriculteur, à Châtillens, _____

_____ et de Anastasia née Maillard, sa femme, _____

Les publications ont eu lieu à Seigneux, Ecoteaux & Châtillens, les dix-neuf
et vingt Décembre mil huit cent quatre-vingt-cinq _____

Après avoir examiné les papiers présentés par les fiancés en conformité de la loi et après leur avoir demandé séparément s'ils veulent se prendre pour mari et femme, l'officier de l'état civil soussigné, sur leur réponse affirmative, les a, au nom de la loi, déclarés unis par le mariage.

Pièces déposées :

autorisation de l'Etat Civil de
Don. _____

Communiqué à Allazel, Paléziens

& Don _____

Signatures des époux :

Adrien Cachin
Marie Cachin

Signatures des témoins :

Faurat Huisier
Jubert
les deux à Lansanne

L'officier de l'état civil :

[Signature]

N° 310

Pillet et Regamey

Nom et profession de l'époux :

Lieu d'origine et de domicile :

Etat civil :

Lieu et date de la naissance :

Noms, profession et

domicile des parents :

Nom et profession de l'épouse :

Lieu d'origine et de domicile :

Etat civil :

Lieu et date de la naissance :

Noms, profession et

domicile des parents :

Date des publications :

Aujourd'hui *vingt un Décembre* mil huit cent quatre-vingt-cinq par devant l'officier de l'état civil soussigné, ont comparu :

1° *Pillet, Paul-Louis*, *Charretier*,
de *Villars-le-Cerroir* domicilié à *Lausanne*
célibataire

né à *Epalinges*, le *vingt huit Septembre* mil huit cent
soixante deux fils de *Henri Richais Pillet, décédé*,
et de *Henriette Charlotte* née *Gander*, à *Lausanne*

2° *Regamey, Janny-Emélie*, *Ménagère*,
de *Lausanne* et de *Savigny* domiciliée à *Lausanne*,
célibataire

née à *Bettens*, le *trois février* mil huit cent
soixante quatre — fille de *Etienne Louis Regamey*, agriculteur à *Lausanne*
et de *Jeanne Françoise* née *Menétrey*, la femme, *décédée*.

Les publications ont eu lieu à *Villars-le-Cerroir, Savigny & Lausanne*, les
huit, neuf et dix Novembre mil huit cent quatre-vingt-cinq

Après avoir examiné les papiers présentés par les fiancés en conformité de la loi et après leur avoir demandé séparément s'ils veulent se prendre pour mari et femme, l'officier de l'état civil soussigné, sur leur réponse affirmative, les a, au nom de la loi, déclarés unis par le mariage.

Pièces déposées :

- Actes de naissance des Epoux.*
- Promesse de mariage.*
- Certificats de publication de Villars-le-Cerroir, Lausanne et Savigny.*

Communiqué: à l'Etat Civil de *Savigny & Echallens* et en outre avisé le *Syndic de Villars le Cerroir* de la reconnaissance

Signatures des époux :

Paul Pillet
Janny Pillet

Signatures des témoins :

Cevoy Alexis
Jubert Charles
domiciliés à *Lausanne*

L'officier de l'état civil :

[Signature]

Avant la célébration du mariage susdit ci-dessus les Epoux ont déclaré reconnaitre pour leur enfant et vouloir légitimer par leur mariage: *Regamey Lina-Louisa*, fille illégitime de *Janny Emélie Regamey*, de *Lausanne* et de *Savigny*, née à *Lausanne*, le *vingt-trois Novembre* mil huit cent quatre-vingt-cinq, inscrite à Vol: *XII* fol: *8* de dit arrondissement
Lausanne, le *31 Décembre 1885*

Paul Pillet
Janny Pillet
L'off: de l'Etat Civil.

1855

N° 311

Forêtay & Bouloud

Nom et profession de l'époux :

Lieu d'origine et de domicile :

Etat civil :

Lieu et date de la naissance :

Noms, profession et

domicile des parents :

Nom et profession de l'épouse :

Lieu d'origine et de domicile :

Etat civil :

Lieu et date de la naissance :

Noms, profession et

domicile des parents :

Date des publications :

Aujourd'hui trente-un Décembre _____ mil huit cent quatre-vingt-cinq _____ par devant l'officier de l'état civil soussigné, ont comparu :

1° Forêtay, Samuel-Louis-Marie-Rodolphe, *Émmenteur*, de St Sulpice _____ domicilié à Lantanne, _____ célibataire, _____

né à Lantanne, le vingt-neuf Septembre _____ mil huit cent

soixante-deux _____ fils de Jacques Louis Henri Forêtay, *décédé*, _____ et de Julie Depalleur, sa femme, à Lantanne _____

2° Bouloud, Louise-Marie-Rosine, *Reparadeuse*, de Vuitron _____ domiciliée à Lantanne _____ célibataire, _____

née à Lantanne, le vingt-neuf Mai _____ mil huit cent

soixante-deux _____ fille de Jean Louis Bouloud, *décédé*, _____ et de Jeanne Louise Krieg, sa femme, *décédée*, _____

Les publications ont eu lieu à St Sulpice, Vuitron & Lantanne, les trente et un Décembre et premier Décembre mil huit cent quatre-vingt-cinq _____

Après avoir examiné les papiers présentés par les fiancés en conformité de la loi et après leur avoir demandé séparément s'ils veulent se prendre pour mari et femme, l'officier de l'état civil soussigné, sur leur réponse affirmative, les a, au nom de la loi, déclarés unis par le mariage.

Pièces déposées :

Actes de naissance des Epoux. _____
Promesses de mariage _____
Certificats de publication de St Sulpice, Vuitron & Lantanne _____

Communiqué : à l'Etat Civil de _____
Eublens & Con _____

Signatures des époux :

Forêtay
Loulise Forêtay

Signatures des témoins :

Louis Roup _____ domicilié à _____
M. Haug _____ Lantanne

L'officier de l'état civil :

[Signature]

N° 312
Aubert et Grobel

Nom et profession de l'époux :

Lieu d'origine et de domicile :

Etat civil :

Lieu et date de la naissance :

Noms, profession et

domicile des parents :

Nom et profession de l'épouse :

Lieu d'origine et de domicile :

Etat civil :

Lieu et date de la naissance :

Noms, profession et

domicile des parents :

Date des publications :

Aujourd'hui trente-trois Décembre _____ mil huit cent quatre-vingt-

cinq _____ par devant l'officier de l'état civil soussigné, ont comparu :

1^{er} **Aubert, Jules-Louis**, _____ Limeux _____

de Chenit _____ domicilié à Vallorbes, _____

célibataire _____

né à Vallorbes, le seize Mars _____ mil huit cent

soixante-trois, _____ fils de Jean-Rodolphe-Pierre-Antoine Aubert, limeux, _____

_____ et de Octavie-Vina née Rochat, domiciliés à Vallorbes, _____

2^e **Grobel, Clémence-Emmeline**, sans profession, _____

de Vallorbes, _____ domiciliée à Montaugy près Vallorbes, _____

célibataire _____

née à Vallorbes, le trois Mars _____ mil huit cent

soixante-six _____ fille de Aloïs Grobel, agriculteur, _____

_____ et de Renée Sophie née Bezuchet, domiciliés à Montaugy _____

Les publications ont eu lieu à Vallorbes et au Chenit (et Bussus), le vingt-trois
 Novembre mil huit cent quatre-vingt-cinq _____

Après avoir examiné les papiers présentés par les fiancés en conformité de la loi
 et après leur avoir demandé séparément s'ils veulent se prendre pour mari et femme,
 l'officier de l'état civil soussigné, sur leur réponse affirmative, les a, au nom de la loi,
 déclarés unis par le mariage.

Pièces déposées :

Anticipation de l'Etat civil de
 Vallorbes. _____

Communiqué : à l'Etat Civil de Vallorbes
 et du Sentier _____

Signatures des époux :

Jules Aubert

Emmeline Grobel

Signatures des témoins :

 Jules Carlier _____ domiciliés
 à Vallorbes

L'officier de l'état civil :

N° 313
Tauxe & Thuillard

Nom et profession de l'époux :

Lieu d'origine et de domicile :

Etat civil :

Lieu et date de la naissance :

Noms, profession et

domicile des parents :

Nom et profession de l'épouse :

Lieu d'origine et de domicile :

Etat civil :

Lieu et date de la naissance :

Noms, profession et

domicile des parents :

Date des publications :

Aujourd'hui le vingt-cinq Décembre _____ mil huit cent quatre-vingt-
cinq _____ par devant l'officier de l'état civil soussigné, ont comparu :

1^o **Tauxe, François-Louis-Véni**, — Commis de bureau,
 de Leysin, Diment-Dessous et Aigle, — domicilié à Lausanne —
 célibataire, _____

né à Lausanne, le dix-huit février _____ mil huit cent
soixante _____ fils de François Louis Tauxe, décédé, _____

_____ et de Jeanne Elise Henriette Niggli, sa femme, décédée, _____

2^o **Thuillard, Nancy**, _____ lingère,
 de Froideville, _____ domiciliée aux Croixettes / Lausanne —
 célibataire, _____

née à Grandcour, le vingt-cinq février _____ mil huit cent
soixante _____ fille de François Samuel Thuillard _____

_____ et de Marie Louise née Mottet, sa femme, les deux décédés, _____

Les publications ont eu lieu à Leysin, Diment-Dessous, Aigle, Froideville et
Lausanne, les cinq, six et dix Décembre mil huit cent quatre-vingt-cinq _____

Après avoir examiné les papiers présentés par les fiancés en conformité de la loi
 et après leur avoir demandé séparément s'ils veulent se prendre pour mari et femme,
 l'officier de l'état civil soussigné, sur leur réponse affirmative, les a, au nom de la loi,
 déclarés unis par le mariage.

Pièces déposées :

Actes de naissance des Epoux : _____

Promesse de mariage, _____

Certificats de publications de Leysin,
Diment-Dessous, Aigle, Froideville - Lausanne

 _____Communiqué : à l'état Civil de Leysin
Diment-Dessous, Aigle et Poliez-le-Grand

Signatures des époux :

François Tauxe
Nancy Tauxe

Signatures des témoins :

Herminie } domiciliés
Jules Carraz } à
Lausanne

L'officier de l'état civil :

[Signature]

N^o 311
Détaz & Blanc

Nom et profession de l'époux :

Lieu d'origine et de domicile :

Etat civil :

Lieu et date de la naissance :

Noms, profession et

domicile des parents :

Nom et profession de l'épouse :

Lieu d'origine et de domicile :

Etat civil :

Lieu et date de la naissance :

Noms, profession et

domicile des parents :

Date des publications :

Aujourd'hui vingt-un Décembre _____ mil huit cent quatre-vingt-cinq _____ par devant l'officier de l'état civil soussigné, ont comparu :

1^o **Détaz, Antoine,** _____ agriculteur,
de Lutry et de Forcel _____ domicilié à Lutry (Bessières) _____
célibataire _____

né à Bessières de Lutry, le vingt Décembre _____ mil huit cent cinquante-sept _____ fils de Jean Pierre Détaz, agriculteur, à Bessières de Lutry _____
_____ et de Françoise née Raymond _____

2^o **Blanc, Rosalie** _____ sans profession _____
de Landanne, _____ domiciliée aux Crâpes de Landanne _____
célibataire _____

née aux Crâpes, le vingt Août _____ mil huit cent cinquante-trois, _____ fille de Jean Louis Blanc, agriculteur aux Crâpes, _____
_____ et de Marguerite Louise née Regamen _____

Les publications ont eu lieu à Landanne, à Forcel et à Lutry, les vingt-huit, vingt-neuf Décembre et deux Décembre mil huit cent quatre-vingt-cinq _____

Après avoir examiné les papiers présentés par les fiancés en conformité de la loi et après leur avoir demandé séparément s'ils veulent se prendre pour mari et femme, l'officier de l'état civil soussigné, sur leur réponse affirmative, les a, au nom de la loi, déclarés unis par le mariage.

Pièces déposées:

Autorisation de l'Etat Civil de
Lutry _____

Communiqué: à l'Etat Civil de

Lutry et Forcel _____

Signatures des époux:

Antoine Détaz
Rosalie Blanc

Signatures des témoins:

Fritz Stas à Bessières de Lutry
Marc L. Blanc aux Crâpes

L'officier de l'état civil:

[Signature]

Le N^o 311 à la page 281 est celui de la dernière inscription faite dans l'année 1885. Les deux doubles du présent registre sont conformes, ce que nous certifions
Landanne, le 31 Décembre 1885



Off. de l'Etat Civil.

1886.

N° 1
Fayot & Vulliez

Nom et profession de l'époux :

Lieu d'origine et de domicile :

Etat civil :

Lieu et date de la naissance :

Noms, profession et

domicile des parents :

Nom et profession de l'épouse :

Lieu d'origine et de domicile :

Etat civil :

Lieu et date de la naissance :

Noms, profession et

domicile des parents :

Date des publications :

Aujourd'hui aux Jours _____ mil huit cent quatre-vingt-
Six _____ par devant l'officier de l'état civil soussigné, ont comparu :

1° **Fayot, Paul-Edouard**, — Représentant de Commerce,
de Corcelles & Concise, _____ domicilié à Landanne, _____
célibataire, _____

né à Corcelles, le trois Décembre _____ mil huit cent
Soixante _____ fils de Charles Fayot, agriculteur, _____

_____ et de Marianne Louise Paris, les deux domiciliés à Chêne/Neuch
2° **Vulliez, Louise-Jeanne**, — gouvernante,
de Genève (ville) _____ domiciliée à Landanne _____
célibataire, _____

née à Landanne, le huit Octobre _____ mil huit cent
Soixante _____ fille de Jean Louis Vulliez, décédé, _____
_____ et de Jeanne Emilie Blane, décédée _____

Les publications ont eu lieu à Corcelles, Genève et Landanne, les cinq et sept
Décembre mil huit cent quatre-vingt-cinq _____

Après avoir examiné les papiers présentés par les fiancés en conformité de la loi
et après leur avoir demandé séparément s'ils veulent se prendre pour mari et femme,
l'officier de l'état civil soussigné, sur leur réponse affirmative, les a, au nom de la loi,
déclarés unis par le mariage.

Pièces déposées :

Actes de naissance des Epoux.

Promesse de mariage. _____

Certificats de publication de Corcelles
Genève - Landanne. _____

Communiqué : à l'Etat Civil de
Concise & Genève. _____

Signatures des époux :

Paul Fayot
Louise Fayot

Signatures des témoins :

[Signature]
[Signature]

domiciliés à Landanne

L'officier de l'état civil :

[Signature]

N^o 2.
Beyeler à Kramer

Nom et profession de l'époux :
Lieu d'origine et de domicile :
Etat civil :

Aujourd'hui cinq Janvier _____ mil huit cent quatre-vingt-
Six _____ par devant l'officier de l'état civil soussigné, ont comparu :
1^o **Beyeler, Rudolf**, _____ fromager,
de Wahlen (Sarre) _____ domicilié à Landanne, _____
célibataire, _____

Lieu et date de la naissance :
Noms, profession et
domicile des parents :

né à Wahlen, le vingt avril _____ mil huit cent
soixante, _____ fils de Jean Beyeler, agriculteur à Wahlen, _____
_____ et de Barbara Schuhmacher, décédée. _____

Nom et profession de l'épouse :
Lieu d'origine et de domicile :
Etat civil :

2^o **Kramer, Marie-Madelaine**, _____ Cuisinière,
de Galmiz (Fribourg) _____ domiciliée à Landanne, av^{te} à Morges,
célibataire _____

Lieu et date de la naissance :
Noms, profession et
domicile des parents :

née à Galmiz, le vingt-sept Septembre, _____ mil huit cent
soixante-un _____ fille de Samuel Kramer, agriculteur, _____
_____ et de Marie Madelaine née Bula, les deux à Cerjosens (Fribourg)

Date des publications :

Les publications ont eu lieu à Wahlen (Schwarzenburg) Galmiz, Morges et Landanne
les cinq et six Décembre mil huit cent quatre-vingt-cinq _____

Après avoir examiné les papiers présentés par les fiancés en conformité de la loi
et après leur avoir demandé séparément s'ils veulent se prendre pour mari et femme,
l'officier de l'état civil soussigné, sur leur réponse affirmative, les a, au nom de la loi,
déclarés unis par le mariage.

Pièces déposées :

Actes de naissance des Epoux
Promesse de mariage _____
Certificat de publication de Wahlen
Galmiz et Landanne. _____

Communiqué: à l'Etat Civil de
Wahlen, Merat et Morges. _____

Signatures des époux :

Rudolf Beyeler
Marie M. Lujala

Signatures des témoins :

Favrat Huispir
Jules Orley
domiciliés à Landanne
L'officier de l'état civil :

[Signature]

N° 3

Forelay et Panchaud

Nom et profession de l'époux :

Lieu d'origine et de domicile :

Etat civil :

Lieu et date de la naissance :

Noms, profession et

domicile des parents :

Nom et profession de l'épouse :

Lieu d'origine et de domicile :

Etat civil :

Lieu et date de la naissance :

Noms, profession et

domicile des parents :

Date des publications :

Aujourd'hui cinq Janvier _____ mil huit cent quatre-vingt-
dix. _____ par devant l'officier de l'état civil soussigné, ont comparu :

1° **Forelay, Louis-Auguste**, _____ Pêcheur, _____
de Saint-Sulpice, _____ domicilié à Saint-Pex, _____
célibataire _____

né à Saint-Pex, le vingt-cinq Juillet _____ mil huit cent
Soixante-un _____ fils de Jules-Louis Forelay, Pêcheur, à St-Pex _____
_____ et de Jeanne Louise née Dierens, sa femme, _____

2° **Panchaud, Lina-Marie-Marguerite**, Repasseuse, _____
de Colochenaz _____ domiciliée à Saint-Pex, _____
célibataire _____

née à Colochenaz, le vingt-huit Septembre _____ mil huit cent
cinquante-six _____ fille de Charles-Benjamin Panchaud, agriculteur à
Colochenaz _____ et de Jeanne Louise Françoise née Pasche, décédée.

Les publications ont eu lieu à St Sulpice, Colochenaz et St Pex, les dix-huit
dix-neuf et vingt Décembre mil huit cent quatre-vingt-cinq. _____

Après avoir examiné les papiers présentés par les fiancés en conformité de la loi
et après leur avoir demandé séparément s'ils veulent se prendre pour mari et femme,
l'officier de l'état civil soussigné, sur leur réponse affirmative, les a, au nom de la loi,
déclarés unis par le mariage.

Pièces déposées :

Autorisation de l'Etat Civil
de St Pex. _____

Communiqué : à l'Etat Civil de St
Pex, Ecublens et Morges _____

Signatures des époux :

Auguste Forelay
Lina Forelay

Signatures des témoins :

Favrat Huispier
Jubs _____

Les deux domiciliés à Yvernaire
L'officier de l'état civil :

N° 11
Bryois et Guex.

Nom et profession de l'époux :

Lieu d'origine et de domicile :

Etat civil :

Lieu et date de la naissance :

Noms, profession et

domicile des parents :

Nom et profession de l'épouse :

Lieu d'origine et de domicile :

Etat civil :

Lieu et date de la naissance :

Noms, profession et

domicile des parents :

Date des publications :

Aujourd'hui douze Janvier _____ mil huit cent quatre-vingt-
dix _____ par devant l'officier de l'état civil soussigné, ont comparu :
1^o Bryois, Eugène, _____ boulanger
de Moudon _____ domicilié à Landoenne _____
célibataire _____

né à Bientès, le quatorze février _____ mil huit cent
cinquante-neuf _____ fils de Lucien Bryois, agriculteur à Bientès _____
_____ et de Louise Judith, née Garin, décédée. _____

2^o Guex, Emma, _____ sans profession, _____
de Bientès et de Moudon, _____ domiciliée à Landoenne _____
célibataire, _____

née à Landoenne, le six Juillet _____ mil huit cent
soixante-quatre, _____ fille de David-Constant Guex, employé au Contrôle de
l'équipement militaire et de Marie Vonde Cordey, décédée. _____

Les publications ont eu lieu à Moudon, Bientès et Landoenne, les premiers,
deux et trois Décembre mil huit cent quatre-vingt-cinq _____

Après avoir examiné les papiers présentés par les fiancés en conformité de la loi
et après leur avoir demandé séparément s'ils veulent se prendre pour mari et femme,
l'officier de l'état civil soussigné, sur leur réponse affirmative, les a, au nom de la loi,
déclarés unis par le mariage.

Pièces déposées:

Actes de naissance des Epoux.
Promesse de mariage. _____
Certificats de publication de
Moudon, Bientès et Landoenne. _____

Communiqué: à l'Etat Civil de
Moudon et St Cierges. _____

Signatures des époux:

Eugène Bryois
Emma Bryois

Signatures des témoins:

L. P. Brophy, domiciliés
R. G. Guypé, à Landoenne

L'officier de l'état civil:

1886

N° 5

Séchaud et Barraud

Nom et profession de l'époux :

Lieu d'origine et de domicile :

Etat civil :

Lieu et date de la naissance :

Noms, profession et

domicile des parents :

Nom et profession de l'épouse :

Lieu d'origine et de domicile :

Etat civil :

Lieu et date de la naissance :

Noms, profession et

domicile des parents :

Date des publications :

Aujourd'hui douze Janvier _____ mil huit cent quatre-vingt-
 six _____ par devant l'officier de l'état civil soussigné, ont comparu :
 1° **Séchaud, Frédéric**, _____ Employé de fabrique,
 de Paudex et de Sullens _____ domicilié à Landanne, _____
 célibataire, _____

né à Landanne, le quatre Janvier _____ mil huit cent
 Soixante-un _____ fils de Frédéric Séchaud, relieur, _____
 _____ et de Charlotte Grépin, sa femme, domiciliés à Landanne,
 2° **Barraud, Louise-Veniette**, Cuisinière,
 de Essexines (Vauxrens) _____ domiciliée à Landanne, _____
 célibataire, _____

née à Orbe, le vingt-quatre Mars _____ mil huit cent
 Soixante-un _____ fille de Jean Louis Barraud, décédé, _____
 _____ et de Jeanne née Margot, sa femme, décédée _____

Les publications ont eu lieu à Paudex, Sullens, Essexines & Landanne,
 les quinze, dix-sept et dix-neuf Décembre mil huit cent quatre-vingt-cinq

Après avoir examiné les papiers présentés par les fiancés en conformité de la loi
 et après leur avoir demandé séparément s'ils veulent se prendre pour mari et femme,
 l'officier de l'état civil soussigné, sur leur réponse affirmative, les a, au nom de la loi,
 déclarés unis par le mariage.

Pièces déposées :

Actes de naissance des Epoux : _____
 Promesse de mariage _____
 Certificats de publication de Paudex
 Sullens, Essexines et Landanne : _____

Communiqué : à l'Etat Civil de Pully,
 Sullens & Vauxrens. _____

Signatures des époux :

F. Séchaud
L. Barraud

Signatures des témoins :

Ch. Cornu } domiciliés
F. Curchoy-Belesseut } Landanne
 = vic. Frutt.

L'officier de l'état civil :

[Signature]

N° 6
Salquin et Oppliger

Nom et profession de l'époux :

Lieu d'origine et de domicile :

Etat civil :

Lieu et date de la naissance :

Noms, profession et

domicile des parents :

Nom et profession de l'épouse :

Lieu d'origine et de domicile :

Etat civil :

Lieu et date de la naissance :

Noms, profession et

domicile des parents :

Date des publications :

Aujourd'hui quatorze Janvier _____ mil huit cent quatre-vingt-
 six _____ par devant l'officier de l'état civil soussigné, ont comparu :

1° **Salquin, Louis-Auguste** _____ *plâtrier-peintre*,
 de Chézard et St Martin (Neuchâtel) _____ domicilié à Landanne, _____
 célibataire _____

né à Landanne, le huit Septembre _____ mil huit cent
 cinquante-sept _____ fils de Jean Samuel Auguste Salquin, décédé, _____
 _____ et de Jeanne Louise Henriette née Blanc, à Landanne

2° **Oppliger, Rosine**, _____ *Cuisinière*,
 de Heimiswyl (Berne) _____ domiciliée à Landanne, _____
 célibataire _____

née à Benthens, le vingt-sept Juin _____ mil huit cent
 Soixante-trois, _____ fille de Jean Oppliger, décédé, _____
 _____ et de Susanne Catherine Wolf, à Landanne, _____

Les publications ont eu lieu à Chézard et St Martin, à Heimiswyl et à
 Landanne, les quinze, seize et dix-sept Décembre mil huit cent quatre-vingt-
 cinq _____

Après avoir examiné les papiers présentés par les fiancés en conformité de la loi
 et après leur avoir demandé séparément s'ils veulent se prendre pour mari et femme,
 l'officier de l'état civil soussigné, sur leur réponse affirmative, les a, au nom de la loi,
 déclarés unis par le mariage.

Pièces déposées:

Actes de naissance des Epoux

Promesse de mariage _____

Certificats de publication de Chézard.

- St Martin, Heimiswyl à Landanne.

Communiqué: à l'Etat Civil de Chézard

et Heimiswyl, _____

Signatures des époux:

Louis Auguste Salquin

Rosine Oppliger

Signatures des témoins:

Eduard Barbey

Jules Lebas

domiciliés à Landanne

L'officier de l'état civil:

[Signature]

N° 3.

Berger et Jazan

Nom et profession de l'époux :

Lieu d'origine et de domicile :

Etat civil :

Lieu et date de la naissance :

Noms, profession et

domicile des parents :

Nom et profession de l'épouse :

Lieu d'origine et de domicile :

Etat civil :

Lieu et date de la naissance :

Noms, profession et

domicile des parents :

Date des publications :

Aujourd'hui quatre Janvier _____ mil huit cent quatre-vingt-
Six _____ par devant l'officier de l'état civil soussigné, ont comparu :

1^o Berger, Julien-Louis, _____ Cocher,
de Etouy _____ domicilié à Landanne, av. à Dorigny /
Ecully, _____
célibataire, _____

né à Esclines sur Nolle, le vingt-neuf Mars, _____ mil huit cent
cinquante-neuf _____ fils de Marc François Samuel Berger, décédé, _____
_____ et de Louise Julienne Durand, décédée _____

2^o Jazan, Julie-Alexandrine, _____ Cuisinière,
de Apples _____ domiciliée à Apples, avant à Morges, _____
célibataire _____

née à Bière, le neuf Novembre _____ mil huit cent
cinquante-six, _____ fille de Jean Henri Jazan, agriculteur, _____
_____ et de Marie Henriette née Fiquet, sa femme, à Apples.

Les publications ont eu lieu à Etouy, Apples, Ecully, Morges et Landanne, le vingt-
huit Novembre mil huit cent quatre-vingt-cinq _____

Après avoir examiné les papiers présentés par les fiancés en conformité de la loi
et après leur avoir demandé séparément s'ils veulent se prendre pour mari et femme,
l'officier de l'état civil soussigné, sur leur réponse affirmative, les a, au nom de la loi,
déclarés unis par le mariage.

Pièces déposées :

- Actes de naissance des Epoux. _____
- Promesse de mariage. _____
- Certificats de publication de Etouy
Apples, Morges, Ecully et Landanne.

Communiqué : à Apples, Morges & Ecully
et Etouy _____

Signatures des époux :

Julien Berger
Julie Berger

Signatures des témoins :

Ch. Barbier } à Morges,
Vater Jazan } à Senthelat

L'officier de l'état civil :

[Signature]

De la 18-1-1886

[Signature]

N° 8
Prince dit Clottu et Bridel

Nom et profession de l'époux :

Lieu d'origine et de domicile :

Etat civil :

Lieu et date de la naissance :

Noms, profession et

domicile des parents :

Nom et profession de l'épouse :

Lieu d'origine et de domicile :

Etat civil :

Lieu et date de la naissance :

Noms, profession et

domicile des parents :

Date des publications :

Par jugement rendu le 30 Octobre 1890 déclaré exécutoire le 19 Janvier 1891. le Tribunal Civil du District de Vandanne a dit pour le divorce le mariage inséré ci contre.

Le divorce a été prononcé contre les deux Epoux en vertu de l'article 113 de la loi fédérale du 24 Décembre 1874

Vandanne, le 24 Janvier 1891.

L'Officier de l'état Civil

[Signature]

Aujourd'hui dix-neuf Janvier _____ mil huit cent quatre-vingt-
six _____ par devant l'officier de l'état civil soussigné, ont comparu :

1^o Prince dit Clottu, Alfred-Alexandre, Charpentier,
de St-Blaise et de Neuchâtel _____ domicilié à Vandanne, _____
célibataire _____

né à Neuchâtel le vingt-deux Novembre _____ mil huit cent
soixante-deux _____ fils de François Alexandre Prince dit Clottu, décédé, _____
_____ et de Marianne Edite née Dubied, à St-Blaise, _____

2^o Bridel, Françoise, _____ tailleurse, _____
de Dorneloye _____ domiciliée à Vandanne, _____
célibataire _____

née à Auvemier (Neuchâtel) le vingt-cinq _____ mil huit cent
cinquante-neuf _____ fille de François Bridel, vigneron, domicilié à Boudry
_____ et de Jeanne Antoinette Picoud, sa femme, décédée.

Les publications ont eu lieu à St-Blaise Neuchâtel, Dorneloye et Vandanne,
les vingt-quatre, vingt-cinq et vingt-six Décembre mil huit cent quatre-vingt-
cinq _____

Après avoir examiné les papiers présentés par les fiancés en conformité de la loi
et après leur avoir demandé séparément s'ils veulent se prendre pour mari et femme,
l'officier de l'état civil soussigné, sur leur réponse affirmative, les a, au nom de la loi,
déclarés unis par le mariage.

Pièces déposées :

Actes de naissance des Epoux. _____

Promesse de mariage. _____

Certificats de publication de St-Blaise
Neuchâtel, Dorneloye et Vandanne. _____

Communiqué: à l'état Civil de
St-Blaise, Neuchâtel et Dorneloye. _____

Signatures des époux :

Alfred Prince
Françoise Prince

Signatures des témoins :

L. Harnin
Louis Bachmann
domiciliés à Vandanne

L'officier de l'état civil :

[Signature]

1886

N° 9

Peneveyre & Garin

Nom et profession de l'époux :

Lieu d'origine et de domicile :

Etat civil :

Lieu et date de la naissance :

Noms, profession et

domicile des parents :

Nom et profession de l'épouse :

Lieu d'origine et de domicile :

Etat civil :

Lieu et date de la naissance :

Noms, profession et

domicile des parents :

Date des publications :

Aujourd'hui vingt-trois Janvier _____ mil huit cent quatre-vingt-

Six _____ par devant l'officier de l'état civil soussigné, ont comparu :

1° Peneveyre, Charles-Antoine, _____ Membre, _____

de Naudanne, _____ domicilié à Naudanne, _____

célibataire, _____

né à Bussy sur Meuges, le quatorze Mai _____ mil huit cent

soixante-trois _____ fils de Sidette Peneveyre, domiciliée aux Ayes (Isère)

France, _____ et de _____

2° Garin, Suzanne-Emma-Jenny, _____, _____

de Lavey _____ domiciliée à Naudanne, _____

célibataire _____

née à Naudanne, le deux Mai _____ mil huit cent

soixante-trois, _____ fille de Jean David François Louis Garin, cafetier,

_____ et de Louise Marguerite Bergerand, sa femme, à Naudanne

Les publications ont eu lieu à Naudanne, Lavey et Naudanne, les vingt-quatre
et vingt huit Novembre mil huit cent quatre-vingt-cinq, _____

Après avoir examiné les papiers présentés par les fiancés en conformité de la loi
et après leur avoir demandé séparément s'ils veulent se prendre pour mari et femme,
l'officier de l'état civil soussigné, sur leur réponse affirmative, les a, au nom de la loi,
déclarés unis par le mariage.

Pièces déposées :

Actes de naissance des Epoux. _____

Promesse de mariage. _____

Certificats de publication de Naudanne,

Lavey _____

Communiqué : à l'Etat Civil de Bex

Signatures des époux :

Ch. Peneveyre

Emma Peneveyre

Signatures des témoins :

Antoine Pamelet, domicilié

Louis Wirtz, à Naudanne

L'officier de l'état civil :

[Signature]

N° 10

Richen et Thomas Brélat

Nom et profession de l'époux :

Lieu d'origine et de domicile :

Etat civil :

Lieu et date de la naissance :

Noms, profession et

domicile des parents :

Nom et profession de l'épouse :

Lieu d'origine et de domicile :

Etat civil :

Lieu et date de la naissance :

Noms, profession et

domicile des parents :

Date des publications :

Aujourd'hui vingt-un Janvier _____ mil huit cent quatre-vingt-dix _____ par devant l'officier de l'état civil soussigné, ont comparu :

1^{er} Richen, Marc-Louis dit Emile, _____ Religieux _____

de La Tour de Feitz à St Léger-La-Chèze domicilié à Vandanne _____
divorcé de Alice Bertholet aè le vingt-quatre Juin mil huit cent quatre-vingt-quatre _____

né à Genève, le vingt-six Mai _____ mil huit cent cinquante-deux _____ fils de Suzanne Marie Richen, à Yverdon, _____

_____ et de _____

2^e Thomas née Brélat, Olympie, sans profession, _____

de Berchez _____ domiciliée à Vandanne, _____
veuve de Félix Albert Thomas aè le dix-sept août (1884) mil huit cent quatre-vingt-quatre _____

née à Pully, le dix-sept Octobre _____ mil huit cent cinquante-cinq _____ fille de Frédéric Louis Brélat, décédé, _____

_____ et de Elise née Borey, de femme, décédée, _____

Les publications ont eu lieu à La Tour de Feitz, St Léger, Berchez et Vandanne, les deux et quatre Janvier mil huit cent quatre-vingt-dix _____

Après avoir examiné les papiers présentés par les fiancés en conformité de la loi et après leur avoir demandé séparément s'ils veulent se prendre pour mari et femme, l'officier de l'état civil soussigné, sur leur réponse affirmative, les a, au nom de la loi, déclarés unis par le mariage.

Pièces déposées:

- acte de naissance des Epoux. _____
- acte de divorce de l'Epoux. _____
- acte de décès du précédent mari de l'Epouse. _____
- Promesse de mariage _____
- Certificats de publication de La Tour de Feitz, St Léger, Berchez et Vandanne.
- Communiqué: à l'Etat Civil de _____
La Tour de Feitz, Blenay et St-Cierges.

Signatures des époux :

Richen
M. Richen

Signatures des témoins :

Challet _____
Challet _____
domiciliés à Vandanne

L'officier de l'état civil :

[Signature]

1886

N° 11

Gillieron et Vagnières

Nom et profession de l'époux :

Lieu d'origine et de domicile :

Etat civil :

Lieu et date de la naissance :

Noms, profession et

domicile des parents :

Nom et profession de l'épouse :

Lieu d'origine et de domicile :

Etat civil :

Lieu et date de la naissance :

Noms, profession et

domicile des parents :

Date des publications :

Aujourd'hui vingt-un Janvier mil huit cent quatre-vingt-six, par devant l'officier de l'état civil soussigné, ont comparu :

1° Gillieron, Emile-Edouard, agriculteur, de Servion domicilié au Désert sur Vandanne célibataire,

né à Pilly, le onze avril mil huit cent soixante-trois fils de Jean Daniel Gillieron, agriculteur,

et de Marie Jenny née Girardet, sa femme, les deux à Pilly,

2° Vagnières, Bertha-Lina, ménagère, de Orzens, domiciliée à Pilly, célibataire,

née à Orzens, le huit Juin mil huit cent soixante-cinq fille de Pierre François Vagnières, Cafetier,

et de Marie Rosine née Rouge sa femme, domiciliés à Pilly.

Les publications ont eu lieu à Servion, à Orzens, à Pilly et à Vandanne, les premiers, deux et trois Janvier mil huit cent quatre-vingt-six.

Après avoir examiné les papiers présentés par les fiancés en conformité de la loi et après leur avoir demandé séparément s'ils veulent se prendre pour mari et femme, l'officier de l'état civil soussigné, sur leur réponse affirmative, les a, au nom de la loi, déclarés unis par le mariage.

Pièces déposées :

- Actes de naissance des Epoux
Promesse de mariage
Certificats de publication de Servion
Orzens, Pilly et Vandanne.

Communiqué : à l'Etat Civil de Servion,

Maisons et Romanet.

Signatures des époux :

Emile Gillieron
Bertha Gillieron

Signatures des témoins :

Alfred Magnière à Genève
Antoine Corbois à Vandanne

L'officier de l'état civil :

[Signature]

Par jugement rendu le 15 Mars 1889 déclaré exécutoire le 9 avril suivant, le Tribunal Civil du District de Vandanne a déboué par le divorce le mariage inscrite ci contre.

Le divorce a été prononcé contre le mari en vertu de l'article 140 S. 1. de la loi du 24 Décembre 1874

Lausanne le 24 avril 1889.

L'off. de l'état civil :

[Signature]

N° 12
Favre & Vulliez

Nom et profession de l'époux :

Lieu d'origine et de domicile :

Etat civil :

Lieu et date de la naissance :

Noms, profession et

domicile des parents :

Nom et profession de l'épouse :

Lieu d'origine et de domicile :

Etat civil :

Lieu et date de la naissance :

Noms, profession et

domicile des parents :

Date des publications :

Aujourd'hui vingt six Janvier _____ mil huit cent quatre-vingt-
six _____ par devant l'officier de l'état civil soussigné, ont comparu :

1^{er} Favre, Flacide-François-Sélex, — agriculteur, —
de Breligny et St Barthélemy _____ domicilié à Landanne, _____
célibataire, _____

né à Breligny et St Barthélemy, le seize avril _____ mil huit cent
cinquante-quatre _____ fils de Jean Georges Favre, décédé, _____
_____ et de Cécile Mathilde née Favre, décédée, _____

2^e Vulliez, Marguerite, — Cuisinière, —
de Baume (Haute Savoie) _____ domiciliée à Landanne, _____
célibataire, _____

née à Baume, le dix Juin _____ mil huit cent
quarante-cinq _____ fille de Jean Pierre Vulliez, décédé, _____
_____ et de Françoise Follion, décédée, _____

Les publications ont eu lieu à Breligny St Barthélemy, Baume et Landanne, _____
les vingt-neuf Décembre et trois Janvier présent mois _____

Après avoir examiné les papiers présentés par les fiancés en conformité de la loi
et après leur avoir demandé séparément s'ils veulent se prendre pour mari et femme,
l'officier de l'état civil soussigné, sur leur réponse affirmative, les a, au nom de la loi,
déclarés unis par le mariage.

Pièces déposées :

- Actes de naissance des Epoux. — _____
- Procurer de mariage. — _____
- Acte de décès des père et mère de
l'Epouse. _____
- Certificats de publication de Breligny-
Baume & Landanne. _____
- Communiqué: à l'Etat Civil de
Breligny St Barthélemy & à la Chancellerie
Cantonale. _____

Signatures des époux :

Flacide Favre
l'Epouse ne sachant écrire se borne à faire une croix

Signatures des témoins :

Armand Brouet
Julien Brouet
domiciliés à Landanne

L'officier de l'état civil :

1886

N° 13

Zahnd et Grépin

Aujourd'hui vingt-huit Janvier _____ mil huit cent quatre-vingt-

six, _____ par devant l'officier de l'état civil soussigné, ont comparu :

1° **Zahnd, Frédéric,** _____ *Beulmeyer,*

de Wahlern (Bene) _____ domicilié à Landanne, _____

célibataire, _____

né à Schwarzenburg (Bene) le vingt-trois février _____ mil huit cent

soixante _____ fils de Jean Zahnd, décédé, _____

_____ et de Rosina née Wadem, à Schwarzenburg _____

2° **Grépin, Emma,** _____ *Quindière,*

de Froidville _____ domiciliée à Landanne, _____

célibataire, _____

née à Landanne le trente Mars _____ mil huit cent

soixante-un _____ fille de Frédéric Rodolphe Grépin, décédé, _____

_____ et de Jeanne Charvet sa femme, à Landanne, _____

Les publications ont eu lieu à Wahlern, Froidville & Landanne, les deux, quatre et six Janvier mil huit cent quatre-vingt-six. _____

Après avoir examiné les papiers présentés par les fiancés en conformité de la loi et après leur avoir demandé séparément s'ils veulent se prendre pour mari et femme, l'officier de l'état civil soussigné, sur leur réponse affirmative, les a, au nom de la loi, déclarés unis par le mariage.

Pièces déposées :

- Actes de naissance des Epoux. _____
- Promesse de mariage _____
- Certificats de publication de Wahlern, Froidville & Landanne. _____

Communiqué : à l'Etat Civil de Wahlern & Poliez-le-Grand. _____

Signatures des époux :

Friedrich Zahnd
Emma Zahnd

Signatures des témoins :

A. Heriger } domiciliés
Julienat Charles } à Landanne

L'officier de l'état civil :

[Signature]

N° 111

Imhoff et Lecoulte

Nom et profession de l'époux :

Lieu d'origine et de domicile :

Etat civil :

Lieu et date de la naissance :

Noms, profession et

domicile des parents :

Nom et profession de l'épouse :

Lieu d'origine et de domicile :

Etat civil :

Lieu et date de la naissance :

Noms, profession et

domicile des parents :

Date des publications :

Par jugement rendu le 28
mars 1888 déclaré définitif &
exécution le 8 juin suivant, le
Tribunal Civil du district de
Nyon a dissous par le divorce
le mariage inscrit ci-dessus.
Le divorce a été prononcé contre
l'époux en vertu des articles 46
§ 1 et 47 de la loi fédérale du
24 décembre 1874.

Lansanne, le 18 juin 1888.
L'Officier de l'Etat Civil :

[Signature]

Aujourd'hui vingt-neuf Janvier _____ mil huit cent quatre-vingt-
six _____ par devant l'officier de l'état civil soussigné, ont comparu :

1^{er} **Imhoff, Charles-Georges-Paul**, _____ Charcon,
de Schwarzenegg (Beane) _____ domicilié à Nyon, avant à Lansanne
célibataire _____

né à La Sallaz, le vingt-neuf avril _____ mil huit cent
soixante-un _____ fils de Louis Daniel Imhoff, décédé, _____
_____ et de Marie Louise née Widemann, à Lansanne.

2^o **Lecoulte, Emma**, _____ Sans profession, _____
de Le Chérit _____ domiciliée à Bière, _____
célibataire, _____

née à Bière, le vingt-six avril _____ mil huit cent
soixante-cinq _____ fille de Charles Jean Henri Lecoulte, agriculteur, _____
_____ et de Jeanne Marianne née Boleu, les deux à Bière.

Les publications ont eu lieu à Schwarzenegg, au Chérit (Bardons et Sentier),
à Bière & à Nyon & Lansanne, les neuf, onze & quinze Janvier mil huit
cent quatre vingt six.

Après avoir examiné les papiers présentés par les fiancés en conformité de la loi
et après leur avoir demandé séparément s'ils veulent se prendre pour mari et femme,
l'officier de l'état civil soussigné, sur leur réponse affirmative, les a, au nom de la loi,
déclarés unis par le mariage.

Pièces déposées:

Autorisation de l'Etat Civil de
Nyon. _____

Communiqué: à Schwarzenegg, Nyon
& Sentier & Bière. _____

Signatures des époux:

Ch. Imhoff
Emma Lecoulte Imhoff

Signatures des témoins:

Jules Bötts
François Magnien

assistés à Lansanne
L'officier de l'état civil:

[Signature]

1886

N° 15

Kuhn & Amazon

Nom et profession de l'époux :

Lieu d'origine et de domicile :

Etat civil :

Lieu et date de la naissance :

Noms, profession et

domicile des parents :

Nom et profession de l'épouse :

Lieu d'origine et de domicile :

Etat civil :

Lieu et date de la naissance :

Noms, profession et

domicile des parents :

Date des publications :

9-69. Aujourd'hui dens février _____ mil huit cent quatre-vingt-

Si: _____ par devant l'officier de l'état civil soussigné, ont comparu :

1^o **Kuhn, Charles-Eugène,** _____ *Boislerger,*

de Stuttgart (Wurtemberg) _____ domicilié à La Chaux-de-Fonds, _____

célibataire, _____

né à Stuttgart, le vingt-trois Juin _____ mil huit cent

soixante _____ fils de Johann Zachäus Kuhn, à Stuttgart _____

_____ et de Amélie Auguste Pauline née Bachet, _____

2^o **Amazon, Marie-Louise,** _____ *Sans profession,*

de Nausanne-Denens, _____ domiciliée à Nausanne, _____

célibataire, _____

née à Nausanne, le vingt-cinq Mars _____ mil huit cent

cinquante-cinq _____ fille de Louis Marc Amazon, chapelier, à Nausanne _____

_____ et de Marie Judenne née Sandmeyer, d'écidee _____

Les publications ont eu lieu à Stuttgart, Nausanne-Denens, La Chaux-de-Fonds et Nausanne, les vingt-un, vingt-deux, vingt-quatre et trente décembre mil huit-cent quatre-vingt-cinq _____

Après avoir examiné les papiers présentés par les fiancés en conformité de la loi et après leur avoir demandé séparément s'ils veulent se prendre pour mari et femme, l'officier de l'état civil soussigné, sur leur réponse affirmative, les a, au nom de la loi, déclarés unis par le mariage.

Pièces déposées :

Autorisation de l'Etat Civil de
La Chaux-de-Fonds. _____

Communiqué : à La Chaux-de-Fonds,
Vicars Syens et à la Chancellerie
Cantonale. _____

Signatures des époux :

Eug. Kuhn.
Marie Kuhn.

Signatures des témoins :

Amazon Aij
Emilie Amazon

domiciliés à Nausanne

L'officier de l'état civil :

[Signature]

N° 16
Petersen et Roger

Nom et profession de l'époux :

Lieu d'origine et de domicile :

Etat civil :

Lieu et date de la naissance :

Noms, profession et

domicile des parents :

Nom et profession de l'épouse :

Lieu d'origine et de domicile :

Etat civil :

Lieu et date de la naissance :

Noms, profession et

domicile des parents :

Date des publications :

Aujourd'hui deux février _____ mil huit cent quatre-vingt-
 six _____ par devant l'officier de l'état civil soussigné, ont comparu :

1° **Petersen, Johannes-Peter-Gustav, Tailleur,**
 de Heiligenhafen (Schleswig-Holstein) Prusse, domicilié à Gênes, _____
 veuf de Hélène née Bruhn, âgé de trente-un ans mil huit cent quatre-vingt-quatre

né à Heiligenhafen, le vingt-un Juin _____ mil huit cent
 cinquante-deux _____ fils de Heinrich Conrad Petersen, Tailleur, _____

_____ et de Fanny Marguerite Sophie Henriette née Ahrens, les deux à
 Bornhöved (Schl. Holstein)
 2° **Roger, Laure-Eugénie,** _____ sans profession,
 de Dinan (Côtes du Nord) France, _____ domiciliée à Landanne, _____
 célibataire, _____

née à Dinan, le vingt-quatre avril _____ mil huit cent
 Soixante-six _____ fille de Auguste Roger, décédé, _____
 _____ et de Elisabeth veuve de la veuve, à Landanne _____

Les publications ont eu lieu à Heiligenhafen, Dinan, Gênes Landanne, les
 vingt-huit et vingt-neuf novembre 1885 et deux Janvier mil huit cent
 quatre-vingt-six _____

Après avoir examiné les papiers présentés par les fiancés en conformité de la loi
 et après leur avoir demandé séparément s'ils veulent se prendre pour mari et femme,
 l'officier de l'état civil soussigné, sur leur réponse affirmative, les a, au nom de la loi,
 déclarés unis par le mariage.

Pièces déposées :

actes de naissance des Epoux. - acte de décès
 de la précédente femme de l'Epoux. - acte de
 décès du père de l'Epouse & consentement de
 sa mère. - Certificats de publication de Heiligen-
 hafsen, Gênes, Dinan & Landanne. Décl. de validité
 Permis du Département de Justice & Police.

Communiqué: à la Chancellerie Com,
 Tonaie. _____

Signatures des époux :

Gustav Petersen, p.
 Laure Petersen

Signatures des témoins :

Lucile Roger
 Pier J. de Carteret
 domiciliés à Landanne
 L'officier de l'état civil :

1886

N° 17
Morel et Raphoz

Nom et profession de l'époux :

Lieu d'origine et de domicile :

Etat civil :

Lieu et date de la naissance :

Noms, profession et

domicile des parents :

Nom et profession de l'épouse :

Lieu d'origine et de domicile :

Etat civil :

Lieu et date de la naissance :

Noms, profession et

domicile des parents :

Date des publications :

Aujourd'hui quatre février _____ mil huit cent quatre-vingt-
Six _____ par devant l'officier de l'état civil soussigné, ont comparu :

1° **Morel, Jean-Benoit dit Joanny**, Voyageur de Commerce
de Lyon (3^e arrond^e) _____ domicilié à Lyon 3^e arr^t _____
célibataire, _____

né à Lyon, le dix-neuf Juin _____ mil huit cent
cinquante-neuf _____ fils de André Claude Morel, décédé, _____
_____ et de Marie Grange, sa femme, décédée. _____

2° **Raphoz, Marie**, _____ Négociante,
de St Pierre (Haute Savoie) _____ domiciliée à Lansanne, _____
célibataire, _____

née à St Pierre, le dix-Sept _____ mil huit cent
Soixante-deux _____ fille de Marie Raphoz, décédée, _____
_____ et de Philomène Delajoux, sa veuve, à Meillieraz (H^{te} Savoie)

Les publications ont eu lieu à Lyon, St Pierre & Lansanne, les seize et dix-sept
Janvier présente année. _____

Après avoir examiné les papiers présentés par les fiancés en conformité de la loi
et après leur avoir demandé séparément s'ils veulent se prendre pour mari et femme,
l'officier de l'état civil soussigné, sur leur réponse affirmative, les a, au nom de la loi,
déclarés unis par le mariage.

Pièces déposées :

Actes de naissance des Epoux. - Actes de décès
des parents de l'Epoux - Acte de décès du père
de l'Épouse & consentement de la mère. - Certifi-
-cats de publication de Lyon, St Pierre et Lansanne.
Déclaration de Validité. - Gamis du Département
de Justice & Police. _____
Communiqué : à la Chancellerie C^{le}

Signatures des époux :

Morel Joanny.
Marie Morel

Signatures des témoins :

Therrien } domiciliés
à
Élisabeth Brouhy } Lansanne

L'officier de l'état civil :

[Signature]

N° 18
Dupuis & Giron

Nom et profession de l'époux :

Lieu d'origine et de domicile :

Etat civil :

Lieu et date de la naissance :

Noms, profession et

domicile des parents :

Nom et profession de l'épouse :

Lieu d'origine et de domicile :

Etat civil :

Lieu et date de la naissance :

Noms, profession et

domicile des parents :

Date des publications :

Anjourd'hui quatre février _____ mil huit cent quatre-vingt-
 six _____ par devant l'officier de l'état civil soussigné, ont comparu :

1° **Dupuis, Jules-Frédéric**, _____ Jardinier,
 de Yens, _____ domicilié à St Fex, _____
 célibataire, _____

né à Solochenaz, le treize Juin _____ mil huit cent
 cinquante-huit _____ fils de Jules Henri Dupuis, agriculteur, _____
 _____ et de Anne Bozquez, sa femme, à St Fex. _____

2° **Giron, Marie-Hortense-Félicité**, sans profession,
 de Genève, _____ domiciliée à Cour d'Yverdon
 célibataire, _____

née à Yverdon, le onze Juillet _____ mil huit cent
 soixante _____ fille de Jules François Giron, jardinier à Cour d'
 Yverdon _____ et de Isidette Marie Vuffray, décédée. _____

Les publications ont eu lieu à Yens, Genève St Fex et Yverdon, le seize
 Janvier présente année. _____

Après avoir examiné les papiers présentés par les fiancés en conformité de la loi
 et après leur avoir demandé séparément s'ils veulent se prendre pour mari et femme,
 l'officier de l'état civil soussigné, sur leur réponse affirmative, les a, au nom de la loi,
 déclarés unis par le mariage.

Pièces déposées:

autorisation de l'Etat Civil
 de St Fex. _____

Communiqué: à l'Etat Civil de
 Yverdon, Yens, St Fex & Genève.

Signatures des époux:

Jules Frédéric Dupuis
 Marie Dupuis.

Signatures des témoins:

Giron John à Yverdon
 Dupuis Gustave
 à St Fex.

L'officier de l'état civil:

1846

N° 19
Vulliez et Brocard

Nom et profession de l'époux :

Lieu d'origine et de domicile :

Etat civil :

Lieu et date de la naissance :

Noms, profession et

domicile des parents :

Nom et profession de l'épouse :

Lieu d'origine et de domicile :

Etat civil :

Lieu et date de la naissance :

Noms, profession et

domicile des parents :

Date des publications :

Aujourd'hui quatre février _____ mil huit cent quatre-vingt-
six _____ par devant l'officier de l'état civil soussigné, ont comparu :

1° **Vulliez, Louis-François**, _____ *Agriculteur*,
de *Public (Canton Sarcis)* _____ domicilié à *Vufflens-le-Château*, _____
célibataire, _____

né à *Denens*, le sept février _____ mil huit cent
cinquante six _____ fils de *Marie Joseph Vulliez*, *décédé*, _____
_____ et de *Marie Odouet*, *sa femme*, *décédée*, _____

2° **Brocard, Marie-Suzanne**, _____ *Cuisinière*,
de *Dizy* _____ domiciliée à *Vaudanne*, _____
célibataire, _____

née à *Dizy*, le dix-huit avril _____ mil huit cent
cinquante cinq _____ fille de *Jean François Brocard*, *agriculteur à Dizy* _____
_____ et de *Françoise Jeannette née Ecoffey*, *décédée*, _____

Les publications ont eu lieu à *Public, Dizy, Vufflens-le-Château et Vaudanne*,
les huit, neuf et dix Janvier mil huit cent quatre-vingt-six _____

Après avoir examiné les papiers présentés par les fiancés en conformité de la loi
et après leur avoir demandé séparément s'ils veulent se prendre pour mari et femme,
l'officier de l'état civil soussigné, sur leur réponse affirmative, les a, au nom de la loi,
déclarés unis par le mariage.

Pièces déposées :

Autorisation de l'Off. de l'Etat Civil
de Vufflens-le-Château. _____

Communiqué : à *Vufflens-le-Château*,
La Sarcis et à la *Chancellerie Cantonale*.

Signatures des époux :

L. Vulliez
Marie Vulliez

Signatures des témoins :

Emil Pébaur
Jules Corbey
domiciliés à Vaudanne

L'officier de l'état civil :

[Signature]

N° 20

Anneler et Badoux

Nom et profession de l'époux :

Lieu d'origine et de domicile :

Etat civil :

Lieu et date de la naissance :

Noms, profession et

domicile des parents :

Nom et profession de l'épouse :

Lieu d'origine et de domicile :

Etat civil :

Lieu et date de la naissance :

Noms, profession et

domicile des parents :

Date des publications :

Aujourd'hui cinq février _____ mil huit cent quatre-vingt-
dix _____ par devant l'officier de l'état civil soussigné, ont comparu :

1° **Anneler, François-Henri**, _____ Agriculteur, _____
de Guggisberg (Berne) _____ domicilié à Villeneuve (Fribourg) _____
célibataire, _____

né à Villeneuve (Fribourg), le quinze août _____ mil huit cent
soixante-deux, _____ fils de Jean François Anneler, décédé _____
_____ et de Jeanne Marie née Chandon, décédée. _____

2° **Badoux, Alida**, _____
de Cremen _____ domiciliée à Cremen _____
célibataire, _____

née à Cremen, le quatorze Janvier _____ mil huit cent
soixante-cinq _____ fille de Félix Badoux, décédé, _____
_____ et de Susanne Marguerite née Corthédy, à Cremen _____

Les publications ont eu lieu à Guggisberg, Cremen & Villeneuve, les sept, huit
et dix Janvier mil huit cent quatre-vingt-dix _____

Après avoir examiné les papiers présentés par les fiancés en conformité de la loi
et après leur avoir demandé séparément s'ils veulent se prendre pour mari et femme,
l'officier de l'état civil soussigné, sur leur réponse affirmative, les a, au nom de la loi,
déclarés unis par le mariage.

Pièces déposées:

Antécédent de l'off. de l'état Civil
de Surpièze. _____

Communiqué: à Guggisberg, Surpièze
& Vuens. _____

Signatures des époux:

Anneler François Henri
Alida Anneler

Signatures des témoins:

Anneler Eugène } domiciliés
Isaac Anneler } au Mont

L'officier de l'état civil:

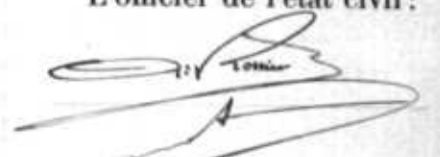

1846

N° 21.

Michot & Gilliéron

Nom et profession de l'époux :

Lieu d'origine et de domicile :

Etat civil :

Lieu et date de la naissance :

Noms, profession et

domicile des parents :

Nom et profession de l'épouse :

Lieu d'origine et de domicile :

Etat civil :

Lieu et date de la naissance :

Noms, profession et

domicile des parents :

Date des publications :

Aujourd'hui six février _____ mil huit cent quatre-vingt-
Six _____ par devant l'officier de l'état civil soussigné, ont comparu :

1^o Michot, Georges-Auguste-Kentzi, Instituteur, _____
de Vaulton _____ domicilié à Chanéaz, _____
célibataire, _____

né à Orbe, le trois Juin _____ mil huit cent
soixante-six _____ fils de Gabriel Louis Georges Michot, Instituteur à Orbe
_____ et de Susanne Henriette Ferey, sa femme, _____

2^o Gilliéron, Emma, _____
de Puyres et Foddens, _____ domiciliée à Puyres et Foddens, _____
célibataire, _____

née à Puyres, le deux Novembre _____ mil huit cent
soixante-trois _____ fille de Pierre Samuel Gilliéron, Juge de Paix à Puyres et
Foddens, _____ et de Jenny née Fetet, sa femme, _____

Les publications ont eu lieu à Orbe, Puyres et Foddens et Chanéaz, les trois et
quatorze Janvier mil huit cent quatre-vingt-six _____

Après avoir examiné les papiers présentés par les fiancés en conformité de la loi
et après leur avoir demandé séparément s'ils veulent se prendre pour mari et femme,
l'officier de l'état civil soussigné, sur leur réponse affirmative, les a, au nom de la loi,
déclarés unis par le mariage.

Pièces déposées :

Attestation de l'officier de l'Etat
Civil de Mollondin (Mollondins) _____

Communiqué : à l'Etat Civil de
Mollondin, Vaulton et St Cierges.

Signatures des époux :

G. Michot
Emma Michot

Signatures des témoins :

P. Gilliéron } à Puyres et
Lina Fetet } Foddens.

L'officier de l'état civil :

N° 22
Gerdez et Saebel née
Bolomey

Nom et profession de l'époux :

Lieu d'origine et de domicile :

Etat civil :

Lieu et date de la naissance :

Noms, profession et

domicile des parents :

Nom et profession de l'épouse :

Lieu d'origine et de domicile :

Etat civil :

Lieu et date de la naissance :

Noms, profession et

domicile des parents :

Date des publications :

Aujourd'hui neuf février _____ mil huit cent quatre-vingt-
 six _____ par devant l'officier de l'état civil soussigné, ont comparu :

1° **Gerdez, Jean-Veni-Isaac**, — *équarisseur*,
 de Savigny _____ domicilié à Landanne, _____
 divorcé de Caroline Iratine Diemer, née le vingt-neuf novembre mil huit cent quatre-
 vingt-cinq _____

né à Landanne, le onze avril _____ mil huit cent
 quarante-cinq _____ fils de Marc Louis Samuel Gerdez, décédé, _____
 et de Elisabeth Doyffeler, sa femme, décédée. _____

2° **Saebel née Bolomey, Jenny**, *Cuillère*,
 de Charadonnay / Morzes _____ domiciliée à Sigle _____
 divorcée de Auguste Frédéric Jules Saebel né le vingt-huit mars mil huit cent
 septante-neuf. _____

née à Sigle, le huit Septembre _____ mil huit cent
 quarante-trois _____ fille de Nathael Bolomey _____, décédé, _____
 et de Marguerite Tode Dizerens, sa femme, décédée.

Les publications ont eu lieu à Savigny, Charadonnay, Sigle & Landanne,
 les cinq, sept huit et neuf Janvier mil huit cent quatre-vingt-six. _____

Après avoir examiné les papiers présentés par les fiancés en conformité de la loi
 et après leur avoir demandé séparément s'ils veulent se prendre pour mari et femme,
 l'officier de l'état civil soussigné, sur leur réponse affirmative, les a, au nom de la loi,
 déclarés unis par le mariage.

Pièces déposées:
 Actes de naissance des Epoux _____
 Déclarations de divorce _____
 Promesses de mariage _____
 Certificats de publication de _____
 Savigny, Charadonnay, Sigle & Landanne

Communiqué: à Savigny, Sigle
 Villars & Veno. _____

Signatures des époux:
Jean Gerdez
Jenny Gerdez

Signatures des témoins:
Jules Verbeke
Jos Verbeke
 les deux à Landanne

L'officier de l'état civil:
J. Verbeke

1886

N° 23

Kihm et Wipfli

Nom et profession de l'époux :

Lieu d'origine et de domicile :

Etat civil :

Lieu et date de la naissance :

Noms, profession et

domicile des parents :

Nom et profession de l'épouse :

Lieu d'origine et de domicile :

Etat civil :

Lieu et date de la naissance :

Noms, profession et

domicile des parents :

Date des publications :

Aujourd'hui neuf février _____ mil huit cent quatre-vingt-
Six _____ par devant l'officier de l'état civil soussigné, ont comparu :

1^o Kihm, Franz-Jacob, _____ Photographe,
de Aersweil (Schurgewie) _____ domicilié à Crin-Montoux, _____
célibataire, _____

né à Aersweil, le seize Septembre _____ mil huit cent
cinquante-huit _____ fils de Franz Jacob Kihm, décédé, _____
_____ et de Wilhelmine née Meyer, domiciliée à Dieffurt (St-Gall)

2^o Wipfli, Anna-Maria-Catherine, _____ domestique,
de Altdorf (Uri) _____ domiciliée à Vandanne, _____
célibataire, _____

née à Altdorf, le six Mars _____ mil huit cent
Soixante, _____ fille de Ambros Wipfli, décédé, _____
_____ et de Catherine née Gidler, décédée, _____

Les publications ont eu lieu à Aersweil, Crin (Montoux) Altdorf et Vandanne,
les quinze, seize, dix-sept et vingt-un Janvier mil huit cent quatre-vingt-six.

Après avoir examiné les papiers présentés par les fiancés en conformité de la loi
et après leur avoir demandé séparément s'ils veulent se prendre pour mari et femme,
l'officier de l'état civil soussigné, sur leur réponse affirmative, les a, au nom de la loi,
déclarés unis par le mariage.

Pièces déposées :

Autorisation de l'Etat Civil de
Montoux. _____

Communiqué : à l'Etat Civil de Wangi,
Altdorf et Montoux. _____

Signatures des époux :

F. Kihm, Photographe
Marie Kihm

Signatures des témoins :

Henry F. H. T. T. T.
Jean Kunz T. T. T.
domiciliés à Vandanne

L'officier de l'état civil :

N° 211

Girardet et Pittel

Nom et profession de l'époux :

Lieu d'origine et de domicile :

Etat civil :

Lieu et date de la naissance :

Noms, profession et

domicile des parents :

Nom et profession de l'épouse :

Lieu d'origine et de domicile :

Etat civil :

Lieu et date de la naissance :

Noms, profession et

domicile des parents :

Date des publications :

Aujourd'hui onze février _____ mil huit cent quatre-vingt-
dix _____ par devant l'officier de l'état civil soussigné, ont comparu :

1^o **Girardet, Louis-Veni-Samuel**, _____ agriculteur,
de **Filly** _____ domicilié à **Xandanne**, _____
célibataire, _____

né à **Xandanne**, le trois Juillet _____ mil huit cent
soixante-deux _____ fils de **Veni-Louis Girardet**, agriculteur, _____

_____ et de **Jeanne Louise Jonjalaz**, sa femme, à **Xandanne**

2^o **Pittel, Françoise Marie**, _____ sans profession, _____
de **Quarzens**, _____ domiciliée à **Cent** / **Xandanne**, _____
célibataire, _____

née à **Xandanne**, le vingt-neuf avril _____ mil huit cent
soixante-deux _____ fille de **Georges Louis Pittel**, jardinier, _____

_____ et de **Denise Charlotte Lavanchy**, sa femme, à **Xandanne**

Les publications ont eu lieu à **Filly, Quarzens Xandanne**, les dix-neuf,
vingt et vingt-trois Janvier présente année. _____

Après avoir examiné les papiers présentés par les fiancés en conformité de la loi
et après leur avoir demandé séparément s'ils veulent se prendre pour mari et femme,
l'officier de l'état civil soussigné, sur leur réponse affirmative, les a, au nom de la loi,
déclarés unis par le mariage.

Pièces déposées:

Actes de naissance des Epoux. _____
Promesse de mariage. _____
Certificats de publication de _____
Filly, Quarzens et Xandanne _____

Communiqué: à l'Etat Civil de _____
Romanet et de l'Isle _____

Signatures des époux:

Louis H^{is} Girardet
Françoise Girardet

Signatures des témoins:

G. L. Pittel
J. Blanc les deux à **Xandanne**

L'officier de l'état civil:

[Signature]

1846

N° 25.

Vallotton et Zellweger

Nom et profession de l'époux :

Lieu d'origine et de domicile :

Etat civil :

Lieu et date de la naissance :

Noms, profession et

domicile des parents :

Nom et profession de l'épouse :

Lieu d'origine et de domicile :

Etat civil :

Lieu et date de la naissance :

Noms, profession et

domicile des parents :

Date des publications :

Aujourd'hui onze février _____ mil huit cent quatre-vingt-
six _____ par devant l'officier de l'état civil soussigné, ont comparu :

1^o **Vallotton, Henri-Jules**, _____ typographe,
de Vallorbes _____ domicilié à Nansanne, _____
célibataire, _____

né à Grandson, le dix-sept février _____ mil huit cent
soixante-quatre, _____ fils de Jules Charles Rodolphe Vallotton, comptable à Valerbo
(Canada) _____ et de Catherine Fanny Louise Gray, à Sonceboz (Sveene) _____

2^o **Zellweger, Louise-Sophie-Jenny**, _____ couturière
de Truffen (Appenzell) _____ domiciliée à Nansanne, _____
célibataire, _____

née à Nansanne, le dix février _____ mil huit cent
cinquante-neuf _____ fille de Henri Louis Zellweger, maître Decretier _____
_____ et de Jeanne Besson, sa femme, à Nansanne _____

Les publications ont eu lieu à Vallorbes, Truffen et Nansanne, les dix, quatre
et cinq janvier mil huit cent quatre-vingt-six. _____

Après avoir examiné les papiers présentés par les fiancés en conformité de la loi
et après leur avoir demandé séparément s'ils veulent se prendre pour mari et femme,
l'officier de l'état civil soussigné, sur leur réponse affirmative, les a, au nom de la loi,
déclarés unis par le mariage.

Pièces déposées :

Actes de naissance des Epoux _____
Promesse de mariage _____
Certificats de publication de Vallorbes
Truffen et Nansanne. _____

Communiqué : à l'Etat Civil de Vallorbes
& Truffen. _____

Signatures des époux :

Henri Vallotton
Louise Vallotton

Signatures des témoins :

Huechoud _____
Marie Bron _____
Nansanne

L'officier de l'état civil :

N° 26.
Gay & Belet

Nom et profession de l'époux :

Lieu d'origine et de domicile :

Etat civil :

Lieu et date de la naissance :

Noms, profession et

domicile des parents :

Nom et profession de l'épouse :

Lieu d'origine et de domicile :

Etat civil :

Lieu et date de la naissance :

Noms, profession et

domicile des parents :

Date des publications :

Aujourd'hui onze février _____ mil huit cent quatre-vingt-
six _____ par devant l'officier de l'état civil soussigné, ont comparu :

1° **Gay, Louis,** _____ Employé aux Télégraphes,
de Essetines au Mont _____ domicilié à Naudanne, _____
veuf de Aline Charvin, née le vingt Décembre mil huit cent quatre-vingt-trois _____

né au lieu, le vingt-cinq Août _____ mil huit cent
quarante-neuf _____ fils de Louis Gay, agriculteur _____
_____ et de Louise Jenny Raymond, domiciliés au lieu, _____

2° **Belet, Félicie,** _____ Couturière, _____
de Mont _____ domiciliée à Naudanne, _____
célibataire, _____

née à Naudanne, le vingt-un Juin _____ mil huit cent
cinquante-sept _____ fille de Benjamin Belet, agriculteur, _____
_____ et de Jeanne Suzanne Charvin, de femme, à Naudanne _____

Les publications ont eu lieu à Essetines, au Mont & à Naudanne, le neuf
Janvier mil huit cent quatre-vingt-six _____

Après avoir examiné les papiers présentés par les fiancés en conformité de la loi
et après leur avoir demandé séparément s'ils veulent se prendre pour mari et femme,
l'officier de l'état civil soussigné, sur leur réponse affirmative, les a, au nom de la loi,
déclarés unis par le mariage.

Pièces déposées :

Actes de naissance des Epoux
acte de décès de la précédente femme de l'Epoux
Promesse de mariage _____
Certificats de publication de
Essetines, Le Mont & Naudanne.

Communiqué : à l'Etat Civil de
Gilly & Romanet _____

Signatures des époux :

Louis Gay
Félicie Gay

Signatures des témoins :

Frédéric Mourin à Champagne
Eugénie Belet à Naudanne

L'officier de l'état civil :

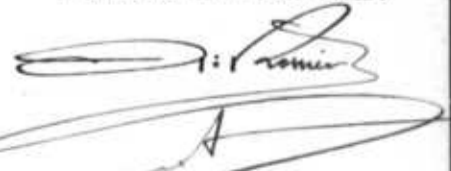

1886

N° 27

Regamey & Duperré

W-123

Nom et profession de l'époux :

Lieu d'origine et de domicile :

Etat civil :

Lieu et date de la naissance :

Noms, profession et

domicile des parents :

Nom et profession de l'épouse :

Lieu d'origine et de domicile :

Etat civil :

Lieu et date de la naissance :

Noms, profession et

domicile des parents :

Date des publications :

Aujourd'hui *deux février* _____ mil huit cent quatre-vingt-

Six _____ par devant l'officier de l'état civil soussigné, ont comparu :

1° **Regamey, Abram-Louis,** _____ agriculteur,

de *Rausanne* _____ domicilié à *La Vallée de Rausanne*,

célibataire, _____

né à *La Vallée de Rausanne* le *deux Juin* _____ mil huit cent

soixante-cinq _____ fils de *Abram Louis Regamey*, agriculteur à *La Vallée de Rausanne*,

_____ et de *Jeanne Suzanne née Chatelan*, sa femme, _____

2° **Duperré, Uranie,** _____

de *Rougemont et du Mont de Rausanne* domiciliée au *Chalet aux Boeufs de Rougemont*,

célibataire, _____

née au *Mont* le *dix Mars* _____ mil huit cent

soixante-six _____ fille de *Louis Jacob Duperré*, *décédé* _____

_____ et de *Fanchette née Belet*, sa veuve, au *Chalet aux Boeufs*.

Les publications ont eu lieu à *Rausanne*, à *Rougemont* & au *Mont*, les *dix dix-neuf et vingt-un Janvier* mil huit cent quatre-vingt-six, _____

Après avoir examiné les papiers présentés par les fiancés en conformité de la loi et après leur avoir demandé séparément s'ils veulent se prendre pour mari et femme, l'officier de l'état civil soussigné, sur leur réponse affirmative, les a, au nom de la loi, déclarés unis par le mariage.

Pièces déposées :

Actes de naissance des Epoux
Consentement de la mère de l'Épouse
et acte de décès du père. _____

Promesse de mariage _____

Certificats de publication de Rausanne,
Rougemont et de Mont. _____

Communiqué : à l'Etat Civil de
Rougemont et Romanet. _____

Signatures des époux :

Louis Abram Regamey
Uranie Regamey

Signatures des témoins :

Jules Böhm
Jules Carbay
domiciliés à *Rausanne*
L'officier de l'état civil :

[Signature]
[Signature]

N° 28

Tenthorey et Badoux
née Jaques

Nom et profession de l'époux :

Lieu d'origine et de domicile :

Etat civil :

Lieu et date de la naissance :

Noms, profession et

domicile des parents :

Nom et profession de l'épouse :

Lieu d'origine et de domicile :

Etat civil :

Lieu et date de la naissance :

Noms, profession et

domicile des parents :

Date des publications :

Aujourd'hui dix-huit février _____ mil huit cent quatre-vingt-

Six _____ par devant l'officier de l'état civil soussigné, ont comparu :

1^o **Tenthorey, Alexandre,** _____ agriculteur, _____
de Compiègne _____ domicilié à Mellonnain, _____
célibataire, _____

né à Compiègne, le dix-neuf Novembre _____ mil huit cent
cinquante, _____ fils de Georges Victor Tenthorey, décédé, _____
_____ et de Louise née Lullien, décédée, _____

2^o **Badoux née Jaques, Suzanne-Louise,** _____ ménagère, _____
de Compiègne _____ domiciliée à Landanne, _____
veuve de François Jean Badoux, dès le quatre mars mil huit cent septante
neuf, _____

née à Landanne, le dix-neuf Décembre _____ mil huit cent
quarante-sept _____ fille de Jean Marc-Etienne Jaques, décédé, _____
_____ et de Suzanne Marguerite Golay, sa femme, décédée.

Les publications ont eu lieu à Compiègne, Mellonnain & Landanne, les vingt
et vingt-cinq Janvier présente année, _____

Après avoir examiné les papiers présentés par les fiancés en conformité de la loi
et après leur avoir demandé séparément s'ils veulent se prendre pour mari et femme,
l'officier de l'état civil soussigné, sur leur réponse affirmative, les a, au nom de la loi,
déclarés unis par le mariage.

Pièces déposées:
Autorisation de l'Offr. de l'Etat
Civil de Mellonnain. _____

Communiqué: à l'Etat Civil de
Lucens & Mellonnain. _____

Signatures des époux:
Alexandre Tenthorey
Suzanne Tenthorey

Signatures des témoins:
Jean-Henry
Charlotte Jaques
domiciliés à Landanne
L'officier de l'état civil:

[Signature]

1886

N° 29

Ammann et Steinlen

Nom et profession de l'époux :

Lieu d'origine et de domicile :

Etat civil :

Lieu et date de la naissance :

Noms, profession et

domicile des parents :

Nom et profession de l'épouse :

Lieu d'origine et de domicile :

Etat civil :

Lieu et date de la naissance :

Noms, profession et

domicile des parents :

Date des publications :

Aujourd'hui vingt-deux février _____ mil huit cent quatre-vingt-
six _____ par devant l'officier de l'état civil soussigné, ont comparu :

1° **Ammann, Paul-Auguste-Emité**, _____ négociant,
de Wengi (Surgovie) _____ domicilié à Nandanne,
célibataire, _____

né à Nandanne, le vingt-quatre février _____ mil huit cent
soixante, _____ fils de Auguste Jean François Ammann, décédé, _____

_____ et de Elise Baud, sa femme, à Vevay / Nandanne _____

2° **Steinlen, Albertine-Henriette**, sans profession,
de Vevay, _____ domiciliée à Nandanne,
célibataire, _____

née à Nandanne, le vingt-sept avril _____ mil huit cent
soixante-trois, _____ fille de Louis Théophile Steinlen, décédé, _____

_____ et de Henriette Louise Françoise Philippine Marguerite, à Nandanne _____

Les publications ont eu lieu à Wengi, Vevay & Nandanne, les vingt-huit, vingt-neuf
et trente janvier mil huit cent quatre-vingt-dix. _____

Après avoir examiné les papiers présentés par les fiancés en conformité de la loi
et après leur avoir demandé séparément s'ils veulent se prendre pour mari et femme,
l'officier de l'état civil soussigné, sur leur réponse affirmative, les a, au nom de la loi,
déclarés unis par le mariage.

Pièces déposées :

Actes de naissance des Epoux _____
Promesse de mariage _____
Certificats de publication de
Wengi, Vevay & Nandanne. _____

Communiqué : à l'Etat Civil de
Wengi & Vevay _____

Signatures des époux :

Aug. Ammann
A. Ammann
Signatures des témoins :
S. Fontanaud Aug. Krati
C. Ostler A. Collin
domiciliés à Nandanne
L'officier de l'état civil :

N° 30
Novel et Besson

Nom et profession de l'époux :

Lieu d'origine et de domicile :

Etat civil :

Lieu et date de la naissance :

Noms, profession et

domicile des parents :

Nom et profession de l'épouse :

Lieu d'origine et de domicile :

Etat civil :

Lieu et date de la naissance :

Noms, profession et

domicile des parents :

Date des publications :

Aujourd'hui vingt-trois février _____ mil huit cent quatre-vingt-
 six _____ par devant l'officier de l'état civil soussigné, ont comparu :

1° **Novel, Alphonse,** _____ Sommelier,
 de Challex (Ain) France, _____ domicilié à Lonsanne, _____
 célibataire, _____

né à Challex, le douze février _____ mil huit cent
 cinquante-deux, _____ fils de François Novel, défunt, _____

_____ et de Marguerite Laya, sa veuve, à Challex, _____

2° **Besson, Françoise-Marie-Anna,** femme de Chambre
 de Chatelard _____ domiciliée à Tavel (Monteux) _____
 célibataire, _____

née à Tavel, le sept Janvier _____ mil huit cent
 cinquante-quatre, _____ fille de Françoise Marie Louise Besson, décédée. _____

_____ et de _____

Les publications ont eu lieu à Challex, Chatelard & Lonsanne, les vingt-six
 vingt-sept et trente-un Janvier mil huit cent quatre-vingt-six. _____

Après avoir examiné les papiers présentés par les fiancés en conformité de la loi
 et après leur avoir demandé séparément s'ils veulent se prendre pour mari et femme,
 l'officier de l'état civil soussigné, sur leur réponse affirmative, les a, au nom de la loi,
 déclarés unis par le mariage.

Pièces déposées :

Actes de naissance des Epoux. - Acte de
 décès du père de l'Epoux & consentement de
 la mère. - Certificats de publication de
 Challex, Chatelard & Lonsanne. - Déclar-
 ation consulaire. - Formis au Départe-
 ment de Justice & Police. _____

Communiqué: à l'Etat Civil de
 Monteux & à la Chancellerie Can-
 tonale. _____

Signatures des époux :

A. Novel
A. Novel

Signatures des témoins :

Jules Schmebergel domiciliés
Louise Rothbach à Lonsanne

L'officier de l'état civil :

[Signature]

1886

N° 31

Cerini & Chambly

Nom et profession de l'époux :

Lieu d'origine et de domicile :

Etat civil :

Lieu et date de la naissance :

Noms, profession et

domicile des parents :

Nom et profession de l'épouse :

Lieu d'origine et de domicile :

Etat civil :

Lieu et date de la naissance :

Noms, profession et

domicile des parents :

Date des publications :

Aujourd'hui vingt-trois février _____ mil huit cent quatre-vingt-
six _____ par devant l'officier de l'état civil soussigné, ont comparu :

1° **Cerini, Antoine**, _____ *Maire*,
de Varato (Côme - Italie) _____ domicilié à *Landanne*, _____
célibataire, _____

né à Varato le vingt Septembre _____ mil huit cent
cinquante-neuf, _____ fils de Bernard Cerini, *décédé*, _____
_____ et de Maria annunciata De Giorgi, *décédée*, _____

2° **Chambly, Adéline-Césarine dite Adèle**,
de St Jean d'Aulph (Haute Savoie) France, domiciliée à *Landanne*, _____
célibataire, _____

née à St Jean d'Aulph le vingt-sept Octobre _____ mil huit cent
Soixante-sept _____ fille de Prosper Chambly, *maçon*, _____
_____ et de Marie Marguerite Euphrasie Buchoud, *les deux à Landanne*

Les publications ont eu lieu à Varato, St Jean d'Aulph Landanne les onze, dix-
sept et vingt-quatre janvier présente année ainsi qu'au Consulat d'Italie à Genève.

Après avoir examiné les papiers présentés par les fiancés en conformité de la loi
et après leur avoir demandé séparément s'ils veulent se prendre pour mari et femme,
l'officier de l'état civil soussigné, sur leur réponse affirmative, les a, au nom de la loi,
déclarés unis par le mariage.

Pièces déposées :

Actes de naissance des Epoux. - Consentement
des père & mère de l'Épouse. - Promesse de ma-
riage. - Certificats de publication de Varato, St
Jean d'Aulph, Genève (Consulat) et Landanne. -
Déclaration de validité. - Remis au Département
de Justice & Police. _____

Communiqué : à la Chancellerie Cantone

Signatures des époux

Cerini Antoine
Cerini Adèle

Signatures des témoins :

Chambly Prosper
P. Seyrol

L'officier de l'état civil :

J. Bernani

M-350

N° 32
Pache a Blanc

Nom et profession de l'époux :

Lieu d'origine et de domicile :

Etat civil :

Lieu et date de la naissance :

Noms, profession et

domicile des parents :

Nom et profession de l'épouse :

Lieu d'origine et de domicile :

Etat civil :

Lieu et date de la naissance :

Noms, profession et

domicile des parents :

Date des publications :

Aujourd'hui vingt-cinq février _____ mil huit cent quatre-vingt-
Six _____ par devant l'officier de l'état civil soussigné, ont comparu :

1^o **Pache, Edouard-Emile-François, Cafetier,**
 de *Servion*, _____ domicilié à *Laudanne*, _____
 célibataire, _____

né à *Laudanne*, le treize Octobre _____ mil huit cent
 cinquante-six _____ fils de Louis David Pache, _____
 _____ et de Louise Eleonore Vallecarrat, les deux décédés, _____

2^o **Blanc, Henriette-Charlotte, sans profession,**
 de *Laudanne*, _____ domiciliée à *Laudanne*, _____
 célibataire, _____

née à *Laudanne*, le six février _____ mil huit cent
 cinquante-quatre, fille de David François Moïse Blanc, décédé, _____
 _____ et de Jeanne Marguerite Louise Fournay, à la Croix d'Ouchy

Les publications ont eu lieu à *Servion Laudanne*, les deux et trois février mil
 huit cent quatre-vingt-six _____

Après avoir examiné les papiers présentés par les fiancés en conformité de la loi
 et après leur avoir demandé séparément s'ils veulent se prendre pour mari et femme,
 l'officier de l'état civil soussigné, sur leur réponse affirmative, les a, au nom de la loi,
 déclarés unis par le mariage.

Pièces déposées:

Copies de naissance des Epoux. _____
 Promesse de mariage. _____
 Certificats de publication de *Servion*
Laudanne. _____

 Communiqué: à l'Etat Civil d'*Oyon*

Signatures des époux:

Edouard Pache.
Henriette Pache

Signatures des témoins:

J. Neyron admis à la
F. Duchaud Laudanne

L'officier de l'état civil:

J. Bernier

1846

N° 33

Baudin & Baatard

Nom et profession de l'époux :

Lieu d'origine et de domicile :

Etat civil :

Lieu et date de la naissance :

Noms, profession et

domicile des parents :

Nom et profession de l'épouse :

Lieu d'origine et de domicile :

Etat civil :

Lieu et date de la naissance :

Noms, profession et

domicile des parents :

Date des publications :

Aujourd'hui vingt-cinq février _____ mil huit cent quatre-vingt-

six, _____ par devant l'officier de l'état civil soussigné, ont comparu :

1° Baudin, Jules, _____ Charpentier,

de Uzés, _____ domicilié à Vandanne, _____

veuf de Jeannette née Bentivout, dès le vingt-deux Janvier mil huit cent quatre-vingt-cinq, _____

né à Gracilles, le vingt-cinq Novembre _____ mil huit cent

trente-neuf, _____ fils de Charles Baudin, décédé, _____

_____ et de Marie Judanne née Goumaz, sa femme, décédée.

2° Baatard, Charlotte-Matthe, sans profession,

de Demoret, _____ domiciliée à Vandanne, _____

célibataire, _____

née à Villard d'Yend, le seize mars _____ mil huit cent

soixante-sept _____ fille de Jean Louis Antoine Charles Baatard, vigneron,

_____ et de Louise Henriette née Baatard, sa femme, à Vandanne

Les publications ont eu lieu à Uzés, Demoret & Vandanne, les vingt-trois et vingt-quatre Janvier mil huit cent quatre-vingt-six _____

Après avoir examiné les papiers présentés par les fiancés en conformité de la loi et après leur avoir demandé séparément s'ils veulent se prendre pour mari et femme, l'officier de l'état civil soussigné, sur leur réponse affirmative, les a, au nom de la loi, déclarés unis par le mariage.

Pièces déposées :

Actes de naissance des Epoux _____
 Consentement des père de l'épouse . _____
 Certificats de publication d'Uzés . _____
 Demoret et Vandanne . _____

Communiqué : à l'Etat Civil de _____
 Uzés et Demoret . _____

Signatures des époux :

Jules Baudin

Matthe Baatard

Signatures des témoins :

Charles Louis Baatard

José Baatard

domiciliés à Vandanne

L'officier de l'état civil :

J. Bernier

N° 311

Baatard & Bochatey

Nom et profession de l'époux :

Lieu d'origine et de domicile :

Etat civil :

Lieu et date de la naissance :

Noms, profession et

domicile des parents :

Nom et profession de l'épouse :

Lieu d'origine et de domicile :

Etat civil :

Lieu et date de la naissance :

Noms, profession et

domicile des parents :

Date des publications :

Aujourd'hui vingt-cinq février _____ mil huit cent quatre-vingt-

Six _____ par devant l'officier de l'état civil soussigné, ont comparu :

1^o Baatard, Louis-François, _____ agriculteur,

de Demoret, _____ domicilié à Landanne, _____

célibataire, _____

né à Villars / Yens, le deux Juin _____ mil huit cent

cinquante-huit _____ fils de Jean Louis Antoine Charles Baatard, agriculteur,

_____ et de Louise Henriette née Baatard, sa femme, domiciliés à Landanne

2^o Bochatey, Esther, _____ Cuisinière,

de Martigny-Ville (Valais) _____ domiciliée à Landanne, _____

célibataire, _____

née à Martigny (ville), le vingt-sept Mai _____ mil huit cent

cinquante-deux _____ fille de Arnold Bochatey, décédé, _____

_____ et de Louise Sixte, décédée. _____

Les publications ont eu lieu à Demoret, Martigny & Landanne, les vingt-six, vingt-sept et vingt-huit Janvier mil huit cent quatre-vingt-six. _____

Après avoir examiné les papiers présentés par les fiancés en conformité de la loi et après leur avoir demandé séparément s'ils veulent se prendre pour mari et femme, l'officier de l'état civil soussigné, sur leur réponse affirmative, les a, au nom de la loi, déclarés unis par le mariage.

Pièces déposées :

Actes de naissance des Epoux. _____

Promesse de mariage. _____

Certificats de publication de
Demoret, Martigny & Landanne

Communiqué : à l'Etat Civil de Demoret
(Commence)

Martigny _____

Signatures des époux :

Louis Baatard

Esther Baatard

Signatures des témoins :

Charles Louis Baatard

Henri Baatard

L'officier de l'état civil :

J. Bernasconi

1876

N° 35

Jaillet & Ruchet

Nom et profession de l'époux :

Lieu d'origine et de domicile :

Etat civil :

Lieu et date de la naissance :

Noms, profession et

domicile des parents :

Nom et profession de l'épouse :

Lieu d'origine et de domicile :

Etat civil :

Lieu et date de la naissance :

Noms, profession et

domicile des parents :

Date des publications :

Aujourd'hui vingt-cinq février _____ mil huit cent quatre-vingt-
Six _____ par devant l'officier de l'état civil soussigné, ont comparu :

1° **Jaillet, Frédéric-Vincent**, _____ tailleur, _____

de Vallières, _____ domicilié à Lausanne, _____
célibataire, _____

né à Vallières, le vingt-cinq Janvier _____ mil huit cent
Soixante-deux _____ fils de Vincent Eugène Jaillet, décédé, _____

_____ et de Jeannette Catherine Glardon, sa femme, décédée,
Ruchet, Louise-Elise, _____ Blanchisseuse, _____

de Ollon _____ domiciliée à Lausanne, _____
célibataire, _____

née à Exquilod / Ollon, le sept Août _____ mil huit cent
quarante-six, _____ fille de Louis Félix Ruchet, agriculteur, _____

_____ et de Marie Jeanne née Jaquetod, sa femme, à Ollon

Les publications ont eu lieu à Vallières, Ollon et Lausanne, les quatorze et
Seize Janvier mil huit cent quatre-vingt-Six. _____

Après avoir examiné les papiers présentés par les fiancés en conformité de la loi
et après leur avoir demandé séparément s'ils veulent se prendre pour mari et femme,
l'officier de l'état civil soussigné, sur leur réponse affirmative, les a, au nom de la loi,
déclarés unis par le mariage.

Pièces déposées :

Actes de naissance des Epoux. -
Promesse de mariage. _____
Certificats de publication de
Vallières, Ollon et Lausanne. _____

Communiqué : à Vallières et à Ollon

Signatures des époux :

Jaillet Frédéric
Elise Jaillet

Signatures des témoins :

Arthur Eymann, à Lausanne
Jules Les Longchamp, à Lausanne

L'officier de l'état civil :

J. Bernand

Par jugement rendu le 9 juillet
1874 déclaré exécutoire le 7 septembre
suivant le tribunal de première
instance du Canton de Genève a
adossé par le divorce le mariage
interdit et contre.

Le divorce a été prononcé contre
l'épouse en vertu de l'article 46 lettre
B de la loi fédérale du 24 décembre
1874.

Lausanne le 15 Septembre 1874
N° Officier de l'état civil

N° 36
Säuberli & Hartmann

Nom et profession de l'époux :

Lieu d'origine et de domicile :

Etat civil :

Lieu et date de la naissance :

Noms, profession et

domicile des parents :

Nom et profession de l'épouse :

Lieu d'origine et de domicile :

Etat civil :

Lieu et date de la naissance :

Noms, profession et

domicile des parents :

Date des publications :

Aujourd'hui deux Mars _____ mil huit cent quatre-vingt-
 six _____ par devant l'officier de l'état civil soussigné, ont comparu :

1^o **Säuberli, Rodolphe**, _____ Menuisier, _____
 de Möriken (Argovie) _____ domicilié à Randsauve, _____
 célibataire, _____

né à Möriken le onze Septembre _____ mil huit cent
 cinquante un _____ fils de Jan Säuberli, décédé, _____
 _____ et de Anna née Zimmermann, décédée, _____

2^o **Hartmann, Maria**, _____ Cuisinière, _____
 de Möriken (Argovie) _____ domiciliée à Randsauve, _____
 célibataire, _____

née à Möriken le vingt-un Décembre _____ mil huit cent
 soixante-trois _____ fille de Samuel Hartmann, agriculteur à Möriken, _____
 _____ et de Marie née Gebhard, décédée, _____

Les publications ont eu lieu à Möriken & à Randsauve, les deux et trois février
 mil huit cent quatre-vingt-six. _____

Après avoir examiné les papiers présentés par les fiancés en conformité de la loi
 et après leur avoir demandé séparément s'ils veulent se prendre pour mari et femme,
 l'officier de l'état civil soussigné, sur leur réponse affirmative, les a, au nom de la loi,
 déclarés unis par le mariage.

Pièces déposées:
 Actes de naissance des Epoux _____
 Promesse de mariage _____
 Certificats de publication de Möriken
 et Randsauve. _____

Communiqué: à l'Etat Civil de
 Möriken. _____

Signatures des époux:
Rodolphe Säuberli
Maria Säuberli

Signatures des témoins:
J. Hartmann
Andreas Hügin
 domiciliés à Randsauve
 L'officier de l'état civil:

1886

N° 37

Wysse & Kochuli

Nom et profession de l'époux :
Lieu d'origine et de domicile :
Etat civil :

Aujourd'hui deux Mars _____ mil huit cent quatre-vingt-
Six _____ par devant l'officier de l'état civil soussigné, ont comparu :
1^o Wysse, Raymond, _____ Concierge,
de Biron (Suzanne) _____ domicilié aux Franques-Montcaux,
célibataire, _____

Lieu et date de la naissance :
Noms, profession et
domicile des parents :

né à Aiden, le vingt-trois Novembre _____ mil huit cent
cinquante-un _____ fils de Joseph Wysse, décédé, _____
_____ et de Maria, née Vonächt, décédée, _____

Nom et profession de l'épouse :
Lieu d'origine et de domicile :
Etat civil :

2^o Kochuli, Vèrena, _____ Sommelière, _____
de Reitman (Argovie) _____ domiciliée à Vèrenx-Montcaux, _____
célibataire, _____

Lieu et date de la naissance :
Noms, profession et
domicile des parents :

née à Reitman, le six mai _____ mil huit cent
cinquante-sept _____ fille de Samuel Kochuli _____
_____ et de Vèrena née Hoizer, les deux décédés. _____

Date des publications :

Les publications ont eu lieu à Biron, Reitman, aux Franques et au Chatehard,
les huit, neuf et onze février mil huit cent quatre-vingt-six _____

Après avoir examiné les papiers présentés par les fiancés en conformité de la loi
et après leur avoir demandé séparément s'ils veulent se prendre pour mari et femme,
l'officier de l'état civil soussigné, sur leur réponse affirmative, les a, au nom de la loi,
déclarés unis par le mariage.

Pièces déposées :

Autorisation de l'Etat Civil
de Montcaux _____

Communiqué : à l'Etat Civil de
Biron, Reitman et Montcaux.

Signatures des époux :

Raymond Wysse
Vèrena Wysse

Signatures des témoins :

Wysse à Aarau
Kochuli à Montcaux

L'officier de l'état civil :

J. Bernand

N^o 38
Valet & Vagnières

Nom et profession de l'époux :

Lieu d'origine et de domicile :

Etat civil :

Lieu et date de la naissance :

Noms, profession et

domicile des parents :

Nom et profession de l'épouse :

Lieu d'origine et de domicile :

Etat civil :

Lieu et date de la naissance :

Noms, profession et

domicile des parents :

Date des publications :

Aujourd'hui quatre Mars _____ mil huit cent quatre-vingt-
 six _____ par devant l'officier de l'état civil soussigné, ont comparu :

1^o **Valet, Jules-François**, _____ Employé à la Gare S.O.S.

de Mex _____ domicilié à Lausanne, _____

célibataire, _____

né à Lausanne, le vingt-sept _____ mil huit cent

soixante-sept _____ fils de Julie Françoise Valet, décédée, _____

et de _____

2^o **Vagnières, Eliza**, _____ Cuisinière, _____

de Ruyres, _____ domiciliée à Lausanne, _____

célibataire, _____

née à Dommarlin, le six Mai _____ mil huit cent

soixante-six _____ fille de Pierre Daniel Vagnières, tanneur, _____

et de Jenny Gatabin, domiciliés à Lausanne _____

Les publications ont eu lieu à Mex, Ruyres et Lausanne, les quatre, cinq
 et six Février mil huit cent quatre-vingt-six _____

Après avoir examiné les papiers présentés par les fiancés en conformité de la loi
 et après leur avoir demandé séparément s'ils veulent se prendre pour mari et femme,
 l'officier de l'état civil soussigné, sur leur réponse affirmative, les a, au nom de la loi,
 déclarés unis par le mariage.

Pièces déposées :

- Actes de naissance des Epoux.
- Acte de décès de la mère de l'Epoux
- et consentement du tuteur. _____
- Consentement du père de l'Epouse.
- Promesse de mariage et Certificats de
 publication de Mex, Ruyres et Lausanne
- Communiqué: à l'Etat Civil de
 Mex (Sullens) & Fey. _____

Signatures des époux :

Jules Valet
Eliza Valet

Signatures des témoins :

E. Schenker, ibéniste
Jules Valet

L'officier de l'état civil :

[Signature]

1886

N° 39

Genillard et Blanc
née Gutmann

Nom et profession de l'époux :

Lieu d'origine et de domicile :

Etat civil :

Lieu et date de la naissance :

Noms, profession et

domicile des parents :

Nom et profession de l'épouse :

Lieu d'origine et de domicile :

Etat civil :

Lieu et date de la naissance :

Noms, profession et

domicile des parents :

Date des publications :

Aujourd'hui quatre Mars _____ mil huit cent quatre-vingt-

six _____ par devant l'officier de l'état civil soussigné, ont comparu :

1° **Genillard, Charles Samuel Jean Louis**, *Employé de Commerce*

de Ormont-Dessus, _____ domicilié à Lausanne _____

célibataire, _____

né à Lausanne, le douze Décembre _____ mil huit cent

soixante-un _____ fils de Alexis Eustache Charles Genillard, *décédé*, _____

_____ et de Rose Amette Henriette Corday, *sa femme, décédée*.

2° **Blanc née Gutmann, Marie**, *Conturière*

de Lausanne, _____ domiciliée à Lausanne, _____

veuve de Marc Alexandre Blanc, *dès le dix-sept Mars mil huit cent quatre-vingt-*

quatre, _____

née à Echallens, le six Aout _____ mil huit cent

cinquante-neuf, _____ fille de Samuel Abraham Gutmann, *Cordonnier*, _____

_____ et de Susanne Marguerite Georget, *sa femme, les deux à Lausanne*

Les publications ont eu lieu à Ormont-Dessus, & à Lausanne, les treize & dix

septembre mil huit cent quatre-vingt-six. _____

Après avoir examiné les papiers présentés par les fiancés en conformité de la loi et après leur avoir demandé séparément s'ils veulent se prendre pour mari et femme, l'officier de l'état civil soussigné, sur leur réponse affirmative, les a, au nom de la loi, déclarés unis par le mariage.

Pièces déposées :

Actes de naissance des Epoux _____

Acte de décès du précédent mari de l'Épouse _____

Promesse de mariage. _____

Certificats de publication de Ormont-Dessus _____

& Lausanne. _____

Communiqué : à l'Etat Civil d'Ormont-

Dessus. _____

Signatures des époux :

C. Genillard.

Marie Genillard

Signatures des témoins :

Louis Pache à Lausanne

Adèle Margot, à Concise

L'officier de l'état civil :

[Signature]

N° 40
**Nüssli & Raddor née
 Vuagniaux**

Nom et profession de l'époux :

Lieu d'origine et de domicile :

Etat civil :

Lieu et date de la naissance :

Noms, profession et

domicile des parents :

Nom et profession de l'épouse :

Lieu d'origine et de domicile :

Etat civil :

Lieu et date de la naissance :

Noms, profession et

domicile des parents :

Date des publications :

Aujourd'hui quatre Mars _____ mil huit cent quatre-vingt-
 six _____ par devant l'officier de l'état civil soussigné, ont comparu :

1° **Nüssli, Jean-Jacob**, _____ Menuisier,

de Muhlau-Kyburg (Zurich) _____ domicilié à Lausanne, _____

célibataire, _____

né à Hellihausen-Zell (Zurich), le quinze janvier _____ mil huit cent

cinquante-sept _____ fils de Jean Nüssli, contre-maître de fabrique, _____

_____ et de Maria née Müller, domiciliés à Muhlau _____

2° **Raddor née Vuagniaux, Marie**, _____ Couturière,

de Bullel _____ domiciliée à Lausanne, _____

divorcée de Henri Emile Raddor, dès le vingt-cinq avril mil huit cent septante

huit _____

née à La Courbe rière L'Isle, le vingt avril _____ mil huit cent

cinquante-un _____ fille de Louis Philippe Vuagniaux, ancien régent, _____

_____ et de Jeanne Marie née Golay, domiciliés aux Cullayes.

Les publications ont eu lieu à Muhlau, Bullel & Lausanne, les neuf et dix
 février mil huit cent quatre-vingt-six _____

Après avoir examiné les papiers présentés par les fiancés en conformité de la loi
 et après leur avoir demandé séparément s'ils veulent se prendre pour mari et femme,
 l'officier de l'état civil soussigné, sur leur réponse affirmative, les a, au nom de la loi,
 déclarés unis par le mariage.

Pièces déposées :

Actes de naissance des Epoux

Promesse de mariage _____

Certificats de publication de _____

Muhlau, Bullel & Lausanne _____

Communiqué: à l'Etat Civil de _____

Kyburg & Bullel. _____

Signatures des époux :

Nüssli Jean Jacob

Marie Nüssli

Signatures des témoins :

Vuagniaux Armand aux Cullayes

Marie Nüssli à Lausanne

L'officier de l'état civil :

[Signature]

N° III

Hess a Blanc

Nom et profession de l'époux :

Lieu d'origine et de domicile :

Etat civil :

Lieu et date de la naissance :

Noms, profession et

domicile des parents :

Nom et profession de l'épouse :

Lieu d'origine et de domicile :

Etat civil :

Lieu et date de la naissance :

Noms, profession et

domicile des parents :

Date des publications :

Aujourd'hui quatre Mars _____ mil huit cent quatre-vingt-
six _____ par devant l'officier de l'état civil soussigné, ont comparu :

1^o **Hess, Adolphe,** _____ Jardinier,
de Robank-Wetzikon (Zurich) _____ domicilié à Echichens (Belair) _____
célibataire, _____

né à Wetzikon, le vingt-trois Décembre _____ mil huit cent
cinquante-sept _____ fils de Hans Heinrich Hess, agriculteur à Wetzikon _____
_____ et de Anna née Weber, décédée. _____

2^o **Blanc, Rozine,** _____
de Landanne _____ domiciliée à Cour de Landanne, _____
célibataire, _____

née aux Rapes de Landanne, le douze Juillet _____ mil huit cent
soixante _____ fille de Charles Daniel Blanc, agriculteur, vers chez les
Blanc _____ et de Elise née Lademann, sa femme, décédée. _____

Les publications ont eu lieu à Robank, Echichens & Landanne, les douze et
treize février mil huit cent quatre-vingt-six. _____

Après avoir examiné les papiers présentés par les fiancés en conformité de la loi
et après leur avoir demandé séparément s'ils veulent se prendre pour mari et femme,
l'officier de l'état civil soussigné, sur leur réponse affirmative, les a, au nom de la loi,
déclarés unis par le mariage.

Pièces déposées :

Autorisation de l'off. de l'Etat Civil
de Vufflens-le-Château. _____

Communiqué : à l'Etat Civil de Wetzikon
et de Vufflens-le-Château. _____

Signatures des époux :

Adolphe Hess
Rozine Hess

Signatures des témoins :

D. Barist à Morge
Jules Verbe
à Landanne

L'officier de l'état civil :

[Signature]

N° 42
Lugin & Girardet

Nom et profession de l'époux :

Lieu d'origine et de domicile :

Etat civil :

Lieu et date de la naissance :

Noms, profession et

domicile des parents :

Nom et profession de l'épouse :

Lieu d'origine et de domicile :

Etat civil :

Lieu et date de la naissance :

Noms, profession et

domicile des parents :

Date des publications :

Aujourd'hui quatre Mars _____ mil huit cent quatre-vingt-
Six, _____ par devant l'officier de l'état civil soussigné, ont comparu :

1° **Lugin, William-Louis**, _____ typographe,
de Trilly _____ domicilié à Trilly, _____
célibataire, _____

né à Evranne-le-Veyron, le quatre Mai _____ mil huit cent
soixante-trois _____ fils de Louis Henri Moïse Lugin, décédé, _____

_____ et de Amélie Augustine née Raymond, sa veuve, à Trilly, _____

2° **Girardet, Denny-Augustine**, sans profession,
de Trilly, _____ domiciliée à Laudanne, _____
célibataire, _____

née à Laudanne, le cinq Juillet _____ mil huit cent
soixante-six _____ fille de Henri Louis Girardet, agriculteur, _____

_____ et de Jeanne Louise Sonjallaz, domiciliée à Laudanne

Les publications ont eu lieu à Trilly, au lieu & à Laudanne, les neuf et treize
février mil huit cent quatre-vingt-Six. _____

Après avoir examiné les papiers présentés par les fiancés en conformité de la loi
et après leur avoir demandé séparément s'ils veulent se prendre pour mari et femme,
l'officier de l'état civil soussigné, sur leur réponse affirmative, les a, au nom de la loi,
déclarés unis par le mariage.

Pièces déposées :

Autorisation de l'Etat Civil
de Romanet, _____

Communiqué: à l'Etat Civil de Romanet
le _____ du lieu _____

Signatures des époux :

William Lugin
Augustine Lugin

Signatures des témoins :

François Girardet
V. Fatig is aux à Laudanne

L'officier de l'état civil :

J. Romanet

1846

N° 113

Gaulis et Rodin née De niederhauderen

Nom et profession de l'époux :

Lieu d'origine et de domicile :

Etat civil :

Lieu et date de la naissance :

Noms, profession et

domicile des parents :

Nom et profession de l'épouse :

Lieu d'origine et de domicile :

Etat civil :

Lieu et date de la naissance :

Noms, profession et

domicile des parents :

Date des publications :

Aujourd'hui neuf Mars _____ mil huit cent quatre-vingt-
six _____ par devant l'officier de l'état civil soussigné, ont comparu :

1° **Gaulis, Charles-Durte-Gabriel**, _____ Notaire,
de Cossonay, Lausanne, Colombier-St-Saphorin y Mezieres domicilié à Lausanne, _____
veuf de Eliza Victoire née Olivier, des le seize Mai mil huit cent quatre-vingt-un _____

né à Cossonay, le vingt-cinq Mai _____ mil huit cent
vingt-huit _____ fils de Jean Louis Edouard Gaulis, décédé, _____
_____ et de Marie Jeanne Henriette née Olivier, sa femme, décédée.

2° **Rodin née De Niederhauderen, Marie-Françoise**,
de Chardonnay _____ domiciliée à Nyon, _____
veuve de Jean Félix Rodin, des le sept Octobre mil huit cent septante-neuf _____

née à Yverdon, le onze avril _____ mil huit cent
vingt-six _____ fille de Frédéric Rodolphe De Niederhauderen, décédé, _____
_____ et de Jeanne Valentine Elisabeth née Kerwand, décédée.

Les publications ont eu lieu à Cossonay, Lausanne, Colombier, St-Saphorin,
Chardonnay et Nyon, les douze & treize février mil huit cent quatre-vingt-
six _____

Après avoir examiné les papiers présentés par les fiancés en conformité de la loi
et après leur avoir demandé séparément s'ils veulent se prendre pour mari et femme,
l'officier de l'état civil soussigné, sur leur réponse affirmative, les a, au nom de la loi,
déclarés unis par le mariage.

Pièces déposées :

actes de naissance des Epoux. _____

actes de décès des précédents conjoints _____

Promesse de mariage. _____

Certificats de publication de Cossonay

Lausanne, Colombier St-Saphorin, Chardonnay

& Nyon. _____

Communiqué : à Cossonay, Colombier

Villars yvens et Nyon. _____

Registre des familles vol. 26 fol 158

Signatures des époux :

Gaulis
Mari Gaulis

Signatures des témoins :

P. Laurent *Ch. Vulliamin*
Louis Charlemagne Gaulis
M. Adolphe Gaulis
domiciliés à Lausanne
L'officier de l'état civil :

Rodin

N° III.

Flühmann et Golaz

Nom et profession de l'époux :

Lieu d'origine et de domicile :

Etat civil :

Lieu et date de la naissance :

Noms, profession et

domicile des parents :

Nom et profession de l'épouse :

Lieu d'origine et de domicile :

Etat civil :

Lieu et date de la naissance :

Noms, profession et

domicile des parents :

Date des publications :

Par jugement rendu le dix huit août 1800 quatre vingt onze, déclaré définitif et exécutoire le deux octobre suivant, le Tribunal civil du Canton de Genève a débouté par le divorce le mariage contracté ci contre. Le divorce a été prononcé l'épouse en vertu de l'article 46 lettre b de la loi fédérale du 24 décembre 1874.

Intervint le 5 octobre 1891.

L'Officier de l'état civil

[Signature]

Aujourd'hui neuf Mars _____ mil huit cent quatre-vingt-

Diez _____ par devant l'officier de l'état civil soussigné, ont comparu :

1° **Flühmann, Gottlieb**, _____ Cordonnier,

de Veuneggy (Gene) _____ domicilié à Landanne, _____

célibataire, _____

né à Soulevon (Sribourg), le cinq Octobre _____ mil huit cent

quarante-sept _____ fils de Benoit Flühmann, décédé, _____

_____ et de Catherine née Bigler, sa femme, décédée. _____

2° **Golaz, Henriette-Josephine**, _____ Journalière,

de l'abbaye _____ domiciliée à Landanne, _____

célibataire, _____

née à Landanne, le vingt-huit Février _____ mil huit cent

soixante-quatre, _____ fille de Joseph Martin Golaz, Cordonnier, _____

_____ et de Rosine Henriette Lehmann, sa femme (domicile inconnu)

Les publications ont eu lieu à Veuneggy l'abbaye Landanne, les neuf treize

Février mil huit cent quatre-vingt-dix. _____

Après avoir examiné les papiers présentés par les fiancés en conformité de la loi et après leur avoir demandé séparément s'ils veulent se prendre pour mari et femme, l'officier de l'état civil soussigné, sur leur réponse affirmative, les a, au nom de la loi, déclarés unis par le mariage.

Pièces déposées:

Actes de naissance des Epoux.
Promesse de mariage. _____
Certificats de publication de Veuneggy
l'abbaye Landanne. _____

Communiqué: à l'Etat Civil de
Veuneggy et de l'abbaye. _____

Signatures des époux:

[Signature: Flühmann Gottlieb]
[Signature: Flühmann Henriette]

Signatures des témoins:

[Signature] domiciliés
[Signature] à Landanne

L'officier de l'état civil:

[Signature]

1886.

N° 45

Barbey et Savanchy
née Hugonnet

Nom et profession de l'époux :

Lieu d'origine et de domicile :

Etat civil :

Lieu et date de la naissance :

Noms, profession et

domicile des parents :

Nom et profession de l'épouse :

Lieu d'origine et de domicile :

Etat civil :

Lieu et date de la naissance :

Noms, profession et

domicile des parents :

Date des publications :

Aujourd'hui onze Mars _____ mil huit cent quatre-vingt-
six _____ par devant l'officier de l'état civil soussigné, ont comparu :
1° Barbey, Jean-Louis, _____ bachelier
de Chebres, _____ domicilié à Landanne, _____
divorcé en secondes noces de Sophie Jeanette Baderis née Hugonnet, dès le sept Janvier
mil huit cent quatre-vingt-dix. _____
né à Landanne, le quinze février _____ mil huit cent
quarante-cinq _____ fils de Jean Pierre Barbey, décédé, _____
_____ et de Jeanne Henriette Moreaux, sa femme, à Landanne
2° Savanchy, née Hugonnet, Suzanne-Jeanette,
de Lutry & Montprevezes _____ domiciliée à Landanne, _____
veuve en premières nocces de Jean Gabriel Frédéric Savanchy, dès le quinze Janvier
mil huit cent quatre-vingt-quatre. _____
née à Cessonay, le seize Juin _____ mil huit cent
cinquante-trois _____ fille de Etienne Louis Hugonnet, décédé, _____
_____ et de Jeanne Louise née Perretten, domiciliée à Cessonay
Les publications ont eu lieu à Chebres, Lutry, Montprevezes & Landanne,
les vingt et vingt-un février mil huit cent quatre-vingt-six. _____

Après avoir examiné les papiers présentés par les fiancés en conformité de la loi
et après leur avoir demandé séparément s'ils veulent se prendre pour mari et femme,
l'officier de l'état civil soussigné, sur leur réponse affirmative, les a, au nom de la loi,
déclarés unis par le mariage.

Pièces déposées :

Actes de naissance des Epoux. _____
Déclaration de divorce de l'Epoux
acte de décès du précédent mari de l'Epouse.
Promesse de mariage _____
Certificats de publication de Chebres, Lutry
Montprevezes et Landanne. _____
Communiqué : à l'Etat Civil de
Lutry, Montprevezes & Chebres. _____

Signatures des époux :

Jean Louis Barbey
Suzanne Barbey

Signatures des témoins :

J. Marie _____ domiciliés
Jules et Louis _____ Landanne

L'officier de l'état civil :

N° 46

Bovard et Nolz

Nom et profession de l'époux :

Lieu d'origine et de domicile :

Etat civil :

Lieu et date de la naissance :

Noms, profession et

domicile des parents :

Nom et profession de l'épouse :

Lieu d'origine et de domicile :

Etat civil :

Lieu et date de la naissance :

Noms, profession et

domicile des parents :

Date des publications :

Aujourd'hui onze Mars _____ mil huit cent quatre-vingt-

Siècle _____ par devant l'officier de l'état civil soussigné, ont comparu :

1^o **Bovard, Maurice-Charles-Félix**, Employé de bureau,
de Cully _____ domicilié à Landanne, _____
célibataire, _____

né à Landanne, le dix-huit Janvier _____ mil huit cent

soixante-dix _____ fils de Maurice Jean François Bovard, Jardinier, _____
_____ et de Susanne Louise Brugget, la femme, à Landanne _____

2^o **Nolz, Fina-Rosine**, _____ Sans profession, _____
de Chardonnay sur Morges _____ domiciliée à Landanne, _____
célibataire, _____

née à Landanne, le quatre Septembre _____ mil huit cent

soixante-deux _____ fille de Abraham Nolz, aîné, _____
_____ et de Anne Marie Siegfried, la veuve, à Pully _____

Les publications ont eu lieu à Cully, Chardonnay et Landanne, les treize et
quatorze février mil huit cent quatre-vingt-dix _____

Après avoir examiné les papiers présentés par les fiancés en conformité de la loi
et après leur avoir demandé séparément s'ils veulent se prendre pour mari et femme,
l'officier de l'état civil soussigné, sur leur réponse affirmative, les a, au nom de la loi,
déclarés unis par le mariage.

Pièces déposées:

Actes de naissance des Epoux _____
Promesse de mariage _____
Certificats de publication de
Cully, Chardonnay et Landanne _____

Communiqué: à l'Etat Civil de
Cully le _____

Signatures des époux:

M. Bovard
Fina Nolz

Signatures des témoins:

E. Bouchard à Landanne
M. Lambert à Yverdon

L'officier de l'état civil:

[Signature]

1886

N° 47

Gallus & Lauener

Nom et profession de l'époux :

Lieu d'origine et de domicile :

Etat civil :

Lieu et date de la naissance :

Noms, profession et

domicile des parents :

Nom et profession de l'épouse :

Lieu d'origine et de domicile :

Etat civil :

Lieu et date de la naissance :

Noms, profession et

domicile des parents :

Date des publications :

Aujourd'hui enze Mars _____ mil huit cent quatre-vingt-
six _____ par devant l'officier de l'état civil soussigné, ont comparu :

1^o **Gallus, Friedrich**, _____ Jardinier,
de Pictelen (Berne) _____ domicilié à Landanne, _____
veuf de Marie Kunz née Arn, d'è le sept Décembre mil huit cent quatre-vingt-deux

né à Pictelen, le trente Juillet _____ mil huit cent
trente-huit _____ fils de Mathias Gallus, décédé, _____

_____ et de Julie née Kunz, domiciliée à Landanne, _____

2^o **Lauener, Anna**, _____ Cuisinière,
de Lauterbrunnen (Berne) _____ domiciliée à Landanne, _____
célibataire _____

née à Gsteig pres Interlaken, le neuf Juillet _____ mil huit cent
quarante-cinq _____ fille de Christian Lauener, agriculteur à Einseldingen (Berne)

_____ et de Anna née Mutschard, décédée, _____

Les publications ont eu lieu à Pictelen, Lauterbrunnen & Landanne, les vingt-six
et vingt-sept Janvier mil huit cent quatre-vingt-six, _____

Après avoir examiné les papiers présentés par les fiancés en conformité de la loi
et après leur avoir demandé séparément s'ils veulent se prendre pour mari et femme,
l'officier de l'état civil soussigné, sur leur réponse affirmative, les a, au nom de la loi,
déclarés unis par le mariage.

Pièces déposées :

Actes de naissance des Epoux. _____

Promesse de mariage _____

Acte de décès de la précédente femme de l'époux

Certificats de publication de Pictelen,
Lauterbrunnen et Landanne, _____

Communiqué : à l'état civil de Pictelen

& Lauterbrunnen _____

Signatures des époux :

Friedrich Gallus
Anna Lauener

Signatures des témoins :

Emil Meister
Jules Corty

L'officier de l'état civil :

N° 118
Rieben et Gilliéron
née Anoux

Nom et profession de l'époux :

Lieu d'origine et de domicile :

Etat civil :

Lieu et date de la naissance :

Noms, profession et

domicile des parents :

Nom et profession de l'épouse :

Lieu d'origine et de domicile :

Etat civil :

Lieu et date de la naissance :

Noms, profession et

domicile des parents :

Date des publications :

Aujourd'hui en ce Mars _____ mil huit cent quatre-vingt-
 six _____ par devant l'officier de l'état civil soussigné, ont comparu :

1^{er} Rieben, Frédéric, _____ *tailleur*,
 de Epalinges & de La Vevre (Berne) _____ domicilié à Landanne, _____
 veuf de Suzanne Simon Meyste née Deledder, des le deux Juillet mil huit cent
 quatre-vingt-deux. _____

né à Epalinges, le vingt-huit Janvier _____ mil huit cent
 trente six _____ fils de Jean François Rieben, décédé, _____
 _____ et de Jeanne Françoise née Fache, décédée. _____

2^e Gilliéron née Anoux, Adèle-Herminie,
 de Servion et de Châtillens, _____ domiciliée à Landanne, *Coiffeuse*,
 veuve de Charles Gilliéron, des le vingt-neuf Juillet mil huit cent quatre-vingt-
 quatre. _____

née au rocle, le premier Octobre _____ mil huit cent
 quarante-huit _____ fille de Constant Hippelitte Anoux _____
 _____ et de Euphrasie née Kohli, les deux décédés. _____

Les publications ont eu lieu à Epalinges, à La Vevre, à Servion, à Châtillens & à
 Landanne, les deux, quatre, cinq & neuf Janvier mil huit cent quatre-vingt
 six. _____

Après avoir examiné les papiers présentés par les fiancés en conformité de la loi
 et après leur avoir demandé séparément s'ils veulent se prendre pour mari et femme,
 l'officier de l'état civil soussigné, sur leur réponse affirmative, les a, au nom de la loi,
 déclarés unis par le mariage.

Pièces déposées :

Actes de naissance des Epoux _____
 Actes de décès des précéd^{ts} Conjoints _____
 Promesse de mariage. _____
 Certificats de publication de Epalinges
 de La Vevre, de Servion, de Châtillens &
 Landanne. _____

Communiqué: à l'Etat Civil de
 Epalinges, La Vevre & Oron. _____

Signatures des époux :

Rieben Frédéric
Herminie Rieben

Signatures des témoins :

Jules Regamey
Jules Cortay

domiciliés à Landanne
 L'officier de l'état civil :

J. Bernan

1886

N° 49

Bovey & Burnat

Nom et profession de l'époux :

Lieu d'origine et de domicile :

Etat civil :

Lieu et date de la naissance :

Noms, profession et

domicile des parents :

Nom et profession de l'épouse :

Lieu d'origine et de domicile :

Etat civil :

Lieu et date de la naissance :

Noms, profession et

domicile des parents :

Date des publications :

Par jugement rendu le douze
vingt huit cent quatre vingt
six, déclaré définitif et exécutoire
le douze décembre suivant, le
Tribunal civil du district de Lau-
sanne a déclaré par le divorce le
mariage inopérant à contre.

Le divorce a été prononcé contre le
mari en vertu de l'article 146 lettre
b) de la loi fédérale du 24 décembre
1874.

Lausanne, le 28 décembre 1886

L'Officier de l'Etat Civil :

Aujourd'hui onze Mars _____ mil huit cent quatre-vingt-
Six _____ par devant l'officier de l'état civil soussigné, ont comparu :

1° **Bovey, Eugène,** _____ boucher
de Chaméaz _____ domicilié à Lansanne, _____
veuf de Julie Jeanne Madelaine née Châtelon, née le vingt-quatre Juin mil huit
cent quatre-vingt-quatre _____

né à Fribourg, le dix-sept juin _____ mil huit cent
soixante _____ fils de Esaié Bovey, agriculteur, _____

_____ et de Jeanne Julie née Uatidel, domiciliés à Chaméaz, _____

2° **Burnat, Louise-Henriette,** _____ dans profession _____
de Froideville _____ domiciliée à Lansanne, _____
célibataire _____

née à Lansanne, le premier Décembre _____ mil huit cent
cinquante-neuf, _____ fille de feu Jean François Burnat, _____

_____ et de Henriette née Franche, maîtresse d'Hôtel, à Lansanne _____

Les publications ont eu lieu à Chaméaz, Froideville & Lansanne, les treize &
quatorze Février mil huit cent quatre-vingt-six _____

Après avoir examiné les papiers présentés par les fiancés en conformité de la loi
et après leur avoir demandé séparément s'ils veulent se prendre pour mari et femme,
l'officier de l'état civil soussigné, sur leur réponse affirmative, les a, au nom de la loi,
déclarés unis par le mariage.

Pièces déposées :

Actes de naissance des Epoux _____

Promesse de mariage _____

Certificats de publication de Chaméaz

Froideville & Lansanne. _____

Communiqué : à l'Etat Civil de
Domeloge & Poliez-le-Grand.

Signatures des époux :

Eug Bovey
Louise Burnat

Signatures des témoins :

Louis Ruchonnet
Pascal Michoud domiciliés à Lansanne
Nestor Carrard Burnat

L'officier de l'état civil :

J. Perrin

N° 50
Lavanchez & Pettitaz

Nom et profession de l'époux :

Lieu d'origine et de domicile :

Etat civil :

Lieu et date de la naissance :

Noms, profession et

domicile des parents :

Nom et profession de l'épouse :

Lieu d'origine et de domicile :

Etat civil :

Lieu et date de la naissance :

Noms, profession et

domicile des parents :

Date des publications :

Aujourd'hui douze Mars _____ mil huit cent quatre-vingt-
six _____ par devant l'officier de l'état civil soussigné, ont comparu :
1^o Lavanchez, Charles-François, _____ agriculteur,
de Lutry & Grandvaux _____ domicilié à Chavornay, _____
célibataire, _____

né à Grandson, le trois Mars _____ mil huit cent
cinquante-huit _____ fils de défunt Charles Lavanchez _____
_____ et de Jeanne Madeleine née Pettitaz, à Chavornay _____

2^o Pettitaz, Louise-Adèle, _____ agriculteur,
de Chavornay et l'Abbergement _____ domiciliée à Chavornay _____
célibataire, _____

née à Chavornay, le vingt-neuf Avril _____ mil huit cent
soixante-cinq _____ fille de Jean-François Pettitaz, agriculteur _____
_____ et de Louise Marianne née Puntet, à Chavornay _____

Les publications ont eu lieu à Lutry, Grandvaux, Chavornay et l'Abbergement,
les quatorze, seize et vingt Février mil huit cent quatre-vingt-six _____

Après avoir examiné les papiers présentés par les fiancés en conformité de la loi
et après leur avoir demandé séparément s'ils veulent se prendre pour mari et femme,
l'officier de l'état civil soussigné, sur leur réponse affirmative, les a, au nom de la loi,
déclarés unis par le mariage.

Pièces déposées :

Autodisation de l'Etat Civil de
Chavornay _____

Communiqué : à l'Etat Civil de
Lutry, Lutry, Chavornay & Lignerolles _____

Signatures des époux :

Charles Lavanchez
Adèle Pe Lavanchez

Signatures des témoins :

Lavanchez et _____ à Essertines & Grandson
Jules Corboz Henriette Pettitaz
à Lausanne

L'officier de l'état civil :

J. Perroneau

1846

N° 51

Truan et Barlet née Byde

Nom et profession de l'époux :

Lieu d'origine et de domicile :

Etat civil :

Lieu et date de la naissance :

Noms, profession et

domicile des parents :

Nom et profession de l'épouse :

Lieu d'origine et de domicile :

Etat civil :

Lieu et date de la naissance :

Noms, profession et

domicile des parents :

Date des publications :

Aujourd'hui treize Mars _____ mil huit cent quatre-vingt-
 six _____ par devant l'officier de l'état civil soussigné, ont comparu :
 1° **Truan, David-Samuel,** _____ agriculteur,
 de Vallorbes, _____ domicilié à Vallorbes, _____
 veuf de Jeannette Suselle née Glardon, âgé le treize Septembre mil huit cent quatre-vingt-
 trois, _____

né à Vallorbes, le vingt-huit avril _____ mil huit cent
 vingt-trois, _____ fils de Jérémie Jacob Truan, décédé, _____
 _____ et de Susanne Marie née Buite, décédée, _____

2° **Barlet née Byde, Julie-Marie,** ménagère,
 de Bex, _____ domiciliée à Vallorbes, _____
 veuve de Philippe Barlet, âgé le vingt-huit cent mil huit cent soixante-sept, _____

née à Bex, le dix Mai _____ mil huit cent
 quatre-vingt-trois fille de Jean Samuel Byde, décédé, _____
 _____ et de Jeanne née Schopfer, décédée, _____

Les publications ont eu lieu à Vallorbes & à Bex, les vingt-quatre & vingt sept février
 mil huit cent quatre-vingt-six, _____

Après avoir examiné les papiers présentés par les fiancés en conformité de la loi
 et après leur avoir demandé séparément s'ils veulent se prendre pour mari et femme,
 l'officier de l'état civil soussigné, sur leur réponse affirmative, les a, au nom de la loi,
 déclarés unis par le mariage. *quatre* mot rayé ci dessus. *approuvé*

Pièces déposées :

Autorisation de l'officier de l'état civil
 de Vallorbes, _____

Communiqué : à l'état civil de Vallorbes
 & Bex, _____

Signatures des époux :

Truan David Samuel
Julie Truan

Signatures des témoins :

Jérémie Jules Martin
Henriette Sural
à Vallorbes
à Bex

L'officier de l'état civil :

J. Hermann

N° 52

Magnin & Besson

Nom et profession de l'époux :

Lieu d'origine et de domicile :

Etat civil :

Lieu et date de la naissance :

Noms, profession et

domicile des parents :

Nom et profession de l'épouse :

Lieu d'origine et de domicile :

Etat civil :

Lieu et date de la naissance :

Noms, profession et

domicile des parents :

Date des publications :

Aujourd'hui seize Mars _____ mil huit cent quatre-vingt-

six _____ par devant l'officier de l'état civil soussigné, ont comparu :

1^o **Magnin, Louis,** _____ tailleur,

de Corcelles sur Chavornay _____ domicilié à Landanne, _____

célibataire, _____

né à Corcelles, le vingt-cinq août _____ mil huit cent

cinquante-six _____ fils de Jacques Henry Magnin, décédé, _____

_____ et de Louise Julie Angélique née Malherbe, à Corcelles, _____

2^o **Besson, Suzette,** _____ Couturière, _____

de Befflens _____ domiciliée à Landanne, _____

célibataire, _____

née à Befflens, le dix-neuf avril _____ mil huit cent

cinquante-trois, _____ fille de Abram Louis Besson, décédé, _____

_____ et de Jeanne Louise Gleyre, sa femme, à Argèle _____

Les publications ont eu lieu à Corcelles sur Chavornay, à Befflens et à Landanne, les dix-huit et dix-neuf Septembre mil huit cent quatre-vingt-cinq _____

Après avoir examiné les papiers présentés par les fiancés en conformité de la loi et après leur avoir demandé séparément s'ils veulent se prendre pour mari et femme, l'officier de l'état civil soussigné, sur leur réponse affirmative, les a, au nom de la loi, déclarés unis par le mariage.

Pièces déposées :

Actes de naissance des Epoux

Promesse de mariage _____

Certificats de publication de Corcelles sur Chavornay, Befflens et Landanne, _____

Communiqué: à l'Etat Civil de Cha-

vornay et Romainmotier. _____

Signatures des époux :

Louis Magnin Tailleur

Suzette Magnin

Signatures des témoins :

L. E. Delafontaine

Jules Corbas

domiciliés à Landanne

L'officier de l'état civil :

[Signature]

1886

N° 53

Nicolet et Fleurdelys née
Bonjour

Nom et profession de l'époux :

Lieu d'origine et de domicile :

Etat civil :

Lieu et date de la naissance :

Noms, profession et

domicile des parents :

Nom et profession de l'épouse :

Lieu d'origine et de domicile :

Etat civil :

Lieu et date de la naissance :

Noms, profession et

domicile des parents :

Date des publications :

Aujourd'hui seize Mars _____ mil huit cent quatre-vingt-

six _____ par devant l'officier de l'état civil soussigné, ont comparu :

1° **Nicolet, George-Samuel,** _____ Chartron,

de Pizy _____ domicilié à Lansanne, _____

veuf de Susanne Marie Louise née Perrier, dès le vingt-un Décembre mil huit cent-
quatre-vingt-quatre. _____

né à Duchy, le quatorze février _____ mil huit cent

vingt-huit _____ fils de Jean Louis Gabriel Nicolet, décédé, _____

_____ et de Jeanne Françoise née Bernard, décédée, _____

2° **Fleurdelys née Bonjour, Jenny-Louise,**

de Pilly et de Chavannes / Ecublens domiciliée à Lansanne, ménagère,

veuve de François Louis Fleurdelys, dès le vingt-un Mars mil huit cent quatre-vingt
cinq _____

née à Veray, le vingt-cinq Mai _____ mil huit cent

quarante-quatre _____ fille de François Emmanuel Louis Bonjour _____

_____ et de Susanne Marie née Echenard, les deux décédés. _____

Les publications ont eu lieu à Pizy, Pilly, Chavannes & Lansanne, les vingt-
trois, vingt-cinq & vingt sept février mil huit cent quatre-vingt-dix. _____Après avoir examiné les papiers présentés par les fiancés en conformité de la loi
et après leur avoir demandé séparément s'ils veulent se prendre pour mari et femme,
l'officier de l'état civil soussigné, sur leur réponse affirmative, les a, au nom de la loi,
déclarés unis par le mariage.

Pièces déposées :

Actes de naissance des Epoux. _____

Actes de décès des précéd^{ts} conjoints _____

Promesse de mariage. _____

Certificats de publication de Pizy _____

Pilly, Chavannes et Lansanne _____

Communiqué : à Giniel, Romanel _____

et Ecublens. _____

Signatures des époux :

Jes Nicolet

Jenny Nicolet

Signatures des témoins :

Jules Corbaz

Jules Corbaz
domicilié à Lansanne

L'officier de l'état civil :

N° 54
Lambelet & Dufour
née Carrard

Nom et profession de l'époux :

Lieu d'origine et de domicile :

Etat civil :

Lieu et date de la naissance :

Noms, profession et

domicile des parents :

Nom et profession de l'épouse :

Lieu d'origine et de domicile :

Etat civil :

Lieu et date de la naissance :

Noms, profession et

domicile des parents :

Date des publications :

Avant la célébration du mariage inscrit ci-dessus, les Epoux ont reconnu pour leur enfant et déclaré vouloir légitimer :

1^{re} Roda fille de Janny Dufour née Carrard, née à Lonsanne, le 4 Mai 1882 inscrite à Vol. VIII folo 170.

2^{de} Ida fille de la prénommée, née à Lonsanne, le 8 Mai 1884 inscrite à Volume X, folo 246 des naissances de l'arrondissement de Lonsanne.

Lonsanne, le 1^{er} Mars 1886

Jacques Louis Lambelet
Janny Lambelet
L'off. de l'Etat Civil.

Aujourd'hui six-huit Mars mil huit cent quatre-vingt-six, par devant l'officier de l'état civil soussigné, ont comparu :

1^o Lambelet, Jacques-Louis, Agriculteur, de Cully domicilié aux Rapes d/Lonsanne, célibataire,

né à Dommarin, le quatre Juillet mil huit cent cinquante-huit fils de Jean Pierre Lambelet, décédé, et de Dusette née Accodon, décédée.

2^o Dufour née Carrard, Fanny, sans profession, de Dommarin Villars Mendraz Montaubion Chardonnay domiciliée aux Rapes d/Lonsanne, divorcée de Jean Auguste Dufour dès le douze Novembre mil huit cent quatre-vingt-quatre.

née à Poliez-Pittet, le cinq Janvier mil huit cent cinquante-sept fille de Jean François Carrard, agriculteur, et de Louichette Jaton, sa femme, à Poliez Pittet,

Les publications ont eu lieu à Cully, Dommarin, Villars-Mendraz, Montaubion-Chardonnay à Lonsanne, les huit-neuf février mil huit cent quatre-vingt-six.

Après avoir examiné les papiers présentés par les fiancés en conformité de la loi et après leur avoir demandé séparément s'ils veulent se prendre pour mari et femme, l'officier de l'état civil soussigné, sur leur réponse affirmative, les a, au nom de la loi, déclarés unis par le mariage.

Pièces déposées :

Actes de naissance des Epoux.

Déclaration de divorce de l'Épouse.

Promesse de mariage

Certificats de publication de Cully,

Dommarin, Villars-Mendraz, Montaubion

à Lonsanne.

Communiqué à Cully, Poliez-le-Grand

à St Cierges.

(mariage & légitimation)

Signatures des époux :

Jacques Louis Lambelet
Janny Lambelet

Signatures des témoins :

François Huispiet
Jules

L'officier de l'état civil :

[Signature]

1886

N° 55.

Schaller & Ramelet

Nom et profession de l'époux :

Lieu d'origine et de domicile :

Etat civil :

Lieu et date de la naissance :

Noms, profession et

domicile des parents :

Nom et profession de l'épouse :

Lieu d'origine et de domicile :

Etat civil :

Lieu et date de la naissance :

Noms, profession et

domicile des parents :

Date des publications :

Aujourd'hui dix huit Mars _____ mil huit cent quatre-vingt-
six, _____ par devant l'officier de l'état civil soussigné, ont comparu :

1° Schaller, Albert, _____ boucher,
de Dozigen (Seine) _____ domicilié à Oebe, _____
célibataire, _____

né à Dozigen, le deux février _____ mil huit cent
soixante-deux _____ fils de Anna Barbara Schaller, aubergiste à Dozigen, _____

_____ et de _____
2° Ramelet, Henriette-Louise, _____ tailleur,
de Oebe _____ domiciliée à Landanne, _____
célibataire, _____

née à Oebe, le premier février _____ mil huit cent
soixante-cinq _____ fille de François Ramelet, vigneron à Luins sur Oebe, _____
_____ et de Susanne née Guignot, à Landanne, _____

Les publications ont eu lieu à Dozigen, Oebe et Landanne, les vingt-dix et vingt-
sept février mil huit cent quatre-vingt-six. _____

Après avoir examiné les papiers présentés par les fiancés en conformité de la loi
et après leur avoir demandé séparément s'ils veulent se prendre pour mari et femme,
l'officier de l'état civil soussigné, sur leur réponse affirmative, les a, au nom de la loi,
déclarés unis par le mariage.

Pièces déposées :

Autorisation de l'Off. de l'Etat Civil
d'Oebe. _____

Communiqué : à l'Etat Civil d'Oebe
A de Distach b/B. _____

Signatures des époux :

Alb. Schaller boucher
Louise Schaller tailleur

Signatures des témoins :

Etienne Schair boucher
à Oebe.
Henri Poyet
à Oebe.

L'officier de l'état civil :

N° 56.
Mazzard et Pilet

Nom et profession de l'époux :

Lieu d'origine et de domicile :

Etat civil :

Lieu et date de la naissance :

Noms, profession et

domicile des parents :

Nom et profession de l'épouse :

Lieu d'origine et de domicile :

Etat civil :

Lieu et date de la naissance :

Noms, profession et

domicile des parents :

Date des publications :

Aujourd'hui vingt Mars _____ mil huit cent quatre-vingt-
six _____ par devant l'officier de l'état civil soussigné, ont comparu :

1° **Mazzard, Louis-Aimé,** _____ agriculteur,
de Rossinière _____ domicilié à Rossinière, _____
célibataire, _____

né à Cuves, le premier Mai _____ mil huit cent
soixante un, _____ fils de Samuel David Mazzard _____

_____ et de Tose Louise née Berdoz, agriculteurs à Cuve, _____

2° **Pilet, Julie-Antoinette,** _____ sans profession, _____
de Rossinière _____ domiciliée à Rossinière, _____
célibataire, _____

née à Cuves, le vingt-un Mai _____ mil huit cent

soixante-trois _____ fille de Samuel Louis David Pilet, décédé, _____

_____ et de Jeanne Marie née Rodier, décédée. _____

Les publications ont eu lieu à Rossinière le six Mars mil huit cent quatre-vingt-
six _____

Après avoir examiné les papiers présentés par les fiancés en conformité de la loi
et après leur avoir demandé séparément s'ils veulent se prendre pour mari et femme,
l'officier de l'état civil soussigné, sur leur réponse affirmative, les a, au nom de la loi,
déclarés unis par le mariage.

Pièces déposées:

Antéridation de l'Etat Civil de
Rossinière. _____

Communiqué: à l'Etat Civil de Rossinière

Signatures des époux:

Aimé Louis Mazzard
Julie Mazzard

Signatures des témoins:

Sophie Tullens à Lausanne
Emile Pilet à Rossinière

L'officier de l'état civil:



1846

N° 57

Bossard & Wältli

Nom et profession de l'époux :
Lieu d'origine et de domicile :
Etat civil :

Lieu et date de la naissance :
Noms, profession et
domicile des parents :

Nom et profession de l'épouse :
Lieu d'origine et de domicile :
Etat civil :

Lieu et date de la naissance :
Noms, profession et
domicile des parents :

Date des publications :

Aujourd'hui Vingt-trois Mars _____ mil huit cent quatre-vingt-
six _____ par devant l'officier de l'état civil soussigné, ont comparu :

1° **Bossard, Adolphe**, _____ Carrossier,
de Kölliken (Argovie) _____ domicilié à Lansanne, _____
célibataire, _____

né à Kölliken, le cinq Juillet _____ mil huit cent
soixante-deux, _____ fils de Daniel Bossard, marchand à Kölliken, _____
_____ et de Jacobea Charlotte née Rechstetter, décédée. _____

2° **Wältli, Maria**, _____ sans profession,
de Bottenwyl (Argovie) _____ domiciliée à Lansanne, _____
célibataire, _____

née à Bottenwyl, le dix Juin _____ mil huit cent
soixante-quatre, _____ fille de Anna Maria Wältli, domiciliée à Aarau, _____
_____ et de _____

Les publications ont eu lieu à Kölliken et Bottenwyl ainsi qu'à Lansanne, les
deux & trois février mil huit cent quatre-vingt-six. _____

Après avoir examiné les papiers présentés par les fiancés en conformité de la loi
et après leur avoir demandé séparément s'ils veulent se prendre pour mari et femme,
l'officier de l'état civil soussigné, sur leur réponse affirmative, les a, au nom de la loi,
déclarés unis par le mariage.

Pièces déposées :

Actes de naissance des Epoux. _____
Promesse de mariage. _____
Certificats de publication de Kölliken
Bottenwyl & Lansanne. _____

Communiqué : à l'Etat Civil de Kölliken
& Bottenwyl. _____

Signatures des époux :

A Bossard carrossier
Maria Bossard.

Signatures des témoins :

Jean Hurmann
Jules Corley
domiciliés à Lansanne.

L'officier de l'état civil :

[Signature]
L'officier

N° 58

Herrmann & Fischer

Nom et profession de l'époux :

Lieu d'origine et de domicile :

Etat civil :

Lieu et date de la naissance :

Noms, profession et

domicile des parents :

Nom et profession de l'épouse :

Lieu d'origine et de domicile :

Etat civil :

Lieu et date de la naissance :

Noms, profession et

domicile des parents :

Date des publications :

Aujourd'hui vingt-trois Mars _____ mil huit cent quatre-vingt-six, _____ par devant l'officier de l'état civil soussigné, ont comparu :

1° *Herrmann, Jean*, _____ tailleur, de Wädensweil (Lucerne) _____ domicilié à Landanne, _____ veuf de Louise Brigitte née Fischer, née le deux Juillet mil huit cent quatre-vingt-cinq _____

né à Wädensweil, le huit Décembre _____ mil huit cent quarante, _____ fils de Jean Jacob Herrmann, décédé, _____ et de Anna Maria madelaine Buepfacher, décédée, _____

2° *Fischer, Jeanne-Marie*, _____ sans profession, de Triengen (Lucerne) _____ domiciliée à Landanne, _____ célibataire, _____

née à Triengen, le vingt-trois avril _____ mil huit cent soixante-quatre _____ fille de Joseph Fischer, décédé, _____ et de Maria Frier, décédée, _____

Les publications ont eu lieu à Wädensweil, Triengen & Landanne, les deux, trois et quatre février mil huit cent quatre-vingt-six _____

Après avoir examiné les papiers présentés par les fiancés en conformité de la loi et après leur avoir demandé séparément s'ils veulent se prendre pour mari et femme, l'officier de l'état civil soussigné, sur leur réponse affirmative, les a, au nom de la loi, déclarés unis par le mariage.

Pièces déposées:

Actes de naissance des époux _____
 Promesse de mariage _____
 Certificats de publication de Triengen Wädensweil & Landanne _____

Communiqué: à l'Etat Civil de Wädensweil & Triengen _____

Signatures des époux :

Jean Herrmann
Jeanne Fischer

Signatures des témoins :

A. Bossard carrossier
Jules Corbey
 domiciliés à Landanne
 L'officier de l'état civil :

[Signature]

1826.

N° 59

Jorney et Cousin née Verboux

Nom et profession de l'époux :

Lieu d'origine et de domicile :

Etat civil :

Lieu et date de la naissance :

Noms, profession et

domicile des parents :

Nom et profession de l'épouse :

Lieu d'origine et de domicile :

Etat civil :

Lieu et date de la naissance :

Noms, profession et

domicile des parents :

Date des publications :

Aujourd'hui vingt-trois Mars _____ mil huit cent quatre-vingt-
six _____ par devant l'officier de l'état civil soussigné, ont comparu :

1^o **Jorney, Louis-François-Marc,** _____ Membre,
de Landanne _____ domicilié à Duchy / Landanne, _____
célibataire _____

né à Duchy, le deux Mars _____ mil huit cent
soixante-deux _____ fils de Jacques Georges Jorney, décédé, _____
_____ et de Jeanne Henriette Beret, sa femme, décédée, _____

2^o **Cousin née Verboux, Louise,** _____ Repasseuse,
de Concise, _____ domiciliée à Duchy _____
divorcée de Frédéric Cousin, dès le quatre février mil huit cent quatre-vingt-cinq _____

née à Duchy, le quinze Septembre _____ mil huit cent
cinquante-six _____ fille de Charles Verboux, journalier, _____
_____ et de Anna Catherine née Javre, domiciliés à Duchy _____

Les publications ont eu lieu à Landanne & Concise, les deux & quatre Mars
mil huit cent quatre-vingt-six. _____

Après avoir examiné les papiers présentés par les fiancés en conformité de la loi
et après leur avoir demandé séparément s'ils veulent se prendre pour mari et femme,
l'officier de l'état civil soussigné, sur leur réponse affirmative, les a, au nom de la loi,
déclarés unis par le mariage.

Pièces déposées :

Actes de naissance des Epoux. _____
Acte de divorce de l'Épouse. _____
Promesse de mariage. _____
Certificats de publication de Landanne
& Concise. _____

Communiqué : à l'Etat Civil de
Concise. _____

Signatures des époux :

Louis Jorney
Louise Jorney

Signatures des témoins :

Louis Péronard _____ à Duchy
Jules Corby _____ à Landanne

L'officier de l'état civil :

N^o 60
Muller & Pillard

Nom et profession de l'époux :

Lieu d'origine et de domicile :

Etat civil :

Lieu et date de la naissance :

Noms, profession et

domicile des parents :

Nom et profession de l'épouse :

Lieu d'origine et de domicile :

Etat civil :

Lieu et date de la naissance :

Noms, profession et

domicile des parents :

Date des publications :

Aujourd'hui vingt cinq Mars _____ mil huit cent quatre-vingt-
six _____ par devant l'officier de l'état civil soussigné, ont comparu :

1^o **Muller, Jean-Henri,** _____ vigneron,
de Pilly _____ domicilié à Montélan s/Lansanne,
célibataire, _____

né à Pilly, le vingt-six Décembre _____ mil huit cent
cinquante-neuf, _____ fils de Marc Louis Muller, vigneron, à Montélan _____

_____ et de Jeanne Henriette née Dicois, sa femme, _____

2^o **Pillard, Louise,** _____ sans profession, _____

de Vallèges s/ Montagny _____ domiciliée à Pilly, _____

célibataire, _____

née à Borez, le onze février _____ mil huit cent

quarante cinq _____ fille de Abram François Pillard, décédé, _____

_____ et de Françoise Elisabeth Vulliamoz, sa femme, décédée.

Les publications ont eu lieu à Pilly, Vallèges & Lansanne, les six & sept
Mars mil huit cent quatre-vingt-six _____

Après avoir examiné les papiers présentés par les fiancés en conformité de la loi
et après leur avoir demandé séparément s'ils veulent se prendre pour mari et femme,
l'officier de l'état civil soussigné, sur leur réponse affirmative, les a, au nom de la loi,
déclarés unis par le mariage.

Pièces déposées:

Actes de naissance des Epoux _____
Promesse de mariage _____
Certificats de publication de Pilly,
Vallèges & Lansanne, _____

Communiqué: à l'Etat Civil de
Romanet & Montagny _____

Signatures des époux:

Henri Muller
Louise Muller

Signatures des témoins:

Emile Durussel à Lansanne
Louis Muller à Montélan

L'officier de l'état civil:



1886

N° 61

Kitchhofer & Jaccottet

née Pottezat

Nom et profession de l'époux :

Lieu d'origine et de domicile :

Etat civil :

Lieu et date de la naissance :

Noms, profession et

domicile des parents :

Nom et profession de l'épouse :

Lieu d'origine et de domicile :

Etat civil :

Lieu et date de la naissance :

Noms, profession et

domicile des parents :

Date des publications :

Aujourd'hui vingt-cinq Mars _____ mil huit cent quatre-vingt-
dix _____ par devant l'officier de l'état civil soussigné, ont comparu :

1^o **Kitchhofer, Edouard,** _____ boulanger,
de Andenswyl (Berne) _____ domicilié à Vandanne, _____
célibataire, _____

né à Ins (Berne), le cinq avril _____ mil huit cent
soixante-un _____ fils de Jean Kitchhofer, décédé, _____

_____ et de Anna Maria Regina née Widmann, domiciliée à Ins,

2^o **Jaccottet née Pottezat, Durline,** _____ boulangère,
de Echallens, _____ domiciliée à Vandanne, _____

veuve de Pierre Abram Samuel Jaccottet dès le trois Juin mil huit cent quatre-vingt-
trois. _____

née à Combrément-le-Grand, le vingt-trois Septembre _____ mil huit cent
cinquante-un _____ fille de Pierre Samuel Pottezat, décédé, _____

_____ et de Jeanne Marguerite née Chevalley, décédée. _____

Les publications ont eu lieu à Andenswyl, Echallens & Vandanne, les deux &
quatre Mars mil huit cent quatre-vingt-dix. _____

Après avoir examiné les papiers présentés par les fiancés en conformité de la loi
et après leur avoir demandé séparément s'ils veulent se prendre pour mari et femme,
l'officier de l'état civil soussigné, sur leur réponse affirmative, les a, au nom de la loi,
déclarés unis par le mariage.

Pièces déposées :

acte de naissance des Epoux. _____

acte de décès du précédent mari de l'épouse

Promesse de mariage. _____

Certificats de publication de Andenswyl

Echallens & Vandanne. _____

Communiqué : à l'Etat Civil de _____

Andenswyl & Echallens. _____

Signatures des époux :

Ed. Kitchhofer

J. Pottezat

Signatures des témoins :

Paul K... à Vandanne

Emile Kitchhofer au lieu

L'officier de l'état civil :

[Signature]

N° 62

Reymond & Wagniaux

Nom et profession de l'époux :

Lieu d'origine et de domicile :

Etat civil :

Lieu et date de la naissance :

Noms, profession et

domicile des parents :

Nom et profession de l'épouse :

Lieu d'origine et de domicile :

Etat civil :

Lieu et date de la naissance :

Noms, profession et

domicile des parents :

Date des publications :

Aujourd'hui vingt-cinq Mars _____ mil huit cent quatre-vingt-six _____ par devant l'officier de l'état civil soussigné, ont comparu :

1^o Reymond, John, _____ Employé de l'Etat de Vaulion _____ domicilié à Certyzière Pailly, _____ célibataire, _____

né au Chevire, le huit Novembre _____ mil huit cent soixante, _____ fils de Jean Abram Reymond, décédé, _____

_____ et de Adette née Pellens, sa femme, décédée, _____

2^o Wagniaux, Eugénie, _____ Cuisinière, de Vuchetens _____ domiciliée à Chazens, _____ Célibataire _____

née à Vuchetens, le seize Aout _____ mil huit cent soixante _____ fille de Jean Abram Wagniaux, décédé, _____

_____ et de Suzanne Benicette née Jordan, sa veuve, à Mexières, _____

Les publications ont eu lieu à Vaulion, Pailly, Vuchetens et Chatelard, les premières, cinq & six Mars mil huit cent quatre-vingt-six, _____

Après avoir examiné les papiers présentés par les fiancés en conformité de la loi et après leur avoir demandé séparément s'ils veulent se prendre pour mari et femme, l'officier de l'état civil soussigné, sur leur réponse affirmative, les a, au nom de la loi, déclarés unis par le mariage.

Pièces déposées:

Autorisation de l'Etat Civil de Romanet, _____

Communiqué: à l'Etat Civil de Vaulion, Romanet, Menden & Montierf _____

Signatures des époux:

Reymond John
Eugénie Wagniaux

Signatures des témoins:

Julien
domiciliés à Vaulion

L'officier de l'état civil:

1886.

N° 63

Carel & Goballet

Nom et profession de l'époux :

Lieu d'origine et de domicile :

Etat civil :

Lieu et date de la naissance :

Noms, profession et

domicile des parents :

Nom et profession de l'épouse :

Lieu d'origine et de domicile :

Etat civil :

Lieu et date de la naissance :

Noms, profession et

domicile des parents :

Date des publications :

Aujourd'hui vingt-sept Mars _____ mil huit cent quatre-vingt-
six _____ par devant l'officier de l'état civil soussigné, ont comparu :

1° **Carel, Emile,** _____ agriculteur,
de Chavornay & Savoie, _____ domicilié à Savoie, _____
célibataire, _____

né à Savoie, le trente Janvier _____ mil huit cent
soixante-quatre, _____ fils de défunt Henri Alexandre Carel _____
_____ et de Maline née Hermin, à Savoie, _____

2° **Goballet, Jenny,** _____ Ménagère,
de Château-d'Oex _____ domiciliée au Coudray près Savoie,
célibataire, _____

née au Coudray, le vingt-trois Janvier _____ mil huit cent
soixante-huit _____ fille de Jean Pierre Goballet, agriculteur, _____
_____ et de Henriette née Bozeaud dit Avocat, au Coudray

Les publications ont eu lieu à Chavornay, Savoie & Château-d'Oex, les vingt
et vingt-trois février mil huit cent quatre-vingt-six. _____

Après avoir examiné les papiers présentés par les fiancés en conformité de la loi
et après leur avoir demandé séparément s'ils veulent se prendre pour mari et femme,
l'officier de l'état civil soussigné, sur leur réponse affirmative, les a, au nom de la loi,
déclarés unis par le mariage.

Pièces déposées :

attestation de l'Etat Civil de
Chavornay _____

Communiqué : à l'Etat Civil de
Chavornay & Château-d'Oex .

Signatures des époux :

Emile Carel
Jenny Carel

Signatures des témoins :

Henriette Schmitt Carel
Jules Corboz

L'officier de l'état civil :

H. Bernand

N^o 64
Tillmann & Pauli.

Nom et profession de l'époux :

Lieu d'origine et de domicile :

Etat civil :

Lieu et date de la naissance :

Noms, profession et

domicile des parents :

Nom et profession de l'épouse :

Lieu d'origine et de domicile :

Etat civil :

Lieu et date de la naissance :

Noms, profession et

domicile des parents :

Date des publications :

Aujourd'hui trente mars _____ mil huit cent quatre-vingt-

six _____ par devant l'officier de l'état civil soussigné, ont comparu :

1^o **Tillmann, Frédéric-Auguste,** _____ *Evéniste*,

de Lichtenwalde (Saxe) _____ domicilié à Landanne, _____

célibataire, _____

né à Lichtenwalde, le trente un août _____ mil huit cent

cinquante-neuf, _____ fils de Charles Auguste Tillmann _____

_____ et de Amélie Thérèse née Kaubold, les deux décédés, _____

2^o **Pauli, Anna,** _____ *Cuisinière*,

de Wahlern (Saxe) _____ domiciliée à Landanne _____

célibataire _____

née à Tuscheg (Saxe), le deux mars _____ mil huit cent

soixante _____ fille de Anna Pauli née Binygeli, domiciliée à Schwarz-

zenburg _____ et de _____

Les publications ont eu lieu à Lichtenwalde, Wahlern & Landanne, les treize
 quatorze & quinze février mil huit cent quatre-vingt-six. _____

Après avoir examiné les papiers présentés par les fiancés en conformité de la loi
 et après leur avoir demandé séparément s'ils veulent se prendre pour mari et femme,
 l'officier de l'état civil soussigné, sur leur réponse affirmative, les a, au nom de la loi,
 déclarés unis par le mariage.

Pièces déposées:

Actes de naissance des Epoux. Promesse de
 mariage. - Certificats de publication de Wahlern
 & Landanne et permis du Département de
 Justice & Police constatant que le Certificat de pu-
 blication de Lichtenwalde et la déclaration de
 validité dont déposés dans ses archives.

Communiqué: à Schwarzenburg &
 à la Chancellerie Cantonale. _____

Signatures des époux:

August Tillmann
Anna Pauli

Signatures des témoins:

Charles Emich
Anton Kumer
 domiciliés à Landanne

L'officier de l'état civil:

[Signature]

1876

N° 65

Regamey et Blanc

Nom et profession de l'époux :
 Lieu d'origine et de domicile :
 Etat civil :

Lieu et date de la naissance :
 Noms, profession et
 domicile des parents :

Nom et profession de l'épouse :
 Lieu d'origine et de domicile :
 Etat civil :

Lieu et date de la naissance :
 Noms, profession et
 domicile des parents :

Date des publications :

¹⁸⁷³ Aujourd'hui premier Avril _____ mil huit cent quatre-vingt-
 six _____ par devant l'officier de l'état civil soussigné, ont comparu :

1° Regamey, Charles-Francis-François, agriculteur
 de Lausanne et de Savigny _____ domicilié à Lausanne (Contigny)
 célibataire, _____

né à Lausanne, le dix février _____ mil huit cent
 soixante-trois _____ fils de François Daniel Regamey, agriculteur, _____
 _____ et de Louise Blanc, sa femme, domiciliés à Contigny,

2° Blanc, Antoinette, _____ Blancheoise,
 de Lausanne, _____ domiciliée à Lausanne, _____
 célibataire, _____

née à Lausanne, le quinze Juin _____ mil huit cent
 soixante-trois _____ fille de Pierre Isaac Blanc, agriculteur, _____
 _____ et de Louise Détraz, sa femme, domiciliés à Lausanne.

Les publications ont eu lieu à Lausanne & Savigny, les deux & dix Mars mil
 huit cent quatre-vingt-six. _____

Après avoir examiné les papiers présentés par les fiancés en conformité de la loi
 et après leur avoir demandé séparément s'ils veulent se prendre pour mari et femme,
 l'officier de l'état civil soussigné, sur leur réponse affirmative, les a, au nom de la loi,
 déclarés unis par le mariage.

Pièces déposées :

Actes de naissance des Epoux _____
 Promesse de mariage _____
 Certificats de publication de
 Lausanne & Savigny _____

Communiqué : à l'état Civil de
 Savigny _____

Signatures des époux :

Charles Regamey
Antoinette Regamey

Signatures des témoins :

Christian Hoebegger
Jules Corley
 domiciliés à Lausanne
 L'officier de l'état civil :

[Signature]

¹⁸⁷⁴
 Par jugement rendu le 6 mai
 déclaré exécutoire le 28 août 1904 le
 Tribunal civil du district de Lausanne
 a dit sans nul divorce le mariage inscrit
 ci-contre
 Le divorce a été prononcé aux
 torts de la femme, en vertu de l'art 10
 de la loi fédérale du 24 Decr 1874
 Lausanne le 24 Sept. 1904.
 L'off. de l'Etat Civil
[Signature]

N° 66

Jaton & Badoux

Nom et profession de l'époux :

Lieu d'origine et de domicile :

Etat civil :

Lieu et date de la naissance :

Noms, profession et

domicile des parents :

Nom et profession de l'épouse :

Lieu d'origine et de domicile :

Etat civil :

Lieu et date de la naissance :

Noms, profession et

domicile des parents :

Date des publications :

Aujourd'hui deux cecil _____ mil huit cent quatre-vingt-
six _____ par devant l'officier de l'état civil soussigné, ont comparu :

1° **Jaton, Jules-Néli**, _____ agriculteur,
de Villars-Mendraz, _____ domicilié à Villars-Mendraz _____
célibataire _____

né à Geney, le huit Novembre _____ mil huit cent
cinquante-huit _____ fils de Jean Jaton _____
_____ et de Marie Renise née Gavillet, agriculteurs à Villars-Mendraz _____

2° **Badoux, Adèle**, _____
de Dompierre _____ domiciliée à Villars-Mendraz _____
célibataire _____

née à Sottens, le dix-neuf d'oct _____ mil huit cent
soixante-un _____ fille de Jean François Badoux, _____
_____ et de Susanne Marie née Jaton, agriculteurs à Villars-Mendraz _____

Les publications ont eu lieu à Villars-Mendraz à Dompierre, le vingt et vingt-
quatre février mil huit cent quatre-vingt-six. _____

Après avoir examiné les papiers présentés par les fiancés en conformité de la loi
et après leur avoir demandé séparément s'ils veulent se prendre pour mari et femme,
l'officier de l'état civil soussigné, sur leur réponse affirmative, les a, au nom de la loi,
déclarés unis par le mariage.

Pièces déposées:

Autorisation de l'Etat Civil de
St Cierges. _____

Communiqué: à l'Etat Civil de
St Cierges & Lucens. _____

Signatures des époux:

Jules Néli Jaton
Adèle Jaton

Signatures des témoins:

Ulysse Jaton à Villars-Mendraz
Jules Corleas à Saignes

L'officier de l'état civil:

1846

N° 67

Zbinden et Jurer

Nom et profession de l'époux :

Lieu d'origine et de domicile :

Etat civil :

Lieu et date de la naissance :

Noms, profession et

domicile des parents :

Nom et profession de l'épouse :

Lieu d'origine et de domicile :

Etat civil :

Lieu et date de la naissance :

Noms, profession et

domicile des parents :

Date des publications :

Aujourd'hui six Avril _____ mil huit cent quatre-vingt-
six _____ par devant l'officier de l'état civil soussigné, ont comparu :

1° **Zbinden, Gottlieb,** _____ *Caillenz,*
de *Rüscheegg (Berne)* _____ domicilié à *Lausanne,* _____
célibataire, _____

né à *Höniz (Berne)*, le treize Septembre _____ mil huit cent
cinquante-neuf _____ fils de Jean Zbinden, *décédé,* _____
_____ et de Catherine Elisabeth née Wenger, *décédée,* _____

2° **Jurer, Elisabeth,** _____ *Cuivinière,*
de *Oberhofen (Berne)* _____ domiciliée à *Lausanne,* _____
célibataire, _____

née à *Oberhofen*, le cinq octobre _____ mil huit cent
soixante-trois _____ fille de Gottlieb Jurer, *décédé,* _____
_____ et de Elisabeth née Bühler, domiciliée à *Oberhofen.* _____

Les publications ont eu lieu à *Rüscheegg, Oberhofen & Lausanne*, les treize, quatorze
et dix-sept mars mil huit cent quatre-vingt-six. _____

Après avoir examiné les papiers présentés par les fiancés en conformité de la loi
et après leur avoir demandé séparément s'ils veulent se prendre pour mari et femme,
l'officier de l'état civil soussigné, sur leur réponse affirmative, les a, au nom de la loi,
déclarés unis par le mariage.

Pièces déposées :

Actes de naissance des Epoux. _____
Promesse de mariage _____
Certificats de publication de *Rüscheegg*
Oberhofen & Lausanne. _____

Communiqué : à l'Etat Civil de *Rüscheegg*
& *Oberhofen.* _____

Signatures des époux :

Zbinden Gottlieb
Elisabeth Zbinden

Signatures des témoins :

Jean Gjer
Zbinden Prosper
domiciliés à *Lausanne*

L'officier de l'état civil :

[Signature]

N° 68
Aguet et Jallard

Nom et profession de l'époux :

Lieu d'origine et de domicile :

Etat civil :

Lieu et date de la naissance :

Noms, profession et

domicile des parents :

Nom et profession de l'épouse :

Lieu d'origine et de domicile :

Etat civil :

Lieu et date de la naissance :

Noms, profession et

domicile des parents :

Date des publications :

Aujourd'hui huit avril _____ mil huit cent quatre-vingt-
six _____ par devant l'officier de l'état civil soussigné, ont comparu :

1^o **Aguet, Alexandre,** _____ Sellier, _____
de Sullens _____ domicilié à Lausanne, _____
célibataire, _____

né à La Chaux, le treize Décembre _____ mil huit cent
cinquante huit _____ fils de Louis Abram Emmanuel Aguet, décédé, _____
_____ et de Charlotte Antoinette Constance née Marchand, à Lausanne.

2^o **Jallard, Emma-Élise Marie,** _____ Cuidinier, _____
de Haut-Vully (Fribourg) _____ domiciliée à Lausanne, _____
célibataire, _____

née à Montet, le vingt un Juin _____ mil huit cent
soixante un _____ fille de Samuel Louis Jallard, agriculteur sur les Monts de
Vully _____ et de Rose Lisette née Treyvand, décédée. _____

Les publications ont eu lieu à Sullens, Haut-Vully à Lausanne, les dix-neuf et
vingt Mars mil huit cent quatre-vingt-six. _____

Après avoir examiné les papiers présentés par les fiancés en conformité de la loi
et après leur avoir demandé séparément s'ils veulent se prendre pour mari et femme,
l'officier de l'état civil soussigné, sur leur réponse affirmative, les a, au nom de la loi,
déclarés unis par le mariage.

Pièces déposées:

Actes de naissance des Epoux _____
Promesse de mariage _____
Certificats de publication de Sullens
Haut-Vully à Lausanne. _____

Communiqué: à l'état civil de
Sullens & Melier-Vully _____

Signatures des époux:

Alex. Aguet
Emma Aguet

Signatures des témoins:

C. Aguet } domiciliés
A. Aubry } à Lausanne

L'officier de l'état civil:

[Signature]

1886

N° 69
Rigoli & Taillez

Nom et profession de l'époux :

Lieu d'origine et de domicile :

Etat civil :

Lieu et date de la naissance :

Noms, profession et

domicile des parents :

Nom et profession de l'épouse :

Lieu d'origine et de domicile :

Etat civil :

Lieu et date de la naissance :

Noms, profession et

domicile des parents :

Date des publications :

Aujourd'hui huit avril _____ mil huit cent quatre-vingt-
dix _____ par devant l'officier de l'état civil soussigné, ont comparu :

1^o **Rigoli, François-Maurice-Lucien**, négociant,
de Novate (Pallanza-Novate) Italie _____ domicilié à Trilly _____
célibataire _____

né à Martigny (Valais) le six mars _____ mil huit cent
soixante-deux _____ fils de François Rigoli, négociant à Trilly _____

_____ et de Marie Philomène Eliez, sa femme, décédée _____

2^o **Taillez, Suzanne**, _____ Blanchisseuse
de Lausanne _____ domiciliée à Lausanne _____
célibataire _____

née aux Rapes de Lausanne, le trois Janvier _____ mil huit cent
soixante-six _____ fille de Jean Jacques Taillez, ouvrier de ville _____

_____ et de Suzanne née Regamey, domiciliés à Lausanne _____

Les publications ont eu lieu à Novate, Trilly, Lausanne & Genève (Consulat), le
vingt-trois, vingt-sept février, sept et quatorze Mars mil huit cent quatre-vingt dix

Après avoir examiné les papiers présentés par les fiancés en conformité de la loi
et après leur avoir demandé séparément s'ils veulent se prendre pour mari et femme,
l'officier de l'état civil soussigné, sur leur réponse affirmative, les a, au nom de la loi,
déclarés unis par le mariage.

Pièces déposées :

Actes de naissance des Epoux (à Romanel)
Autorisation de l'off. de l'Etat Civil
de Romanel _____

Communiqué : à Romanel et à la
Chancellerie Cantonale _____

Signatures des époux :

François Rigoli fils
Suzanne Rigoli

Signatures des témoins :

E. Hellet
Jules Corbey
domiciliés à Lausanne
L'officier de l'état civil :

Ronier

N° 70
Berger et Regamey

Nom et profession de l'époux :

Lieu d'origine et de domicile :

Etat civil :

Lieu et date de la naissance :

Noms, profession et

domicile des parents :

Nom et profession de l'épouse :

Lieu d'origine et de domicile :

Etat civil :

Lieu et date de la naissance :

Noms, profession et

domicile des parents :

Date des publications :

Aujourd'hui huit avril _____ mil huit cent-quatre-vingt-
six _____ par devant l'officier de l'état civil soussigné, ont comparu :

1° **Berger, Henri,** _____ agriculteur,
de Eclepens _____ domicilié à Chailly / Lonsanne,
célibataire _____

né à Arnex près Orbe, le deux Mars _____ mil huit cent
quarante-neuf, _____ fils de Henri Marc Victor Berger, décédé, _____
_____ et de Marie Baudat, décédée, _____

2° **Regamey, Jeannette,** _____ Domestique,
de Lonsanne, _____ domiciliée à Lonsanne, _____
célibataire _____

née à Lonsanne, le treize Juin _____ mil huit cent
quarante-sept _____ fille de George André Regamey, décédé, _____
_____ et de Jeanne Marguerite, sa femme, décédée, _____

Les publications ont eu lieu à Eclepens & à Lonsanne, les cinq & six Mars
mil huit cent quatre-vingt-six. _____

Après avoir examiné les papiers présentés par les fiancés en conformité de la loi
et après leur avoir demandé séparément s'ils veulent se prendre pour mari et femme,
l'officier de l'état civil soussigné, sur leur réponse affirmative, les a, au nom de la loi,
déclarés unis par le mariage.

Pièces déposées:

Actes de naissance des Epoux
Promesse de mariage _____
Certificats de publication de
Eclepens & de Lonsanne. _____

Communiqué: à l'état civil de
La Sarraz. _____

Signatures des époux:

Henri Berger
Jeannette Berger

Signatures des témoins:

Furat Huissier
Julb Corley

domiciliés à Lonsanne
L'officier de l'état civil:

[Signature of the official]

1876

N° 71

Longchamp & Peneveyre

née Marmier

Nom et profession de l'époux :

Lieu d'origine et de domicile :

Etat civil :

Lieu et date de la naissance :

Noms, profession et

domicile des parents :

Nom et profession de l'épouse :

Lieu d'origine et de domicile :

Etat civil :

Lieu et date de la naissance :

Noms, profession et

domicile des parents :

Date des publications :

13-329

Aujourd'hui huit avril _____ mil huit cent quatre-vingt-
 six _____ par devant l'officier de l'état civil soussigné, ont comparu :

1^o **Longchamp, Jean-Joseph,** _____ *Boucheur*,
 de Malapalud _____ domicilié à Landanne, _____
 célibataire, _____

né à Grayvaux (Fribourg), le vingt-huit mars _____ mil huit cent
 cinquante-un _____ fils de Albert Longchamp, décédé, _____
 _____ et de Elisabeth née Gottofroy, à Echallens, _____

2^o **Peneveyre, née Marmier, Zélie,** *Boucheuse*,
 de Landanne, _____ domiciliée à Landanne, _____
 veuve de Jules Peneveyre, dès le seize février mil huit cent quatre-vingt-quatre

née à Grandcour, le deux février _____ mil huit cent
 quarante-huit _____ fille de Jean François Marmier, agriculteur à Grandcour,
 _____ et de Zélie née Renaud, décédée, _____

Les publications ont eu lieu à Malapalud & à Landanne, les seize & dix-huit
 février mil huit cent quatre-vingt-six, _____

Après avoir examiné les papiers présentés par les fiancés en conformité de la loi
 et après leur avoir demandé séparément s'ils veulent se prendre pour mari et femme,
 l'officier de l'état civil soussigné, sur leur réponse affirmative, les a, au nom de la loi,
 déclarés unis par le mariage.

Pièces déposées :

Actes de naissance des Epoux _____
 Acte de décès du précédent mari de l'épouse, _____
 Promesse de mariage _____
 Certificats de publication de Malapalud
 & Landanne, _____

Communiqué : à l'Etat Civil de
 Polier, le Grand, _____

Signatures des époux :

J. Longchamp
Z. Longchamp

Signatures des témoins :

A. Gauthier fils
Amédée Gaillard
 les deux à Landanne

L'officier de l'état civil :
[Signature]

N° 72
Dizrens & Chevalley

Nom et profession de l'époux :

Lieu d'origine et de domicile :

Etat civil :

Lieu et date de la naissance :

Noms, profession et

domicile des parents :

Nom et profession de l'épouse :

Lieu d'origine et de domicile :

Etat civil :

Lieu et date de la naissance :

Noms, profession et

domicile des parents :

Date des publications :

Aujourd'hui huit avril _____ mil huit cent quatre-vingt-
 six _____ par devant l'officier de l'état civil soussigné, ont comparu :

1° **Dizrens, Charles,** _____ Boulanger, _____
 de Faudex, _____ domicilié à Lausanne, _____
 célibataire, _____

né à Lutry, le trois Juin _____ mil huit cent
 soixante-trois, _____ fils de François Henri Dizrens, vigneron à Lutry _____

_____ et de Anna Barbara née Jenni, la femme, décédée, _____
 2° **Chevalley, Alice,** _____ Sans profession, _____
 de Rivaz, _____ domiciliée à St Saphorin (Lavaux) _____
 célibataire, _____

née à St Saphorin, le vingt-trois août _____ mil huit cent
 cinquante-neuf _____ fille de Jean Louis Chevalley, décédé, _____
 _____ et de Julie née Chevalley, décédée. _____

Les publications ont eu lieu à Faudex, Rivaz, St Saphorin & Lausanne,
 le vingt-quatre Mars mil huit cent quatre-vingt-six _____

Après avoir examiné les papiers présentés par les fiancés en conformité de la loi
 et après leur avoir demandé séparément s'ils veulent se prendre pour mari et femme,
 l'officier de l'état civil soussigné, sur leur réponse affirmative, les a, au nom de la loi,
 déclarés unis par le mariage.

Pièces déposées :

Actes de naissance des Epoux _____
 Promesse de mariage _____
 Certificats de publication de _____
 Faudex, Rivaz, St Saphorin & _____
 Lausanne. _____

Communiqué: à l'Etat Civil de _____
 Lutry & St Saphorin. _____

Signatures des époux :

Charles Dizrens
Alice Dizrens

Signatures des témoins :

Edouard Moret,
 à Lausanne
Auguste Chevalley
 à St Saphorin

L'officier de l'état civil :

[Signature]

1886

N° 73

Rochat & Petermann

Nom et profession de l'époux :

Lieu d'origine et de domicile :

Etat civil :

Lieu et date de la naissance :

Noms, profession et

domicile des parents :

Nom et profession de l'épouse :

Lieu d'origine et de domicile :

Etat civil :

Lieu et date de la naissance :

Noms, profession et

domicile des parents :

Date des publications :

Aujourd'hui dix avril _____ mil huit cent quatre-vingt-
six _____ par devant l'officier de l'état civil soussigné, ont comparu :

1^o **Rochat, Gustave-Henri**, _____ agriculteur,
de lieu _____ domicilié à Orbe, _____
célibataire, _____

né à Orbe, le six avril _____ mil huit cent
cinquante-sept, _____ fils de feu Marc Henri Rochat _____
_____ et de Louise née Peler, sa femme, domiciliée à Orbe, _____

2^o **Petermann, Clara**, _____ sans profession, _____
de Agiez _____ domiciliée à Agiez, _____
célibataire, _____

née à Agiez, le premier avril _____ mil huit cent
soixante-quatre, _____ fille de Louis Auguste Petermann, agriculteur à Agiez, _____
_____ et de Susanne Vallotton, sa femme, à Agiez, _____

Les publications ont eu lieu au lieu, à Agiez & à Orbe, les douze et treize Mars
mil huit cent quatre-vingt-six, _____

Après avoir examiné les papiers présentés par les fiancés en conformité de la loi
et après leur avoir demandé séparément s'ils veulent se prendre pour mari et femme,
l'officier de l'état civil soussigné, sur leur réponse affirmative, les a, au nom de la loi,
déclarés unis par le mariage.

Pièces déposées :

autorisation de l'Etat Civil
d'Orbe, _____

Communiqué : au lieu, à Orbe et
à Ainex, _____

Signatures des époux :

Gustave Henri Rochat.
Clara Petermann.

Signatures des témoins :

Charles Rochat à Orbe,
Edith Broliat à Agiez

L'officier de l'état civil :

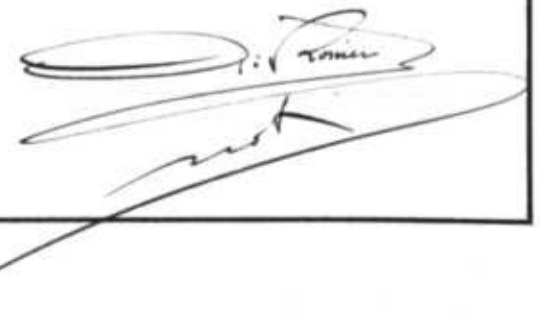

N° 74
Schick et Zaak

Nom et profession de l'époux :

Lieu d'origine et de domicile :

Etat civil :

Lieu et date de la naissance :

Noms, profession et

domicile des parents :

Nom et profession de l'épouse :

Lieu d'origine et de domicile :

Etat civil :

Lieu et date de la naissance :

Noms, profession et

domicile des parents :

Date des publications :

Aujourd'hui treize avril _____ mil huit cent quatre-vingt-
six _____ par devant l'officier de l'état civil soussigné, ont comparu :
1° **Schick, Gottlieb,** _____ Jardinier _____
de Diki-Kriechenwyl (Laupen) Berne, — domicilié à Lansanne, avant à Villeneuve,
célibataire, _____

né à Morat, le premier Janvier _____ mil huit cent
trente-trois _____ fils de Jean Schick, décédé, _____
_____ et de Anna Meyer, décédée, _____

2° **Zaak, Maria-Anna,** _____ Cuisinière _____
de Willisau-Land (Lucerne) _____ domiciliée à Aigle _____
célibataire, _____

née à Lucerne, le trente Mai _____ mil huit cent
cinquante _____ fille de Joseph Lion Zaak, décédé, _____
_____ et de Barbara Studhalter, décédée, _____

Les publications ont eu lieu à Diki-Kriechenwyl, Willisau-Land, Lansanne,
Villeneuve et Aigle, les vingt-vingt-un, vingt-deux et vingt-cinq Mars mil huit
cent quatre-vingt-six, _____

Après avoir examiné les papiers présentés par les fiancés en conformité de la loi
et après leur avoir demandé séparément s'ils veulent se prendre pour mari et femme,
l'officier de l'état civil soussigné, sur leur réponse affirmative, les a, au nom de la loi,
déclarés unis par le mariage.

Pièces déposées:

Actes de naissance des Epoux.
Promesse de mariage _____
Certificats de publication de
Diki-Kriechenwyl, Willisau-Land,
Lansanne, Villeneuve et Aigle. _____

Communiqué: à Laupen, Willisau,
Land, Aigle & Villeneuve. _____

Signatures des époux:

Theophile Gottlieb Schick
Anna Schick

Signatures des témoins:

Ambras Koch
Barbara Koch
domiciliés à Lansanne

L'officier de l'état civil:

[Signature]

1886

N° 75.

Calame & Nicolet

Nom et profession de l'époux :

Lieu d'origine et de domicile :

Etat civil :

Lieu et date de la naissance :

Noms, profession et

domicile des parents :

Nom et profession de l'épouse :

Lieu d'origine et de domicile :

Etat civil :

Lieu et date de la naissance :

Noms, profession et

domicile des parents :

Date des publications :

Aujourd'hui quinze avril _____ mil huit cent quatre-vingt-
six _____ par devant l'officier de l'état civil soussigné, ont comparu :

1° **Calame, Jules-François**, _____ Employé. S.O.S.
de Noels (Neuchâtel) _____ domicilié à Naudanne _____
célibataire, _____

né au Noels, le sept mars _____ mil huit cent
cinquante-neuf, _____ fils de Louis Calame, décédé, _____
_____ et de Suzanne Cornu, décédée, _____

2° **Nicolet, Louise-Caroline-Aldienne**, lingère,
de Pizy, _____ domiciliée à Naudanne, _____
célibataire, _____

née à Naudanne, le quinze avril _____ mil huit cent
cinquante-neuf _____ fille de Georges Samuel Nicolet, Charbonnier à Naudanne _____
_____ et de Suzanne Marie Louise Perréaz, la femme, décédée.

Les publications ont eu lieu à Pizy, au Noels et à Naudanne, les vingt-cinq
et vingt-sept février mil huit cent quatre-vingt-dix. _____

Après avoir examiné les papiers présentés par les fiancés en conformité de la loi
et après leur avoir demandé séparément s'ils veulent se prendre pour mari et femme,
l'officier de l'état civil soussigné, sur leur réponse affirmative, les a, au nom de la loi,
déclarés unis par le mariage.

Pièces déposées :

Actes de naissance des Epoux.
Promesse de mariage _____
Certificats de publication de Pizy,
du Noels et de Naudanne. _____

Communiqué : à l'état Civil du Noels
et de Gimet. _____

Signatures des époux :

Jules François Calame
Caroline Calame

Signatures des témoins :

Catto Maurice
Jules Kemmerly
domiciliés à Naudanne
L'officier de l'état civil :



N° 76
Ratti & Nicolaz

Nom et profession de l'époux :

Lieu d'origine et de domicile :

Etat civil :

Lieu et date de la naissance :

Noms, profession et

domicile des parents :

Nom et profession de l'épouse :

Lieu d'origine et de domicile :

Etat civil :

Lieu et date de la naissance :

Noms, profession et

domicile des parents :

Date des publications :

Aujourd'hui quinze avril _____ mil huit cent quatre-vingt-
six, _____ par devant l'officier de l'état civil soussigné, ont comparu :

1^o **Ratti, Jaques-Ignace-Marie**, _____ *plâtrier*,
de *Varallo (Novate) Italie*, _____ domicilié à *Landanne* _____
célibataire, _____

né à *Varallo le treize Juillet* _____ mil huit cent
cinquante-trois _____ fils de *Jean Ratti, décédé*, _____

_____ et de *Marie Magni, sa veuve*, à *Varallo*, _____

2^o **Nicolaz, Anna-Jeanne-Denise**, *femme de chambre*
de *Epalinges*, _____ domiciliée à *Paris*, _____
célibataire, _____

née à *Fribourg*, le *premier Octobre* _____ mil huit cent
cinquante-sept _____ fille de *Jeanne Marie Madeleine Nicolaz, domiciliée à*
Landanne, _____ et de _____

Les publications ont eu lieu à *Varallo, au Consulat d'Italie à Genève, à Epalinges,*
à Landanne et à Paris, les treize et quatorze Mars mil huit cent quatre-vingt-
six _____

Après avoir examiné les papiers présentés par les fiancés en conformité de la loi
et après leur avoir demandé séparément s'ils veulent se prendre pour mari et femme,
l'officier de l'état civil soussigné, sur leur réponse affirmative, les a, au nom de la loi,
déclarés unis par le mariage.

Pièces déposées :

actes de naissance des Epoux, - Promesse de
mariage, - Cert. de publication de Landanne
et d'Epalinges, - Permis du Département
de Justice et Police constatant que les certificats
de publ. de Varallo, de Paris et du Consulat ainsi
que la déclaration de validité déposent dans archives

Communiqué : à Epalinges et à la
Chancellerie Cantonale, _____

Signatures des époux :

Jaques Ratti,
Anna Ratti

Signatures des témoins :

Laurent Masparotti à Cully,
Jules Corboz
à Landanne.

L'officier de l'état civil :

[Signature]

Le 30 avril 1909 le conseil
fédéral a prononcé en vertu de l'article
10 de la loi fédérale du 28 juin 1903 sur
la naturalisation, la réintégration et
titre gratuit, de dame Veuve Anna Jeanne
Denise Ratti née Nicolaz, à l'avis émis
dans le droit de cité au Canton de
Vaud et de la Commune d'Epalinges
transmis aux offices au Département
de Justice et Police, le 8 mars
1909.

L'Offr. de l'Etat Civil
[Signature]

1846.

N° 77.

Buchz & Kolb.

Nom et profession de l'époux :

Lieu d'origine et de domicile :

Etat civil :

Lieu et date de la naissance :

Noms, profession et

domicile des parents :

Nom et profession de l'épouse :

Lieu d'origine et de domicile :

Etat civil :

Lieu et date de la naissance :

Noms, profession et

domicile des parents :

Date des publications :

Aujourd'hui quinze avril _____ mil huit cent quatre-vingt-
six, _____ par devant l'officier de l'état civil soussigné, ont comparu :

1^o **Buchz, Frédéric-Christian**, _____ garçon de peine,
de La Vauk (Seine) _____ domicilié à Vandanne _____
célibataire _____

né à Vandanne, le seize Janvier _____ mil huit cent
soixante-quatre _____ fils de Pierre Buchz, cordonnier, _____

_____ et de Magdelaine née Dejez, la femme, domiciliée à Vandanne

2^o **Kolb, Caroline**, _____ Repasseuse,
de Chavannes-des-Bois, _____ domiciliée à Vandanne, _____
célibataire, _____

née à Vandanne, le cinq Novembre _____ mil huit cent
soixante-cinq _____ fille de Benjamin Kolb, emmouleur, _____

_____ et de Eléonore Susanne Bouquet, la femme à Vandanne

Les publications ont eu lieu à La Vauk, à Chavannes-des-Bois et à Vandanne,
les vingt-trois et vingt-cinq mars mil huit cent quatre-vingt-six. _____

Après avoir examiné les papiers présentés par les fiancés en conformité de la loi
et après leur avoir demandé séparément s'ils veulent se prendre pour mari et femme,
l'officier de l'état civil soussigné, sur leur réponse affirmative, les a, au nom de la loi,
déclarés unis par le mariage.

Pièces déposées :

Actes de naissance des époux. _____

Promesse de mariage. _____

Certificats de publication de La Vauk,
Chavannes-des-Bois et Vandanne _____

Communiqué : à l'état civil de La Vauk
& de Coppet. _____

Signatures des époux :

Frédéric Buchz

Caroline Buchz

Signatures des témoins :

Auguste Schmitz, chef

Charles Kolb

domiciliés à Vandanne

L'officier de l'état civil :

1886

N° 79
Parmelin et Dubois

Nom et profession de l'époux :

Lieu d'origine et de domicile :

Etat civil :

Lieu et date de la naissance :

Noms, profession et

domicile des parents :

Nom et profession de l'épouse :

Lieu d'origine et de domicile :

Etat civil :

Lieu et date de la naissance :

Noms, profession et

domicile des parents :

Date des publications :

Aujourd'hui vingt-quatre avril _____ mil huit cent quatre-vingt-
six, _____ par devant l'officier de l'état civil soussigné, ont comparu :

1^o **Parmelin, Etienne-Emile-Julien**, _____ Agriculteur,
de **Eduzins**, _____ domicilié à **Eduzins**, _____
célibataire, _____

né à **Mont-le-Grand**, le deux octobre _____ mil huit cent
soixante-trois _____ fils de **Jules François Louis Parmelin**, agriculteur _____
_____ et de **Caroline Elise** née **Parmelin**, les deux à **Eduzins**, _____

2^o **Dubois, Marie-Sophie**, _____ lingère, _____
de **Gland** _____ domiciliée à **Gilly** _____
célibataire, _____

née à **Gilly**, le vingt-huit février _____ mil huit cent
soixante-un _____ fille de **Roméo Dubois**, agriculteur, _____
_____ et de **Jeanne Louise** née **Bettler**, les deux à **Gilly**,

Les publications ont eu lieu à **Eduzins**, à **Gland** & à **Gilly**, le neuf avril
mil huit cent quatre-vingt-six _____

Après avoir examiné les papiers présentés par les fiancés en conformité de la loi
et après leur avoir demandé séparément s'ils veulent se prendre pour mari et femme,
l'officier de l'état civil soussigné, sur leur réponse affirmative, les a, au nom de la loi,
déclarés unis par le mariage.

Pièces déposées :

autorisation de l'Etat Civil de
Gilly, _____

Communiqué : à l'Etat Civil de
Gilly & **Eduzins** _____

Signatures des époux :

Emile Parmelin
Sophie Parmelin

Signatures des témoins :

Louis Dubois } Amis
Louise Dubois } Gilly

L'officier de l'état civil :

[Signature]

N° 80
Golaz et Reignier

Nom et profession de l'époux :

Lieu d'origine et de domicile :

Etat civil :

Lieu et date de la naissance :

Noms, profession et

domicile des parents :

Nom et profession de l'épouse :

Lieu d'origine et de domicile :

Etat civil :

Lieu et date de la naissance :

Noms, profession et

domicile des parents :

Date des publications :

Aujourd'hui vingt-quatre Mai _____ mil huit cent quatre-vingt-
six _____ par devant l'officier de l'état civil soussigné, ont comparu :

1° **Golaz, Henri-Julien**, aide aux pages fédéraux, —
de l'abbaye, _____ domicilié à *aux Verrières*, _____
célibataire, _____

né à *La Chaux*, le trois Mai _____ mil huit cent
soixante, _____ fils de Marc Samuel Golaz, agriculteur, _____

_____ et de Susanne Henriette Jenny, née *RoCHAT*, les deux à *La Chaux*

2° **Reignier, Rose-Marguerite**, sans profession, —
de *Romainmôtier* et de *Lefingue*, _____ domiciliée à *Vallorbes*, _____
célibataire, _____

née à *Sentier*, le vingt-neuf Mai _____ mil huit cent
soixante-trois, — fille de Jean Reignier, boucher, à *Romainmôtier*, —

_____ et de Jeanne Marie née *Adler*, à *Vallorbes*, _____

Les publications ont eu lieu à l'abbaye, aux Verrières, à *Romainmôtier*,
à *Lefingue* et à *Vallorbes*, les vingt-quatre, vingt-cinq et vingt-sept Mars
mil huit cent quatre-vingt-six. _____

Après avoir examiné les papiers présentés par les fiancés en conformité de la loi
et après leur avoir demandé séparément s'ils veulent se prendre pour mari et femme,
l'officier de l'état civil soussigné, sur leur réponse affirmative, les a, au nom de la loi,
déclarés unis par le mariage.

Pièces déposées :

Anticipation de l'Etat Civil des
Verrières, _____

Communiqué: aux Verrières, à
l'abbaye, à *Romainmôtier*, à *Lefingue*
et à *Vallorbes*, _____

Signatures des époux :

Julien Golaz
Rose Golaz

Signatures des témoins :

Lair domiciliés
à
Anna Grobet *Vallorbes*.

L'officier de l'état civil :

Romin

1886

N° 81

Schwezzmann & Andermoz

Nom et profession de l'époux :

Lieu d'origine et de domicile :

Etat civil :

Lieu et date de la naissance :

Noms, profession et

domicile des parents :

Nom et profession de l'épouse :

Lieu d'origine et de domicile :

Etat civil :

Lieu et date de la naissance :

Noms, profession et

domicile des parents :

Date des publications :

Aujourd'hui vingt-six avril _____ mil huit cent quatre-vingt-

six, _____ par devant l'officier de l'état civil soussigné, ont comparu :

1° **Schwezzmann, François-Michel**, Instituteur, de Zug _____ domicilié à Bex, _____ veuf de Marie née Doffet des le dix-huit Juin mil huit cent quatre-vingt-cinq, _____

né à Zug, le seize Janvier _____ mil huit cent quarante-trois _____ fils de Antoine Balthazar Schwezzmann _____

_____ et de Verena née Kleinmann, décédée, _____

2° **Andermoz, Louisa-Eugénie-Marie**, Instituteur, de Dament-Dessus _____ domiciliée à Bex, _____

célibataire, _____

née à Lansanne, le dix-neuf Juin _____ mil huit cent cinquante-huit _____ fille de Jean David Andermoz, Comptable, _____

_____ et de Jenny Henriette née Sully, à Lansanne, _____

Les publications ont eu lieu à Zug, Dament-Dessus & Bex, les deux & trois de ces mil huit cent quatre-vingt-six. _____

Après avoir examiné les papiers présentés par les fiancés en conformité de la loi et après leur avoir demandé séparément s'ils veulent se prendre pour mari et femme, l'officier de l'état civil soussigné, sur leur réponse affirmative, les a, au nom de la loi, déclarés unis par le mariage.

Pièces déposées :

autorisation de l'Etat Civil de Bex, _____

Communiqué : à Zug, Dament-Dessus & Bex, _____

Signatures des époux :

F. Michel Schwezzmann
Louisa Schwezzmann

Signatures des témoins :

Antoine domiciliés à
Jules Pöthy Lansanne

L'officier de l'état civil :

[Signature]

N° 82
Millet & Borgognon

Nom et profession de l'époux :

Lieu d'origine et de domicile :

Etat civil :

Lieu et date de la naissance :

Noms, profession et

domicile des parents :

Nom et profession de l'épouse :

Lieu d'origine et de domicile :

Etat civil :

Lieu et date de la naissance :

Noms, profession et

domicile des parents :

Date des publications :

Aujourd'hui vingt-sept avril _____ mil huit cent quatre-vingt-

six _____ par devant l'officier de l'état civil soussigné, ont comparu :

1^o **Millet, Auguste,** _____ *Pêcheur,* _____
 d'origine française, _____ domicilié à La Grande Rive, C^{te} de Neuchâtel
 (S^{te} Savoie)
 célibataire, _____

né à Evian-les-Bains, le trois octobre _____ mil huit cent

soixante-deux, _____ fils de Jean François Millet, pêcheur, _____
 _____ et de Angélique Deaconmay, domiciliés à la Grande Rive,

2^o **Borgognon, Louisa,** _____ *Repassante,* _____
 de Lutry et de Riez, _____ domiciliée à Duchy, _____
 célibataire, _____

née à Duchy, le trente-un mars _____ mil huit cent

soixante-deux _____ fille de Jean Samuel Borgognon, décédé, _____
 _____ et de Marie Louise Musy, sa femme, décédée. _____

Les publications ont eu lieu à Neuchâtel, Lutry, Riez & Yverdon, les seize, vingt,
 vingt-un et vingt-deux Mars mil huit cent quatre-vingt-six. _____

Après avoir examiné les papiers présentés par les fiancés en conformité de la loi
 et après leur avoir demandé séparément s'ils veulent se prendre pour mari et femme,
 l'officier de l'état civil soussigné, sur leur réponse affirmative, les a, au nom de la loi,
 déclarés unis par le mariage.

Pièces déposées:

Actes de naissance des Epoux - Consentement
 des parents de l'Epoux - Promesse de mariage.
 Cert: de publication de Lutry, Riez & Yverdon
 Permis du Département de Justice & Police constatant
 que le consentement, les certificats de publ de Neuchâtel,
 la dispense des publications à Evian & la déclaration
 de validité sont déposés dans ses archives.
 Communiqué: à l'Etat Civil de
 Lutry & Lutry & à la Chancellerie
 Cantonale. _____

Signatures des époux:

Millet Auguste
Louisa Millet

Signatures des témoins:

M. De Scher
Jules C...
 domiciliés à Yverdon
 L'officier de l'état civil:
J. Romier

1886.

N° 83.

Bergeaud et Ramelet

Nom et profession de l'époux :

Lieu d'origine et de domicile :

Etat civil :

Lieu et date de la naissance :

Noms, profession et

domicile des parents :

Nom et profession de l'épouse :

Lieu d'origine et de domicile :

Etat civil :

Lieu et date de la naissance :

Noms, profession et

domicile des parents :

Date des publications :

Aujourd'hui vingt-sept avril _____ mil huit cent quatre-vingt-six _____ par devant l'officier de l'état civil soussigné, ont comparu :

1° **Bergeaud, Louis-Samuel**, Concluseur à la Banque de Montreux de Morrens, _____ domicilié à Montreux, _____ célibataire, _____

né aux Bâties, Morrens, le vingt-huit août _____ mil huit cent cinquante-neuf _____ fils de Jean Louis Bergeaud, agriculteur _____ et de Jenny née Wulschlager, sa femme, aux Bâties Morrens

2° **Ramelet, Louise-Catoline-Marie**, Couturière, de Orbe, _____ domiciliée à Landanne, _____ célibataire, _____

née à Landanne, le dix Décembre _____ mil huit cent cinquante-neuf, _____ fille de Henri Louis Ramelet, menuisier, _____ et de Judenne Sophie Delliquet, sa femme, les deux à Landanne

Les publications ont eu lieu à Montreux, à Landanne, à Orbe et à Morrens, les vingt-neuf, trente et première mai mil huit cent quatre-vingt-six. _____

Après avoir examiné les papiers présentés par les fiancés en conformité de la loi et après leur avoir demandé séparément s'ils veulent se prendre pour mari et femme, l'officier de l'état civil soussigné, sur leur réponse affirmative, les a, au nom de la loi, déclarés unis par le mariage.

Pièces déposées :

autorisation de l'Etat Civil de Montreux. _____

Communiqué : à l'Etat Civil de Bottens Orbe et Montreux. _____

Signatures des époux :

L. Bergeaud
L. Ramelet

Signatures des témoins :

L. Ramelet Landanne
L. Ramelet Landanne

L'officier de l'état civil :

[Signature]

N° 84

Rüfenacht & Maurer

Nom et profession de l'époux :

Lieu d'origine et de domicile :

Etat civil :

Lieu et date de la naissance :

Noms, profession et

domicile des parents :

Nom et profession de l'épouse :

Lieu d'origine et de domicile :

Etat civil :

Lieu et date de la naissance :

Noms, profession et

domicile des parents :

Date des publications :

Aujourd'hui vingt-sept avril _____ mil huit cent quatre-vingt-six _____ par devant l'officier de l'état civil soussigné, ont comparu :

1^o **Rüfenacht, Gottfried**, _____ Cafetier, _____
de Walkringen (Berne) _____ domicilié à Lansanne, _____
célibataire, _____

né à Ober-Enggistein (Berne), le trois mars _____ mil huit cent
soixante, _____ fils de Nicolas Rüfenacht, agriculteur, _____

_____ et de Mathelaine née Spiliger, domiciliés près Berne, _____

2^o **Maurer, Emma**, _____ Couturière, _____
de Adelhoden (Berne) _____ domiciliée à Lansanne, _____
célibataire, _____

née à Genève, le vingt-trois octobre _____ mil huit cent
soixante-deux, _____ fille de Abraham Maurer, décédé, _____

_____ et de Susanne Dieber, Couturière, à Lansanne, _____

Les publications ont eu lieu à Walkringen, Adelhoden & Lansanne, les premier
et trois avril mil huit cent quatre-vingt-six, _____

Après avoir examiné les papiers présentés par les fiancés en conformité de la loi
et après leur avoir demandé séparément s'ils veulent se prendre pour mari et femme,
l'officier de l'état civil soussigné, sur leur réponse affirmative, les a, au nom de la loi,
déclarés unis par le mariage.

Pièces déposées :

Actes de naissance des Epoux.
Promesse de mariage _____
Certificats de publication de
Walkringen, Adelhoden & Lansanne.

Communiqué: à l'Etat Civil de
Walkringen & d'Adelhoden.

Signatures des époux :

Gottfried Rüfenacht
Emma Rüfenacht

Signatures des témoins :

M. Lüscher
Jean Biber

L'officier de l'état civil :



1846

N° 85.

Lale-Castain & Caillien

Nom et profession de l'époux :

Lieu d'origine et de domicile :

Etat civil :

Lieu et date de la naissance :

Noms, profession et

domicile des parents :

Nom et profession de l'épouse :

Lieu d'origine et de domicile :

Etat civil :

Lieu et date de la naissance :

Noms, profession et

domicile des parents :

Date des publications :

Aujourd'hui vingt-neuf avril _____ mil huit cent quatre-vingt-
six _____ par devant l'officier de l'état civil soussigné, ont comparu :

1° **Lale-Castain, Joseph-Séverin**, *Ramoneur*,
de Saint-Pierre (Suisse) Italie, _____ domicilié à Landanne, _____
célibataire, _____

né à St Pierre, le deux Juin _____ mil huit cent
soixante-deux _____ fils de Joseph Emmanuel Lale-Castain, décédé, _____

_____ et de Marie Félicité Galixia, son épouse, à St Pierre, _____
2° **Caillien, Rosine**, _____ Sans profession, _____
de Landanne, _____ domiciliée à Landanne, _____
célibataire, _____

née à la Vallée de Landanne, le trois Mars _____ mil huit cent
soixante-trois, _____ fille de Jean Jacques Caillien, *ouvrier de ville*, _____
_____ et de Susanne née Régamey, domiciliés à Landanne

Les publications ont eu lieu à St Pierre, à Landanne et au Consulat d'Italie à Genève,
les vingt-trois Mars, quatre & onze avril mil huit cent quatre-vingt-six

Après avoir examiné les papiers présentés par les fiancés en conformité de la loi
et après leur avoir demandé séparément s'ils veulent se prendre pour mari et femme,
l'officier de l'état civil soussigné, sur leur réponse affirmative, les a, au nom de la loi,
déclarés unis par le mariage.

Pièces déposées :

Actes de naissance. Promesse de mariage.
Cert. de publication de Landanne... Permis du
Département de Justice & Police constatant que
les certificats de publication de St Pierre & du
Consulat ainsi que le consentement de la mère de
l'époux & la déclaration de validité déposent dans ses
archives

Communiqué : à la Chancellerie C^e

Signatures des époux :

Séverin Lale
Rosine Lale

Signatures des témoins :

G. Milesi
Jules ...
domiciliés à Landanne
L'officier de l'état civil :

N° 86
Rochat et Blanc née
Barraud

Nom et profession de l'époux :

Lieu d'origine et de domicile :

Etat civil :

Lieu et date de la naissance :

Noms, profession et

domicile des parents :

Nom et profession de l'épouse :

Lieu d'origine et de domicile :

Etat civil :

Lieu et date de la naissance :

Noms, profession et

domicile des parents :

Date des publications :

Aujourd'hui vingt-neuf avril _____ mil huit cent quatre-vingt-
 six _____ par devant l'officier de l'état civil soussigné, ont comparu :

1° **Rochat, Charles-Daniel**, _____ agriculteur _____
 de l'abbaye _____ domicilié à Landanne _____
 célibataire, _____

né à La Sallaz & Landanne, le trois décembre _____ mil huit cent
 soixante-un _____ fils de Henri Rochat, agriculteur _____

_____ et de Suzanne Henriette Gander, la femme en Part. Sécherand

2° **Blanc née Barraud, Louise-Janchette-Jeanne**
 de Landanne, _____ domiciliée à Charilly & Landanne _____
 veuve de Eugène Louis Jules Blanc, décédé le vingt-neuf novembre mil huit cent
 quatre-vingt-deux. _____

née à Landanne, le trois Juin _____ mil huit cent
 cinquante-huit _____ fille de Abram Constant Barraud, décédé, _____

_____ et de Françoise Jeannette Rouge, décédée. _____

Les publications ont eu lieu à l'abbaye de Landanne, le trois avril mil huit
 cent quatre-vingt-six. _____

Après avoir examiné les papiers présentés par les fiancés en conformité de la loi
 et après leur avoir demandé séparément s'ils veulent se prendre pour mari et femme,
 l'officier de l'état civil soussigné, sur leur réponse affirmative, les a, au nom de la loi,
 déclarés unis par le mariage.

Pièces déposées :

actes de naissance des Epoux.
 acte de décès du précédent mari de
 l'Épouse. _____

Promesse de mariage. _____

Certificats de publication de
 l'abbaye & Landanne. _____

Communiqué : à l'état civil de
 l'abbaye. _____

Signatures des époux :

Charles Rochat
Louise Rochat.

Signatures des témoins :

(M. Sieber)
Jules Splan
 domiciliés à Landanne
 L'officier de l'état civil :

(M. Tomic)

1886

N° 82.

Blanc et Bron née Vivian

Nom et profession de l'époux :

Lieu d'origine et de domicile :

Etat civil :

Lieu et date de la naissance :

Noms, profession et

domicile des parents :

Nom et profession de l'épouse :

Lieu d'origine et de domicile :

Etat civil :

Lieu et date de la naissance :

Noms, profession et

domicile des parents :

Date des publications :

Aujourd'hui vingt-neuf avril _____ mil huit cent quatre-vingt-six _____ par devant l'officier de l'état civil soussigné, ont comparu :

1^o **Blanc, Louis-Samuel**, _____ Instituteur, de Lausanne, _____ domicilié aux moulins de Château-d'Oex, célibataire, _____

né à Lausanne, le dix-sept Juin _____ mil huit cent soixante _____ fils de Jean François Auguste Blanc, décédé, _____

_____ et de Louise Henriette Amman, sa femme, décédée, _____

2^o **Bron née Vivian, Charlotte-Louisa**, de Lutry et d'Epesses, _____ domiciliée à Lausanne, _____ veuve de Auguste Bron, déc. le neuf Mai mil huit cent quatre-vingt-quatre.

née à Crissier, le vingt-deux Janvier _____ mil huit cent quarante-huit _____ fille de feu Louis Frédéric Vivian, _____

_____ et de Françoise Elise Aimée née Monnier, sa femme, à Crissier

Les publications ont eu lieu à Lausanne, Lutry, Epesses & Château-d'Oex, les dix, onze, treize et quatorze avril mil huit cent quatre-vingt-six _____

Après avoir examiné les papiers présentés par les fiancés en conformité de la loi et après leur avoir demandé séparément s'ils veulent se prendre pour mari et femme, l'officier de l'état civil soussigné, sur leur réponse affirmative, les a, au nom de la loi, déclarés unis par le mariage.

Pièces déposées :

Autorisation de l'officier de l'Etat Civil de Château-d'Oex.

Communiqué : à l'Etat Civil de Château-d'Oex, Lutry & Crully.

Signatures des époux :

L. Blanc
Louisa Blanc

Signatures des témoins :

H. Vivian à Crissier
B. Blanc à Lausanne

L'officier de l'état civil :

[Signature]

N° 22
Regamey & Pache.

Nom et profession de l'époux :

Lieu d'origine et de domicile :

Etat civil :

Lieu et date de la naissance :

Noms, profession et

domicile des parents :

Nom et profession de l'épouse :

Lieu d'origine et de domicile :

Etat civil :

Lieu et date de la naissance :

Noms, profession et

domicile des parents :

Date des publications :

10 3^e
 Aujourd'hui vingt-neuf avril _____ mil huit cent quatre-vingt-
 six _____ par devant l'officier de l'état civil soussigné, ont comparu :
 1^o **Regamey, Louis-Henri,** _____ *Sellier*, _____
 de Lausanne _____ domicilié à Epalinges, _____
 célibataire _____
 né aux Râpes sur Lausanne, le treize Mars _____ mil huit cent
 soixante-un _____ fils de François Isaac Regamey, décédé, _____
 _____ et de Jeanne Marie née Eschaud, au Mont, _____
 2^o **Pache, Henriette,** _____ *tailleuse*, _____
 de Epalinges, _____ domiciliée à Epalinges, _____
 célibataire, _____
 née à Epalinges, le Sept Octobre _____ mil huit cent
 soixante, _____ fille de Jean Abraham Pache, décédé, _____
 _____ et de Jeanne Suzanne née Blane, à Epalinges, _____
 Les publications ont eu lieu à Lausanne & à Epalinges, le trois avril mil huit
 quatre-vingt-six. _____

Après avoir examiné les papiers présentés par les fiancés en conformité de la loi et après leur avoir demandé séparément s'ils veulent se prendre pour mari et femme, l'officier de l'état civil soussigné, sur leur réponse affirmative, les a, au nom de la loi, déclarés unis par le mariage.

Pièces déposées:

Autorisation de l'Etat Civil
d'Epalinges. _____

Communiqué: à l'Etat Civil d'Epalinges.

Signatures des époux:

Louis Regamey Sellier
Henriette Regamey

Signatures des témoins:

Marius Pache *domicilié*
Rosine Pache *Croisettes*

L'officier de l'état civil:

[Signature]

1886.

N° 89

Bridel & Boiceau

Nom et profession de l'époux :

Lieu d'origine et de domicile :

Etat civil :

Lieu et date de la naissance :

Noms, profession et

domicile des parents :

Nom et profession de l'épouse :

Lieu d'origine et de domicile :

Etat civil :

Lieu et date de la naissance :

Noms, profession et

domicile des parents :

Date des publications :

Aujourd'hui trois Mai _____ mil huit cent quatre-vingt-

six, _____ par devant l'officier de l'état civil soussigné, ont comparu :

1^o **Bridel, Eugène-Charles,** _____ *Parleur,*

de Moudon et de Genève, _____ domicilié à Lausanne, en séjour à Mussy,

célibataire, _____

né à Lausanne, le vingt six Novembre _____ mil huit cent

soixante, _____ fils de Georges Victor Bridel, Imprimeur, _____

_____ et de Marianne Augustine Genin, sa femme, domiciliés à Lausanne

2^o **Boiceau, Alice-Éllen-Annette,** _____ *sans profession,*

de Apples, _____ domiciliée à Lausanne, _____

célibataire, _____

née à Lausanne, le six février _____ mil huit cent

soixante-quatre, _____ fille de Charles Marc Samson Boiceau, avocat, _____

_____ et de Léonie Louisa Emma Angèle Hollard sa femme, à Lausanne

Les publications ont eu lieu à Moudon, Apples, Genève, Lausanne et Mussy, les trois et dix avril mil huit cent quatre-vingt-six. _____

Après avoir examiné les papiers présentés par les fiancés en conformité de la loi et après leur avoir demandé séparément s'ils veulent se prendre pour mari et femme, l'officier de l'état civil soussigné, sur leur réponse affirmative, les a, au nom de la loi, déclarés unis par le mariage.

Pièces déposées :

Actes de naissance des Epoux.

Promesse de mariage. _____

Certificats de publication de Moudon, Genève, Apples, Mussy & Lausanne _____

Communiqué : à l'Etat Civil de Moudon, Genève, Grandcour & Apples _____

Signatures des époux :

Eug. Bridel

Alice Bridel

Signatures des témoins :

Ray Gaudet

Henri Greiniger

domiciliés à Lausanne

L'officier de l'état civil :

[Signature]

N^o 90
Schenk & Rohrer

Nom et profession de l'époux :

Lieu d'origine et de domicile :

Etat civil :

Lieu et date de la naissance :

Noms, profession et

domicile des parents :

Nom et profession de l'épouse :

Lieu d'origine et de domicile :

Etat civil :

Lieu et date de la naissance :

Noms, profession et

domicile des parents :

Date des publications :

Aujourd'hui quatre Mai _____ mil huit cent quatre-vingt-

Six, _____ par devant l'officier de l'état civil soussigné, ont comparu :

1^o **Schenk, Jean,** _____ Cafetier, _____

de Signau (Berne) _____ domicilié à Landanne, _____

veuf de Marianne Comi dès le six février mil huit cent quatre-vingt-cinq

né à Oberdiesbach (Berne), le vingt-sept Janvier _____ mil huit cent

quarante-sept _____ fils de Jean Schenk, décédé, _____

_____ et de Susanne Witz, décédée. _____

2^o **Rohrer, Rosina,** _____ Cuidinière, _____

de Bolligen (Berne) _____ domiciliée à Landanne, _____

célibataire, _____

née à Habstatten (Bolligen), le dix-huit avril _____ mil huit cent

soixante. _____ fille de Jacob Rohrer, carrier, _____

_____ et de Anna Maria née Ruedi, domiciliée à Habstatten

Les publications ont eu lieu à Signau, Bolligen & Landanne, les dix, sept & huit avril mil huit cent quatre-vingt-six. _____

Après avoir examiné les papiers présentés par les fiancés en conformité de la loi et après leur avoir demandé séparément s'ils veulent se prendre pour mari et femme, l'officier de l'état civil soussigné, sur leur réponse affirmative, les a, au nom de la loi, déclarés unis par le mariage.

Pièces déposées :

Actes de naissance des Epoux. —
Acte de décès de la précédente femme
de l'Epoux. _____

Promesse de mariage. —
Certificats de publication de
Signau, Bolligen & Landanne _____

Communiqué: à l'Etat Civil de
Bolligen & Signau. _____

Signatures des époux :

Jean Schenk

Rosina Rohrer

Signatures des témoins :

Eyer Jean
J. Eberhardt.

L'officier de l'état civil :

[Signature]

1886

N° 91
Staub & Estoppey

Nom et profession de l'époux :

Lieu d'origine et de domicile :

Etat civil :

Lieu et date de la naissance :

Noms, profession et

domicile des parents :

Nom et profession de l'épouse :

Lieu d'origine et de domicile :

Etat civil :

Lieu et date de la naissance :

Noms, profession et

domicile des parents :

Date des publications :

Aujourd'hui quatre Mai _____ mil huit cent quatre-vingt-
six _____ par devant l'officier de l'état civil soussigné, ont comparu :

1° **Staub, Jean-Duler,** _____ Commis de Poste
de Obercoenz (Sarre) _____ domicilié à Vevey, _____
célibataire, _____

né à Lansanne, le huit Mai _____ mil huit cent
cinquante-neuf _____ fils de Frédéric Martin Staub, _____

_____ et de Justine Vallon, sa femme, les deux décédés, _____

2° **Estoppey, Iraline-Marie-Anna-Louise,** _____
de Trey _____ domiciliée à Lansanne, _____
célibataire, _____

née à Lansanne, le vingt-trois Mai _____ mil huit cent
soixante-cinq _____ fille de Mathieu Henri Estoppey, Rentier, _____

_____ et de Rose Jeanne Louise Costuz, sa femme, à Lansanne

Les publications ont eu lieu à Obercoenz (Herzogentuchée) Trey, Vevey & Lansanne
les treize, quatorze et quinze Mai mil huit cent quatre-vingt-six. _____

Après avoir examiné les papiers présentés par les fiancés en conformité de la loi
et après leur avoir demandé séparément s'ils veulent se prendre pour mari et femme,
l'officier de l'état civil soussigné, sur leur réponse affirmative, les a, au nom de la loi,
déclarés unis par le mariage.

Pièces déposées :

autorisation de l'Officier de l'Etat
Civil de Vevey _____

Communiqué : à Herzogentuchée
Vevey & Trey _____

Signatures des époux :

Jean Staub } domiciliés
Marie Staub } Lansanne

Signatures des témoins :

Cyr. Staub
A. Schütz

L'officier de l'état civil :



N° 92

Chapuis & Abrezol

Nom et profession de l'époux :

Lieu d'origine et de domicile :

Etat civil :

Lieu et date de la naissance :

Noms, profession et

domicile des parents :

Nom et profession de l'épouse :

Lieu d'origine et de domicile :

Etat civil :

Lieu et date de la naissance :

Noms, profession et

domicile des parents :

Date des publications :

Aujourd'hui Six Mai _____ mil huit cent quatre-vingt-

Six _____ par devant l'officier de l'état civil soussigné, ont comparu :

1^o **Chapuis, François-Louis,** _____ *tailleur,*

de Epalinges, _____ domicilié à Lausanne, _____

célibataire, _____

né à Lausanne, le deux Janvier _____ mil huit cent

soixante-trois _____ fils de Jean François Chapuis, tailleur, à Lausanne,

_____ et de Marie Françoise née Meller, sa femme, décédée. _____

2^o **Abrezol, Louise-Julie-Henriette,** _____ *Couturière,*

de Monthèrod, _____ domiciliée à Lausanne, _____

célibataire, _____

née à Lausanne, le trente Janvier _____ mil huit cent

soixante-trois _____ fille de César Henri Abrezol, tailleur, _____

_____ et de Marie Madeleine Salati, sa femme, les deux à Lausanne

Les publications ont eu lieu à Epalinges, Monthèrod & Lausanne, les dix-sept et dix-huit avril mil huit cent quatre-vingt-six. _____

Après avoir examiné les papiers présentés par les fiancés en conformité de la loi et après leur avoir demandé séparément s'ils veulent se prendre pour mari et femme, l'officier de l'état civil soussigné, sur leur réponse affirmative, les a, au nom de la loi, déclarés unis par le mariage.

Pièces déposées :

Actes de naissance des Epoux. _____

Promesse de mariage _____

Certificats de publication de Epalinges
Monthèrod & Lausanne. _____

Communiqué : à l'Etat Civil de
Epalinges & Gimat. _____

Signatures des époux :

François Chapuis
Louise Chapuis

Signatures des témoins :

Henri Abrezol
J. François Chapuis

les deux à Lausanne

L'officier de l'état civil :

[Signature]

1886

N° 93

Michon et Cornaz

Nom et profession de l'époux :

Lieu d'origine et de domicile :

Etat civil :

Lieu et date de la naissance :

Noms, profession et

domicile des parents :

Nom et profession de l'épouse :

Lieu d'origine et de domicile :

Etat civil :

Lieu et date de la naissance :

Noms, profession et

domicile des parents :

Date des publications :

Aujourd'hui dix Mai _____ mil huit cent quatre-vingt-
six _____ par devant l'officier de l'état civil soussigné, ont comparu :

1° **Michon, Paul,** _____ Jardinier,
de Froideville _____ domicilié à Vandanne, _____
célibataire, _____

né à Chaillly, Vandanne, le seize février _____ mil huit cent
cinquante-neuf — fils de Jean Louis Michon, jardinier, _____
_____ et de Marie Louise Negamey, sa femme, à Vandanne
2° **Cornaz, Marie-Louise,** _____ sans profession,
de Faoug _____ domiciliée à Vandanne, _____
célibataire, _____

née à Faoug, le trois Décembre _____ mil huit cent
cinquante-huit _____ fille de Daniel Louis Cornaz, décédé, _____
_____ et de Marie Marguerite Senaud, à Vandanne, _____

Les publications ont eu lieu à Froideville, Faoug & Vandanne, les dix-trois et
dix-sept avril mil huit cent quatre-vingt-six. _____

Après avoir examiné les papiers présentés par les fiancés en conformité de la loi
et après leur avoir demandé séparément s'ils veulent se prendre pour mari et femme,
l'officier de l'état civil soussigné, sur leur réponse affirmative, les a, au nom de la loi,
déclarés unis par le mariage.

Pièces déposées :

Actes de naissance des Epoux _____
Promesse de mariage. _____
Certificats de publication de
Froideville, Faoug et Vandanne. _____

Communiqué : à l'Etat Civil de
Poliez-le-Grand et d'Avenches. _____

Signatures des époux :

Michon Paul
Marie Louise Michon

Signatures des témoins :

E. Corriat } domiciliés
Et. Corriat } à
Vandanne

L'officier de l'état civil :

[Signature]

N° 94
Desmeules & Gavillet

Nom et profession de l'époux :

Lieu d'origine et de domicile :

Etat civil :

Lieu et date de la naissance :

Noms, profession et

domicile des parents :

Nom et profession de l'épouse :

Lieu d'origine et de domicile :

Etat civil :

Lieu et date de la naissance :

Noms, profession et

domicile des parents :

Date des publications :

Aujourd'hui sept Mai _____ mil huit cent quatre-vingt-
six _____ par devant l'officier de l'état civil soussigné, ont comparu :

1° **Desmeules, Aimé**, _____ agriculteur,
de Ropraz, _____ domicilié à Ropraz, _____
célibataire, _____

né à Ropraz, le dix-sept Juin _____ mil huit cent
soixante-deux, _____ fils de Jean François Desmeules, à Ropraz, _____
_____ et de Jeanne Emilie née Gillieron, décédée, _____

2° **Gavillet, Emma**, _____ Ménagère,
de Peney et de Vucherens, _____ domiciliée à Peney, _____
célibataire, _____

née à Peney, le treize Octobre _____ mil huit cent
soixante-dix _____ fille de feu Jean Pierre Gavillet, _____
_____ et de Jeanne Romée née Guignet, décédée, _____

Les publications ont eu lieu à Ropraz, Peney & Vucherens, les seize et dix-sept
Avril mil huit cent quatre-vingt-dix _____

Après avoir examiné les papiers présentés par les fiancés en conformité de la loi
et après leur avoir demandé séparément s'ils veulent se prendre pour mari et femme,
l'officier de l'état civil soussigné, sur leur réponse affirmative, les a, au nom de la loi,
déclarés unis par le mariage.

Pièces déposées:

Autorisation de l'officier de
l'Etat Civil de Corcelles-le-Jorat. _____

Communiqué: à l'Etat Civil de
Corcelles-le-Moindres. _____

Signatures des époux:

Aimé Desmeules
Emma Desmeules

Signatures des témoins:

François Heinquin
Jules Corboz
domiciliés à Nandavin

L'officier de l'état civil:

J. Bernand

1886

N° 95

Blanc & Frey

Nom et profession de l'époux :

Lieu d'origine et de domicile :

Etat civil :

Lieu et date de la naissance :

Noms, profession et

domicile des parents :

Nom et profession de l'épouse :

Lieu d'origine et de domicile :

Etat civil :

Lieu et date de la naissance :

Noms, profession et

domicile des parents :

Date des publications :

Aujourd'hui Dix Mai _____ mil huit cent quatre-vingt-
 six _____ par devant l'officier de l'état civil soussigné, ont comparu :
 1° **Blanc, Henri-Charles Louis**, — Professeur, —
 de Lausanne, _____ domicilié à Lausanne, _____
 célibataire, _____

né à Lausanne, le quinze Septembre _____ mil huit cent
 cinquante-neuf, — fils de Charles François Marc Blanc, décédé, _____
 _____ et de Jeanne Susanne Marie Frey, sa femme, à Lausanne
 2° **Frey, Emilie**, _____
 de Gontenschwyl (Argovie) _____ domiciliée à Lausanne, _____
 célibataire, _____

née à Lausanne, le vingt-six août _____ mil huit cent
 cinquante-neuf, — fille de Jacob Gottlieb Frey, négociant, _____
 _____ et de Elize Rosine Curchod, sa femme, domiciliés à Lausanne

Les publications ont eu lieu à Lausanne & Gontenschwyl, les six & huit mai
 mil huit cent quatre-vingt-six : _____

Après avoir examiné les papiers présentés par les fiancés en conformité de la loi
 et après leur avoir demandé séparément s'ils veulent se prendre pour mari et femme,
 l'officier de l'état civil soussigné, sur leur réponse affirmative, les a, au nom de la loi,
 déclarés unis par le mariage.

Pièces déposées :

Actes de naissance des Epoux — _____
 Promesse de mariage — _____
 Certificats de publication de Lausanne
 & Gontenschwyl. _____

Communiqué : à l'Etat Civil de
 Gontenschwyl. _____

Signatures des époux :

Henri Blanc
 Emilie Frey Blanc

Signatures des témoins :

Abel Frey domiciliés
 Ch^s Frey à Lausanne

L'officier de l'état civil :

N° 96
Perdrix & Freulet
née Jenni

Nom et profession de l'époux :

Lieu d'origine et de domicile :

Etat civil :

Lieu et date de la naissance :

Noms, profession et

domicile des parents :

Nom et profession de l'épouse :

Lieu d'origine et de domicile :

Etat civil :

Lieu et date de la naissance :

Noms, profession et

domicile des parents :

Date des publications :

Aujourd'hui onze Mai _____ mil huit cent quatre-vingt-

six _____ par devant l'officier de l'état civil soussigné, ont comparu :

1° **Perdrix, Julien,** _____ agriculteur,

de Champagne _____ domicilié à Bonvillars, _____

veuf de Adèle née Filleux, dès le quatorze Décembre mil huit cent quatre-vingt-trois. _____

né à Champagne, le douze Septembre _____ mil huit cent

dix-neuf _____ fils de David François Perdrix, décédé, _____

_____ et de Esther Gicoud, sa femme, décédée. _____

2° **Freulet née Jenni, Anna,** _____ sans profession,

de Emmenda (Glatis) _____ domiciliée à Nansanne, _____

veuve de Frédéric Freulet dès le vingt-six Décembre mil huit cent quatre-vingt-trois _____

née à Emmenda, le quinze Décembre _____ mil huit cent

trente-six _____ fille de Jean Henri Jenni, décédé, _____

_____ et de Anna née König, décédée. _____

- Les publications ont eu lieu à Champagne, à Emmenda, à Bonvillars & à Nansanne, les dix-neuf, vingt & vingt-quatre avril mil huit cent quatre-vingt-six. _____

Après avoir examiné les papiers présentés par les fiancés en conformité de la loi et après leur avoir demandé séparément s'ils veulent se prendre pour mari et femme, l'officier de l'état civil soussigné, sur leur réponse affirmative, les a, au nom de la loi, déclarés unis par le mariage.

Pièces déposées :

Autorisation de l'officier de l'Etat
 Civil de Bonvillars. _____

Communiqué: à l'Etat Civil de
 Champagne, à Bonvillars & Emmenda.

Signatures des époux :

J. Perdrix
Anna Perdrix

Signatures des témoins :

Metty Freulet
G. Ochsen
 domiciliés à Nansanne

L'officier de l'état civil :

J. L...

1886

N° 97

Buzky et Rubatel

Nom et profession de l'époux :

Lieu d'origine et de domicile :

Etat civil :

Lieu et date de la naissance :

Noms, profession et

domicile des parents :

Nom et profession de l'épouse :

Lieu d'origine et de domicile :

Etat civil :

Lieu et date de la naissance :

Noms, profession et

domicile des parents :

Date des publications :

Aujourd'hui treize Mai _____ mil huit cent quatre-vingt-

Six _____ par devant l'officier de l'état civil soussigné, ont comparu :

1^o **Buzky, Jean-Auguste,** _____ Mécanicien,

de Sägerochy (Berne) _____ domicilié à Genève, _____

célibataire, _____

né à Cordier, le vingt-six février _____ mil huit cent

cinquante-neuf _____ fils de Jacques Louis Buzky, _____

_____ et de Louise Wirth, la femme, agriculteurs à Cordier, _____

2^o **Rubatel, Sylvie-Hélène,** _____ Couturière,

de Villarsel, _____ domiciliée à Nansanne, _____

célibataire, _____

née à Nansanne, le dix-sept Mars _____ mil huit cent

Soixante-trois _____ fille de Jean François Rubatel, Charpentier _____

_____ et de Marie Catherine Métraux, la femme, à Nansanne

Les publications ont eu lieu à Sägerochy, Villarsel, Genève & Nansanne, les
vingt-un, vingt-trois et vingt-quatre avril mil huit cent quatre-vingt-six _____Après avoir examiné les papiers présentés par les fiancés en conformité de la loi
et après leur avoir demandé séparément s'ils veulent se prendre pour mari et femme,
l'officier de l'état civil soussigné, sur leur réponse affirmative, les a, au nom de la loi,
déclarés unis par le mariage.

Pièces déposées :

Autorisation de l'Etat Civil de
Genève. _____Communiqué : à l'Etat Civil de
Mansinger, Genève & Villarsel. _____

Signatures des époux :

J^r Auguste Buzky
Hélène Buzky

Signatures des témoins :

J^r François Rubattel
Julio Corley
domiciliés à Nansanne

L'officier de l'état civil :



N° 93
Danalet & Cavin

Nom et profession de l'époux :

Lieu d'origine et de domicile :

Etat civil :

Lieu et date de la naissance :

Noms, profession et

domicile des parents :

Nom et profession de l'épouse :

Lieu d'origine et de domicile :

Etat civil :

Lieu et date de la naissance :

Noms, profession et

domicile des parents :

Date des publications :

Aujourd'hui *vingt* Mai _____ mil huit cent quatre-vingt-
six _____ par devant l'officier de l'état civil soussigné, ont comparu :

1^o **Danalet, Constant**, _____ agriculteur _____

de *Hermenches* _____ domicilié à *Galités* *sièc* *Hermenches*,
 célibataire, _____

né à *Galités* *sièc* *Hermenches*, le *vingt deux* *avril* _____ mil huit cent
cinquante-un _____ fils de *Jean Siméon Danalet* _____

_____ et de *Suzanne Marie* *née Delesert*, agriculteurs à *Hermenches*,

2^o **Cavin, Hélène**, _____ domestique en agriculture _____

de *Vulliens*, _____ domiciliée à *Hermenches*, _____
 célibataire, _____

née à *Sevion*, le *premier* *Septembre* _____ mil huit cent
soixante-un _____ fille de *Charles*, de *Jean Louis Cavin*, *maçon*, _____

_____ et de *Louise* *née Chappuis*, les deux à *Vulliens*, _____

Les publications ont eu lieu à *Hermenches* et à *Vulliens*, le *vingt* *avril* *présente*
année, _____

Après avoir examiné les papiers présentés par les fiancés en conformité de la loi
 et après leur avoir demandé séparément s'ils veulent se prendre pour mari et femme,
 l'officier de l'état civil soussigné, sur leur réponse affirmative, les a, au nom de la loi,
 déclarés unis par le mariage.

Pièces déposées:

autorisation de l'Etat Civil
 de *Moudon* _____

Communiqué: à l'Etat Civil de *Moudon*

Mézières, _____

Signatures des époux:

Constant Danalet
Hélène Danalet

Signatures des témoins:

Henri Milliau
Jules _____
 domiciliés à *Andann*

L'officier de l'état civil:

Romin

1886.

N^o 99
Berger & Jungi

Nom et profession de l'époux :

Lieu d'origine et de domicile :

Etat civil :

Lieu et date de la naissance :

Noms, profession et

domicile des parents :

Nom et profession de l'épouse :

Lieu d'origine et de domicile :

Etat civil :

Lieu et date de la naissance :

Noms, profession et

domicile des parents :

Date des publications :

Aujourd'hui quatorze Mai _____ mil huit cent quatre-vingt-
six _____ par devant l'officier de l'état civil soussigné, ont comparu :

1^o **Berger, Jean-François,** _____ agriculteur,
de Eclépens, _____ domicilié à Clarens, _____
célibataire, _____

né à Eclépens, le vingt-quatre Décembre _____ mil huit cent
cinquante-deux _____ fils de Jean Henri Berger, décédé, _____
_____ et de Françoise née Monnier, domiciliée à Eclépens, _____

2^o **Jungi, Madelaine,** _____ Cuidinière,
de Toffen (Gene) _____ domiciliée à Bangy (le Châtelard),
célibataire, _____

née à Rischdorf, le vingt-sept février _____ mil huit cent
soixante _____ fille de Jean Jungi, décédé, _____
_____ et de Catherine née Habegger, domiciliée à Gelterfingen.

Les publications ont eu lieu à Eclépens, Toffen & Clarens, (Châtelard), les dix-
neuf, vingt-un et vingt-deux Mars mil huit cent quatre-vingt-six, _____

Après avoir examiné les papiers présentés par les fiancés en conformité de la loi
et après leur avoir demandé séparément s'ils veulent se prendre pour mari et femme,
l'officier de l'état civil soussigné, sur leur réponse affirmative, les a, au nom de la loi,
déclarés unis par le mariage.

Pièces déposées :

Autorisation de l'Etat Civil de
Montreux. _____

Communiqué : à l'Etat Civil de
La Sarraz, Montreux & Belp.

Signatures des époux :

Jean-François Berger
Madelaine Berger

Signatures des témoins :

François Gese à Eclépens
Emile Chanson à Moiry

L'officier de l'état civil :

[Signature]

N° 100
Berger & Chanson

Nom et profession de l'époux :

Lieu d'origine et de domicile :

Etat civil :

Lieu et date de la naissance :

Noms, profession et

domicile des parents :

Nom et profession de l'épouse :

Lieu d'origine et de domicile :

Etat civil :

Lieu et date de la naissance :

Noms, profession et

domicile des parents :

Date des publications :

Aujourd'hui quatorze Mai _____ mil huit cent quatre-vingt-
 six _____ par devant l'officier de l'état civil soussigné, ont comparu :

1° **Berger, Samuel-Jules**, _____ agriculteur, _____
 de Eclépens, _____ domicilié à Eclépens, _____
 célibataire, _____

né à Eclépens, le quatorze février _____ mil huit cent
 cinquante-cinq _____ fils de Jean Henri Berger, décédé, _____

_____ et de Françoise née Monnier, à Eclépens, _____

2° **Chanson, Jeannette**, _____ agriculteur, _____
 de Moiry, _____ domiciliée à Moiry, _____
 célibataire, _____

née à Chapellès, le dix-sept Septembre _____ mil huit cent
 cinquante-cinq _____ fille de François Louis Chanson, décédé _____

_____ et de Juliette née Bizetens, à Envy, _____

Les publications ont eu lieu à Eclépens et à Moiry, le dix-sept avril mil
 huit cent quatre-vingt-six. _____

Après avoir examiné les papiers présentés par les fiancés en conformité de la loi
 et après leur avoir demandé séparément s'ils veulent se prendre pour mari et femme,
 l'officier de l'état civil soussigné, sur leur réponse affirmative, les a, au nom de la loi,
 déclarés unis par le mariage.

Pièces déposées :

_____ autorisation de l'officier de l'état
 civil de La Sarras. _____

(cette autorisation porte le nom de l'époux
 Berger) _____

Communiqué : à l'état civil de
 La Sarras. _____

Signatures des époux :

Jules Berger
Jeannette Berger

Signatures des témoins :

François Gex à Eclépens
Emile Chanson à Moiry

L'officier de l'état civil :

[Signature]

Dans sa séance du 20 no-
 vembre 1886 le Conseil
 d'Etat a ordonné que l'acte
 de mariage inscrit ci-dessus
 soit ~~annulé~~ rectifié en ce sens que
 le nom de famille de l'épouse
 doit être écrit **Berger**
 au lieu de **Berger**

Lausanne le 24 Nov 1886

L'officier de l'état civil

[Signature]

1886

N° 101

Chamot et George

Nom et profession de l'époux :

Lieu d'origine et de domicile :

Etat civil :

Lieu et date de la naissance :

Noms, profession et

domicile des parents :

Nom et profession de l'épouse :

Lieu d'origine et de domicile :

Etat civil :

Lieu et date de la naissance :

Noms, profession et

domicile des parents :

Date des publications :

Aujourd'hui dix-huit Mai _____ mil huit cent quatre-vingt-
 Six _____ par devant l'officier de l'état civil soussigné, ont comparu :

1° **Chamot, Théophile,** _____ *Galocher*
 de Moudon, _____ domicilié à Lansanne _____
 célibataire _____

né à Moudon, le vingt-quatre Mai _____ mil huit cent
 Soixante-deux, _____ fils de Jean David Chamot, *secrétaire*, _____
 _____ et de Julienne née Bellet, *la femme, secécée*, _____

2° **George, Emma,** _____ *Cuisinière*,
 de Vuibroye, _____ domiciliée à Lansanne, _____
 célibataire, _____

née à Moudon, le vingt-deux Juin _____ mil huit cent
 Soixante, _____ fille de Jeanne Susanne George *journalière*, à Moudon
 _____ et de _____

Les publications ont eu lieu à Moudon, Vuibroye & Lansanne, les vingt Sept,
 cinq-neuf dix-neuf premier Mai présente année. _____

Après avoir examiné les papiers présentés par les fiancés en conformité de la loi
 et après leur avoir demandé séparément s'ils veulent se prendre pour mari et femme,
 l'officier de l'état civil soussigné, sur leur réponse affirmative, les a, au nom de la loi,
 déclarés unis par le mariage.

Pièces déposées :

Actes de naissance des Epoux _____
 Promesse de mariage _____
 Certificats de publication de Moudon
 Vuibroye Lansanne. _____

Communiqué : à l'état Civil de
 Poliez-le-Grand & Oron. _____

Signatures des époux :

Théophile Chamot
Emma Chamot

Signatures des témoins :

Jean Daniel George
à Pully
Léon Jurggen à Lansanne

L'officier de l'état civil :

[Signature]

N° 102

**Fiaux & François
Reymond**

Nom et profession de l'époux :

Lieu d'origine et de domicile :

Etat civil :

Lieu et date de la naissance :

Noms, profession et

domicile des parents :

Nom et profession de l'épouse :

Lieu d'origine et de domicile :

Etat civil :

Lieu et date de la naissance :

Noms, profession et

domicile des parents :

Date des publications :

Aujourd'hui vingt Mai _____ mil huit cent quatre-vingt-
six _____ par devant l'officier de l'état civil soussigné, ont comparu :

1^o **Fiaux, Ulysse,** _____ Jardinier,
de Bermonches, _____ domicilié à Vidy/Lausanne, _____
célibataire, _____

né à Villars Mendraz, le douze Juin _____ mil huit cent
soixante-deux, _____ fils de Constant Fiaux, Charpentier, à Gollion, _____
_____ et de Isaline Dumond, décédée, _____

2^o **François nee Reymond, Clémence-Lydie,** Jardinière,
de Begnins _____ domiciliée à Vidy/Lausanne, _____
veuve de Louis François des le vingt-un Janvier mil huit cent quatre-vingt-cinq _____

née au Mont, le vingt Juillet _____ mil huit cent
quarante-six _____ fille de Jean Benjamin Reymond, absent, _____
_____ et de Louise Marie Antoinette nee Cupt, décédée _____

Les publications ont eu lieu à Bermonches, Begnins et Lausanne le quatre Mai
mil huit cent quatre-vingt-six, _____

Après avoir examiné les papiers présentés par les fiancés en conformité de la loi
et après leur avoir demandé séparément s'ils veulent se prendre pour mari et femme,
l'officier de l'état civil soussigné, sur leur réponse affirmative, les a, au nom de la loi,
déclarés unis par le mariage.

Pièces déposées:

Actes de naissance des Epoux _____
Acte de décès du précédent mari de l'Épouse _____
Promesse de mariage _____
Certificats de publication de Bermon-
ches, Begnins et Lausanne, _____

Communiqué: à l'Etat Civil de _____
Moudon & Begnins, _____

Signatures des époux:

Ulysse Fiaux
Clémence Fiaux

Signatures des témoins:

E. Delafontaine
Reymond François
les deux à Lausanne

L'officier de l'état civil:

[Signature]

1886

N° 103
Dubois et Anget

Nom et profession de l'époux :

Lieu d'origine et de domicile :

Etat civil :

Lieu et date de la naissance :

Noms, profession et

domicile des parents :

Nom et profession de l'épouse :

Lieu d'origine et de domicile :

Etat civil :

Lieu et date de la naissance :

Noms, profession et

domicile des parents :

Date des publications :

Aujourd'hui vingt mai _____ mil huit cent quatre-vingt-
 Six, _____ par devant l'officier de l'état civil soussigné, ont comparu :

1° **Dubois, Henri,** _____ peintre, _____

de Valleyres / Montagny et des Clées, _____ domicilié à Landanne, _____

célibataire, _____

né à Valleyres, le dix-sept avril _____ mil huit cent

soixante _____ fils de Louis Rodolphe Dubois, Professeur, à Landanne,

_____ et de Marianne née Berger, sa femme, décédée, _____

2° **Anget, Amandine Eugénie,** _____ couturière,

de Sancy (Seine) France, _____ domiciliée à Landanne, _____

célibataire, _____

née à Sancy, le onze avril _____ mil huit cent

soixante-cinq _____ fille de Prince Eugène Anget, tailleur de pierres, _____

_____ et de Virginie Amandine Delaplace, sa femme, domiciliée à Landanne

Les publications ont eu lieu à Valleyres / Montagny et Sancy / Les Clées et à Landanne, les

vingt, vingt-deux, vingt-quatre et vingt-cinq avril mil huit cent quatre-vingt-

Six. _____

Après avoir examiné les papiers présentés par les fiancés en conformité de la loi et après leur avoir demandé séparément s'ils veulent se prendre pour mari et femme, l'officier de l'état civil soussigné, sur leur réponse affirmative, les a, au nom de la loi, déclarés unis par le mariage.

Pièces déposées :

Actes de naissance des Epoux, _____

Consentement des parents de l'épouse, _____

Promesses de mariage _____

Certificats de publication de Valleyres / Montagny, Les Clées, Sancy et Landanne

Communiqué : à l'Etat Civil de

Montagny et Romainmotier et à la

Chancellerie Cantonale, _____

Signatures des époux :

Henri Dubois

Eugénie Dubois

Signatures des témoins :

Alphonse

Marc Porchet

domicilié à Landanne

L'officier de l'état civil :

[Signature]

1886

N° 104

Mégroz et Porchet née Rieder

Nom et profession de l'époux :

Lieu d'origine et de domicile :

Etat civil :

Lieu et date de la naissance :

Noms, profession et

domicile des parents :

Nom et profession de l'épouse :

Lieu d'origine et de domicile :

Etat civil :

Lieu et date de la naissance :

Noms, profession et

domicile des parents :

Date des publications :

Aujourd'hui vingt-cinq mai _____ mil huit cent quatre-vingt-

Six, _____ par devant l'officier de l'état civil soussigné, ont comparu :

1° **Mégroz, Louis-Frédéric,** _____ agriculteur,

de Fency-le-Jorat _____ domicilié à Feilly, _____

veuf de Louise Julie Durazel, adè le vingt-deux Juin mil huit cent quatre-vingt-cinq _____

né à Rully, le dix Juillet _____ mil huit cent

quarante-deux, _____ fils de Jean François Mégroz, décédé, _____

_____ et de Jeanne Louise Julie née Corbaz, décédée. _____

2° **Porchet née Rieder, Marie-Louise,** _____ sans profession

de Corcelles-le-Jorat, _____ domiciliée à Nausanne (Chailly) _____

veuve de Pierre Philippe Porchet, adè le vingt-un Juillet mil huit cent septante-huit _____

née à Aigle, le neuf Janvier _____ mil huit cent

trente-trois, _____ fille de Jean Louis Rieder, décédé, _____

_____ et de Rose Cathérine Marguerite Dominoud, décédée. _____

Les publications ont eu lieu à Fency-le-Jorat, Corcelles-le-Jorat, Feilly & Nausanne, les deux & dix février mil huit cent quatre-vingt-six. _____

Après avoir examiné les papiers présentés par les fiancés en conformité de la loi et après leur avoir demandé séparément s'ils veulent se prendre pour mari et femme, l'officier de l'état civil soussigné, sur leur réponse affirmative, les a, au nom de la loi, déclarés unis par le mariage.

Pièces déposées :

Authorisation de l'Etat Civil de Romanel _____

Communiqué: à Corcelles le-Jorat & à Romanel. _____

Signatures des époux :

Louis Mégroz
Louise Mégroz

Signatures des témoins :

Agent M. J. J. J.
Jub. Corbaz

L'officier de l'état civil :

Romanel

1886

N° 105.

Meyer et Rohrer

Nom et profession de l'époux :

Lieu d'origine et de domicile :

Etat civil :

Lieu et date de la naissance :

Noms, profession et

domicile des parents :

Nom et profession de l'épouse :

Lieu d'origine et de domicile :

Etat civil :

Lieu et date de la naissance :

Noms, profession et

domicile des parents :

Date des publications :

Aujourd'hui vingt cinq Mai _____ mil huit cent quatre-vingt-
six _____ par devant l'officier de l'état civil soussigné, ont comparu :

1° Meyer, Jacob, _____ Etenir,
de Roggwyl (Berne) _____ domicilié à Lausanne, _____
célibataire, _____

né à Roggwyl, le premier Novembre _____ mil huit cent
cinquante-sept _____ fils de Jacob Meyer, décédé, _____
_____ et de Elisabeth née Siegist, domiciliée à Roggwyl _____

2° Rohrer, Anna, _____ sans profession,
de Bolligen (Berne) _____ domiciliée à Lausanne, _____
célibataire, _____

née à Habstetten (Bolligen), le quatorze Novembre _____ mil huit cent
soixante-trois _____ fille de Jacob Rohrer, tailleur de pierres _____
_____ et de Anna Maria née Rüedi, domiciliés à Habstetten _____

Les publications ont eu lieu à Roggwyl, Bolligen et Lausanne, les premiers,
trois et six Mai mil huit cent quatre-vingt-six. _____

Après avoir examiné les papiers présentés par les fiancés en conformité de la loi
et après leur avoir demandé séparément s'ils veulent se prendre pour mari et femme,
l'officier de l'état civil soussigné, sur leur réponse affirmative, les a, au nom de la loi,
déclarés unis par le mariage.

Pièces déposées :

Actes de naissance des Epoux. _____
Promesse de mariage _____
Certificats de publication de
Roggwyl, Bolligen & Lausanne. _____

Communiqué : à l'état Civil de
Roggwyl & Bolligen _____

Signatures des époux :

Jacob Meyer
Anna Meyer

Signatures des témoins :

V. Eberhard
Jean Schenk
domiciliés à Lausanne
L'officier de l'état civil :

[Signature]
Témoin

N° 106
Favre et Redard

Nom et profession de l'époux :

Lieu d'origine et de domicile :

Etat civil :

Lieu et date de la naissance :

Noms, profession et

domicile des parents :

Nom et profession de l'épouse :

Lieu d'origine et de domicile :

Etat civil :

Lieu et date de la naissance :

Noms, profession et

domicile des parents :

Date des publications :

Aujourd'hui vingt-huit mai _____ mil huit cent quatre-vingt-
six _____ par devant l'officier de l'état civil soussigné, ont comparu :

1^o **Favre, David-Alexis,** _____ agriculteur,
deumont-Dessus _____ domicilié à deumont-Dessus, _____
célibataire, _____

né à deumont-Dessus, le vingt-un février _____ mil huit cent
soixante-cinq _____ fils de feu David Frédéric Favre _____
_____ et de Marie Catherine née Bussat, décédée, _____

2^o **Redard, Louise,** _____ sans profession,
de La Sarraz et des Vertières _____ domiciliée à Lausanne, _____
célibataire, _____

née à La Sarraz, le douze août _____ mil huit cent
soixante-cinq _____ fille de Alexandre Redard, tonnelier à Cottens, _____
_____ et de Suzanne Henriette Schopfer, décédée, _____

Les publications ont eu lieu à deumont-Dessus, à La Sarraz, aux Vertières et à
Lausanne, le premier et deux mai mil huit cent quatre-vingt-six, _____

Après avoir examiné les papiers présentés par les fiancés en conformité de la loi
et après leur avoir demandé séparément s'ils veulent se prendre pour mari et femme,
l'officier de l'état civil soussigné, sur leur réponse affirmative, les a, au nom de la loi,
déclarés unis par le mariage.

Pièces déposées:

Attestation de l'Etat Civil d'éc-
mont-Dessus, _____

Communiqué: à l'Etat Civil d'éc-
Dessus, de La Sarraz, des Vertières et
de Lausanne _____

Signatures des époux:

David Alexis Favre
Louise Favre

Signatures des témoins:

Galay, notaire
Jules Corboz

domiciliés à Lausanne
L'officier de l'état civil:

N° 107

Lacombe et Raumann

Nom et profession de l'époux :

Lieu d'origine et de domicile :

Etat civil :

Lieu et date de la naissance :

Noms, profession et

domicile des parents :

Nom et profession de l'épouse :

Lieu d'origine et de domicile :

Etat civil :

Lieu et date de la naissance :

Noms, profession et

domicile des parents :

Date des publications :

Aujourd'hui vingt huit Mai _____ mil huit cent quatre-vingt-
six _____ par devant l'officier de l'état civil soussigné, ont comparu :

1^o **Lacombe, Alexis Frédéric Samuel Mazius**, *Instituteur*
de Bequins, _____ domicilié à Uzerdon, _____
célibataire _____

né à Lamoignon, le sept février _____ mil huit cent
soixante-deux, _____ fils de Louis Samuel Jacob Lacombe, *décédé*, _____

_____ et de Alexandrine Susanne Frédéricque Bonnet, à Lamoignon, _____

2^o **Raumann, Louise Antonie Marguerite**, *rentière*,
de Orbe, _____ domiciliée à Orbe, _____
célibataire _____

née à Cercelles sur Charvornay, le douze septembre _____ mil huit cent
soixante _____ fille de Hermann George Frédéric Raumann, *décédé*, _____

_____ et de Marguerite Jeanne Louise Zorn, *décédée*, _____

Les publications ont eu lieu à Bequins, à Orbe & à Lamoignon, les vingt-neuf Mars
et trois avril mil huit cent quatre-vingt-six. _____

Après avoir examiné les papiers présentés par les fiancés en conformité de la loi
et après leur avoir demandé séparément s'ils veulent se prendre pour mari et femme,
l'officier de l'état civil soussigné, sur leur réponse affirmative, les a, au nom de la loi,
déclarés unis par le mariage.

Pièces déposées :

Anticipation de l'état Civil de
Uzerdon. _____

Communiqué : à l'état Civil de
Bequins, Orbe & Uzerdon. _____

Signatures des époux :

M. Lacombe
Louise Raumba

Signatures des témoins :

Victor Furrer } domiciliés à
J. Guen } Lamoignon

L'officier de l'état civil :

[Signature]

13-117

N° 108
Blanc et Favre

Nom et profession de l'époux :

Lieu d'origine et de domicile :

Etat civil :

Lieu et date de la naissance :

Noms, profession et

domicile des parents :

Nom et profession de l'épouse :

Lieu d'origine et de domicile :

Etat civil :

Lieu et date de la naissance :

Noms, profession et

domicile des parents :

Date des publications :

Aujourd'hui quatre Juin _____ mil huit cent quatre-vingt-
six _____ par devant l'officier de l'état civil soussigné, ont comparu :

1° Blanc, Felix-Jules-Louis, _____ Couvreur,
de Landanne, _____ domicilié à Landanne, _____
célibataire, _____

né à Landanne, le treize Octobre _____ mil huit cent
soixante-un _____ fils de Georges Daniel Samuel Blanc, décédé, _____
_____ et de Louise Chavan, sa femme, à Landanne, _____

2° Favre, Louise-Fanny, _____ Repasseuse,
de Chierrens, _____ domiciliée à Landanne, _____
célibataire, _____

née à Landanne, le douze février _____ mil huit cent
soixante-cinq _____ fille de Jean Favre, décédé _____
_____ et de Jeanne Fanny Reine Rochat, sa veuve, à Landanne _____

Les publications ont eu lieu à Landanne & à Chierrens, les dix-huit et
vingt Mai mil huit cent quatre-vingt-six. _____

Après avoir examiné les papiers présentés par les fiancés en conformité de la loi
et après leur avoir demandé séparément s'ils veulent se prendre pour mari et femme,
l'officier de l'état civil soussigné, sur leur réponse affirmative, les a, au nom de la loi,
déclarés unis par le mariage.

Pièces déposées:

- actes de naissance des Epoux _____
- Promesse de mariage _____
- Certificats de publication de
Landanne - Chierrens, _____

Communiqué: à l'Etat Civil de
St. Cierges. _____

avisé la Com^me de Landanne de la légitimation

Signatures des époux:

Louis Blanc
Fanny Blanc

Signatures des témoins:

J. Monney
Jules Corlay
domiciliés à Landanne

L'officier de l'état civil:

[Signature]

avant la célébration
du mariage inscrit ci-
contre, les Epoux ont déclaré
reconnaitre et vouloir légitimer
avec par leur mariage
Alexandre Frédéric Paul
fils illégitime de Louise
Fanny Favre, de Chierrens
né à Landanne, le quinze
février mil huit cent quatre
vingt-cinq, inscrit à vol. II.
fol. 175 de dit arrondissement
Landanne le 4 Juin 1886

Louis Blanc
Fanny Blanc
L'off. de l'Etat Civil
[Signature]

1886

N° 109

Giroud & Bérard

Nom et profession de l'époux :

Lieu d'origine et de domicile :

Etat civil :

Lieu et date de la naissance :

Noms, profession et

domicile des parents :

Nom et profession de l'épouse :

Lieu d'origine et de domicile :

Etat civil :

Lieu et date de la naissance :

Noms, profession et

domicile des parents :

Date des publications :

Aujourd'hui quatre Juin _____ mil huit cent quatre-vingt-
dix _____ par devant l'officier de l'état civil soussigné, ont comparu :

1^o Giroud, Louis, _____ manoeuvre,

de Lovattens _____ domicilié à Lausanne, Rue de l'Ancre
célibataire, _____

né à Lovattens, le vingt-huit février _____ mil huit cent
soixante-dix _____ fils de Pierre David Giroud, décédé, _____

_____ et de Louise née Mayer, domiciliée à Lovattens, _____

2^o Bérard, Adèle-Caroline, _____ hôtelière, _____

de Lausanne, _____ domiciliée à Lausanne, _____
célibataire, _____

née à Lausanne, le douze Mars _____ mil huit cent
soixante-deux _____ fille de Jean Gabriel Bérard, ouvrier de ville, _____

_____ et de Jeanne Louise Mayer, sa femme, les deux à Lausanne,

Les publications ont eu lieu à Lovattens et à Lausanne, les quinze et dix-sept
Mars mil huit cent quatre-vingt-dix. _____

Après avoir examiné les papiers présentés par les fiancés en conformité de la loi
et après leur avoir demandé séparément s'ils veulent se prendre pour mari et femme,
l'officier de l'état civil soussigné, sur leur réponse affirmative, les a, au nom de la loi,
déclarés unis par le mariage.

Pièces déposées :

Actes de naissance des Epoux _____

Promesses de mariage _____

Certificats de publication de Lovattens
& Lausanne, _____

Communiqué : à l'état civil de
Lucens _____

Signatures des époux :

Louis Giroud
Adèle Giroud

Signatures des témoins :

Eugène Pilet
Charles Deruisse
domiciliés à Lausanne

L'officier de l'état civil :

N° 110
Müller & Rosset

Nom et profession de l'époux :

Lieu d'origine et de domicile :

Etat civil :

Lieu et date de la naissance :

Noms, profession et

domicile des parents :

Nom et profession de l'épouse :

Lieu d'origine et de domicile :

Etat civil :

Lieu et date de la naissance :

Noms, profession et

domicile des parents :

Date des publications :

Aujourd'hui cinq Juin _____ mil huit cent quatre-vingt-
six _____ par devant l'officier de l'état civil soussigné, ont comparu :
1^o Müller, Charles-Affred, _____ Munié
de Aeschi (Berne) _____ domicilié à Stampalais, av^{te} à Monthérod
célibataire _____

né à Courtelary, le quinze Juin _____ mil huit cent
soixante-trois _____ fils de feu Jacob Müller _____
_____ et de Lina née Langel, à Courtelary _____
2^o Rosset, Ernestine Emilie-Augustine, _____
de Bongy-Villars, _____ domiciliée à Monthérod, av^{te} à Pansanne
célibataire, _____

née à Monthérod, le douze Octobre _____ mil huit cent
cinquante-huit _____ fille de Louis Henri Rosset, menuisier _____
_____ et de Marie Susanne Decameru, à Monthérod, _____

Les publications ont eu lieu à Aeschi, Bongy-Villars, Stampalais, Monthérod
et Pansanne, les quinze et dix-sept mai mil huit cent quatre-vingt-six _____

Après avoir examiné les papiers présentés par les fiancés en conformité de la loi
et après leur avoir demandé séparément s'ils veulent se prendre pour mari et femme,
l'officier de l'état civil soussigné, sur leur réponse affirmative, les a, au nom de la loi,
déclarés unis par le mariage.

Pièces déposées:

autorisation de l'Etat Civil de
Stampalais. _____

Communiqué: à l'Etat Civil d'Aeschi
Stampalais, Dubonne & Gimel _____

Signatures des époux:

Müller Charles Affred
Augustine Müller

Signatures des témoins:

Teloni Prolet, domiciliés
Louise Bostig, à Pansanne

L'officier de l'état civil:



1886

N° 111

Eich et Weypé

Nom et profession de l'époux :

Lieu d'origine et de domicile :

Etat civil :

Lieu et date de la naissance :

Noms, profession et

domicile des parents :

Nom et profession de l'épouse :

Lieu d'origine et de domicile :

Etat civil :

Lieu et date de la naissance :

Noms, profession et

domicile des parents :

Date des publications :

Aujourd'hui huit Juin _____ mil huit cent quatre-vingt-
six _____ par devant l'officier de l'état civil soussigné, ont comparu :

1^o **Eich, Edouard,** _____ Menuisier,

de Echichens, _____ domicilié à Landanne, _____

célibataire, _____

né à Landanne, le quatorze Septembre _____ mil huit cent

soixante-quatre, _____ fils de Christian Eusephile Eich, décédé, _____

_____ et de Elizabeth Mäder, sa veuve, à Landanne, _____

2^o **Weypé, Adèle-Jenny,** _____ blanchisseuse,

de Ste Croix _____ domiciliée à Landanne, _____

célibataire, _____

née à Landanne, le douze Janvier _____ mil huit cent

soixante-un _____ fille de Jacques François Adelphe Weypé, décédé, _____

_____ et de Louise Jenny Jaquenoud, sa veuve, à Paris.

Les publications ont eu lieu à Echichens, Ste Croix & Landanne, les six & huit
Mai présente année. _____

Après avoir examiné les papiers présentés par les fiancés en conformité de la loi
et après leur avoir demandé séparément s'ils veulent se prendre pour mari et femme,
l'officier de l'état civil soussigné, sur leur réponse affirmative, les a, au nom de la loi,
déclarés unis par le mariage.

Pièces déposées :

Actes de naissance des Epoux _____

Promesse de mariage _____

Certificats de publication de Echichens
Ste Croix et Landanne. _____

Communiqué : à l'Etat Civil de _____

Ste Croix & Vufflens-le-Château. _____

Signatures des époux :

Edouard Eich
Adèle Eich

Signatures des témoins :

Henri Schneider } conjoints à
Charles Barbezat } Landanne.

L'officier de l'état civil :

J. Bernauer

N° 112
Krebs & Abt

Nom et profession de l'époux :

Lieu d'origine et de domicile :

Etat civil :

Lieu et date de la naissance :

Noms, profession et

domicile des parents :

Nom et profession de l'épouse :

Lieu d'origine et de domicile :

Etat civil :

Lieu et date de la naissance :

Noms, profession et

domicile des parents :

Date des publications :

Aujourd'hui huit *Juni* _____ mil huit cent quatre-vingt-
six _____ par devant l'officier de l'état civil soussigné, ont comparu :

1° *Krebs, Henri*, _____ fabricant de limes, _____
de *Pfäffikon (Zurich)* _____ domicilié à *l'Altabe via Cordier* _____
veuf de *Elisabeth née Barth*, âgé le vingt-deux mai mil huit cent quatre-vingt-cinq _____

né à *Windlach via Stadel (Zurich)*, le vingt-cinq avril _____ mil huit cent
trente-cinq _____ fils de *Jean Krebs, décédé*, _____
_____ et de *Eudame née Binder, sa femme, décédée*. _____

2° *Abt, Josepha*, _____
d'origine *Wuertembergoise* _____ domiciliée à *Landsanne*, _____
célibataire _____

née à *Riedlingen (Köthenburg) Wuerttemberg*, le cinq janvier _____ mil huit cent
trente-six _____ fille de *Stephan Abt, décédé*, _____
_____ et de *Barbara née Rothmund, sa femme, décédée*. _____

Les publications ont eu lieu à *Cordier*, à *Riedlingen*, à *Landsanne* et à *Pfäffikon*,
les treize quinze et dix-sept mai présente année _____

Après avoir examiné les papiers présentés par les fiancés en conformité de la loi
et après leur avoir demandé séparément s'ils veulent se prendre pour mari et femme,
l'officier de l'état civil soussigné, sur leur réponse affirmative, les a, au nom de la loi,
déclarés unis par le mariage.

Pièces déposées:

autorisation de l'Etat Civil _____
de *Cordier*. _____

Communiqué: à l'Etat Civil de
Pfäffikon & Cordier ainsi qu'à la
Chancellerie Cantonale. _____

Signatures des époux:

Henri Krebs
Josepha Abt

Signatures des témoins:

B. Waldner domiciliés
C. Huber à *Landsanne*

L'officier de l'état civil:

J. Bernand

1886

N° 113

Jaggi & Galli.

Nom et profession de l'époux :

Lieu d'origine et de domicile :

Etat civil :

Lieu et date de la naissance :

Noms, profession et

domicile des parents :

Nom et profession de l'épouse :

Lieu d'origine et de domicile :

Etat civil :

Lieu et date de la naissance :

Noms, profession et

domicile des parents :

Date des publications :

Aujourd'hui dix Juin _____ mil huit cent quatre-vingt-
six _____ par devant l'officier de l'état civil soussigné, ont comparu :

1° Jaggi, Frédéric, _____ Employé S.-O.-S.
de Opund (Berne) _____ domicilié à Lansanne, _____
célibataire _____

né à Opund, le vingt-six Décembre _____ mil huit cent
soixante-un _____ fils de Jacob Jaggi, Charbon, à Opund _____
_____ et de Anna Barbara née Warlebacher, décédée _____

2° Galli, Catherine, _____ Cuisinière
de Lauterbrunnen (Berne) _____ domiciliée à Lansanne, _____
célibataire _____

née à Gundlischwand (Berne), le vingt-deux mars _____ mil huit cent
soixante-un _____ fille de Christian Galli, agriculteur _____
_____ et de Marguerite née Zurböngg, domiciliée à Gundlischwand

Les publications ont eu lieu à Opund, Lauterbrunnen & Lansanne, les quinze,
seize et dix-sept mai présente année. _____

Après avoir examiné les papiers présentés par les fiancés en conformité de la loi
et après leur avoir demandé séparément s'ils veulent se prendre pour mari et femme,
l'officier de l'état civil soussigné, sur leur réponse affirmative, les a, au nom de la loi,
déclarés unis par le mariage.

Pièces déposées :

Actes de naissance des Epoux _____
Promesse de mariage _____
Certificats de publication de Lauter-
brunnen, Opund & Lansanne, _____

Communiqué : à l'Etat Civil d'Opund
& de Lauterbrunnen. _____

Signatures des époux :

Fritz Jaggi
Katherine Jaggi.

Signatures des témoins :

Francois Marti domiciliés
de Jaggi Lansanne

L'officier de l'état civil :

J. Bernarelli

N^o 1111

Blanc et Regamey née
Cuchod

Nom et profession de l'époux :

Lieu d'origine et de domicile :

Etat civil :

Lieu et date de la naissance :

Noms, profession et

domicile des parents :

Nom et profession de l'épouse :

Lieu d'origine et de domicile :

Etat civil :

Lieu et date de la naissance :

Noms, profession et

domicile des parents :

Date des publications :

5206

Aujourd'hui dix Juin _____ mil huit cent quatre-vingt-
six _____ par devant l'officier de l'état civil soussigné, ont comparu :

1^o **Blanc, Pierre,** _____ Jardinier,
de Landanne, _____ domicilié à La Vigie (Landanne) _____
célibataire, _____

né à Landanne, le quatorze Juin _____ mil huit cent
soixante-sept _____ fils de Pierre Isaac Blanc, _____

_____ et de veuve Détraz, la femme, les deux à Landanne _____
2^o **Regamey née Cuchod, Fanchette-Louise,** _____
de Landanne, _____ domiciliée à La Vigie (Landanne) _____
veuve de Louis François Regamey, dèd le sept Janvier mil huit cent quatre
vingt-cinq _____

née à Romanel // Landanne, le quinze Mars _____ mil huit cent
quarante huit _____ fille de Louis Daniel Cuchod, dècédé, _____
_____ et de Fanne Fanchette Chapuis, dècédée. _____

Les publications ont eu lieu à Landanne, le dix huit mai présente année.

Après avoir examiné les papiers présentés par les fiancés en conformité de la loi
et après leur avoir demandé séparément s'ils veulent se prendre pour mari et femme,
l'officier de l'état civil soussigné, sur leur réponse affirmative, les a, au nom de la loi,
déclarés unis par le mariage.

Pièces déposées:

- Actes de naissance des Epoux
- Acte de décès du 1^{er} mari de l'Épouse
- Consentement du père de l'Époux
- Certificat de publication de Landanne

Communiqué: _____

Signatures des époux:

Pierre Blanc
Louise Blanc

Signatures des témoins:

Et nos Faut
Jubert
domicilié à Landanne
L'officier de l'état civil:
J. Bernaud

1886

N° 115.

Guillet & Guillet

Nom et profession de l'époux :

Lieu d'origine et de domicile :

Etat civil :

Lieu et date de la naissance :

Noms, profession et

domicile des parents :

Nom et profession de l'épouse :

Lieu d'origine et de domicile :

Etat civil :

Lieu et date de la naissance :

Noms, profession et

domicile des parents :

Date des publications :

Aujourd'hui dix Juin _____ mil huit cent quatre-vingt-
dix _____ par devant l'officier de l'état civil soussigné, ont comparu :

1^o **Guillet, Marc-Louis**, _____ Employé de Commerce,
de Chardonnay sur Meuges, _____ domicilié à Landanne, _____
célibataire, _____

né à Landanne, le dix Janvier _____ mil huit cent
soixante-deux, _____ fils de François Samuel Guillet, _____

_____ et de Marguerite Corbaz, sa femme, les deux décédés, _____

2^o **Guillet, Louise-Marie-Georgine**, blanchisseuse,
de Chardonnay sur Meuges, _____ domiciliée à Landanne, _____
célibataire, _____

née à Landanne, le quinze Janvier, _____ mil huit cent
cinquante-huit _____ fille de George Guillet, décédé, _____

_____ et de Jeanne Marguerite Corbaz, sa veuve à Landanne.

Les publications ont eu lieu à Chardonnay & à Landanne, le premier Mai
prés écoulé. _____

Après avoir examiné les papiers présentés par les fiancés en conformité de la loi
et après leur avoir demandé séparément s'ils veulent se prendre pour mari et femme,
l'officier de l'état civil soussigné, sur leur réponse affirmative, les a, au nom de la loi,
déclarés unis par le mariage.

Pièces déposées :

Actes de naissance des Epoux _____

Promesse de mariage _____

Certificats de publication de Chardonnay

à Landanne, _____

Communiqué : à l'Etat Civil de

Villars sur Yens _____

Signatures des époux :

Louis Guillet
Louise Guillet

Signatures des témoins :

Corbaz & Magnion
Jules Corbaz
les deux à Landanne
L'officier de l'état civil :
J. Bernarelli

N° 116
Derazens et Cothézy

Nom et profession de l'époux :

Lieu d'origine et de domicile :

Etat civil :

Lieu et date de la naissance :

Noms, profession et

domicile des parents :

Nom et profession de l'épouse :

Lieu d'origine et de domicile :

Etat civil :

Lieu et date de la naissance :

Noms, profession et

domicile des parents :

Date des publications :

Aujourd'hui dix Juin _____ mil huit cent quatre-vingt-
 six _____ par devant l'officier de l'état civil soussigné, ont comparu :

1° **Derazens, Jules,** _____ *Vachez*,
 de *Sarzens*, _____ domicilié à *Landanne*, _____
 célibataire, _____

né à *Sarzens*, le premier Novembre _____ mil huit cent
 cinquante _____ fils de *François Louis Derazens*, agriculteur, _____
 _____ et de *Jeanne Marie née Cavin*, sa femme, les deux à *Sarzens*.

2° **Cothézy, Honorine,** _____ *Couturière*,
 de *Dompierre*, _____ domiciliée à *Landanne*, _____
 célibataire, _____

née à *Dompierre*, le onze Octobre _____ mil huit cent
 Soixante _____ fille de *Pierre Daniel Cothézy*, agriculteur, à *Dompierre*
 _____ et de *Marianne née Emery*, sa femme, décédée _____

Les publications ont eu lieu à *Sarzens, Dompierre & Landanne*, les quatorze
 et quinze mai mil huit cent quatre-vingt-six _____

Après avoir examiné les papiers présentés par les fiancés en conformité de la loi
 et après leur avoir demandé séparément s'ils veulent se prendre pour mari et femme,
 l'officier de l'état civil soussigné, sur leur réponse affirmative, les a, au nom de la loi,
 déclarés unis par le mariage.

Pièces déposées :

Actes de naissance des Epoux
 Promesse de mariage : _____
 Certificats de publication de
Sarzens, Dompierre et Landanne.

Communiqué: à l'Etat Civil de
Lucens, _____

Signatures des époux :

Jules Derazens
Honorine Derazens

Signatures des témoins :

Jules Favrat
Jules Corley
 les deux à *Landanne*
 L'officier de l'état civil :

J. Bernaud

1886

N° 117

Lüscher et Blanchoud

Nom et profession de l'époux :

Lieu d'origine et de domicile :

Etat civil :

Lieu et date de la naissance :

Noms, profession et

domicile des parents :

Nom et profession de l'épouse :

Lieu d'origine et de domicile :

Etat civil :

Lieu et date de la naissance :

Noms, profession et

domicile des parents :

Date des publications :

Aujourd'hui dix Juin _____ mil huit cent quatre-vingt-
six _____ par devant l'officier de l'état civil soussigné, ont comparu :

1^o **Lüscher, Louis-Eugène**, _____ Instituteur,
de Molen (Argovie) _____ domicilié à Oron-le-Châtel, _____
veuf de Aline Nathanaël, de le quinze avril mil huit cent quatre-vingt-quatre _____

né à Genève, le seize Mai _____ mil huit cent
cinquante-cinq _____ fils de Susanne Julie Lüscher, à Oron-le-Châtel, _____

et de _____

2^o **Blanchoud, Aline**, _____
de Oron-le-Châtel _____ domiciliée à Oron-le-Châtel, _____
célibataire, _____

née à Oron-le-Châtel, le cinq Octobre _____ mil huit cent
soixante-deux _____ fille de Jacques David Blanchoud, ancien Instituteur _____
à Oron-le-Châtel _____ et de Jenny née Marmillec, sa femme, décédée _____

Les publications ont eu lieu à Molen & Oron, les vingt-cinq et vingt-sept
Mai mil huit cent quatre-vingt-six. _____

Après avoir examiné les papiers présentés par les fiancés en conformité de la loi
et après leur avoir demandé séparément s'ils veulent se prendre pour mari et femme,
l'officier de l'état civil soussigné, sur leur réponse affirmative, les a, au nom de la loi,
déclarés unis par le mariage.

Pièces déposées :

Anticipation de l'Etat Civil de
Oron. _____

Communiqué : à l'Etat Civil d'Oron
et Molen _____

Signatures des époux :

Lüscher, Louis
Aline Lüscher

Signatures des témoins :

Jules Blanchoud *Lina Boudry*
Georges Mayor *Anna Boudry*
domiciliés à Oron,

L'officier de l'état civil :

J. Bernand

N° 113
Nicole et Blanc

Nom et profession de l'époux :

Lieu d'origine et de domicile :

Etat civil :

Lieu et date de la naissance :

Noms, profession et

domicile des parents :

Nom et profession de l'épouse :

Lieu d'origine et de domicile :

Etat civil :

Lieu et date de la naissance :

Noms, profession et

domicile des parents :

Date des publications :

Anjourd'hui dix Juin _____ mil huit cent quatre-vingt-
six _____ par devant l'officier de l'état civil soussigné, ont comparu :

1^{er} **Nicole, François-Henri,** _____ agriculteur,
de Chant (Vallée du Lac de Joux) _____ domicilié à Froideville rive Ballens,
célibataire, _____

né à Froideville rive Ballens, le deux Novembre _____ mil huit cent
cinquante-huit _____ fils de François Louis David Nicole, _____

_____ et de Marie Françoise née Ammon, agriculteurs à Froideville _____

2^e **Blanc, Pauline-Stéphanie,** _____ tailleurse, _____
de Landanne, _____ domiciliée à Landanne, _____
célibataire _____

née à Landanne, le vingt-trois Juillet _____ mil huit cent

soixante-cinq _____ fille de Théodore Blanc, ramoneur, domicilié à Landanne _____

_____ et de Marie Etienne née Breuty, décédée. _____

Les publications ont eu lieu au Sentier, au Broussin, à Ballens et à Landanne
les treize quatorze Mai mil huit cent quatre-vingt-six _____

Après avoir examiné les papiers présentés par les fiancés en conformité de la loi
et après leur avoir demandé séparément s'ils veulent se prendre pour mari et femme,
l'officier de l'état civil soussigné, sur leur réponse affirmative, les a, au nom de la loi,
déclarés unis par le mariage.

Pièces déposées:

autorisation de l'Etat Civil
de Ballens. _____

Communiqué: à l'Etat Civil de
Ballens et du Sentier. _____

Signatures des époux:

François-Henri Nicole
Pauline Nicole

Signatures des témoins:

Théodore Blanc
Louis Curil
à Landanne
à Mollens.

L'officier de l'état civil:

J. Bernan

1886

N° 119

Allamand & Jaillet

Nom et profession de l'époux :

Lieu d'origine et de domicile :

Etat civil :

Lieu et date de la naissance :

Noms, profession et

domicile des parents :

Nom et profession de l'épouse :

Lieu d'origine et de domicile :

Etat civil :

Lieu et date de la naissance :

Noms, profession et

domicile des parents :

Date des publications :

Aujourd'hui douze Juin _____ mil huit cent quatre-vingt-
six _____ par devant l'officier de l'état civil soussigné, ont comparu :

1° Allamand, Albert-Frédéric, _____ menuisier,
de Genève _____ domicilié à Vallorbes, _____
célibataire, _____

né à Genève, le vingt-huit Janvier _____ mil huit cent
soixante-deux _____ fils de Amélie Allamand, décédée, _____
_____ et de _____

2° Jaillet, Berthe-Elise-Eugénie, _____ Coiffeuse de dames,
de Vallorbes _____ domiciliée à Vallorbes, _____
célibataire, _____

née à Vallorbes, le vingt-sept Avril _____ mil huit cent
soixante-trois _____ fille de Louis Pierre Jaillet, décédé, _____
_____ et de Louise Eugénie née Matthey, domiciliée à Vallorbes, _____

Les publications ont eu lieu à Genève & Vallorbes, le huit mai, écoulé, _____

Après avoir examiné les papiers présentés par les fiancés en conformité de la loi
et après leur avoir demandé séparément s'ils veulent se prendre pour mari et femme,
l'officier de l'état civil soussigné, sur leur réponse affirmative, les a, au nom de la loi,
déclarés unis par le mariage.

Pièces déposées :

Autodation de l'Etat Civil de Vallorbes

Communiqué : à l'Etat Civil de
Vallorbes & Genève, _____

Signatures des époux :

Albert Allamand
Berthe Allamand

Signatures des témoins :

Marie Guignard
à Miroir
Jean Louis
à Lully

L'officier de l'état civil :

J. Bernaud

Vu le 26 Janvier 1887

L. Buffet
Wolter

1886

N° 119

Allamand & Jaillet

Nom et profession de l'époux :

Lieu d'origine et de domicile :

Etat civil :

Lieu et date de la naissance :

Noms, profession et

domicile des parents :

Nom et profession de l'épouse :

Lieu d'origine et de domicile :

Etat civil :

Lieu et date de la naissance :

Noms, profession et

domicile des parents :

Date des publications :

Aujourd'hui douze Juin _____ mil huit cent quatre-vingt-
six _____ par devant l'officier de l'état civil soussigné, ont comparu :

1° Allamand, Albert-Frédéric, _____ menuisier,
de Genève _____ domicilié à Vallorbes, _____
célibataire, _____

né à Genève, le vingt-huit Janvier _____ mil huit cent
Soixante-deux _____ fils de Amélie Allamand, décédée, _____
_____ et de _____

2° Jaillet, Berthe-Elise-Eugénie, _____ Coiffeuse de Limes,
de Vallorbes _____ domiciliée à Vallorbes, _____
célibataire, _____

née à Vallorbes, le vingt-sept Avril _____ mil huit cent
Soixante-trois _____ fille de Louis Pierre Jaillet, décédé, _____
_____ et de Louise Eugénie née Matthey, domiciliée à Vallorbes, _____

Les publications ont eu lieu à Genève, & Vallorbes, le huit mai, écoulé, _____

Après avoir examiné les papiers présentés par les fiancés en conformité de la loi
et après leur avoir demandé séparément s'ils veulent se prendre pour mari et femme,
l'officier de l'état civil soussigné, sur leur réponse affirmative, les a, au nom de la loi,
déclarés unis par le mariage.

Pièces déposées :

Autodation de l'Etat Civil de Vallorbes

Communiqué : à l'Etat Civil de
Vallorbes & Genève, _____

Signatures des époux :

Albert Allamand
Berthe Allamand

Signatures des témoins :

Marie Guignard
à Nyon
Jean Louis
à Lully

L'officier de l'état civil :

J. Bernanosa

Vu le 26 Janvier 1887

L. Buffet
Wolter

Eoux.		Euses.	
Adamina	Joseph Henri	244	Abrezol Louise-Julia Cornielle 373
Aebi	Jacques Alfred	244	Abt Josephine 393
Aegler	Mrs. Joseph	231	Amazon Marie-Louise 296
Aeltzanger	Ferdinand	255	Anger Amandine-Eugenie 384
Aguet	Alexandre	340	Andermoz Louise-Eugenie Marie 362
Allamand	Albert-Fredric	400	Arnoux Adèle-Herminie 329
Allmy	Alexandre Jules	58	Asdinace Marie 23
Amandruz	Emile	113	Aubert Lina Marie-Elise 80
	Eugenie	180	Aubry Yvonne-Louise Marie Blanche 24
Ammann	Paul-Auguste-Emile	310	Augsbuzger Anna-Elisabeth 129
Amy	Jules-Auguste-Ernest	40	Avialat Augusta 273
Anneler	Francois Henri	301	
Antenen	Gottfried	50	
Anthonnét	Jules-Alexandre	120	
Aubert	Jules Louis	274	
Augsbuzger	Marius Louis	76	

Ce volume ^{III} de termine par le N° 119 des inscriptions de l'année 1886. La suite se trouve dans le volume ^{IV} commençant par le N° 120. Ce que nous Certifions.

Laudanne, le 12 Juin 1886.

L'officier de l'Etat Civil:



Un double du présent registre a été remis le
Justice & Police.

188 au Département de
L'off. de l'Etat Civil:

		Groux.			
1Baakard	Louis-François	315	1Bovard	Maurice-Charles-Jules	327
1Barbey	Jean-Louis	326	1Bovel	Louis-Alfred	8
1Bazzand	Jules-François	61	1Bovey	Georges-Ulysse-Jean	154
1Bataillard	Alexis-François	161		Eugène	330
1Bakard	Henri-Emanuel	268	1Brailard	Jean-Victor	113
1Band	Jean-François-Louis	233		Emile	155
1Bandin	Jules	314	1Briaz	Georges-Auguste-John	107
1Baverel	Maurice	109		Henri-Jules	143
1Beda	Emilio-Primo	128	1Bridel	Eugène-Charles	370
1Berchtold	Emile	105	1Brodbeck	Reinhard	44
1Berger	Julien-Louis	288	1Bryois	Eugène	285
	Henri	351	1Buchs	Fredric-Christian	358
	Jean-François	380	1Buedel	Jules-Charles	145
1Berjeer	Samuel-Jules	381	1Bursky	Jean-Auguste	378
1Bernard	Jean-Louis	47	1Burnier	François-Nicéphole	84
1Berney	Charles-Auguste	3	1Buzat	Marc-Jean	201
1Besson	Alphonse-Jules-Georges-Louis	214			
1Bentler	Gottfried	97			
1Beyeler	Rudolf	283			
1Bianinardi	Philippe-Charles-Louis	251			
1Bischof	Jean	109			
1Blanc	Saul	44			
	Gustave-Charles-Marc	112			
	Georges	117			
	Charles-Louis	124			
	Daniel	139			
	Jean-Albert	193			
	Louis-Samuel	368			
	Henri-Charles-Louis	376			
	Jules-Jules-Louis	389			
	Pierre	395			
1Blatt	Louis	96			
1Bobillier	Emile-Arnold	94			
Du Bochet	Edouard-Emile	168			
1Bonnard	Charles-Henri-Georges	209			
1Bonzon	Jules-François	87			
	Louis	151			
1Borgeand	Louis-Samuel	364			
1Borcard	Adolphe	338			

Epouses.

Baillard	Charlotte Aurore	314	Begianchini	Anna Marguerite	271
Badoux	Ulida	301	Boiceau	Alice Ellen-Amélie	370
	Adèle	317	Bönzli	Ulise	174
	Suzanne Louise née Jaquet	309	Bolomey	Louise Corélie	12
Bähler	Marianne	113		Olympe	147
Baillif	Alexandrine	211		Jenny	303
	Rosine Louise	247	Bonjoux	Jenny Louise	334
Ballif	Louise	256	Borgeaud	Mari-Emma Ulise	170
Bazillier	Alice	101	Bergognon	Louise	363
Baeld	Mari Julia	131	Borloz	Leontine Josephine	103
	Julie Marie née Byrde	332	Borzel	Françoise Josephine	57
Baccand	Constantine Rosine	133	Bouclond	Louise Marie Rosine	278
	Louise Fanchette Jenny	367	Bouquin	Jeta	252
	Louise Henriette	286	Bovay	Lucie	20
Band	Mari Sylvie	145		Mari Eugénie	228
Bandin	Julie	231	Braisant	Mari Julia née Trudervand	87
Beld	Filicie	307	Bridaz	Olympe veuve Thomas	291
Benev	Nancy	139	Bridel	Françoise	289
Berard	Adèle Caroline	390	Briod	Victorine	114
Besson	Françoise Mari-Anna	311	Breard	Mari Suzanne	300
	Lucette	333	Bron	Augustine	10
Betex	Louise	102		Charlotte Louise née Vivian	368
Bidlingmeyer	Louise Françoise Amélie	153	Brot	Emma	45
Bielmann	Françoise Jeanne dite Julia	175		Lina	99
Bizzand	Louise Françoise	220		Julie Jenny Marie	192
Blanc	Jeanne Louise	24	Bronoz	Mari Virginie	173
	Jeanne Sylvie	154	Budry	Mari Olympe	275
	Mari Louise Lina	244	Bugnion	Jeanne Ulise Jenny	194
	Mari née Tellaut	257	Bugnon	Caroline Jenny Sophie	31
	Rosalie	281	Bulle	Clémence Lina	3
	Henriette Charlotte	313	Burkhalter	Ulise	44
	Mari née Gutmann	320	Burnat	Louise Henriette	330
	Rosine	322	Buvenot	Louise Pauline	152
	Ardoirulle	340	Buquier	Alice Marie	130
	Louise Fanchette Jenny née Darnaud	367	Bultex	Lionie	212
	Pauline Stéphanie	399	Byrde	Julie Marie	332
Blanchet	Jenny	108			
Blanchoud	Ulise	398			
Blumoz	Mari Madeleine	115			
Bochaluy	Estha	315			

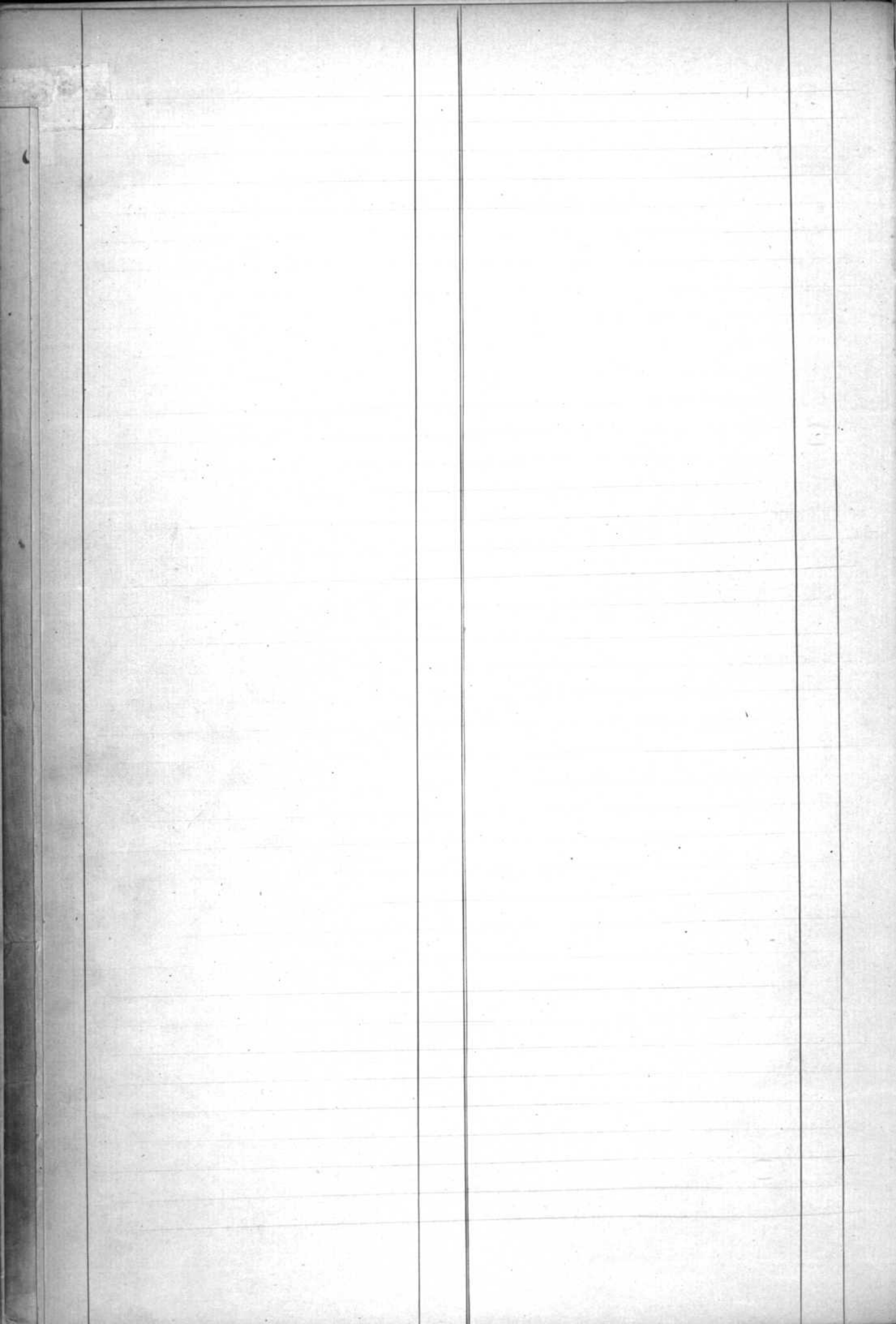

Enoux.

Ejouxer.

Eaehin	Louis-Biat	109
	Emile-Alban	275
Calame	Jules-François	356
Cand	Alfred	218
Cardinaux	Ferdinand Eugène	203
Carol	Emile	344
Caroy	David-Louis	56
Callo	Antoine-Aurice	59
Cerini	Antoine	312
Chablot	Ernest-Alban	250
Chamol	Jules-François	150
	Stéphane	382
Chaynis	Alfred	137
	Abram-Louis	182
Chaynis	François-Louis	373
Chacton	Jean-Albert	80
Chaubert	Charles-Louis	224
Chuard	Ernest-Louis	36
Clerc	Louis-Samuel	145
	Abram-Louis	157
Cochet	Jules	148
Constantin	Joseph-Albert	212
Comte	Clair-Terre	36
Comte	Louis-Samuel	17
Cornaz	Fritz-Oscar	59
Credigny	Auguste-Victor	75
Cruchon	Eugène-Louis	162
Crionoud	Gustave-Auguste-Samuel	216

Eaehin	Maria-Alphonsine	223
Eaillachon	Maria	227
Eamyche	Maria-Henriette-Amélie	60
Eazzard	Fanny	336
Callo	Marianne-Maria	166
Carin	Hélène	379
Chamby	Adolphine-Célestine-dite-Adèle	312
Chamyod	Maria-Louise	66
Chamyronaud	Fanny-Louise-Maria	107
Chanson	Jeanette	351
Chandy	Jeanne-Maria	35
Chaynis	Ude-Maria	96
	Julie	137
Chaynis	Hélène-Louise-Augustine	83
	Anna-Eugénie	177
	Maria-Bertha	210
Chatain	Fanny-Louise	14
Chovalley	Henriette-Louise	183
	Alice	253
Christolce	Sophie	81
Clouci	Stéphanie	203
Clot	Jeanne-Fanny	15
Cochand	Louisa-Jeanne	214
Cocylaux	Sophie-Louisa	188
Comyroudu	Julie	245
Corbaz	Maria	359
Cordey	Fanny	17
Cornaz	Maria-Louise	374
Cornu	Lina	156
Cornut	Louise-Lucie	101
Corthiez	Honorine	397
Cousin	Louise-née-Perboux	340
Crisinel	Jeanette	262
Cruchon	Hélène	265
Cruchod	Janichette-Louise	395

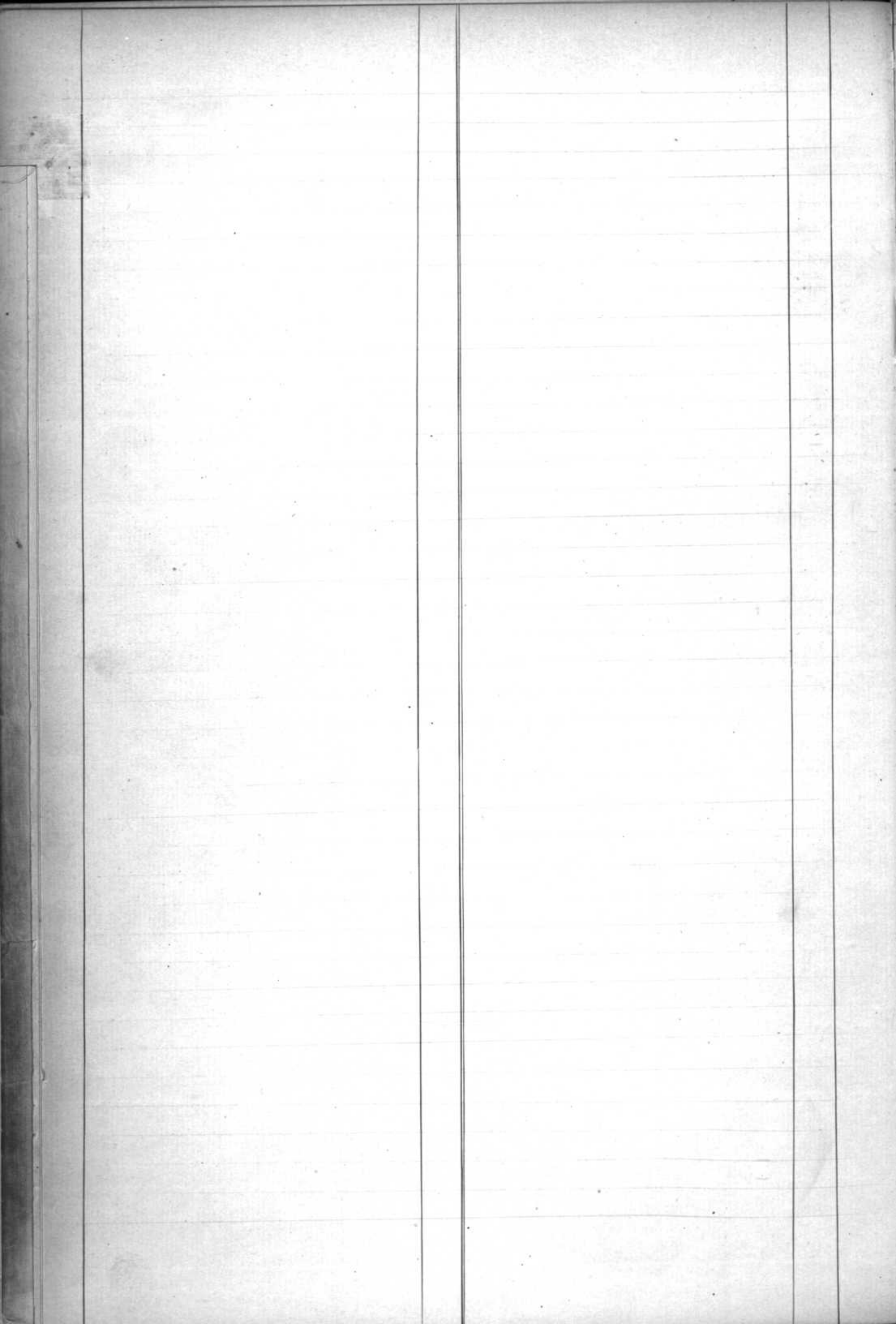

Epoux.		Epouses.			
Danalet	Constant	379	Daiger	Marie nie Marti	267
David	Jean-Elie	115	David	Jeanne-Philippine	41
Decollogny	Ernest Edouard	170	Delacour	Augustine-Adèle	37
Deiaz	Julien	70	DeViedochanoren	Marie-Françoise	321
Dezazens	Julie	347	Denys	Marie-Louise	197
Dezmenles	Anna	375	Dejallens	Julie	151
DeSiebenthal	Julie-Louise	57	Dizerens	Louise-Françoise d'Arcey-Debray	265
Detraz	Antoine	281	Ditli	Marianne-Caroline-Elise	49
Derand	Louis	111	Dorier	Julie-Emma	58
Devillard	Ulysse-Ernie	25		Rose-Vierge	73
	Charles-Jean-Henri	240	Dubois	Philomine	141
Dizerens	Auguste	113		Marie-Sophie	360
Dizerens	Charles	353	Dubrez	Henriette-Louise nie Chevillet	183
Dubi	Jean	81	Duc	Marie-Louise	21
DuBochd	Edouard-Ernie	168	Ducard	Anna	263
Dubois	Charles-Jean-Henri	240	Ducerd	Elisa	268
	Henri-Louis	213		Marie-Julie-Botha	276
	Henri	334	Dufour	Fanny nie Camard	335
Dubrez	Marcus-Julie	191	Dugnerd	Uranie	308
Dubrit	Julie-Ernie	55	Dugord	Marie-Fanny-Anna	68
Duyhan	Marie-David-Louis	117	Duguis	Amilie-Louise	147
Duguis	Julie-Friedrich	244	Duzere	Marie-Julie nie Marti	145
Dutoit	Edouard-Louis	257	Dutoit	Lucie	74
				Jeanne-Louise nie Genin	184

Eroux.

Ecöfey
Lich
Englez

Henni Jich
Edouard
Henri

Eroutet.

54 Senyer
394 Epilanz
14 Tokonyey
Aernod

Lilia Jelia
Jenny-Louise-Marie
Maline-Marie-Anne-Louise
Kola-Jeanette

118
154
374
70

E
F
G
H
J
K
L
M
N
O
P
Q
R
S
T
U
V
W
X
Y
Z

Groux.	
Faley	Samuel Francois
Fanoillet	Julie
Favez	Julie & Marie Louise
Favrat	Charles Jean Thaux
Favre	Francois Louis
	Julie Achille
	Maude Francois Felix
	David Alexis
Ferrario	Marc Jean Baptiste
Franx	Ulysse
Fischer	Charles Frederic Wilhelm
Fischmann	Gotthab
Fontannaz	Alexis Abram
Forslier	Jean Louis
Forday	Henri Louis
	Samuel Louis Marc Hierolphe
	Louis Auguste
Forney	Louis Francois Marc
Francfort	Jean Samuel Marc Louis f ^s
Francioli	Ulysse
Fruktiger	Jean Jacob

Grouzer.		
11 Fardel	Beathe Emma	270
108 Fatio	Philippine	9
183 Favre	Anna	180
238	Marie Louise Jeanette	260
1511	Louise Fanny	389
2221 Favre-Vidoire	Marie Louise	511
293 Favez	Madeleine, veuve Creped	112
337 Fazan	Julie Alexandrine	288
130 Felix	Jeanne Louise Koldu dite Koldu	224
353 Filliclaz	Louise Marie	100
63 Fischer	Jeanne Marie	339
325 Fitch	Solina Th.	85
260 Flaction	Kolere Marie	56
169 Fleurdelys	Jenny Louise nie Berjore	334
157 Fluhmann	Suberna	225
278 Fontanellaz	Luigina Barbara Helene	111
234 Fontannaz	Lucie Jenny Fanny	136
340 Forday	Subanna Marguerite	123
12	Julie nie Sepallors	151
7 Formica	Catherine Marie	274
271 Fornoy	Amile Lucie Victorine	53
	Jeanne Sylvie	1511
	Barbara	202
Fordler	Minona Lydia nie Raymond	383
Francfort	Anna nie Terri	372
Frenler	Emile	376
Frey	Ulysse nie Alwinlet	1611
Freymond	Anna Elisabeth	91
Friedli	Elisabeth	348
Furzer		

		Noms
Gaillard	Amédée Joseph	265
Galland	Alfred Jules Louis	75
Gallard	Henri	88
Gallus	Friedrich	325
Gaultier	Jean-Marie Rodolphe	31
	Charles-Jules Gabriel	324
Gauthier	Albert Charles	207
Gavillet	Ernest Samuel	144
Gay	Louis	307
Genillard	Charles Samuel Jean Louis	320
Gerster	Jean-Henri Isaac	303
Gillieron	Gustave	228
	Emile-Edouard	292
Gindroz	Louis Pierre	255
Gizardet	Jules Alexandre	205
	Ernest Marc	256
	Louis Henri Samuel	305
Gizond	Louis	390
Gizdon	Jean Marc	155
Ginlietti	François-Melchior	269
Gladon	Jules François	247
Golay	Charles Auguste	51
	Almand Louis	50
Golar	Henri Julien	351
Goumaz	Jules César	125
Grar	Louis Ami Marc	74
Grillet	Charles Isaac Louis Henri	229
	Marc Louis	395
Grivol	Louis Jules	155
Gror	Jean Louis	263
Gross	Henri	26
Gudil	Alexis Louis	98
Guezey	Gustave	68
Gnex	Samuel François	125
	David Constant	239
Guinnet	François	264

Spencer.

Galli	Catherine	394	Gulmann	Maria	320
Gally	Elise Lucille	222	Gyz	Henriette Elise Berthe ditte Berthe	240
Garin	Suzanne Emma Jenny	290	Gyler	Olympe nie Boleslaw	147
Garrec	Jenny	241			
Gavillet	Amelie nie Kingard	198			
	Emma	373			
Gay	Lucie Lucie nie Bernard	101			
Geis	Catherine	130			
George	Emma	382			
Germond	Helene nie Thomas	261			
Geyer	Jeanne Sibilla	172			
Gillieson	Helene	15			
	Helene	55			
	Adelie Marie Tache	73			
	Emma	302			
	Adelie Hermine nie Arnaud	329			
Gindroz	Maria	54			
	Kosine Adelie	154			
	Lucie	255			
Gizaed	Maria Florence Julia	50			
Gizard	Marguerite Eugenie Charlotte	59			
	Emma Louise	101			
	Jenny Augustine	323			
Gizon	Maria Rose Henriette	299			
Gladon	Maria Lina	5			
Gleyzer	Jeanne Sibilla	171			
Gloer	Suzanne	176			
Gobald	Jenny	344			
Golaz	Henriette Josephine	325			
Gonin	Jeanette	104			
Gorin	Maria Louise	116			
Graden	Maria Emma	69			
Gregin	Emma	294			
Grillet	Louise Marie Georgine	395			
Grobel	Clotilde Emmeline	279			
Grossenbacher	Mathilde Marguerite	77			
Grünig	Suzanne Catherine	142			
Gubler	Maria	109			
Guez	Emma	285			
Guillaume	Kosine	98			

G
H
J
K
L
M
N
O
P
Q
R
S
T
U
V
W
X
Y
Z

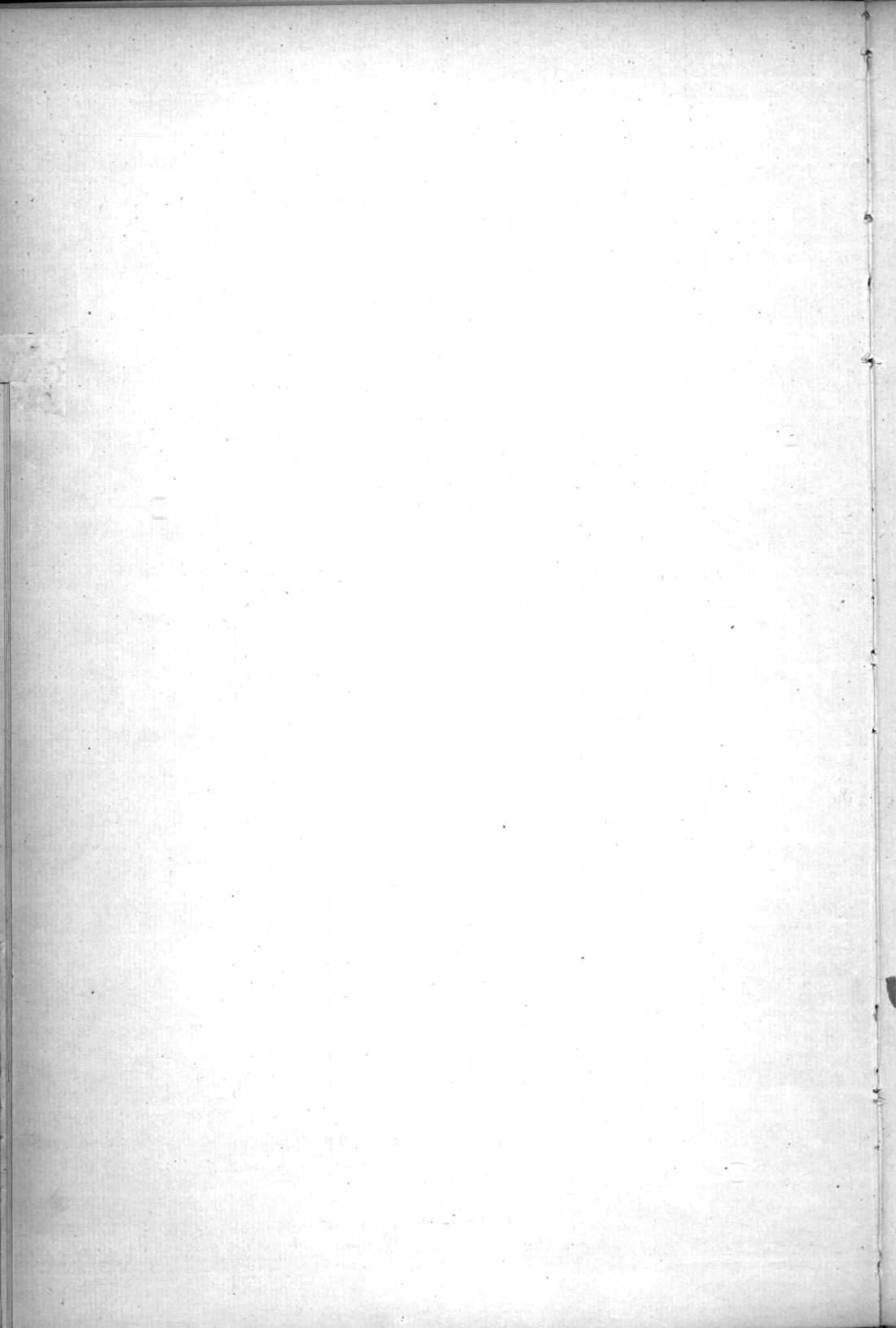

Epoux.		Epouses.			
Häfeli	Gottlob	11	Baldiman	Maria-Louise	311
Hawer	Frank A.	35	Hartmann	Maria	317
Heinzmann	Wilhelm	33	Hausmann	Louise-Antonie-Marguerite	388
Henchoz	Charles-Auguste-Louis	190	Herber	Olympie-Alice	207
Hennard	Jules	74	Hoyer	Edith-Jenny	394
Henzicoud	Leonard-Louis	273	Hiltbrand	Suzanne-Ulke	63
Horren	Christian	252	Hochuli	Vienna	318
	Jean-Jacob	202	Hornung	Henriette-Maria	8
Hermann	Jean	339	Hugonnet	Suzanne-Françoise	326
Herzog	Christian	232			
Herr	Adolphe	329			
Hirt	Jacob	114			
Holzer	Théodore	5			
Hordt	Friedric	118			

H
J
K
L
M
N
O
P
Q
R
S
T
U
V
W
X
Y
Z

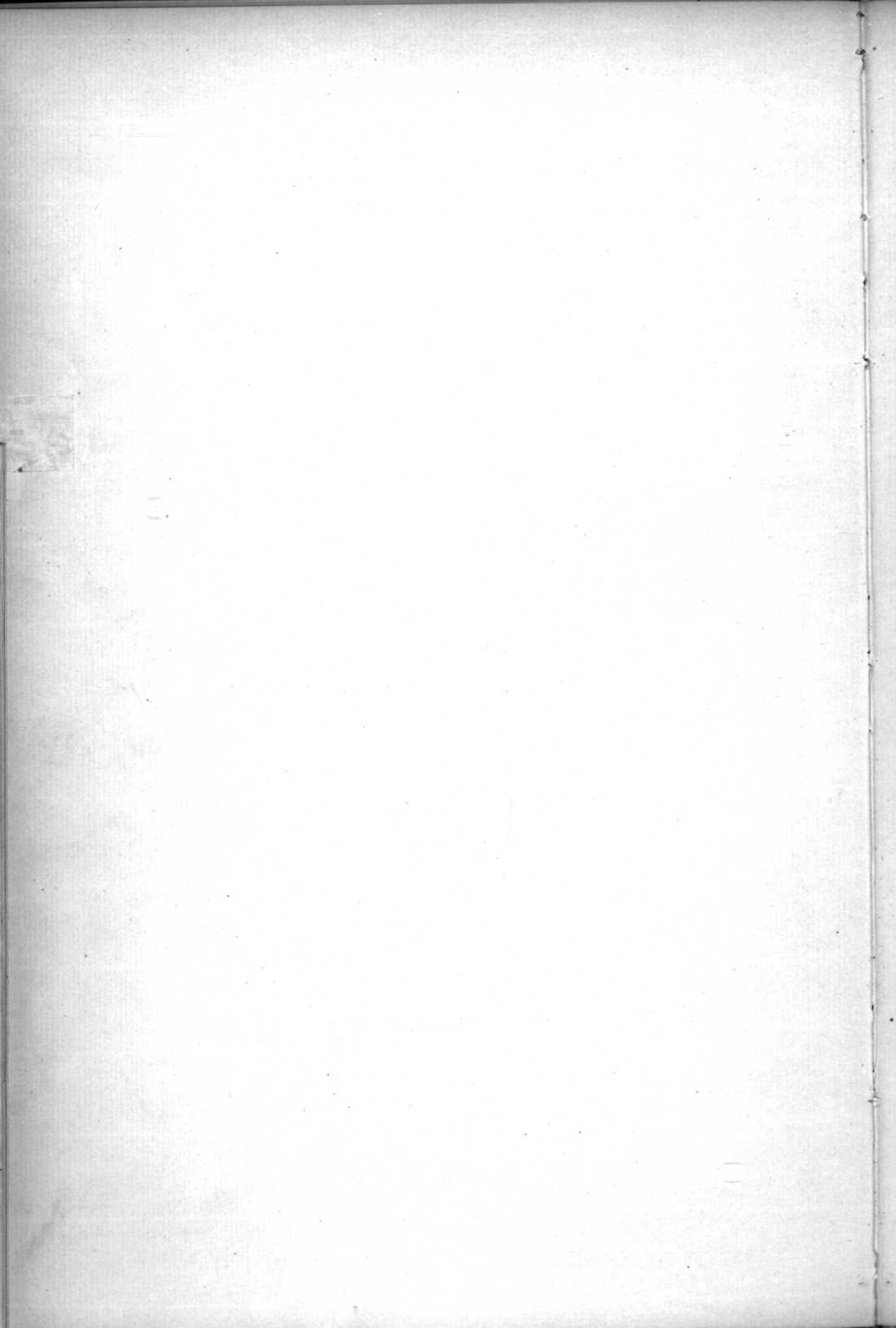

Epoux.		Epouses.			
Jaccottet	Edouard-Alphonse	157	Jaccottet	Justine née Sollier	342
Jaggi	Friedrich	344	Jallard	Emma-Ulric-Maria	344
Jaillet	Fridric-Wicard	316	Janavel	Laura-Anne-Ludovic-Ulric	90
Jalon	Jules-Felix	347	Janin	Lucie-Lionora	155
Jaques	Henri-Louis	251	Jaques	Subanne-Louise-veuve-Baderer	309
Jaquet	Louis-Henri	163		Ulric-Maria	11
	Constant-Jean-Alfred	95	Jaquet	Ulric-Augustine	155
Jaquillard	Francois-Alexandre-Fridric	29	Jaquier	Helene	14
Jayet	Henri-Louis-Joseph-Samuel	220	Jaillet	Pauline-Ulric-Legerine	400
Jenne-uit-Jenni	Nicolas-Fridric	10	Jannin	Louisa-Henriette	256
Jmhof	Charles-Georges-Louis	245	Jbach	Barbara-Maddaine	40
Job	Friedrich	121	Jecker	Maria-Ulric	59
			Jonny	Anna	377
			Joly	Kathilde-Maria	1
			Jorrevel	Roberta	258
			Jraak	Maria-Anna	355
			Jungi	Maddaine	350

J
K
L
M
N
O
P
Q
R
S
T
U
V
W
X
Y
Z

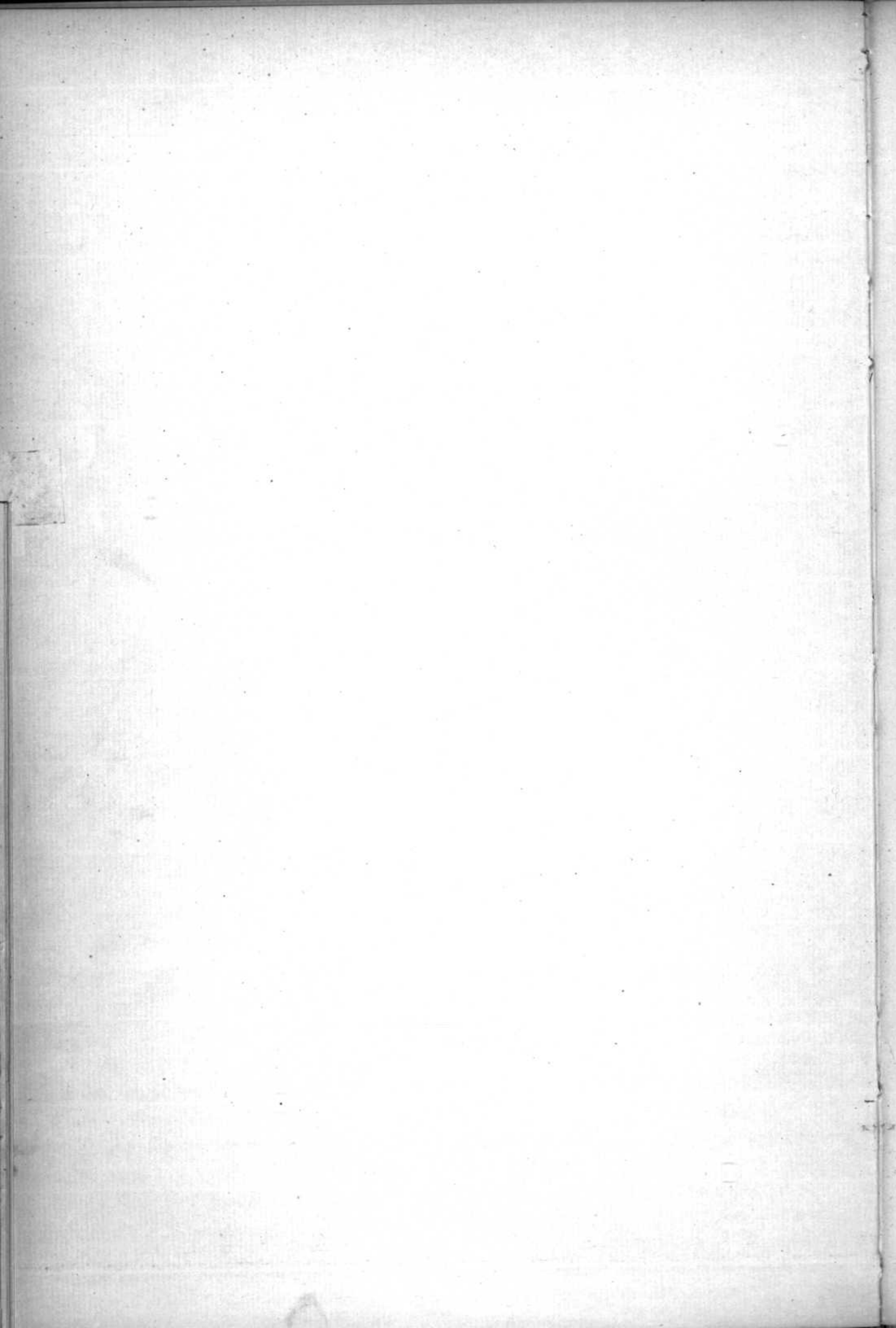

	Egroue.	
Käser	Ernelt	16
Kellenberger	Jean Robert	234
Keller	Maurice	54
Kilim	Franz-Jacob	301
Kirchhofer	Edouard	342
Kohler	Ernelt	213
Krähenbühl	Gottfried	257
Krebs	Henri	393
Kronzi	Adolphe	101
Kufzer	Charles-Fredrich	122
Kuhn	Charles-Augustin	296

	Egroues.	
Keheli	Mitabeth	105
Knuichel	Marie	97
Kohler	Mitabeth	110
	Albertine	215
Koll	Caroline	358
Kramer	Maria-Maddaine	283
Kufzer dit Barillier	Allie	101

K
L
M
N
O
P
Q
R
S
T
U
V
W
X
Y
Z

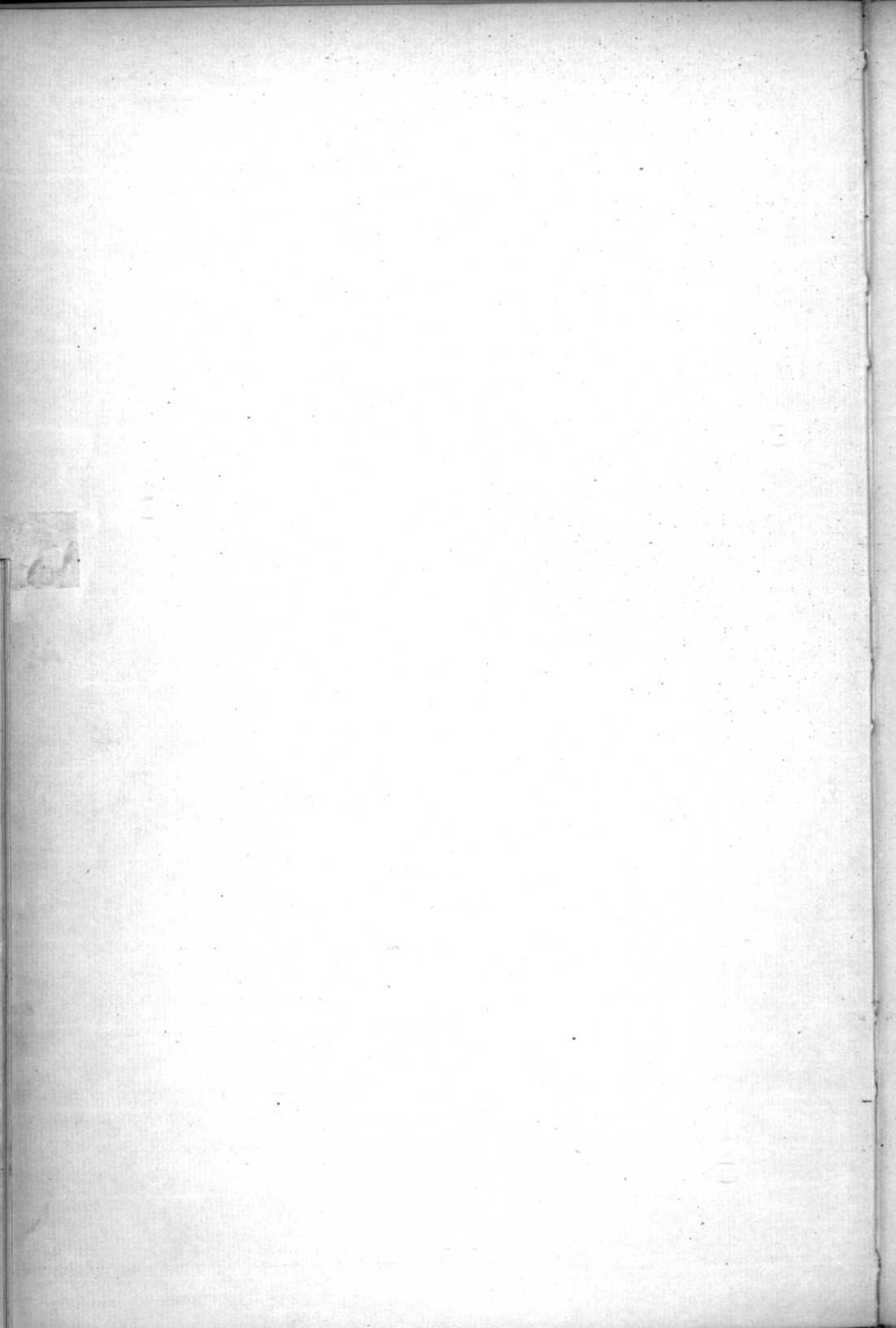

Epoux.		
Lacombe	François-Louis	195
	Alexis-Frédéric-Samuel-Maxime	355
Lalé-Eastain	Joseph-Servais	366
Lambelet	Jacques-Louis	355
Landis	Georges	179
Landolf	Charles-Edouard	183
Larrouque	Henri-Louis	230
Lavanchy	Emile	161
	Charles-François	331
Lederrey	Saul-Alfred-Jules	191
Lenoir	Charles-Samuel-Edouard	7
Lenz	Friedrich	153
Locher	Jean-Antoine-Gottfried	212
Logez	Louis	205
Longchamp	Jean-Joseph	354
Lugin	Hector-Oscar	248
	William-Louis	323
Luzcher	Louis-Eugène	391

Epouses.		
Laddor	Maria-vie-Tragniaux	321
Lambelet	Maria-Hermina-Julia-vie-Gérard	50
Lange	Madeleine-Ardoirette	86
Larrouque	Augusta-Jenny	100
Lanoner	Anna	323
Lavanchy	Suzanne-Françoise-vie-Hugonnet	324
Lecoultré	Emma	295
Léger	Ardoirette-dite-Marguerite	235
Lervat	Françoise-Lucie	34
Liaudet	Ursine-vie-Salchoud	117
	Rebecca	139

Gronx.

Mages	François Gabriel	173
Magnenat	Louis Henri	46
	Louis Jacques David	66
Magnin	Louis Jacques	116
	Louis	333
Malherbe	Jules	37
Martin	Constant	91
Marrard	Louis Aime	337
Matter	Henri Daniel	50
Matthey	François Louis	104
	Auguste Emile	186
	Jules François Jérôme	237
Mayor	Georges	276
Méroz	Louis Friedrich	385
Meier	Jean Adolphe	151
Mellet	Emile	77
Merminod	Marc Henri Edouard	144
Mermond	Jean Louis	246
	Jacob	386
Meyer	Louis Georges	38
Meylan	François Eugène	89
	Jules	374
Nichon	Georges Auguste Henri	302
Nichol	Louis Henri Marc	53
Nichoud	Jules Gustave	118
Nignot	Auguste	363
Noccard	Simeon	198
Nosrand	Henri Constant	30
Nord	Jean Bonnet dit Jeanny	298
Nottaz	Charles Abram	270
Nottier	Jean David	94
Nüchlich	Jean Friedrich	172
Müller	Jean Henri	341
	Charles Alfred	391
Munier	Jean Charles François	28
Musy	Jean Charles	79

Spouses.

Magnenat	Maria Eliza	25	Muller	Maria	215
	Alice Gertrude	127	Murcier	Julia Maria	264
Magnin	Aline Louise	152			
Mailhard	Julia Françoise	118			
Majocchi	Julia	195			
Malet	Elisabeth	29			
Margol	Jenny Lucia Lydia	272			
Marquet	Maria	236			
	Jeanne Louise	210			
Marmier	Lélie	252			
Martli	Maria-Juda	145			
	Maria	267			
Martin	Lina	27			
	Anna-Juda	51			
	Adèle Emma	52			
	Hélène	54			
	Jeanette	110			
	Hélène Lucille	141			
	Louise	157			
	Ida	201			
Matthey	Hélène Alice	119			
Manerhofer	Henriette Sophie	248			
Mantini	Anna Marguerite	271			
Maurer	Madelaine	209			
	Emma	365			
Mayor	Emma Louise	72			
Méroz	Fanny Louise	39			
Meillard	Anne Josephine	120			
Mellet	Jeanette née Socorro	138			
Merz	Emilie Caroline née Weber	181			
Meyer	Josephine	206			
	Esther Barbara	221			
Meylan	Elise	91			
Michaud	Elise Louise	249			
Michoud	Louise Maria	119			
Mignol	Katerine Augustina	7			
Mingard	Amélie	198			
Moennoz	Constantina Eugénie	242			
Monod	Elise	144			

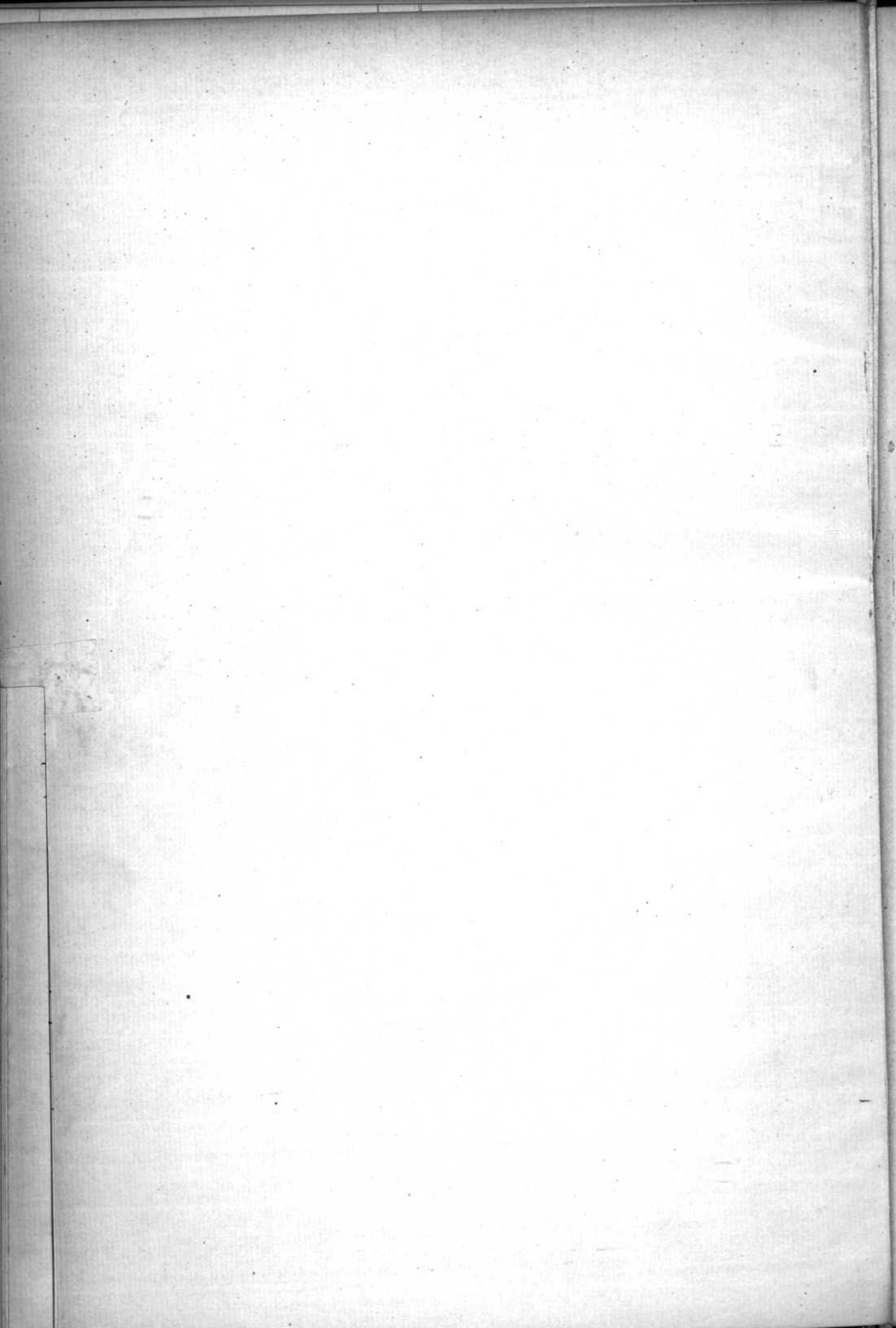

Groux.

Nicolas
Nicole
Nicolet
Novel
Novetaz
Nisoli

Cécile
François Henri
Georges Samuel
Alphonse
François Henri
Jean Jacob

Groux.

54	Nicolas	Anna Jeanne Denise	357
599	Nicolet	Marie Charlotte	124
334		Lucile-Caroline Adrienne	356
311	Nicoulaz	Tanny Adeline Eugénie	50
192	Niederhanwet	Julienne Kéline	132
321	DyNiederhanwetzen	Marie-Françoise sœur Robine	324
	Nolz	Lina Robine	327
	Novetaz	Rose Emma	81
		Jeanette	151
		Mica	155

N
O
P
Q
R
S
T
U
V
W
X
Y
Z

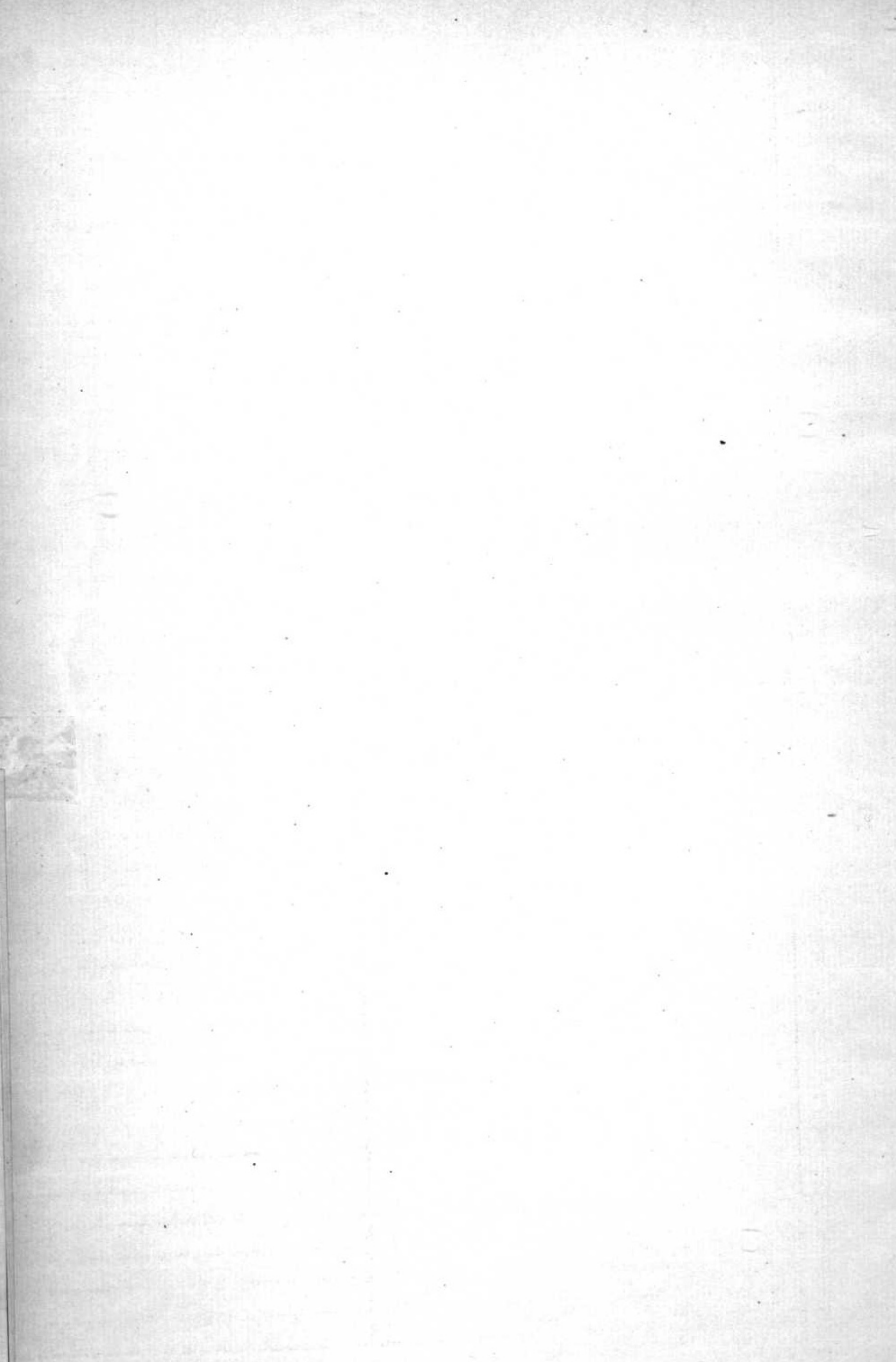

Groux.

Ozlieb

Charles Jean-Louis

100

Jyuliger

Oulerci

Groux.

Rosine

Mary-Audine Adèle

257

219

O
P
Q
R
S
T
U
V
X
Y
Z

Epoux.	
Sache	Charles David 1
	Vincent 52
	Charles Samuel Auguste Louis 111
Sarmelin	Henri Emile Julien 350
Sarthe	Charles 11
	Edouard Emile Francois 313
Sarillard	Charles Henri Louis 31
Sayot	Saul Edouard 252
Seclard	Louis Samuel 241
Seguzi	Jean 274
Senard	Henri 22
Seneyze	Charles Antoine 290
Sezrix	Julien 377
Serraz	Ulysse Francois Louis 153
Serraz	Armand 246
Serzen	Johann Peter Gustave 297
Seytignol	Julien Francois 211
Sizler	Emile 226
Sichonnaz	Louis 227
Signet	Francois Louis 24
Sillard	Julien 64
Sittel	Jean Louis 14
	Louis Joseph 153
	Saul Louis 277
Sorhel	Eugene 20
	Emile 15
Sorkmann	Emile Marie 254
Prince dit Collu	Alfred Alexandre 289

Epouses.	
Sache	Adèle née Gilléron 78
	Françoise Julie née Maillard 118
	Louise Felice 126
	Antoinette née Royet 131
	Marie Lise née Sache 238
	Hermine 369
Sahud	Justine Cora 113
Sanchand	Lise Marie Marguerite 284
Sarthe	Eugenie 134
Sarhond	Elvire née Lécuyer 112
Sauli	Anna 345
Seldt	Louise Suzanne dite Augustine 148
Sellanz	Maria veuve Blanc 257
Seneyze	Lélie née Kormier 352
Serrin	Augustine née Bron 10
	Maria 143
Serrizaz	Condolance Eugenie 242
	Louise Adèle 331
Selermann	Clara 354
Shilkyim	Cécile 196
Sildt	Julie Antoinette 337
Sillard	Louise 341
Sillond	Elisabeth Justine 217
Sinard	Maria Julie 167
	Uise 218
Singot	Louise 201
Sitta	Amélie Augustine Madeline 36
	Caroline Louise Charlotte Françoise 95
	Adèle Louise Jenny 250
	Françoise Marie 305
Sorhel	Maria 61
	Suzanne Fanny Mariette 82
	Maria Louise née Rieder 335
Sotteral	Justine veuve Jaccottet 342
Praderand	Mary Julia veuve Praderand 87
Suzzioux	Uise 160

P
Q
R
S
T
U
V
W
X
Y
Z



— Groux. —

— Groux. —

Quinckel lise

1011

Q
R
S
T
U
V
X
Y
Z

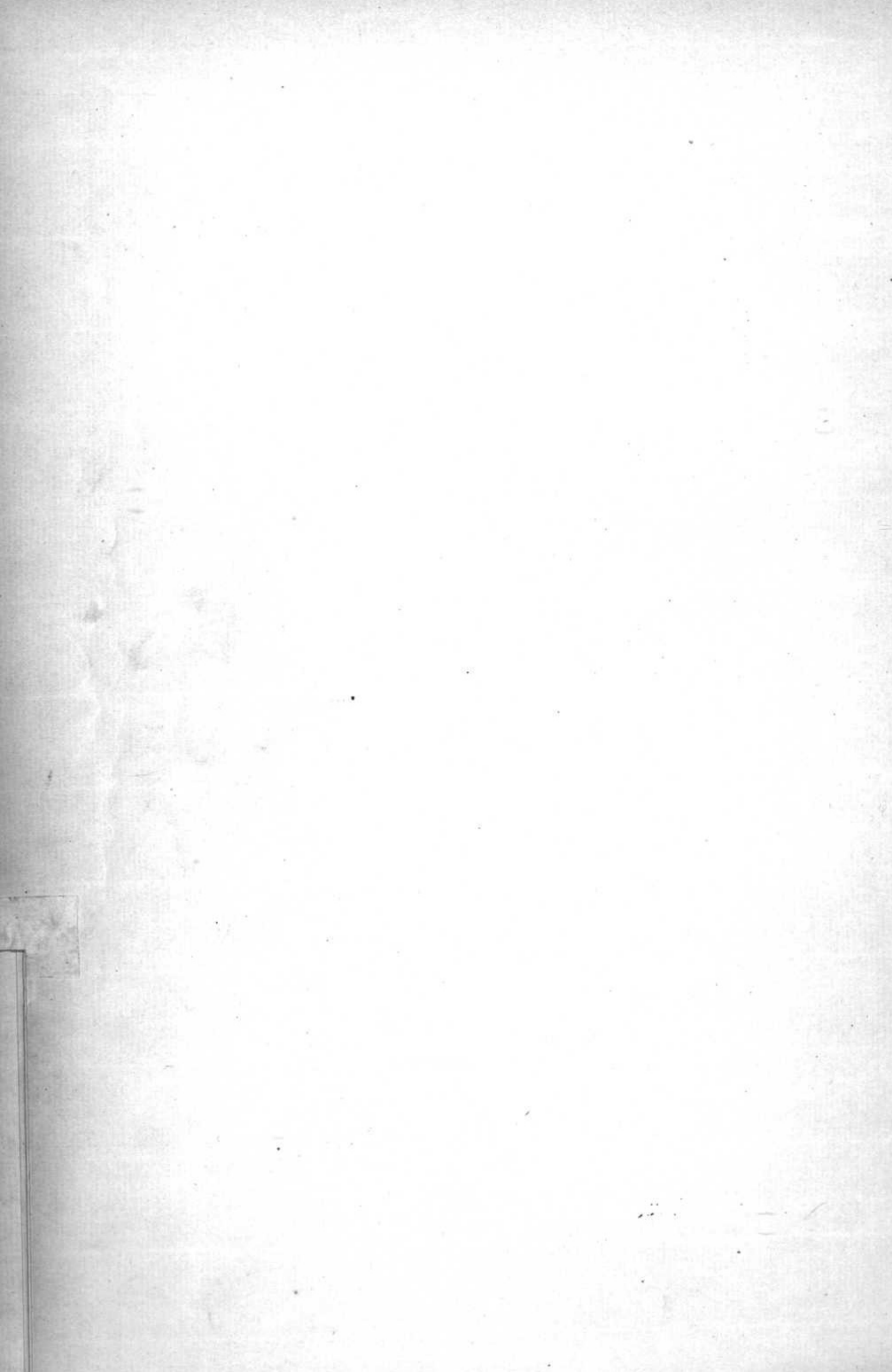

Gross.		Gross.			
Kayaz	Albist Francois Samuel	71	Kambert	Marquise Sophie Lina	108
Kalli	Jacques Ignace Marie	357	Kamold	Henriette Louise	336
Kaveny	Charles Triephile	167		Louise Caroline Marie	354
Kecordon	Jean Hippolyte	200	Kayhoz	Marie	298
Kedard	Charles Louis Henri	127	Kedard	Louise	387
Regamey	Louis Alfred	133	Regamey	Marie Louise	112
	Pierre Samuel	138		Fanny Emilie	277
	Jean Francois	251		Jeanette	351
	Abram Louis	308		Henriette Louise nie Curched	396
	Charles Henri Francois	345	Keignica	Robt Marguerite	361
	Francois	359	Renovior	Alice	75
	Louis Henri	369		Suzanne Anna Cecile	179
Reichen	Samuel	110	Reymond	Clémence Lydie	383
Rey	Constant Daniel	16	Richter	Cecile	93
	Judit	134	Rieben	Eugenie Louise	79
Reymond	Auguste	66	Rieder	Suzanne Sophie	125
	Johr	343		Marie Louise	385
Reymondin	Alfred Jacques Henri	177	Robellaz	Bertha Louise	169
Ribi	Jean Frederic	174	Rochat	Emma	16
Richard	Samuel Auguste	21		Marie Fanny Augustine	233
Richon	Marie Louis del Comite	241	Rod	Adèle Marie	158
Richter	Antoine Louis Judt	9	Roger	Lucie Eugenie	297
Rieben	Adrien Jean Antoine	27	Rohrbach	Marquise Françoise Marianne Madeline	239
	Friedrich	329	Rohrer	Helena	371
Riegel	Joseph Leopold	249		Anna	386
Riehl	Wilhelm	175	Rodin	Marie Françoise nie De Nudschauerson	324
Rigoli	Francois Marcia Lucien	350	Rozel	Ernestine Emile Augustine	391
Robatel	Jean Joseph	217	Roth	Ulta	121
Rochat	Auguste Constant	171	Rouge	Marie Henriette Eugenie	28
	Gustave Henri	354		Constance Jenny	38
	Charles Daniel	367	Rouillee	Anais Bertha	216
Rozier	Arthur Felix	223	Royel	Antoinette	131
Rozscoil Rozoi	Joseph Felix	132	Rubatel	Aline	175
Roth	Auguste Charles Achille	119		Sylvie Helene	378
Rouge	Judit Frederic	6	Ruch	Marie	52
Roulier	Louis Samuel	99	Ruchel	Louise Ulte	310
Roy	Guillaume ^{Synne} Benjamin	90			
Rufenacht	Gottfried	365			
Rümmele	Auguste	150			

Genev.		Grosses.		
Sallaz	Charles Marc	196	Saebel Jenny v. Holenoy	503
Salquin	Georg Auguste	287	Sallaz Adele Louise	109
Saubeck	Rodolphe	317	Sandmayer Louise Jenny	13
Schalzer	Albert	330	Savoy Adonia Josephine	94
Schenk	Jean	371	Schaffl Olga Ernestine	2
Schick	Gottlieb	355	Schindler Anna Elisabeth	234
Schmid	Samuel Henri	123	Schittenhelm Julie Antoinette	135
Schmidt	Alexandre Francois Louis	135	Schneeburger Rosa	67
Schneebeli	Jacob Edouard	142	Sommer Marianna	71
Schneider	Joseph Bastien dit Jacob	215	Sorensen Jane Louise	254
Schony	Jean Pierre	225	Steffen Anna Elisabeth dite Louise	230
Schreiner	Paul Eugene	119	Steinogger Elisabeth	259
Schwerzmann	Francois Michel	352	Steinlen Albertine Henriette	310
Scienza	Joseph	271	Studer Anna	33
Sechard	Frederic	286	Schwirzgebil Marie Cydie Catharina	229
Sennwald	Andri	158		
De Siebenthal	Julis Louis	57		
Staub	Jean Julis Marc Georges	221		
	Jean Julis	374		
Steiner	Jean Rodolphe	107		
Schioul	David Felix Julis	136		
Stoudemann	Louis Francois	151		

S
E
D
V
X
Y
Z

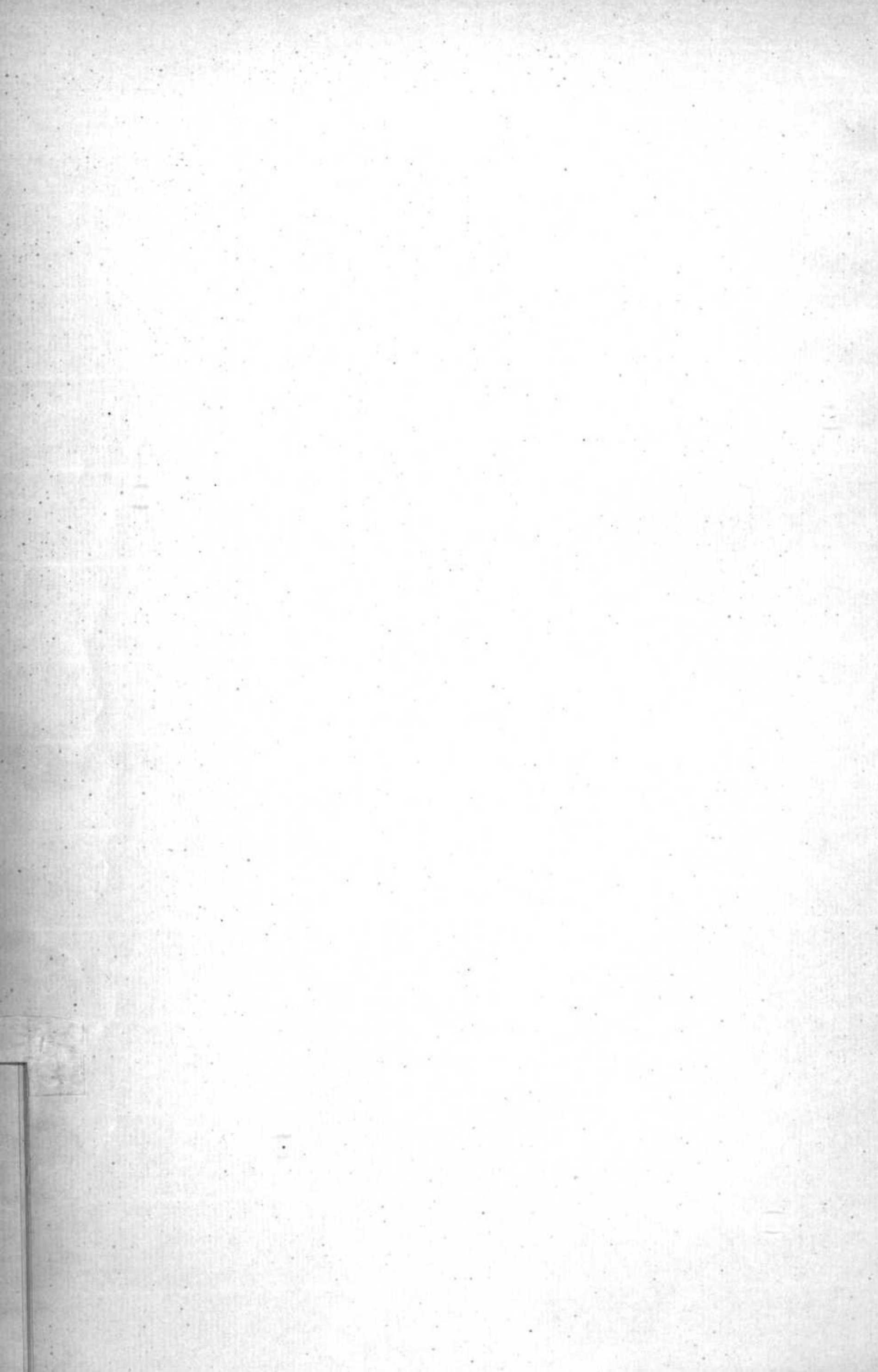

Epoux.		Epouses.			
Baillens	Eugene	13	Baillens	Suzanne	350
	Felix Marc Francois Louis	23		Robine	366
	Jean Emile	236	Cardent	Suzanne Sophie nee Kieder	125
Bauxe	Francois Louis Henri	250	Caillot	Marie	22
Benthorey	Alexandre	309	Corre	Friederique Louise	213
Billmann	Friedric Auguste	346	Thomas	Louise	155
Boussille	Marc John	13		Olympe nee Freilag	291
Brafolet	Jean Frederic	71	Thonney	Isabelle	261
Bruan	Abraham Francois	154	Thuillard	Marie	6
	David Samuel	337		Nancy	280
			Tissot	Marie Louise	200
			Tonduz	Fanny Jenny	65
			Trachsel	Anna Maria	232
			Trambana	Maria Elisabeth	26
			Trigod	Madelaine nee Fasser	112
				Annette Georgette	237

F
D
V
X
Y
Z



Groux.

Valot	Jules Francois	314
Vallotton	Henri Jules	306
Walti	Charles Edward Ernest	165
Vannaz	Jacob Emile	57
Vannay	Francois Clovis	235
Vanzina	Saul Pierre Ludovic	141
Vassaux	Jules Frederic	83
Webel	Christian Gottlieb	259
Wenger	Friedrich	43
Wesly	Charles Samuel	144
Vernay	Jean Marie	124
Weyeneth	Charles Emile	253
Vignot	Ferdinand	115
Villard	Henri Samuel	59
Vichaux	Louis Henri Adrien	159
Witz	Christian Francois	100
Voruz	Georges Albert	214
Vulliez	Louis Francois	300
Wyz	Raymond	313

Groux.

Vagnier	Katka-Lena	292
	Elisa	310
Vagnianx	Eugenie	343
Walti	Maria	338
Vanthoy	Louise nie Bellet	102
	Maria Ardoirette	171
Volmer	Emilia Caroline	151
Vorboux	Louise	340
Viczel	Tida Louise	163
Wille	Maria Louise	76
Wingli	Anna-Maria-Catherine	304
Vignozal	Maria-Elis.	269
Virgin	Arianna Adolphine Charlotte	251
Villoz	Jeanette Emma	122
Vivian	Charlotte Louise	368
Von Berg	Maria Louise nie Haldiman	34
Vuagnianx	Maria	321
Vuillel	Maria Sylvi	253
Vulliamy	Augustine	190
Vulliez	Louise Jeanne	182
	Marguerite	243
Wyz	Louise Alia	186
Wyzzer	Maddaine	193

X

Y

Z

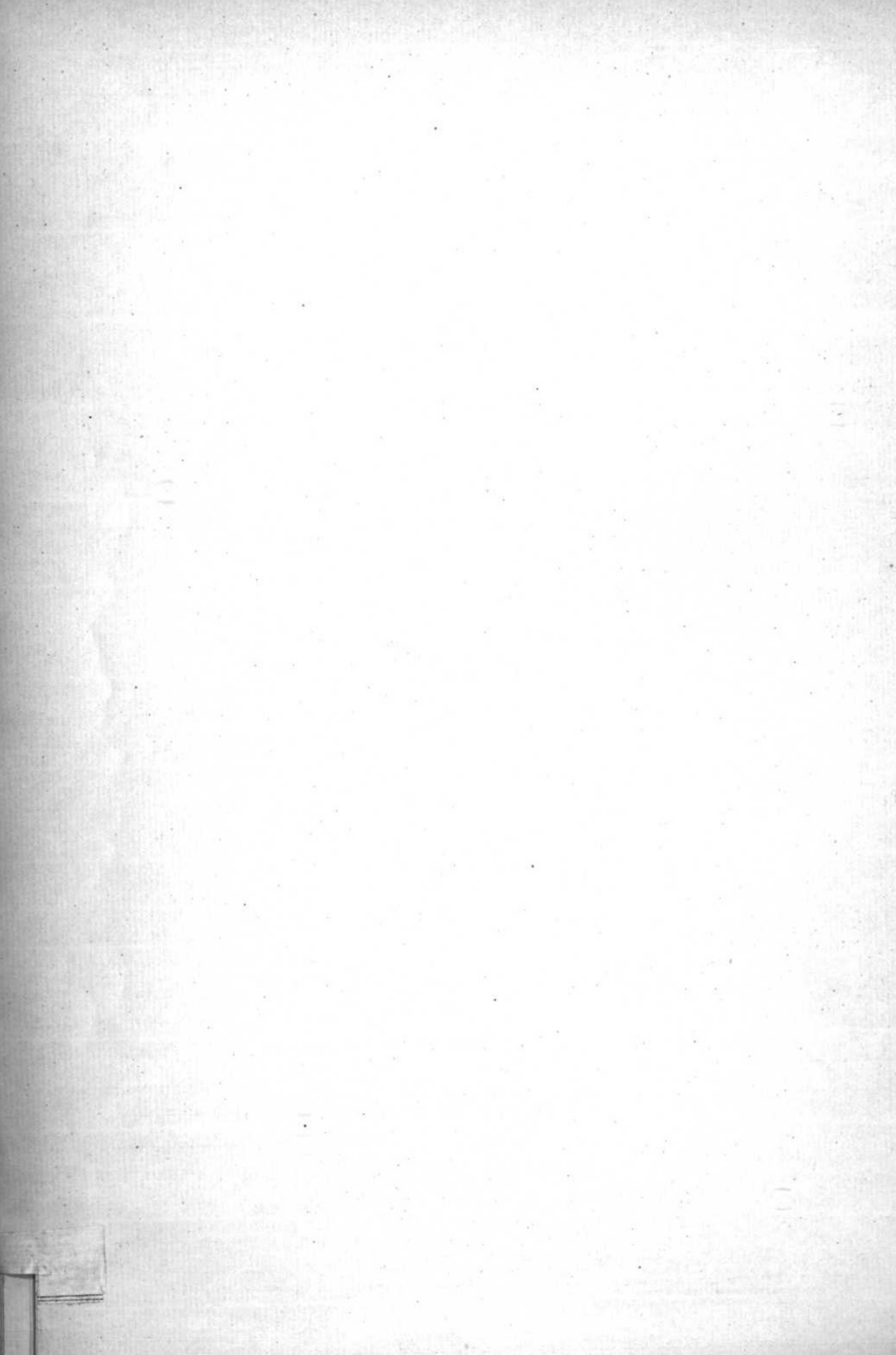

— Groux. —

— Groux. —

Jenni Carolina Jenny Louise

116

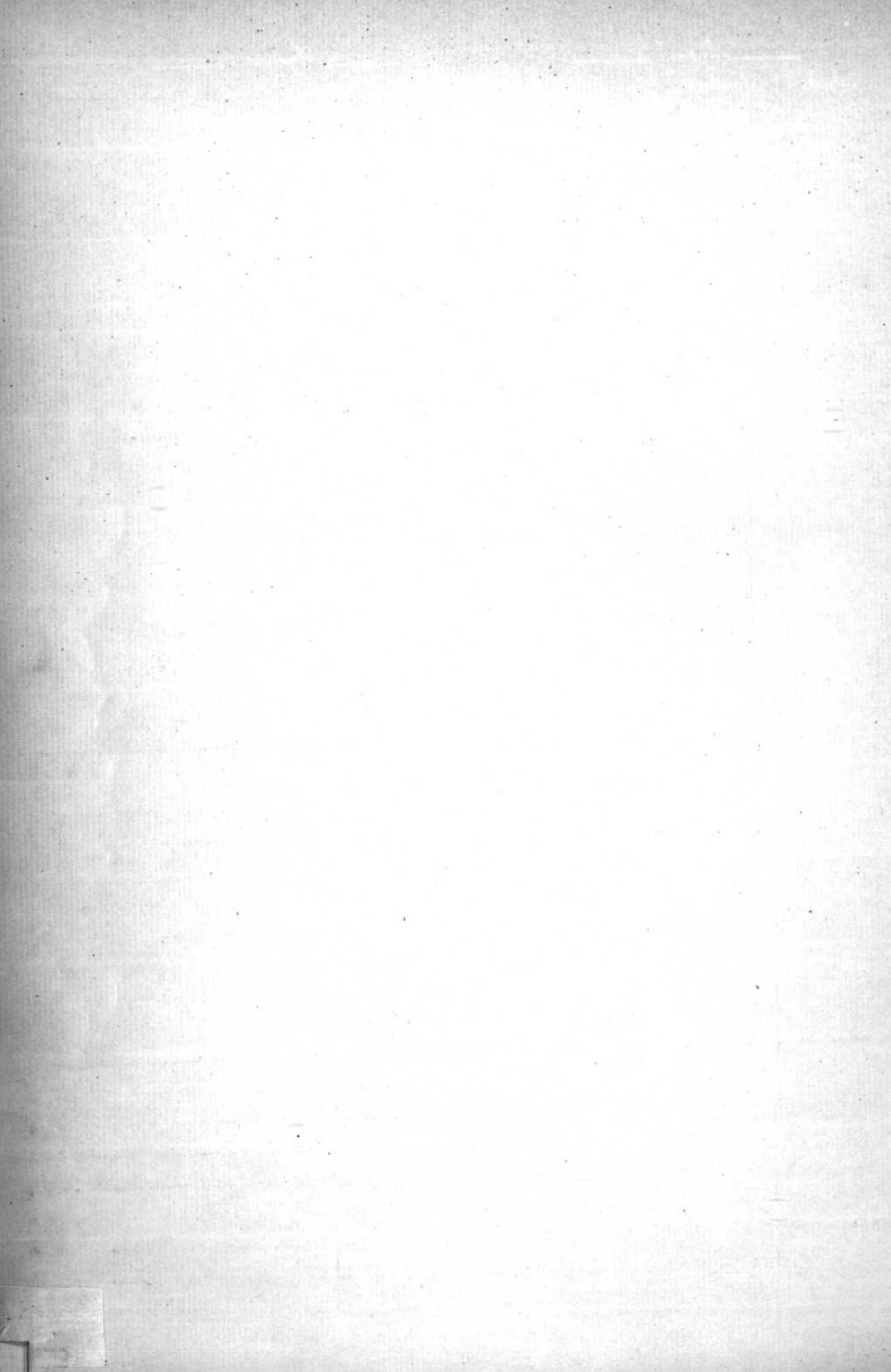

Grenze.

Zahnd

Friedrich

294

Zahnd

Anna

204

Zbinden

Friedrich

204

Zellweger

Louise Sophia Jenny

306

Gottlieb

348

Zumsteg

Maria Catharina

226

Zoller

Charles Denis

206

Zwahlen

Augustine Catherine

11

